



San Martín: Síntesis de Actividad Económica - Julio 2016 -

Departamento de Estudios Económicos
Sucursal Iquitos

Lunes, 17 de octubre de 2016

El Banco Central de Reserva del Perú (BCRP) ha considerado presentar un conjunto de indicadores sectoriales de actividad económica con la finalidad de poder realizar el seguimiento del desempeño de la economía departamental. Para el sector real, se ha utilizado el Valor Bruto de Producción a precios del año 2007 para los sectores disponibles. Cabe señalar que a partir de enero 2014, el Instituto Nacional de Estadística (INEI) ha realizado el cambio de año base (de 1994 a 2007) para la construcción del Producto Bruto Interno (PBI) nacional, estando en elaboración la desagregación departamental. En la medida que se publique referida información, el BCRP volvería a elaborar para cada departamento un indicador agregado de actividad económica.

Los sectores pesca y agropecuario crecieron en 59,8 por ciento y 3,1 por ciento interanual en julio, respectivamente.

Actividad Primaria

- El **sector agropecuario** registró un crecimiento de 3,1 por ciento interanual en julio, explicado por los resultados positivos de los sub-sectores agrícola y pecuario.
- El **sector pesca** avanzó en 59,8 por ciento interanual en julio, impulsado por la mayor crianza en piscigranjas de las especies tilapia y paco.

SAN MARTÍN: Crecimiento de la producción agropecuaria (Var.% real respecto a similar mes del año anterior)

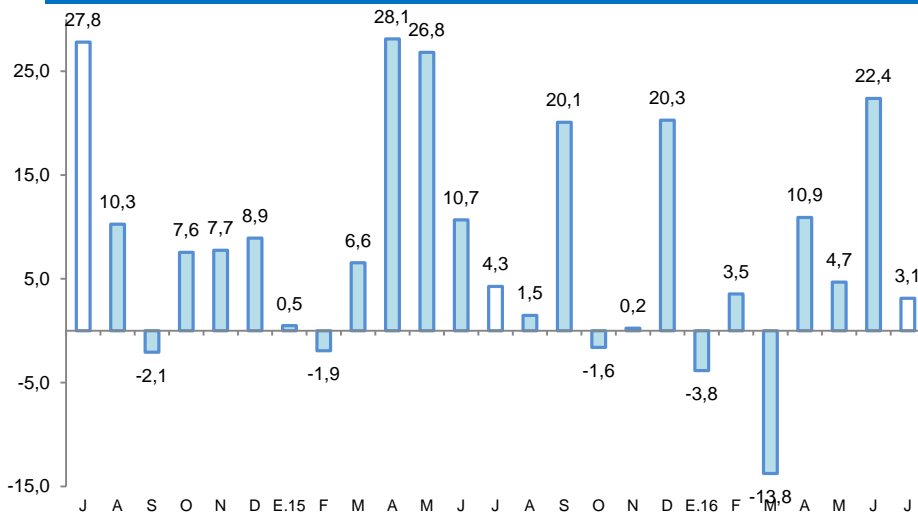

Fuente: MINAGRI San Martín.
Elaboración: BCRP, Sucursal Iquitos. Departamento de Estudios Económicos.

SAN MARTÍN: Crecimiento de la producción pesquera (Var.% real respecto a similar mes del año anterior)

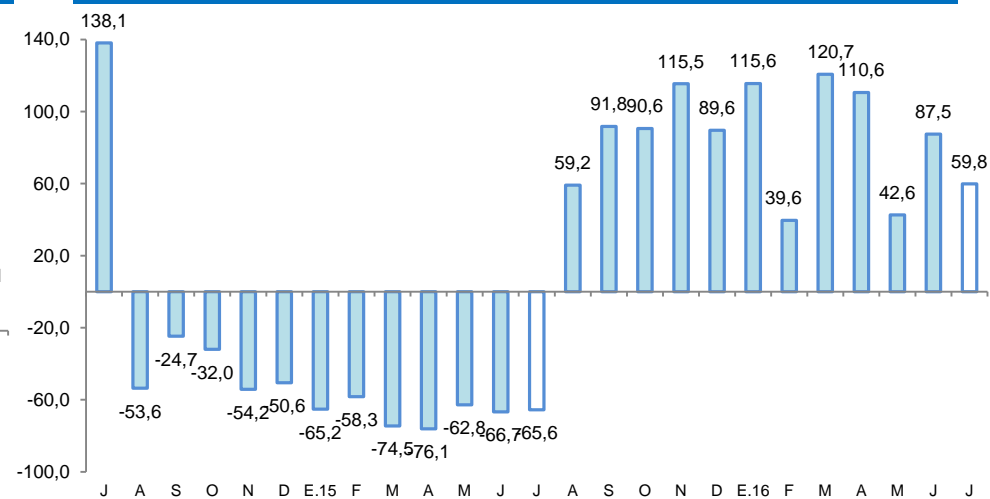

Fuente: DIREPRO.
Elaboración: BCRP, Sucursal Iquitos. Departamento de Estudios Económicos.

En julio crecieron interanual los créditos de consumo, arribos de turistas a los establecimientos de hospedaje, despachos de cemento, crédito total y empleo en empresas privadas formales de 10 y más trabajadores en Tarapoto. En cambio, cayeron la inversión pública, crédito hipotecario y la producción industrial.

- La **producción manufacturera** cayó en 3,7 por ciento interanual en julio, debido al resultado negativo de la industria no primaria.
- Los **despachos de cemento** crecieron en 4,0 por ciento interanual en julio, debido a la recuperación de los gastos en obras privadas; mientras los gastos en obras públicas registraron un indicador negativo (-11,5 por ciento), debido a la menor inversión en el gobierno nacional y gobiernos locales.
- Los **arribos de turistas a los establecimientos de hospedaje** crecieron en 5,6 por ciento interanual en julio, debido al mayor dinamismo del turismo interno y receptivo.
- El **empleo en empresas privadas formales** de 10 y más trabajadores en Tarapoto registró un crecimiento de 1,3 por ciento interanual en julio.
- El **crédito total** en San Martín creció en 1,4 por ciento interanual en julio, a S/. 2 273 millones; asimismo, los créditos de consumo avanzaron en 8,9 por ciento; mientras el crédito hipotecario se contrajo en 5,9 por ciento interanual.
- La **inversión pública** cayó en 11,5 por ciento interanual en julio, debido a la menor ejecución de obras en los gobiernos locales y gobierno nacional.

SAN MARTÍN: Otros indicadores de actividad económica

(Variación % respecto a similar mes del año anterior)

	Feb.16	Mar.16	Abr.16	May.16	Jun.16	Jul.16
Producción industrial 1/	28,9	8,9	12,9	0,4	-8,9	-3,7
Despachos de cemento 1/	22,2	-0,4	1,2	18,5	6,6	4,0
Arribos a los establecimientos hospedaje	10,7	7,3	2,4	-4,0	-5,2	5,6
Empleo formal urbano 2/	1,8	6,0	1,6	2,3	3,7	1,3
Crédito total	6,3	2,4	1,8	1,8	1,9	1,4
Crédito de consumo	8,6	7,7	8,2	13,9	12,6	8,9
Crédito hipotecario	-13,0	-15,3	-14,4	-5,8	-6,7	-5,9
Inversión pública 1/	-44,4	17,5	-31,0	120,2	44,8	-11,5

1/ En términos reales.

2/ En empresas de 10 a más trabajadores situadas en la ciudad de Tarapoto.

Fuentes: SBS y AFP, MTPE, MEF, MINCETUR y DIREPRO.

Elaboración: BCRP, Sucursal Iquitos. Departamento de Estudios Económicos.

Algunos hechos de importancia suscitados en junio 2016:

- La Autoridad Portuaria Nacional (APN) estimó que el puerto de Yurimaguas entraría en operación en 60 días de cumplirse los requisitos demandados. Declaró que la ejecución de las obra concluiría a fines de julio (27 de julio) y la recepción de la misma se realizaría en agosto y afines del mismo mes debe estar operando. El puerto mencionado tendrá una capacidad para mover 600 mil toneladas de carga al año y los primeros productos que movilizaría serían de granel, y de contenedores. El puerto completará el eje multimodal desde Paita, la carretera IIRSA hasta Yurimaguas. La inversión ascendió a US\$ 30,6 millones y empezó en el 2014.
- La constructora y promotora Hogares Sostenibles alista el desarrollo del primer Parque Industrial y logístico de almacenes y naves de Tarapoto, en el departamento de San Martín, el mismo que empezará a construirse este año, en La Banda de Shilcayo y estará listo en el 2017. En este proyecto invertirán alrededor de US\$ 5 millones y se construirá sobre una superficie de 17 mil m2 y constará de 22 almacenes, un edificio para las oficinas y servicios como restaurantes, estacionamiento, entre otros. La empresa señaló que ya evalúan otras ciudades para el desarrollo de más parques industriales; y tienen en la mira a Pucallpa (Ucayali), Iquitos y Piura para desarrollar a mediano plazo este tipo de proyectos.

El sector agropecuario registró un crecimiento de 3,1 por ciento interanual en julio, inducido por los resultados positivos de los sub-sectores agrícola y pecuario.

SAN MARTÍN: Producción de principales productos agropecuarios 1/ (Toneladas)

Sub-sectores	Estructura	Julio			Enero - Julio			
	Porcentual 2014 ^{2/}	2016	Var. % Contribución ^{3/}	2015	2016	Var. % Contribución ^{3/}		
AGRÍCOLA	87,5		2,6	2,3		6,4	5,7	
Orientado a la industria	40,0		7,3	3,0		10,8	5,6	
Caña de azúcar	1,1	21 883	16,7	0,1	151 531	152 380	0,6	0,0
Palma aceitera	6,3	25 429	-18,3	-1,1	201 497	192 245	-4,6	-0,2
Maíz amarillo duro	4,9	16 155	-15,8	-1,3	90 747	78 190	-13,8	-0,7
Cacao	11,5	4 062	21,7	2,3	23 979	25 618	6,8	0,7
Café	16,2	6 041	19,1	2,9	80 355	95 290	18,6	5,8
Orientado al mercado interno	47,5		-1,5	-0,7			0,4	0,1
Arroz cáscara	31,5	62 486	-4,9	-1,6	383 612	393 247	2,5	0,6
Yuca	2,1	8 991	-1,1	0,0	57 814	58 443	1,1	0,0
Plátano	9,3	36 879	-6,6	-0,6	269 825	249 406	-7,6	-0,6
Naranja	0,8	5 558	-5,6	-0,1	28 677	28 596	-0,3	0,0
Piña	0,4	1 075	60,2	0,1	7 880	7 527	-4,5	0,0
Papaya	0,4	1 905	42,6	0,1	9 258	12 399	33,9	0,1
Otros	3,0	7 728	154,0	1,4	77 284	82 303	-0,4	0,0
PECUARIO	12,5		6,9	0,8			2,0	0,2
Carne de aves ^{4/}	7,4	3 251	9,7	0,7	20 020	19 813	-1,0	-0,1
Carne de porcino ^{4/}	0,5	273	14,2	0,1	1 489	1 645	10,5	0,0
Carne de vacuno ^{4/}	1,2	481	-4,6	-0,1	3 300	3 491	5,8	0,1
Huevos	1,7	1 086	3,4	0,1	6 168	6 703	8,7	0,1
Leche	1,5	2 891	4,3	0,1	19 118	19 746	3,3	0,0
Otros	0,0	4	-20,0	0,0	37	33	-10,8	0,0
SECTOR AGROPECUARIO	100,0		3,1	3,1			5,9	5,9

1/ Cifras preliminares.

2/ A precios de 2007.

3/ En base a la estructura porcentual de similar periodo de 2015.

4/ Peso neto.

Fuente: DRASAM y MINAGRI.

Elaboración: BCRP, Sucursal Quitos. Departamento de Estudios Económicos.

- El **subsector agrícola** registró un crecimiento de 2,6 por ciento interanual en julio, debido a la mayor producción de café, cacao, piña y papaya; los casos de café y cacao se explicaron por las nuevas plantaciones en producción; y los casos de piña y papaya por la temporada de cosechas; con ello, en el periodo enero-julio acumuló un aumento de 6,4 por ciento.
- La **producción pecuaria** registró una expansión de 6,9 por ciento interanual en julio, explicada por la mayor producción de carne (aves y porcino), leche y huevos; con ello, en el periodo enero-julio de 2016 acumuló un crecimiento de 2,0 por ciento interanual.

La producción interna de pescado creció en 59,8 por ciento interanual en julio.

SAN MARTÍN: Producción pesquera 1/ (En TM)

	Julio		Var. %	Enero - Julio		Var. %
	2015	2016		2015	2016	
Producción Interna	127	203	59,8	703	1 246	77,2
Fresco	127	203	59,8	703	1 246	77,2
Tilapia	66	117	77,3	483	720	49,1
Gamitana	17	21	23,5	85	169	98,8
Camaron gigante	1	2	100,0	13	10	-23,1
Paco	18	38	111,1	77	239	210,4
Paiche	0	0	-	1	0	-
Boquichico	2	10	400,0	10	55	450,0
Otras especies	23	15	-34,8	34	53	55,9
SECTOR PESCA 1/			59,8			77,2

1/ A precios de 2007. Cifras preliminares.

Fuente: DIREPRO.

Elaboración: BCRP, Sucursal Iquitos. Departamento de Estudios Económicos.

- La **producción interna de pescado** creció en 59,8 por ciento interanual en julio, debido a la mayor crianza en piscigranjas de las especies tilapia, paco, gamitana y camarón gigante; y por la abundancia de la especie boquichico en los ríos Huallaga y Saposoa.
- En el periodo enero-julio la producción interna acumuló una expansión de 77,2 por ciento interanual, inducida por la mayor crianza en piscigranjas de las especies tilapia (237 toneladas métricas más), paco (162 toneladas métricas más) y gamitana (84 toneladas métricas más).

La manufactura de San Martín registró una contracción de 3,7 por ciento interanual en julio, explicada por el resultado negativo de la industria no primaria.

SAN MARTÍN: Producción manufacturera ^{1/} (Variación % real respecto al mismo periodo del año anterior)

Ramaz de actividad	Estructura %		Julio		Enero-Julio	
	2014 2/		Var. %	Contribución3/	Var. %	Contribución3/
MANUFACTURA PRIMARIA	1,0		-		37,0	
Biodiesel	1,0		-	-	37,0	1,1
MANUFACTURA NO PRIMARIA	99,0		-3,7		9,2	
Aceite y manteca	54,5		-8,0	-4,6	12,4	6,6
Queso y mantequilla	3,6		18,9	0,7	33,6	1,1
Chocolates	0,2	5 691,9	0,4		884,1	0,6
Bebidas gaseosas	2,4		-18,8	-1,0	-31,7	-1,7
Madera aserrada	2,5		-18,0	-0,3	-14,5	-0,2
Jabón	3,5		-7,4	-0,3	18,5	0,8
Ladrillos, bloques y adoquines	1,3		-38,1	-0,3	-26,0	-0,3
Cemento	31,0		6,6	1,7	7,2	2,1
SECTOR MANUFACTURA	100,0		-3,7	-	9,9	9,9

1/ Cifras preliminares.

2/ A precios de 2007.

3/ En base a la estructura porcentual de similar periodo de 2015.

Fuente: DIREPRO y Empresas.

Elaboración: BCRP, Sucursal Iquitos. Departamento de Estudios Económicos.

La **industria primaria** no registró indicador de comportamiento frente a julio del año anterior, al registrarse índices nulos, debido a la ausencia de producción de biodiesel; pero en el periodo enero-julio de 2016 acumuló un crecimiento de 37,0 por ciento interanual.

La **industria no primaria** registró una disminución en 3,7 por ciento interanual en julio, debido a la menor producción de aceite y manteca; bebidas gaseosas; bloques; jabón y madera aserrada; sin embargo, en el periodo enero-julio de 2016 acumuló un crecimiento de 9,9 por ciento interanual, explicado por la mayor producción de aceite y manteca; cemento; queso y mantequilla; biodiesel; jabón y chocolates.

SAN MARTÍN: Crecimiento de la manufactura no primaria (Variación % real respecto al mismo mes del año anterior)

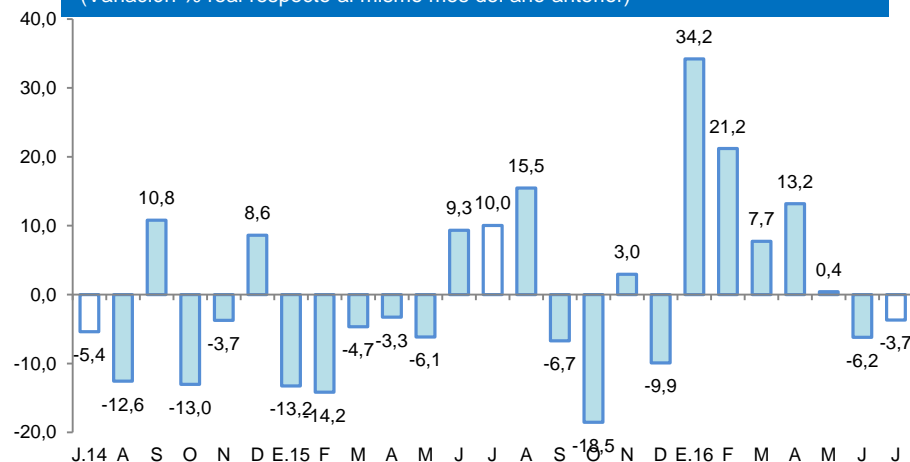

Fuente: DIREPRO y EMPRESAS

Elaboración: BCRP, Sucursal Iquitos. Departamento de Estudios Económicos.

Los despachos de cemento registraron un crecimiento de 4,0 por ciento interanual en julio.

SAN MARTÍN: Despachos de cemento (Var.% con respecto a similar mes del año anterior)

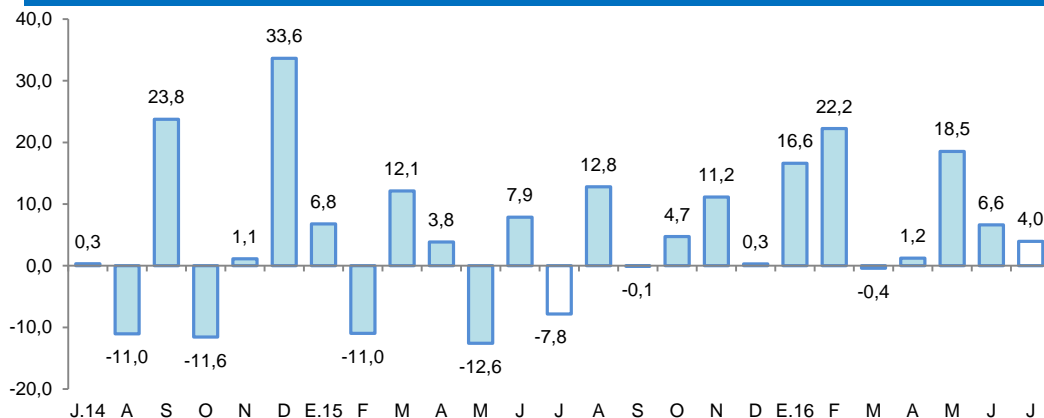

Fuente: Cementos Pacasmayo y Cementos Selva.
Elaboración: BCRP, Sucursal Iquitos. Departamento de Estudios Económicos.

- Los **despachos de cemento** registraron un crecimiento de 4,0 por ciento interanual en julio, impulsados por la recuperación de los gastos en obras privadas; mientras que los gastos en obras públicas registraron un indicador negativo (-11,5 por ciento), debido a la menor inversión en el gobierno nacional y gobiernos locales.
- En el periodo enero-julio los despachos de cemento acumularon un crecimiento de 9,8 por ciento interanual, explicado por la recuperación de los gastos en obras privadas; mientras que los gastos en obras públicas acumularon un indicador negativo de 2,7 por ciento interanual, debido a la menor inversión en el gobierno nacional y los gobiernos locales.

El empleo en empresas privadas formales de 10 y más trabajadores en Tarapoto registró un crecimiento de 1,3 por ciento interanual en julio.

Tarapoto: Índice mensual de empleo en empresas privadas formales de 10 a más trabajadores (Octubre 2010 = 100)

Rama de Actividad	Julio			Enero - Julio		
	2015	2016	Var. %	2015	2016	Var. %
Primaria ^{2/}	121,4	126,5	4,2	114,8	126,9	10,5
Manufactura	82,0	89,8	9,5	80,3	84,5	5,2
Comercio	139,5	139,6	0,1	142,2	137,7	-3,1
Transporte y Comunicaciones	146,4	161,6	10,4	145,5	148,7	2,2
Servicios ^{3/}	135,2	134,9	-0,3	123,4	129,9	5,3
Total	130,2	131,9	1,3	124,6	128,1	2,9

Nota: La información corresponde al primer día de cada mes.

1/ Cifras preliminares.

2/ Conformada por las subramas agricultura, pesca e hidrocarburos.

3/ Conformada por las subramas servicios prestados a empresas, restaurantes y hoteles, establecimientos financieros, enseñanza, servicios sociales y comunales; y electricidad, gas y agua.

Fuente: MTPE – Encuesta Nacional de Variación Mensual del Empleo (ENVME).

Elaboración: BCRP, Sucursal Iquitos. Departamento de Estudios Económicos.

- El empleo en empresas privadas formales de 10 y más trabajadores en Tarapoto avanzó en 1,3 por ciento interanual en julio, debido al mayor requerimiento de trabajadores en cuatro de las cinco ramas de actividad, en particular transporte (10,4 por ciento) y manufactura (9,5 por ciento).
- En el periodo enero-julio el empleo en empresas privadas formales acumuló un crecimiento de 2,9 por ciento interanual, explicado por los mayores requerimientos de puestos de trabajo en cuatro de las cinco ramas de actividad económica, en particular primaria (10,5 por ciento) y servicios (5,3 por ciento).

Tarapoto: Crecimiento del empleo formal urbano (Var.% con respecto a similar mes del año anterior)

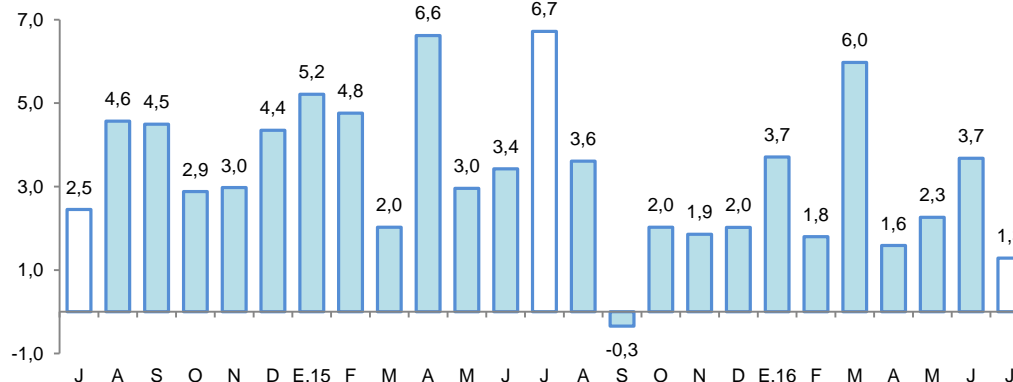

Fuente: MTPE – Encuesta Nacional de Variación Mensual del Empleo (ENVME).

El crédito registró un incremento de 1,4 por ciento interanual en julio.

SAN MARTÍN: Crédito

(Saldos a fin de periodo en millones de soles)

	Estructura %	Julio		Var.% Nominal Jul-16 / Jul-15
		2015	2016	
Banco de la Nación	5,8	114	131	14,3
Agrobanco	4,6	87	104	20,1
Banca Múltiple	67,6	1 551	1 536	-1,0
Instituciones No Bancarias	22,1	489	502	2,7
Financieras	6,3	130	144	10,4
Cajas Municipales	15,1	348	344	-1,0
Cajas Rurales	0,2	4	4	3,5
Edpymes	0,4	7	10	41,4
Arrendamiento Financiero	0,0	0	0	-
TOTAL	100,0	2 241	2 273	1,4
Empresas	66,9	1 528	1 522	-0,4
Personas	33,1	713	752	5,4
Consumo	26,2	547	595	8,9
Hipotecario	6,9	166	156	-5,9
MN	96,4	2 096	2 191	4,5
ME	3,6	145	83	-43,0
ME (Mill. US\$)		45	25	-45,8

Fuente: SBS y AFP

Elaboración: BCRP, Sucursal Iquitos. Departamento de Estudios Económicos.

- La tasa de morosidad en julio de 2016 fue de 8,9 por ciento, mayor en 0,8 puntos porcentuales respecto a similar mes del año anterior. La tasa de morosidad en las cajas municipales (8,4 por ciento) creció en 0,8 puntos porcentuales; y en la banca múltiple (10,3 por ciento) se incrementó en 0,9 puntos porcentuales.

SAN MARTÍN: Crecimiento del crédito

(Var.% real con respecto a similar mes del año anterior)

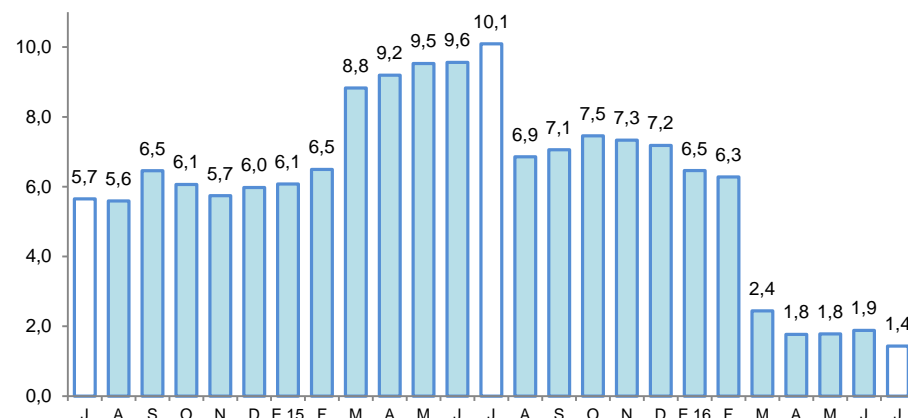

Fuente: SBS y AFP.

SAN MARTÍN: Tasa de morosidad ^{1/}

(Porcentaje del saldo de crédito total)

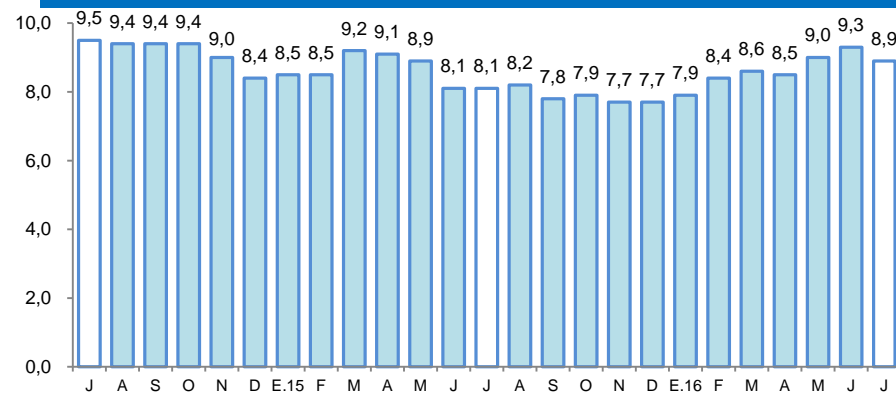

1/ preliminar, calculado en base a: (créditos vencidos + créditos en cobranza judicial) / colocaciones brutas.
Fuente: SBS y AFP.

Los depósitos crecieron en 7,3 por ciento interanual en julio, a S/ 868 millones.

SAN MARTÍN: Depósitos

(Saldos a fin de periodo en millones de soles)

	Estructura % Jul-16	Julio		Var.% Nominal Jul-16 / Jul-15
		2015	2016	
Banco de la Nación	23,3	195	202	3,6
Banca Múltiple	58,4	475	506	6,7
Instituciones No Bancarias	18,3	139	159	14,5
Financieras	0,5	4	4	-0,2
Cajas Municipales	17,8	134	154	15,3
Cajas Rurales	0,0	0	0	-76,4
TOTAL	100,0	809	868	7,3
Vista	32,2	277	280	1,1
Ahorro	50,8	371	441	18,9
A plazo	16,9	161	147	-8,8
MN	87,6	703	760	8,2
ME	12,4	106	108	1,2
ME (Mill. US\$)		33	32	-3,8

Fuente: SBS y AFP

Elaboración: BCRP, Sucursal Iquitos. Departamento de Estudios Económicos.

SAN MARTÍN: Crecimiento de los depósitos

(Var.% real con respecto a similar mes del año anterior)

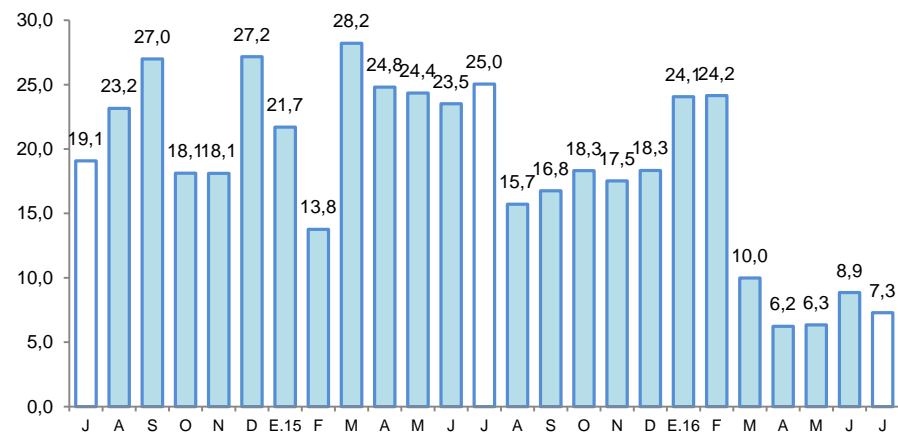

Fuente: SBS

La inversión pública registró una caída de 11,5 por ciento interanual en julio.

SAN MARTÍN: Inversión pública ^{1/ 2/}

(En millones de nuevos soles)

	Julio			Enero-Julio		
	2015	2016	Var. % real	2015	2016	Var. % real
Gobierno nacional	12,6	10,6	-18,7	74,0	44,2	-42,6
Gobierno regional	31,5	47,8	47,2	156,4	204,6	25,8
Gobiernos locales	48,2	25,8	-47,9	146,3	131,6	-13,1
Total	92,3	84,2	-11,5	376,7	380,4	-2,7

1/ Información actualizada al 31 de agosto de 2016.

2/ Comprende la adquisición de activos no financieros.

Fuente: MEF.

Elaboración: BCRP, Sucursal Iquitos.

SAN MARTÍN: Crecimiento de la inversión pública

(Var. % real con respecto a similar mes del año anterior)

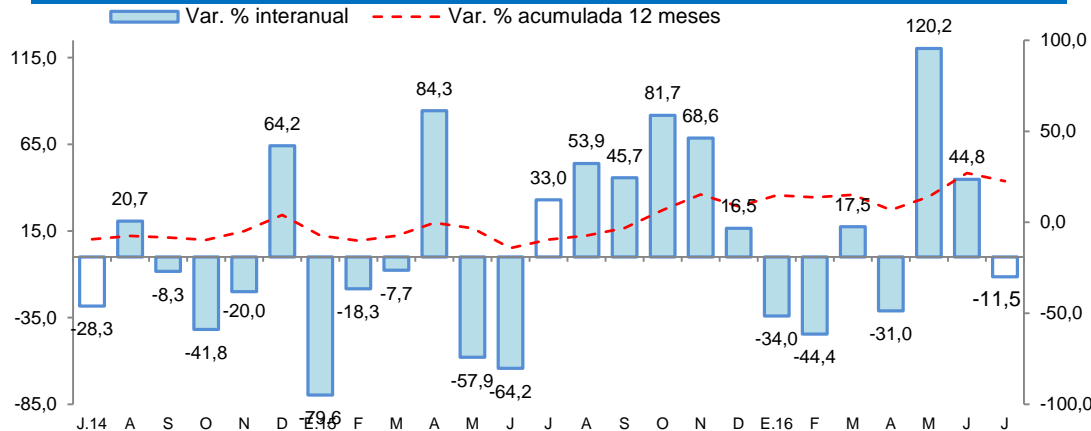

Fuente: MEF.

Elaboración: BCRP, Sucursal Iquitos.

- La inversión pública registró una caída de 11,5 por ciento interanual en julio, explicada por la menor ejecución de obras en los gobiernos locales y el gobierno nacional; mientras que la inversión del gobierno regional registró un crecimiento de 47,2 por ciento interanual.
- En el período enero-Julio de 2016, la inversión pública acumuló una contracción de 2,7 por ciento interanual, explicada por la menor ejecución de obras en el gobierno nacional y gobiernos locales; mientras la inversión del gobierno nacional creció en 25,8 por ciento.
- La inversión ejecutada en el periodo enero-julio representó el 31,6 por ciento del presupuesto institucional modificado (PIM); el gobierno regional avanzó el 42,5 por ciento; los gobiernos locales el 24,8 por ciento; y el gobierno nacional el 22,8 por ciento.