



San Martín: Síntesis de Actividad Económica - Abril 2016 -

Departamento de Estudios Económicos
Sucursal Iquitos

Lunes, 18 de julio de 2016

El Banco Central de Reserva del Perú (BCRP) ha considerado presentar un conjunto de indicadores sectoriales de actividad económica con la finalidad de poder realizar el seguimiento del desempeño de la economía departamental. Para el sector real, se ha utilizado el Valor Bruto de Producción a precios del año 2007 para los sectores disponibles. Cabe señalar que a partir de enero 2014, el Instituto Nacional de Estadística (INEI) ha realizado el cambio de año base (de 1994 a 2007) para la construcción del Producto Bruto Interno (PBI) nacional, estando en elaboración la desagregación departamental. En la medida que se publique referida información, el BCRP volvería a elaborar para cada departamento un indicador agregado de actividad económica.

Los sectores pesca y agropecuario crecieron en 110,6 por ciento y 11,7 por ciento interanual en abril.

Actividad Primaria

- El **sector agropecuario** registró un crecimiento de 11,7 por ciento interanual en abril, explicado por los resultados positivos de los sub-sectores agrícola y pecuario, con ello, en el periodo enero-abril acumuló un crecimiento de 4,3 por ciento interanual.
- El **sector pesca** se expandió en 110,6 por ciento interanual en abril, impulsado por la mayor crianza en piscigranjas de las especies tilapia, paco y gamitana, con lo cual, en el periodo enero-abril acumuló un crecimiento de 92,6 por ciento interanual.

Crecimiento de la producción agropecuaria (Var.% real respecto a similar mes del año anterior)

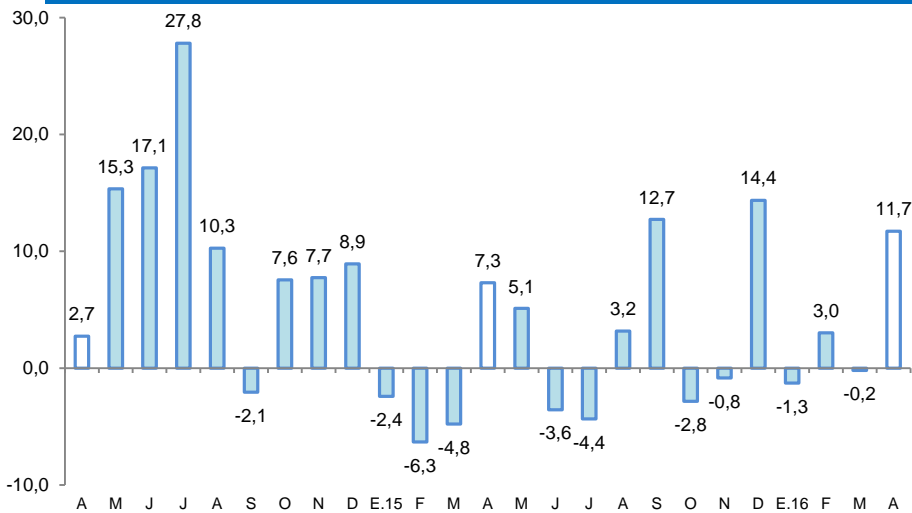

Fuente: MINAGRI San Martín.
Elaboración: BCRP, Sucursal Iquitos. Departamento de Estudios Económicos.

Crecimiento de la producción pesquera (Var.% real respecto a similar mes del año anterior)

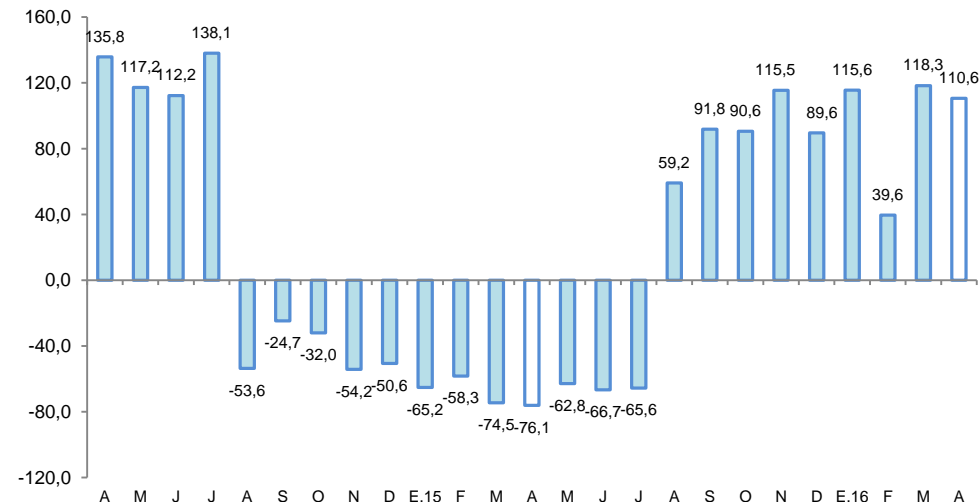

Fuente: PRODUCE San Martín.
Elaboración: BCRP, Sucursal Iquitos. Departamento de Estudios Económicos.

En abril registraron crecimiento interanual, la producción industrial, créditos de consumo, crédito total, empleo en empresas privadas formales de 10 y más trabajadores en Tarapoto y despachos de cemento. Por el contrario, se contrajeron la inversión pública y el crédito hipotecario. En arribos de turistas a establecimientos de hospedaje todavía no se cuenta con la data oficial.

- La **producción manufacturera** se expandió en 12,9 por ciento interanual en abril, debido al resultado positivo de la industria no primaria.
- Los **despachos de cemento** registraron un crecimiento de 1,2 por ciento interanual en abril, explicado, en parte, por el mayor gasto en obras privadas.
- Los **arribos de turistas a los establecimientos de hospedaje** crecieron en 7,3 por ciento interanual en marzo (último dato disponible).
- El **empleo en empresas privadas formales** de 10 y más trabajadores en la ciudad de Tarapoto registró un incremento de 1,6 por ciento interanual en abril.
- El **crédito total** en San Martín creció en 1,8 por ciento interanual en abril, a S/. 2 242 millones; asimismo, los créditos de consumo registraron un crecimiento de 8,2 por ciento, mientras el crédito hipotecario cayó en 14,4 por ciento.
- La **inversión pública** registró una disminución de 31,0 por ciento interanual en abril, explicada por la menor ejecución de proyectos en el gobierno regional.

Otros indicadores de actividad económica

(Variación % respecto a similar mes del año anterior)

	Nov.15	Dic.15	Ene.16	Feb.16	Mar.16	Abr.16
Producción industrial 1/	↑ 5,3	↓ -10,7	↑ 34,3	↑ 28,9	↑ 8,9	↑ 12,9
Despachos de cemento 1/	↑ 11,2	↑ 0,3	↑ 16,6	↑ 22,2	↓ -0,4	↑ 1,2
Arribos a los establecimientos hospedaje	↑ 10,1	↑ 5,9	↑ 14,1	↑ 10,7	↑ 7,3	nd.
Empleo formal urbano 2/	↑ 1,9	↑ 2,0	↑ 3,7	↑ 1,8	↑ 6,0	↑ 1,6
Crédito total	↑ 7,3	↑ 7,2	↑ 6,4	↑ 6,3	↑ 2,4	↑ 1,8
Crédito de consumo	↑ 12,8	↑ 12,4	↑ 12,5	↑ 8,6	↑ 7,7	↑ 8,2
Crédito hipotecario	↓ -2,7	↓ -1,5	↓ -0,4	↓ -13,0	↓ -15,3	↓ -14,4
Inversión pública 1/	↑ 68,6	↑ 16,5	↓ -34,0	↓ -44,4	↑ 17,5	↓ -31,0

1/ En términos reales.

2/ En empresas de 10 a más trabajadores situadas en la ciudad de Tarapoto.

Fuentes: BCRP - Sucursal Iquitos, SBS, MTPE y MEF.

Algunos hechos de importancia suscitados en abril 2016:

- El Grupo Palmas denunció que las refinerías de Petroperú y Repsol invierten hasta US\$ 600 millones al año al importar biodiesel de Argentina, donde este combustible es subsidiado, en perjuicio de los productores, principalmente de la selva peruana. Añadió que ese monto se debería usar para comprar el biodiesel que se produce en el Perú y dinamizar así toda la cadena productiva de la palma aceitera. El biodiesel argentino llega al país entre US\$ 200 y US\$ 250 por tonelada métrica más barato que el producido en el país.
- En la quinta reunión de la Mesa de Dialogo, entre las asociaciones y gremios forestales y la Presidencia del Consejo de Ministros (PCM), se rompió la Mesa de Trabajo Forestal, con lo cual, las asociaciones forestales dieron un plazo de 10 días a la PCM para presentar lineamientos de los bosques locales que permitirían la formalización del pequeño, mediano extractor y también un decreto supremo que permitiría que profesionales forestales podrían seguir suscribiendo documentos de gestión; caso contrario las mismas estarán radicalizando las medidas de protesta. Las empresas forestales siguen cerradas, con desempleo absoluto e informalidad.

El sector agropecuario aumentó en 11,7 por ciento interanual en abril, debido a los resultados positivos de los sub-sectores agrícola y pecuario.

Producción de principales productos agropecuarios 1/ (Toneladas)

Sub-sectores	Estructura	Abril				Enero - Abril			
	Porcentual 2014 ^{2/}	2015	2016	Var. %	Contribución ^{3/}	2015	2016	Var. %	Contribución ^{3/}
AGRÍCOLA	87,5			12,7	11,5			4,1	3,6
Orientado a la industria	40,0			22,3	12,0			7,8	3,4
Caña de azúcar	1,1	19 263	19 510	1,3	0,0	82 505	88 066	6,7	0,1
Palma aceitera	6,3	27 845	26 354	-5,4	-0,3	114 549	117 086	2,2	0,1
Maíz amarillo duro	4,9	4 746	2 014	-57,6	-1,0	49 448	45 557	-7,9	-0,5
Cacao	11,5	2 880	3 489	21,1	1,7	10 555	10 224	-3,1	-0,3
Café	16,2	14 565	18 919	29,9	11,6	22 820	27 289	19,6	4,0
Orientado al mercado interno	47,5			-1,5	-0,5			0,5	0,2
Arroz cáscara	31,5	56 858	55 038	-3,2	-0,8	186 889	192 305	2,9	0,8
Yuca	2,1	8 948	8 304	-7,2	-0,1	32 437	33 708	3,9	0,1
Plátano	9,3	36 163	32 096	-11,2	-0,8	149 099	137 179	-8,0	-0,7
Naranja	0,8	1 970	5 389	173,6	0,8	7 408	11 913	60,8	0,4
Piña	0,4	1 014	1 372	35,3	0,1	4 927	5 048	2,5	0,0
Papaya	0,4	1 435	1 843	28,4	0,1	6 325	6 520	3,1	0,0
Otros	3,0	7 032	9 475	14,5	0,2	62 893	58 711	-8,2	-0,3
PECUARIO	12,5			2,2	0,2			5,5	0,7
Carne de aves ^{4/}	7,4	2 553	2 481	-2,8	-0,2	9 579	10 284	7,4	0,5
Carne de porcino ^{4/}	0,5	227	240	5,7	0,0	884	809	-8,5	0,0
Carne de vacuno ^{4/}	1,2	437	464	6,2	0,1	1 934	1 904	-1,5	0,0
Huevos	1,7	898	979	9,0	0,1	3 265	3 607	10,5	0,2
Leche	1,5	2 641	2 956	11,9	0,1	10 893	11 157	2,4	0,0
Otros	0,0	6	5	-16,7	0,0	22	19	-13,6	0,0
SECTOR AGROPECUARIO	100,0			11,7	11,7			4,3	4,3

1/ Cifras preliminares.

2/ A precios de 2007.

3/ En base a la estructura porcentual de similar periodo de 2015.

4/ Peso neto.

Fuente: MINAGRI-San Martín.

Elaboración: BCRP, Sucursal Iquitos. Departamento de Estudios Económicos.

- El subsector agrícola avanzó en 12,7 por ciento interanual en abril, debido a la mayor producción de café, cacao y naranja, principalmente, por estar en plena temporada de cosechas, con ello, en el periodo de enero-abril acumuló un aumento de 4,1 por ciento.
- La producción pecuaria registró una expansión de 2,2 por ciento interanual en abril, explicada por la mayor producción de carne de porcino y vacuno, huevos y leche; con ello, en el periodo de enero-abril de 2016 acumuló un crecimiento de 5,5 por ciento interanual.

La producción interna de pescado registró un crecimiento de 110,6 por ciento interanual en abril.

Producción pesquera 1/ (En TM)

	Abril		Var. %	Enero - Abril		Var. %
	2015	2016		2015	2016	
Producción Interna	85	179	110,6	350	674	92,6
Fresco	85	179	110,6	350	674	92,6
Tilapia	67	107	59,7	270	379	40,4
Gamitana	4	27	575,0	28	108	285,7
Camaron gigante	2	2	0,0	8	5	-37,5
Paco	9	35	288,9	32	140	337,5
Paiche	0	0	-	0	0	-
Boquichico	1	7	600,0	4	31	675,0
Otras especies	2	1	-50,0	8	11	37,5
SECTOR PESCA 1/			110,6			92,6

1/ A precios de 2007. Cifras preliminares.

Fuente: Dirección Regional de PRODUCE de San Martín.

Elaboración: BCRP, Sucursal Iquitos. Departamento de Estudios Económicos.

- La **producción interna de pescado** registró un crecimiento de 110,6 por ciento interanual en abril, explicado por la mayor crianza de las especies tilapia, paco y gamitana en piscigranjas; y por la abundancia de boquichico en los ríos Huallaga y Saposoa.
- En el periodo enero-abril la producción interna acumuló una expansión de 92,6 por ciento interanual, inducida por la mayor crianza en piscigranjas de las especies tilapia (109 toneladas métricas más), paco (108 toneladas métricas más) y gamitana (80 toneladas métricas más).

La manufactura de San Martín registró una expansión de 12,9 por ciento interanual en abril, impulsada por el resultado positivo de la industria no primaria.

Producción manufacturera ^{1/}

(Variación % real respecto al mismo periodo del año anterior)

Ramras de actividad	Estructura % 2014 2/	Abril		Enero-Abril	
		Var. %	Contribución3/	Var. %	Contribución3/
MANUFACTURA PRIMARIA	1,0	-	-	-	-
Biodiésel	1,0	-	-	-	-
MANUFACTURA NO PRIMARIA	99,0	12,9	-	19,1	-
Aceite y manteca	54,5	16,7	9,2	32,8	17,2
Queso y mantequillas	3,6	61,4	1,8	32,0	1,1
Chocolates	0,2	1453,7	0,4	1 043,4	1,0
Bebidas gaseosas	2,4	-42,6	-2,8	-45,6	-2,6
Madera aserrada	2,5	-32,4	-0,4	-33,1	-0,5
Jabón	3,5	70,3	3,0	16,9	0,8
Ladrillos, bloques y adoquines	1,3	-23,4	-0,3	-27,8	-0,3
Cemento	31,0	7,0	2,0	8,2	2,6
SECTOR MANUFACTURA	100,0	12,9	-	21,2	-

1/ Cifras preliminares.

2/ A precios de 2007.

3/ En base a la estructura porcentual de similar periodo de 2015.

Fuente: Dirección Regional de la Producción-San Martín y Empresas.

Elaboración: BCRP, Sucursal Iquitos. Departamento de Estudios Económicos.

- La **industria primaria** no registró un indicador de comportamiento frente a abril del año anterior, debido a los índices nulos en ambos meses, por la ausencia de producción de biodiésel.
- La **industria no primaria** avanzó en 12,9 por ciento interanual en abril, debido a la mayor producción de aceite y manteca; jabón; cemento; queso y mantequilla; y chocolates, con lo cual, en el periodo enero-abril de 2016 acumuló un crecimiento de 19,1 por ciento interanual.

Crecimiento de la manufactura no primaria

(Variación % real respecto al mismo mes del año anterior)

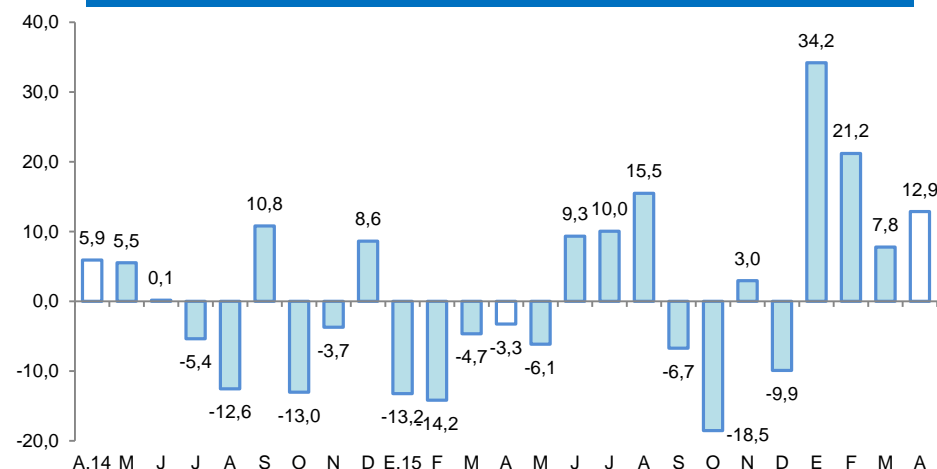

Fuente: BCRP, Sucursal Iquitos. Departamento de Estudios Económicos.

Los despachos de cemento aumentaron en 1,2 por ciento interanual en abril.

Despachos de cemento

(Var.% con respecto a similar mes del año anterior)

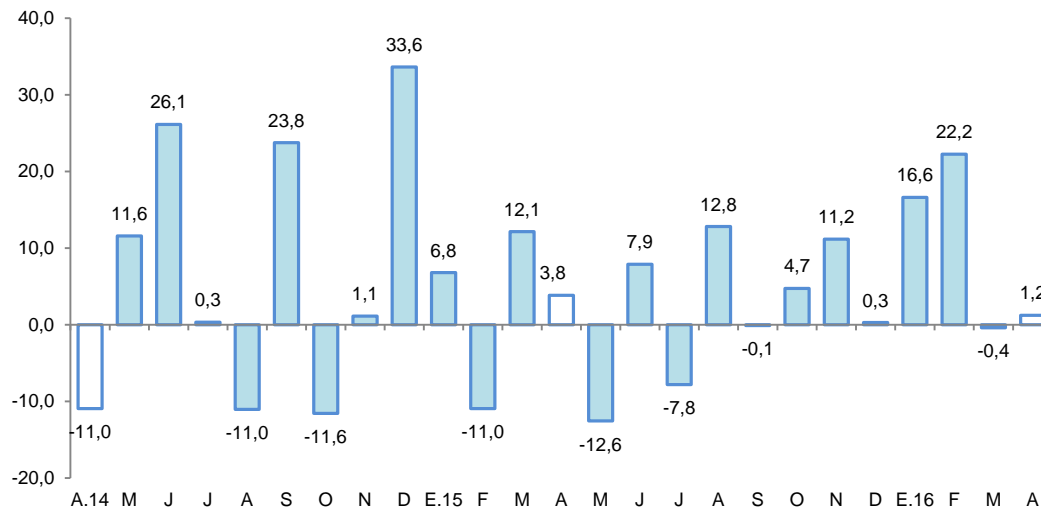

Fuente: BCRP, Sucursal Iquitos. Departamento de Estudios Económicos.

- Los **despachos de cemento** crecieron en 1,2 por ciento interanual en abril, debido en parte, al mayor gasto en obras privadas; mientras que el gasto en obras públicas registró un indicador negativo (-31,0 por ciento), por menor inversión del gobierno regional.
- En el periodo enero-abril de 2016, los despachos de cemento acumularon un crecimiento de 10,1 por ciento, impulsado por la recuperación de los gastos en obras privadas; mientras que los gastos en obras públicas mostraron un indicador negativo (-23,8 por ciento), debido a la menor inversión del gobierno nacional y regional.

El empleo en empresas privadas formales de 10 y más trabajadores en Tarapoto registró un crecimiento de 1,6 por ciento interanual en abril.

Ciudad de Tarapoto: Índice mensual de empleo en empresas privadas formales de 10 a más trabajadores (Octubre 2010 = 100)

Rama de Actividad	Abril			Enero - Abril		
	2015	2016	Var. %	2015	2016	Var. %
Primaria ^{2/}	115,8	127,2	9,8	111,7	127,4	14,0
Manufactura	83,7	85,0	1,7	78,6	81,6	3,8
Comercio	143,1	136,5	-4,6	143,8	136,8	-4,9
Transporte y Comunicaciones	147,0	141,3	-3,9	144,9	146,0	0,8
Servicios ^{3/}	126,9	133,0	4,8	115,7	124,0	7,2
Total	126,9	128,9	1,6	120,9	124,8	3,2

Nota: La información corresponde al primer día de cada mes.

^{1/} Cifras preliminares.

^{2/} Confirmada por las subramas agricultura, pesca e hidrocarburos.

^{3/} Confirmada por las subramas servicios prestados a empresas, restaurantes y hoteles, establecimientos financieros, enseñanza, servicios sociales y comunales; y electricidad, gas y agua.

Fuente: MTPE – Encuesta Nacional de Variación Mensual del Empleo (ENVME).

Elaboración: BCRP, Sucursal Iquitos. Departamento de Estudios Económicos.

- El empleo en empresas privadas formales de 10 y más trabajadores en Tarapoto registró un crecimiento de 1,6 por ciento interanual en abril, explicado por el mayor requerimiento de trabajadores en tres de las cinco ramas de actividad económica, en particular primaria (9,8 por ciento) y servicios (4,8 por ciento).
- En el periodo enero-abril de 2016, el empleo en Tarapoto acumuló un crecimiento promedio de 3,2 por ciento interanual, explicado por los mayores requerimientos de puestos de trabajo en cuatro de las cinco ramas de actividad económica, en particular primaria (14,0 por ciento) y servicios (7,2 por ciento).

Ciudad de Tarapoto: Crecimiento del empleo formal urbano (Var.% con respecto a similar mes del año anterior)

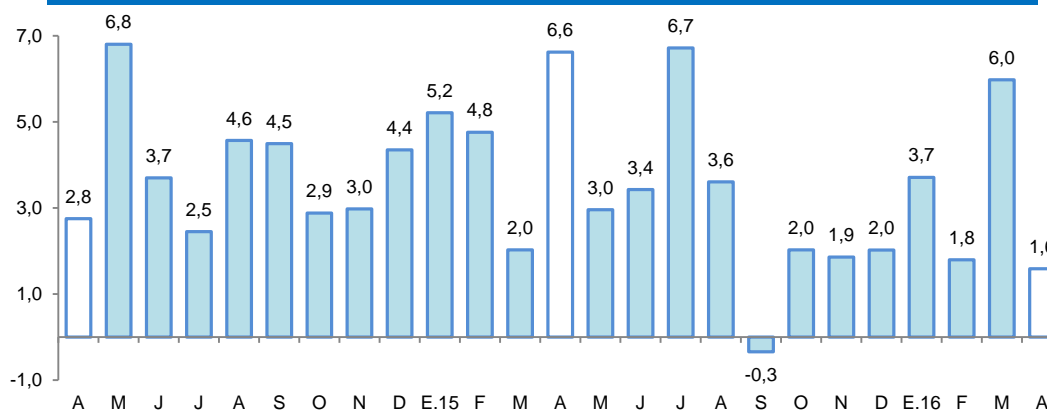

Fuente: MTPE – Encuesta Nacional de Variación Mensual del Empleo (ENVME).

El crédito se incrementó en 1,8 por ciento interanual en abril, a S/ 2 242 millones.

Crédito

(Saldos a fin de periodo en millones de soles)

	Estructura % Abr-16	Abril		Var.% Nominal Abr-16 / Abr-15
		2015	2016	
Banco de la Nación	5,7	111	127	14,4
Agrobanco	4,5	80	101	27,3
Banca Múltiple	67,1	1 525	1 505	-1,3
Instituciones No Bancarias	22,7	488	509	4,3
Financieras	6,5	125	145	16,4
Cajas Municipales	15,6	352	350	-0,6
Cajas Rurales	0,2	4	4	1,2
Edpymes	0,4	7	10	29,7
Arrendamiento Financiero	0,0	0	0	-
TOTAL	100,0	2 203	2 242	1,8
Empresas 1/	67,9	1 504	1 523	1,3
Personas	32,1	699	719	2,9
Consumo	25,7	533	576	8,2
Hipotecario	6,4	166	143	-14,4
MN	96,3	2 059	2 160	4,9
ME	3,7	144	82	-42,8
ME (Mill. US\$)		46	25	-45,4

1/ Ajuste en Créditos a Empresas

Fuente: SBS y AFP

- La tasa de morosidad en abril fue de 8,5 por ciento, menor en 0,6 puntos porcentuales frente a igual mes año anterior. La tasa de morosidad en las cajas municipales (9,0 por ciento) creció en 1,2 puntos porcentuales; mientras que, en la banca múltiple (9,7 por ciento) se redujo en 1,0 puntos porcentuales.

Crecimiento del crédito

(Var.% real con respecto a similar mes del año anterior)

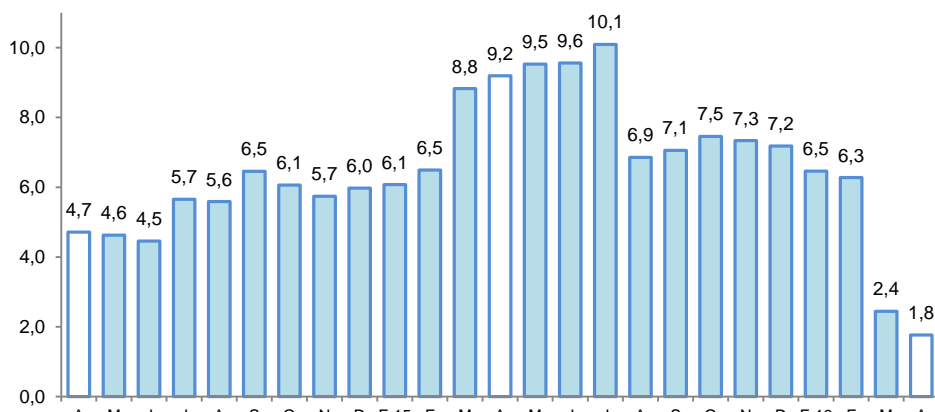

Fuente: SBS y AFP.

Tasa de morosidad 1/

(Porcentaje del saldo de crédito total)

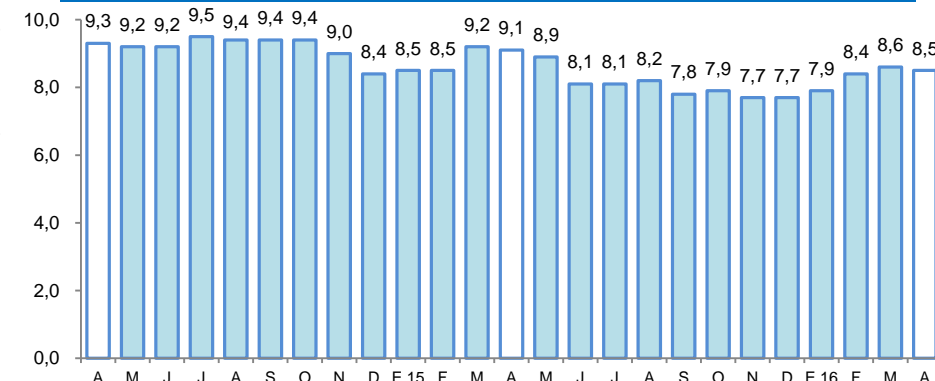

1/ preliminar, calculado en base a: (créditos vencidos + créditos en cobranza judicial) / colocaciones brutas.



Los depósitos aumentaron en 6,2 por ciento interanual en abril, a S/ 798 millones.

Depósitos

(Saldos a fin de periodo en millones de soles)

	Estructura %	Abril		Var.% Nominal
	Abr-16	2015	2016	Abr-16 / Abr-15
Banco de la Nación	24,4	193	194	0,7
Banca Múltiple	58,7	428	469	9,6
Instituciones No Bancarias	16,9	131	135	3,4
Financieras	0,6	4	5	21,0
Cajas Municipales	16,3	126	130	3,2
Cajas Rurales	0,0	0	0	-84,2
TOTAL	100,0	751	798	6,2
Vista	30,6	253	244	-3,5
Ahorro	51,6	347	412	18,7
A plazo	17,8	151	142	-6,2
MN	86,6	644	691	7,3
ME	13,4	108	107	-0,4
ME (Mill. US\$)	4,1	34	33	-4,9

Fuente: SBS y AFP

Crecimiento de los depósitos

(Var.% real con respecto a similar mes del año anterior)

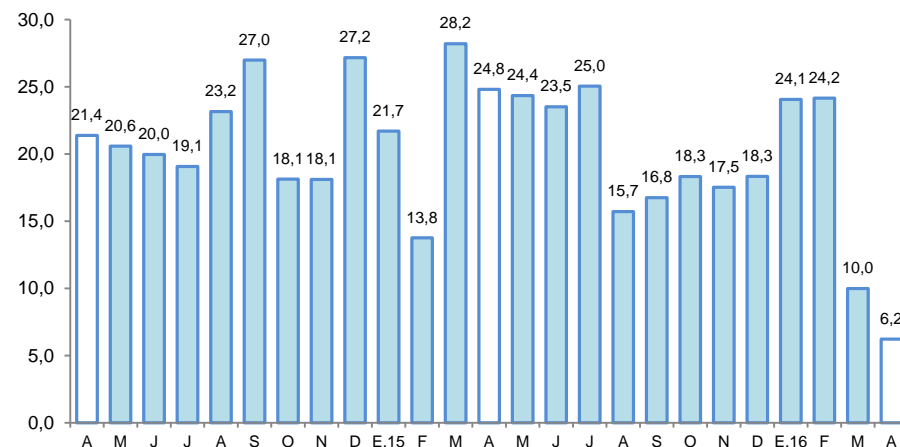

Fuente: SBS

La inversión pública registró una disminución de 31,0 por ciento interanual en abril.

Inversión pública ^{1/ 2/}

(En millones de nuevos soles)

	Abril			Enero-Abril		
	2015	2016	Var. % real	2015	2016	Var. % real
Gobierno nacional	5,7	6,5	9,8	43,1	20,9	-53,7
Gobierno regional	72,4	42,9	-43,0	112,2	86,6	-25,9
Gobiernos locales	19,3	20,5	2,1	58,0	62,0	2,8
Total	97,4	69,8	-31,0	213,3	169,5	-23,7

1/ Información actualizada al 31 de mayo de 2016.

2/ Comprende la adquisición de activos no financieros.

Fuente: Ministerio de Economía y Finanzas.

Elaboración: BCRP, Sucursal Iquitos. Departamento de Estudios Económicos.

Crecimiento de la inversión pública

(Var.% real con respecto a similar mes del año anterior)

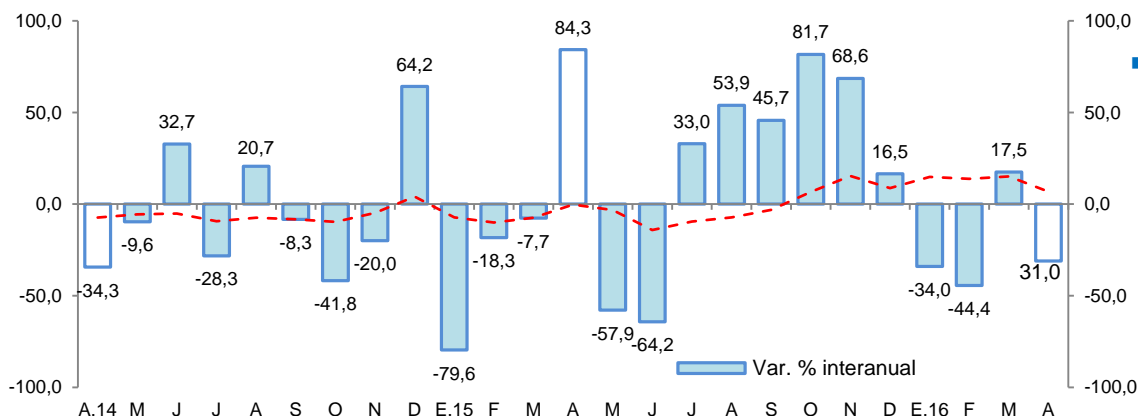

Fuente: MEF

- La inversión pública registró una caída de 31,0 por ciento interanual en abril, explicada por la menor ejecución de proyectos en el gobierno regional; mientras la inversión en el gobierno nacional y gobiernos locales creció en 9,8 por ciento y 2,1 por ciento, respectivamente.

- En el periodo enero-abril de 2016, la inversión pública acumuló una caída de 23,7 por ciento interanual, explicada por la menor ejecución de proyectos en el gobierno nacional y regional; mientras que la inversión de los gobiernos locales se incrementó en 2,8 por ciento.

- La inversión ejecutada en el periodo enero-abril representó el 15,6 por ciento del presupuesto institucional modificado (PIM); los gobiernos locales y el gobierno regional avanzaron el 18,1 por ciento, cada uno; y el gobierno nacional el 7,8 por ciento.