



San Martín: Síntesis de Actividad Económica - Marzo 2016 -

Departamento de Estudios Económicos
Sucursal Iquitos

Lunes, 13 de junio de 2016

El Banco Central de Reserva del Perú (BCRP) ha considerado presentar un conjunto de indicadores sectoriales de actividad económica con la finalidad de poder realizar el seguimiento del desempeño de la economía departamental. Para el sector real, se ha utilizado el Valor Bruto de Producción a precios del año 2007 para los sectores disponibles. Cabe señalar que a partir de enero 2014, el Instituto Nacional de Estadística (INEI) ha realizado el cambio de año base (de 1994 a 2007) para la construcción del Producto Bruto Interno (PBI) nacional, estando en elaboración la desagregación departamental. En la medida que se publique referida información, el BCRP volvería a elaborar para cada departamento un indicador agregado de actividad económica.

En marzo, el sector agropecuario registró una disminución de 0,2 por ciento interanual; mientras pesca registró un crecimiento 120,7 por ciento frente a similar mes del año anterior.

Actividad Primaria

- El **sector agropecuario** cayó en 0,2 por ciento interanual en marzo, debido al resultado negativo del sub-sector agrícola, con ello, en el primer trimestre acumuló una disminución de 0,2 por ciento interanual, explicada por el resultado negativo del sub-sector agrícola.
- El **sector pesca** se expandió en 120,7 por ciento interanual en marzo, impulsado por la mayor crianza en piscigranjas de las especies paco, tilapia y gamitana, con lo cual, en el primer trimestre acumuló un crecimiento de 86,8 por ciento interanual.

Crecimiento de la producción agropecuaria (Var.% real respecto a similar mes del año anterior)

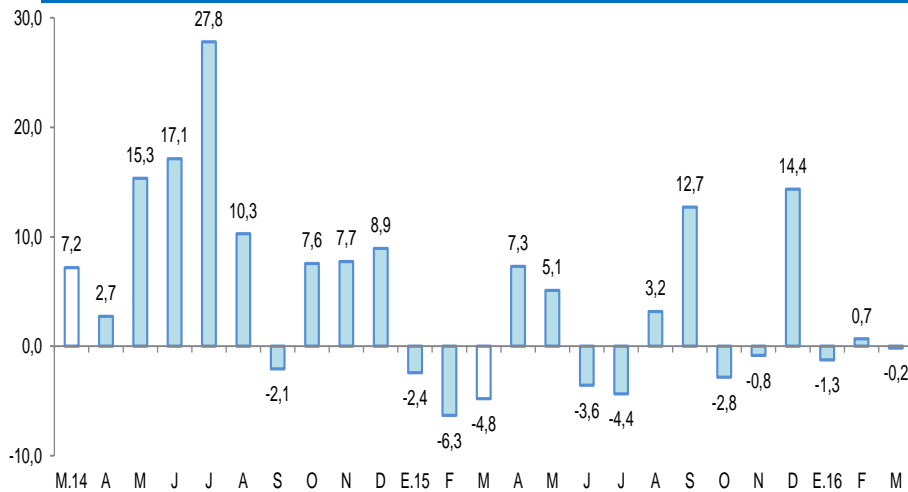

Fuente: MINAGRI San Martín.
Elaboración: BCRP, Sucursal Iquitos. Departamento de Estudios Económicos.

Crecimiento de la producción pesquera (Var.% real respecto a similar mes del año anterior)

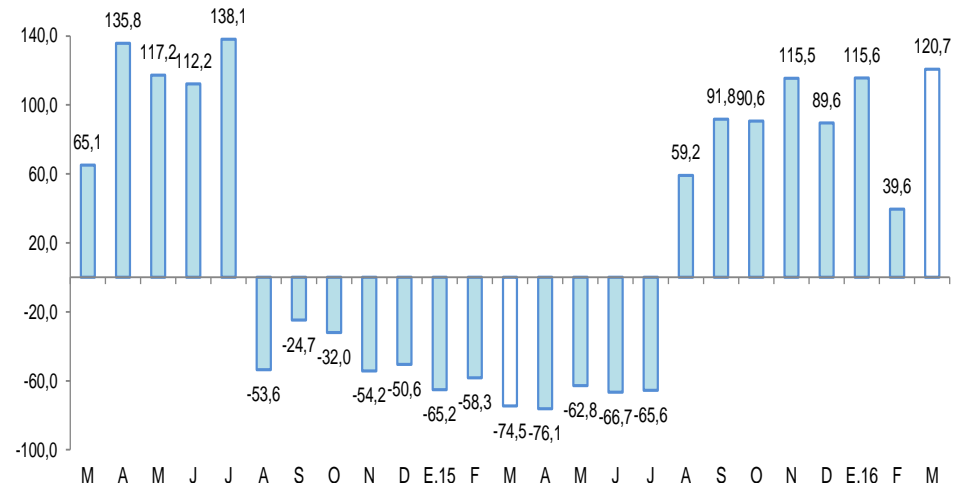

Fuente: PRODUCE San Martín.
Elaboración: BCRP, Sucursal Iquitos. Departamento de Estudios Económicos.

En marzo registraron crecimiento interanual, la inversión pública, manufactura, créditos de consumo, empleo en empresas privadas formales de 10 y más trabajadores en Tarapoto y crédito total. Por el contrario, se contrajeron el crédito hipotecario y los despachos de cemento.

- La **producción manufacturera** se expandió en 8,9 por ciento interanual en marzo, debido al resultado positivo de la industria no primaria.
- Los **despachos de cemento** registraron una disminución de 0,4 por ciento interanual en marzo, explicada, en parte, por el menor gasto en obras privadas.
- Los **arribos de turistas a los establecimientos de hospedaje** crecieron en 2,0 por ciento interanual en febrero (variación estimada).
- El **empleo en empresas privadas formales** de 10 y más trabajadores en la ciudad de Tarapoto registró un incremento de 6,0 por ciento interanual en marzo.
- El **crédito total** en San Martín creció en 2,4 por ciento interanual en marzo, a S/. 2 235 millones; asimismo, los créditos de consumo en 7,7 por ciento; mientras el crédito hipotecario se contrajo en 15,3 por ciento interanual.
- La **inversión pública** creció en 17,5 por ciento interanual en marzo, debido a la mayor ejecución de proyectos en el gobierno nacional y regional.

Otros indicadores de actividad económica

(Variación % respecto a similar mes del año anterior)

	Oct.15	Nov.15	Dic.15	Ene.16	Feb.16	Mar.16
Producción industrial 1/	↓ -18,5	↑ 5,3	↓ -10,7	↑ 34,3	↑ 28,9	↑ 8,9
Despachos de cemento 1/	↑ 4,7	↑ 11,2	↑ 0,3	↑ 16,6	↑ 22,2	↓ -0,4
Arribos a los establecimientos hospedaje	↑ 6,1	↑ 13,6	↑ 9,9	↑ 6,2	↑ 2,0	nd.
Empleo formal urbano 2/	↑ 2,0	↑ 1,9	↑ 2,0	↑ 3,7	↑ 1,8	↑ 6,0
Crédito total	↑ 7,5	↑ 7,3	↑ 7,2	↑ 6,4	↑ 6,3	↑ 2,4
Crédito de consumo	↑ 13,1	↑ 12,8	↑ 12,4	↑ 12,5	↑ 8,6	↑ 7,7
Crédito hipotecario	↓ -2,2	↓ -2,7	↓ -1,5	↓ -0,4	↓ -13,0	↓ -15,3
Inversión pública 1/	↑ 81,7	↑ 68,6	↑ 16,5	↓ -34,0	↓ -44,4	↑ 17,5

1/ En términos reales.

2/ En empresas de 10 a más trabajadores situadas en la ciudad de Tarapoto.

Fuentes: BCRP - Sucursal Iquitos, SBS, MTPE y MEF.

Algunos hechos de importancia suscitados en marzo 2016:

- La empresa Stevia One Perú instalará una planta de procesamiento de stevia (endulcorante) en Ceticos Paita, en una extensión de cinco hectáreas, en la que invertirá US\$ 40,0 millones. La referida planta procesará stevia sembrada en la selva y tendrá una capacidad de para 25 toneladas de hoja seca por día.
- Para fines de 2016 se estima entre en operación comercial la central hidroeléctrica Marañón, utilizando las aguas del río Marañón. El proyecto lo lleva a cabo Hidroeléctrica Marañón, empresa subsidiaria de Celepsa. El Ministerio de Energía y Minas (MEM) aprobó a dicha empresa como calificada para ser beneficiada del régimen de recuperación anticipada del IGV. Se precisó un monto de inversión de US\$ 62,5 millones y se aprobó la lista de bienes, servicios y contratos a ser considerados.
- La carretera Yurimaguas-Tarapoto quedó interrumpida por el deslizamiento de rocas y lodo (huayco) el día viernes 11 de marzo, debido a las fuertes y persistentes lluvias que cayeron en la zona por más de cinco horas. La zona crítica se encuentra a la altura del km. 47 en el sector cerro Escalera, donde un centenar de vehículos están varados en ambas márgenes de la vía. La empresa concesionaria IIRSA Norte llegó a la zona con personal y maquinaria pesada para restablecer el tránsito vehicular.

El sector agropecuario se contrajo en 0,2 por ciento interanual en marzo, debido al resultado negativo del sub-sector agrícola, a pesar del crecimiento pecuario.

Producción de principales productos agropecuarios 1/ (Toneladas)

Sub-sectores	Estructura	Marzo				Enero - Marzo			
	Porcentual 2014 ^{2/}	2015	2016	Var. %	Contribución ^{3/}	2015	2016	Var. %	Contribución ^{3/}
AGRÍCOLA	87,5			-1,4	-1,3			-1,3	-1,1
Orientado a la industria	40,0			-3,8	-1,6			-4,9	-1,9
Caña de azúcar	1,1	20 922	18 304	-12,5	-0,1	63 242	55 440	-12,3	-0,1
Palma aceitera	6,3	27 375	29 834	9,0	0,6	86 704	90 732	4,6	0,3
Maíz amarillo duro	4,9	12 722	7 500	-41,0	-2,5	44 702	39 543	-11,5	-0,9
Cacao	11,5	2 677	2 500	-6,6	-0,7	7 675	6 735	-12,2	-1,3
Café	16,2	5 688	6 000	5,5	1,1	8 255	8 370	1,4	0,2
Orientado al mercado interno	47,5			0,9	0,4			1,6	0,8
Arroz cáscara	31,5	44 402	43 328	-2,4	-0,7	130 031	137 267	5,6	1,6
Yuca	2,1	7 328	7 521	2,6	0,0	23 489	25 404	8,2	0,2
Plátano	9,3	38 326	41 500	8,3	0,8	112 936	105 083	-7,0	-0,7
Naranja	0,8	2 232	3 500	56,8	0,4	5 438	6 524	20,0	0,1
Piña	0,4	1 348	1 350	0,1	0,0	3 913	3 676	-6,1	0,0
Papaya	0,4	1 700	1 547	-9,0	0,0	4 890	4 677	-4,4	0,0
Otros	3,0	18 112	16 870	-4,3	-0,2	55 861	50 584	-8,1	-0,4
PECUARIO	12,5			9,0	1,1			6,6	0,9
Carne de aves ^{4/}	7,4	2 339	2 715	16,1	1,0	7 026	7 803	11,1	0,8
Carne de porcino ^{4/}	0,5	235	190	-19,1	-0,1	657	569	-13,4	-0,1
Carne de vacuno ^{4/}	1,2	520	492	-5,4	-0,1	1 497	1 440	-3,8	-0,1
Huevos	1,7	840	928	10,5	0,2	2 367	2 628	11,0	0,2
Leche	1,5	2 970	3 034	2,2	0,0	8 252	8 201	-0,6	0,0
Otros	0,0	6	5	-16,7	0,0	16	14	-12,5	0,0
SECTOR AGROPECUARIO	100,0			-0,2	-0,2			-0,2	-0,2

1/ Cifras preliminares.

2/ A precios de 2007.

3/ En base a la estructura porcentual de similar periodo de 2015.

4/ Peso neto.

Fuente: MINAGRI-San Martín.

Elaboración: BCRP, Sucursal Iquitos. Departamento de Estudios Económicos.

- El **subsector agrícola** cayó en 1,4 por ciento interanual en marzo, debido a la menor producción de maíz amarillo, arroz cáscara y cacao; en el caso del maíz amarillo por la sequía en el mes de enero, que afectó el llenado de los granos de la mazorca; y el caso del arroz se explicó por las menores áreas cosechadas y menor rendimiento afectado por la presencia del añublo.
- La **producción pecuaria** registró una expansión de 9,0 por ciento interanual en marzo, explicada por la mayor producción de carne de aves, huevos y leche; con ello, en el primer trimestre acumuló un crecimiento de 6,6 por ciento interanual.

La producción interna de pescado registró un crecimiento de 120,7 por ciento interanual.

Producción pesquera 1/ (En TM)

	Marzo		Var. %	Enero - Marzo		Var. %
	2015	2016		2015	2016	
Producción Interna	82	181	120,7	265	495	86,8
Fresco	82	181	120,7	265	495	86,8
Tilapia	66	99	50,0	203	272	34,0
Gamitana	2	30	1 400,0	24	81	237,5
Camaron gigante	2	1	-50,0	6	3	-50,0
Paco	9	39	333,3	23	105	356,5
Paiche	0	0	-	0	0	-
Boquichico	1	8	700,0	3	24	700,0
Otras especies	2	4	100,0	6	10	66,7
SECTOR PESCA 1/			120,7			86,8

- La **producción interna de pescado** registró un crecimiento de 120,7 por ciento interanual en marzo, explicado por la mayor crianza de las especies paco, tilapia y gamitana en piscigranjas; y por la abundancia de la especie boquichico en los ríos Huallaga y Saposoa.
- En el primer trimestre la producción interna acumuló una expansión de 86,8 por ciento interanual, inducida por la mayor crianza en piscigranjas de las especies paco (82 toneladas métricas más), tilapia (69 toneladas métricas más) y gamitana (57 toneladas métricas más).

1/ A precios de 2007. Cifras preliminares.

Fuente: Dirección Regional de PRODUCE de San Martín.

Elaboración: BCRP, Sucursal Iquitos. Departamento de Estudios Económicos.

La manufactura de San Martín registró una expansión de 8,9 por ciento interanual en marzo, impulsada por el resultado positivo de la industria no primaria.

Producción manufacturera ^{1/}

(Variación % real respecto al mismo periodo del año anterior)

Ramras de actividad	Estructura %		Marzo		Enero-Marzo	
	2014 2/		Var. %	Contribución3/	Var. %	Contribución3/
MANUFACTURA PRIMARIA	1,0		-		-	
Biodiesel	1,0		-	-	-	-
MANUFACTURA NO PRIMARIA	99,0	7,8			21,0	
Aceite y manteca	54,5	22,0	11,7		38,2	19,7
Queso y mantequillas	3,6	110,3	2,6		24,6	0,9
Chocolates	0,2	731,9	0,8		1 014,6	1,1
Bebidas gaseosas	2,4	-60,6	-3,4		-46,8	-2,6
Madera aserrada	2,5	-44,0	-0,8		-33,3	-0,5
Jabón	3,5	-13,7	-0,5		1,0	0,0
Ladrillos, bloques y adoquines	1,3	-27,3	-0,3		-29,3	-0,4
Cemento	31,0	-7,0	-2,2		8,6	2,7
SECTOR MANUFACTURA	100,0	8,9	-		23,8	-

1/ Cifras preliminares.

2/ A precios de 2007.

3/ En base a la estructura porcentual de similar periodo de 2015.

Fuente: Dirección Regional de la Producción-San Martín y Empresas.

Elaboración: BCRP, Sucursal Iquitos. Departamento de Estudios Económicos.

- La **industria primaria** no registró un indicador de comportamiento frente a marzo de 2015, a pesar de la producción de biodiesel en el presente mes, debido a que en dicho mes de comparación se registró un índice nulo.
- La **industria no primaria** avanzó en 7,8 por ciento interanual en marzo, debido a la mayor producción de aceite y manteca; queso y mantequilla; y chocolates, con lo cual, en el primer trimestre de 2016 acumuló un crecimiento de 21,0 por ciento interanual.

Crecimiento de la manufactura no primaria

(Variación % real respecto al mismo mes del año anterior)

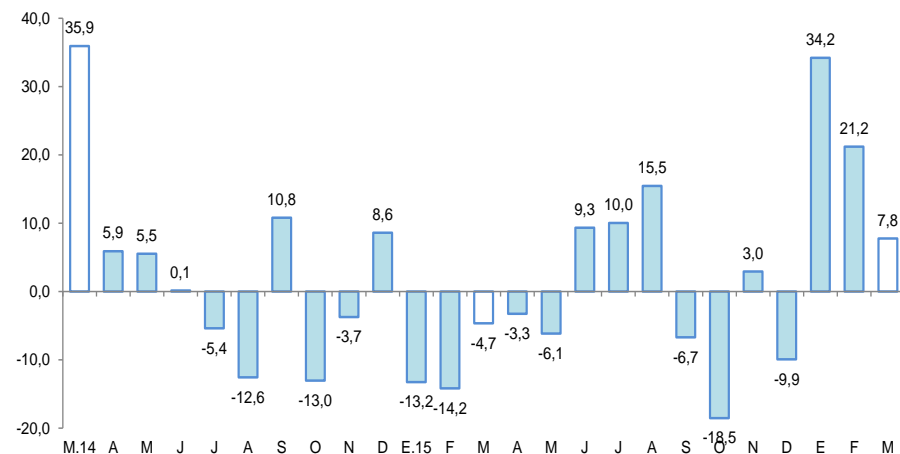

Fuente: BCRP, Sucursal Iquitos. Departamento de Estudios Económicos.

Los despachos de cemento disminuyeron en 0,4 por ciento interanual en marzo.

Despachos de cemento

(Var.% con respecto a similar mes del año anterior)

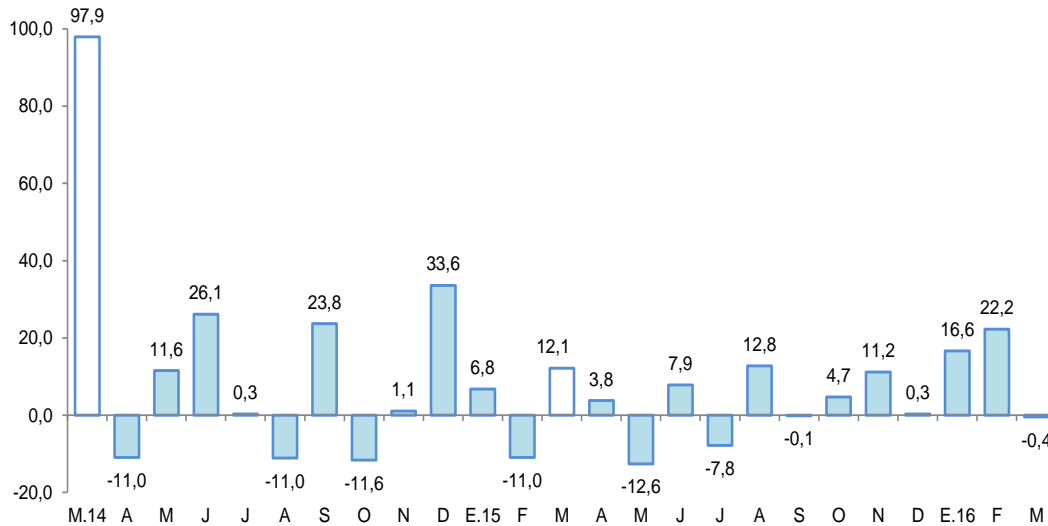

Fuente: BCRP, Sucursal Iquitos. Departamento de Estudios Económicos.

- Los **despachos de cemento** disminuyeron en 0,4 por ciento interanual en marzo, debido en parte, al menor gasto en obras privadas; mientras que el gasto en obras públicas registró un indicador positivo (17,5 por ciento), por mayor inversión del gobierno nacional y regional.
- En el primer trimestre de 2016, los despachos de cemento acumularon un crecimiento de 12,7 por ciento, impulsado por la recuperación de los gastos en obras privadas; mientras que los gastos en obras públicas mostraron un indicador negativo (-17,7 por ciento), debido a la menor inversión en el gobierno nacional.

El empleo en empresas privadas formales de 10 y más trabajadores en Tarapoto registró un crecimiento de 6,0 por ciento interanual en marzo.

Ciudad de Tarapoto: Índice mensual de empleo en empresas privadas formales de 10 a más trabajadores (Octubre 2010 = 100)

Rama de Actividad	Marzo			Enero - Marzo		
	2015	2016	Var. %	2015	2016	Var. %
Primaria ^{2/}	106,3	127,2	19,6	110,4	127,5	15,5
Manufactura	82,1	85,0	3,6	76,9	80,4	4,6
Comercio	136,3	136,3	-0,1	144,1	136,9	-5,0
Transporte y Comunicaciones	145,8	147,6	1,2	144,2	147,6	2,4
Servicios ^{3/}	115,8	125,3	8,2	112,0	121,0	8,0
Total	118,5	125,5	6,0	118,8	123,4	3,8

Nota: La información corresponde al primer día de cada mes.

^{1/} Cifras preliminares.

^{2/} Conformada por las subramas agricultura, pesca e hidrocarburos.

^{3/} Conformada por las subramas servicios prestados a empresas, restaurantes y hoteles, establecimientos financieros, enseñanza, servicios sociales y comunales; y electricidad, gas y agua.

Fuente: MTPE – Encuesta Nacional de Variación Mensual del Empleo (ENVME).

Elaboración: BCRP, Sucursal Iquitos. Departamento de Estudios Económicos.

- El empleo en empresas privadas formales de 10 y más trabajadores en Tarapoto registró un crecimiento de 6,0 por ciento interanual en marzo, explicado por el mayor requerimiento de trabajadores en cuatro de las cinco ramas de actividad económica, en particular primaria (19,6 por ciento) y servicios (8,2 por ciento).
- En el primer trimestre de 2016, el empleo en empresas privadas formales acumuló un crecimiento promedio de 3,8 por ciento interanual, explicado por los mayores requerimientos de puestos de trabajo en cuatro de las cinco ramas de actividad económica, en particular primaria (15,5 por ciento) y servicios (8,0 por ciento).

Ciudad de Tarapoto: Crecimiento del empleo formal urbano (Var.% con respecto a similar mes del año anterior)

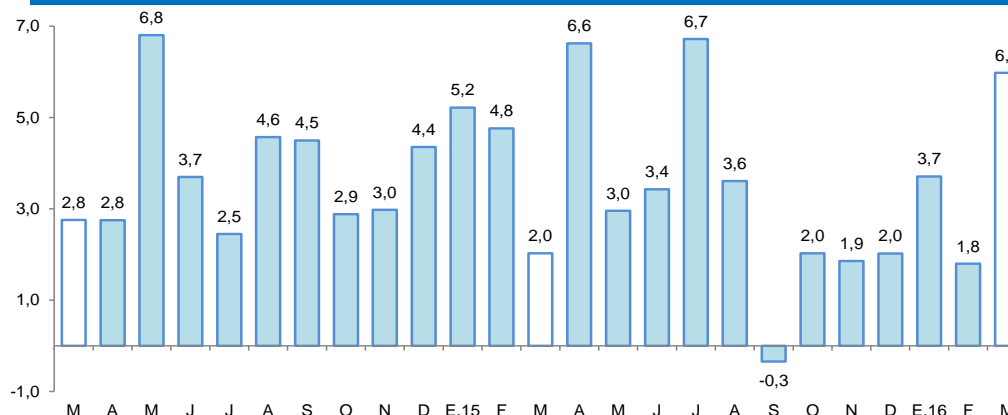

Fuente: MTPE – Encuesta Nacional de Variación Mensual del Empleo (ENVME).

El crédito registró un incremento de 2,4 por ciento interanual en marzo.

Crédito

(Saldos a fin de periodo en millones de soles)

	Estructura %	Marzo		Var.% Nominal
		Mar-16	2015	2016
Banco de la Nación	5,6	110	125	13,5
Agrobanco	4,5	76	100	32,5
Banca Múltiple	67,3	1 514	1 505	-0,6
Instituciones No Bancarias	22,6	482	504	4,7
Financieras	6,5	123	144	17,6
Cajas Municipales	15,5	347	346	-0,1
Cajas Rurales	0,2	4	4	3,2
Edpymes	0,4	8	9	15,9
Arrendamiento Financiero	0,0	0	0	-
TOTAL	100,0	2 181	2 235	2,4
Empresas 1/	68,2	1 485	1 523	2,6
Personas	31,8	696	711	2,2
Consumo	25,5	530	571	7,7
Hipotecario	6,3	166	141	-15,3
MN	96,1	2 036	2 147	5,5
ME	3,9	145	87	-39,9
ME (Mill. US\$)		47	26	-44,1

Fuente: SBS y AFP

Elaboración: BCRP, Sucursal Iquitos. Departamento de Estudios Económicos.

- La tasa de **morosidad** en febrero de 2016 fue de 8,4 por ciento, es decir, 0,1 puntos porcentuales menos respecto a febrero del año anterior. La tasa de morosidad en las cajas municipales (8,1 por ciento) creció en 0,5 puntos porcentuales; mientras que, en la banca múltiple (9,7 por ciento) se redujo en 0,2 puntos porcentuales interanual.

Crecimiento del crédito

(Var.% real con respecto a similar mes del año anterior)

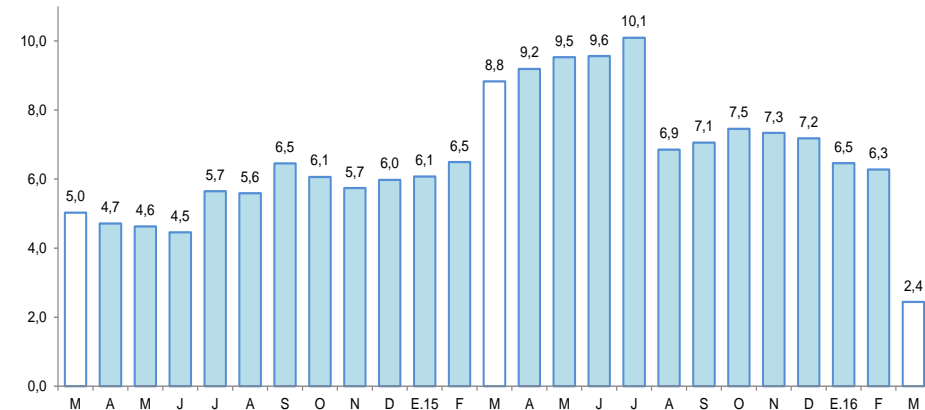

Fuente: SBS y AFP.

Tasa de morosidad 1/

(Porcentaje del saldo de crédito total)

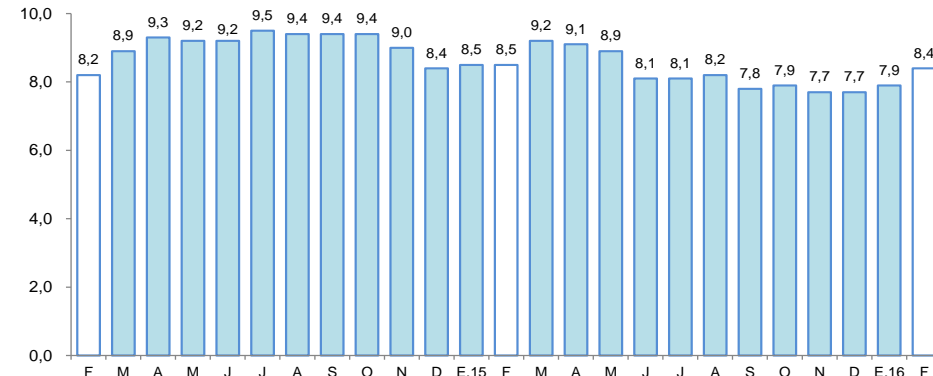

1/ preliminar, calculado en base a: (créditos vencidos + créditos en cobranza judicial) / colocaciones brutas.
Fuente: SBS y AFP.



Los depósitos aumentaron en 10,0 por ciento interanual en marzo, a S/ 813 millones.

Depósitos

(Saldos a fin de periodo en millones de soles)

	Estructura %	Marzo		Var.% Nominal
	Mar-16	2015	2016	Mar-16 / Mar-15
Banco de la Nación	24,4	194	198	2,5
Banca Múltiple	59,3	417	482	15,7
Instituciones No Bancarias	16,3	129	133	2,7
Financieras	0,5	4	4	13,0
Cajas Municipales	15,8	125	128	2,7
Cajas Rurales	0,0	0	0	-82,9
TOTAL	100,0	739	813	10,0
Vista	32,2	248	262	5,7
Ahorro	50,4	339	410	20,7
A plazo	17,4	152	141	-6,9
MN	86,3	639	702	9,8
ME	13,7	101	112	11,0
ME (Mill. US\$)		32	34	3,3

Fuente: SBS y AFP

Elaboración: BCRP, Sucursal Iquitos. Departamento de Estudios Económicos.

Crecimiento de los depósitos

(Var.% real con respecto a similar mes del año anterior)

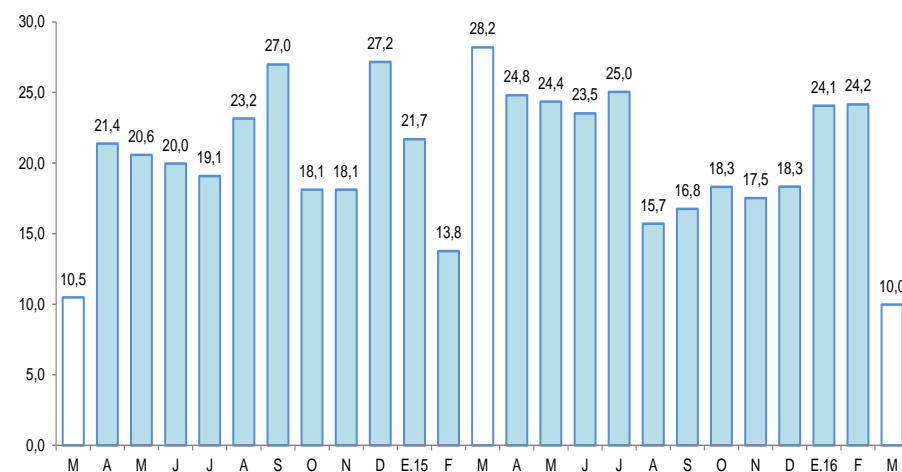

Fuente: SBS

La inversión pública registró un crecimiento de 17,5 por ciento interanual en marzo.

Inversión pública ^{1/ 2/} (En millones de nuevos soles)

	Marzo			Enero-Marzo		
	2015	2016	Var. % real	2015	2016	Var. % real
Gobierno nacional	3,3	10,4	203,0	37,4	14,4	-63,2
Gobierno regional	15,9	25,6	54,7	39,8	43,7	5,2
Gobiernos locales	28,7	22,6	-24,3	38,7	41,6	3,1
Total	47,9	58,6	17,5	115,9	99,8	-17,7

1/ Información actualizada al 30 de abril de 2016.

2/ Comprende la adquisición de activos no financieros.

Fuente: Ministerio de Economía y Finanzas.

Elaboración: BCRP, Sucursal Iquitos. Departamento de Estudios Económicos.

Crecimiento de la inversión pública (Var. % real con respecto a similar mes del año anterior)

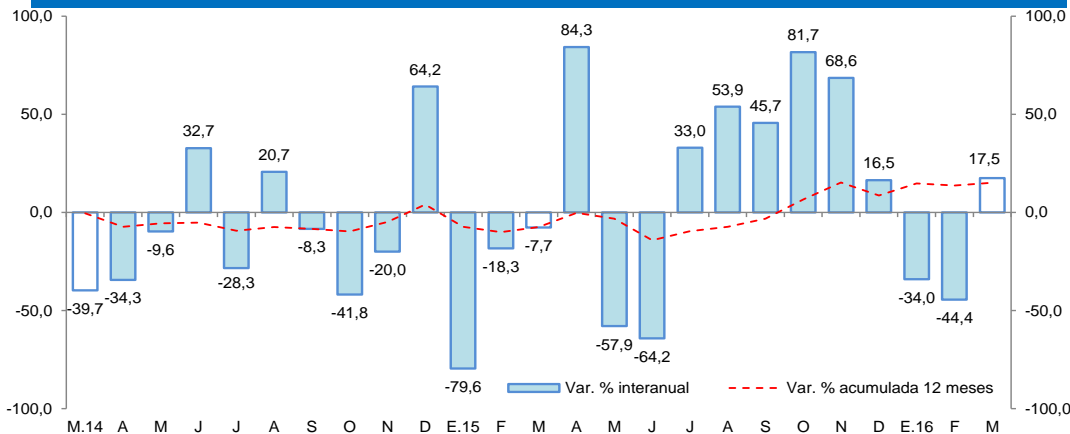

Fuente: MEF

- La inversión pública registró un crecimiento de 17,5 por ciento interanual en marzo, explicado por la mayor ejecución de proyectos en el gobierno nacional y regional; mientras que, la inversión en los gobiernos locales cayó en 24,3 por ciento.
- En el primer trimestre la inversión pública acumuló una caída de 17,7 por ciento interanual, explicada por la menor ejecución de proyectos en el gobierno nacional; mientras el gobierno regional y los gobiernos locales la incrementaron en 5,2 por ciento y 3,1 por ciento, respectivamente.
- La inversión ejecutada en el primer trimestre representó el 9,7 por ciento del presupuesto institucional modificado (PIM); los gobiernos locales avanzaron el 15,1 por ciento, el gobierno regional avanzó el 10,4 por ciento; y el gobierno nacional apenas el 4,3 por ciento.