



San Martín: Síntesis de Actividad Económica - Febrero 2016 -

Departamento de Estudios Económicos
Sucursal Iquitos

Jueves, 19 de mayo de 2016

El Banco Central de Reserva del Perú (BCRP) ha considerado presentar un conjunto de indicadores sectoriales de actividad económica con la finalidad de poder realizar el seguimiento del desempeño de la economía departamental. Para el sector real, se ha utilizado el Valor Bruto de Producción a precios del año 2007 para los sectores disponibles. Cabe señalar que a partir de enero 2014, el Instituto Nacional de Estadística (INEI) ha realizado el cambio de año base (de 1994 a 2007) para la construcción del Producto Bruto Interno (PBI) nacional, estando en elaboración la desagregación departamental. En la medida que se publique referida información, el BCRP volvería a elaborar para cada departamento un indicador agregado de actividad económica.

En febrero, los sectores pesca y agropecuario registraron crecimientos de 39,6 por ciento y 3,0 por ciento, respectivamente, frente a similar mes del año anterior.

Actividad Primaria

- El **sector agropecuario** creció en 3,0 por ciento interanual en febrero, debido a los resultados positivos de los sub-sectores agrícola y pecuario.
- El **sector pesca** se expandió en 39,6 por ciento interanual en febrero, impulsado por la mayor crianza en piscigranjas de las especies paco, tilapia y gamitana.

Crecimiento de la producción agropecuaria (Var.% real respecto a similar mes del año anterior)

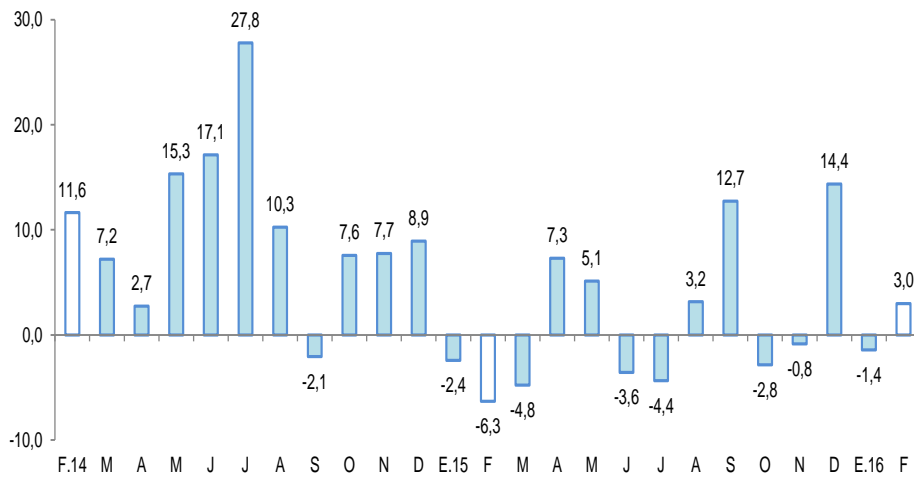

Fuente: MINAGRI San Martín.
Elaboración: BCRP, Sucursal Iquitos. Departamento de Estudios Económicos.

Crecimiento de la producción pesquera (Var.% real respecto a similar mes del año anterior)

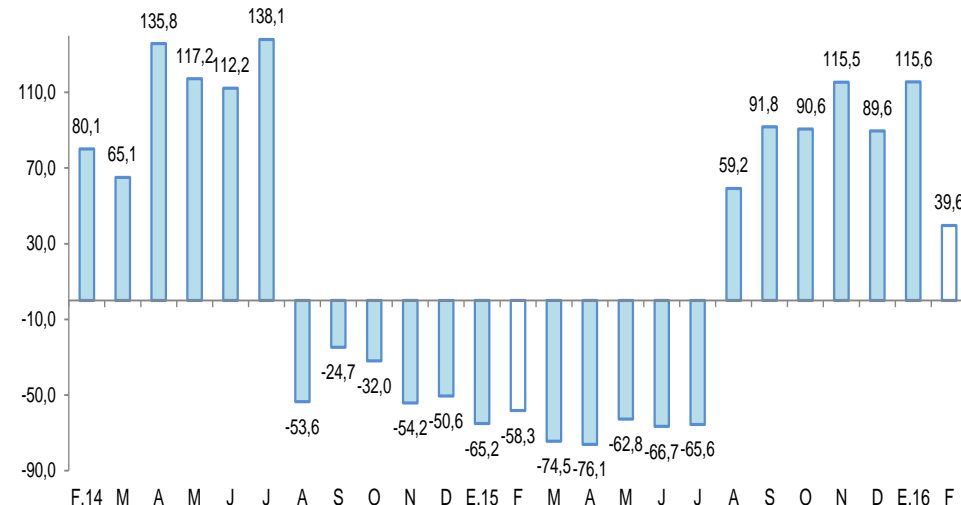

Fuente: PRODUCE San Martín.
Elaboración: BCRP, Sucursal Iquitos. Departamento de Estudios Económicos.

En febrero registraron crecimiento interanual, la manufactura, despachos de cemento, créditos de consumo, crédito total, número de arribos de turistas a establecimientos de hospedaje y empleo en empresas privadas formales de 10 y más trabajadores en Tarapoto.

- La **producción manufacturera** se expandió en 28,9 por ciento interanual en febrero, debido al resultado positivo de la industria no primaria.
- Los **despachos de cemento** registraron un crecimiento de 22,2 ciento interanual en febrero, explicado, en parte, por la recuperación del gasto en obras privadas.
- Los **arribos de turistas a los establecimientos de hospedaje** crecieron en 2,0 por ciento interanual en febrero (variación estimada), debido al mayor flujo de turistas nacionales y extranjeros.
- El **empleo en empresas privadas formales** de 10 y más trabajadores en la ciudad de Tarapoto registró un incremento de 1,8 por ciento interanual en febrero.
- El **crédito total** en San Martín se incrementó en 6,3 por ciento interanual en febrero, a S/. 2 263 millones; asimismo, los créditos de consumo registraron un crecimiento de 8,6 por ciento, mientras el crédito hipotecario se contrajo en 13,0 por ciento interanual.
- La **inversión pública** se contrajo en 44,4 por ciento interanual en febrero, debido a la menor ejecución de proyectos en el gobierno nacional.

Otros indicadores de actividad económica

(Variación % respecto a similar mes del año anterior)

	Set.15	Oct.15	Nov.15	Dic.15	Ene.16	Feb.16
Producción industrial 1/	↓ -7,4	↓ -18,5	↑ 5,3	↓ -10,7	↑ 34,3	↑ 28,9
Despachos de cemento 1/	↓ -0,1	↑ 4,7	↑ 11,2	↑ 0,3	↑ 16,6	↑ 22,2
Arribos a los establecimientos hospedaje	↑ 6,9	↑ 6,1	↑ 13,6	↑ 9,9	↑ 6,2	↑ 2,0
Empleo formal urbano 2/	↓ -0,3	↑ 2,0	↑ 1,9	↑ 2,0	↑ 3,7	↑ 1,8
Crédito total	↑ 7,1	↑ 7,5	↑ 7,3	↑ 7,2	↑ 6,4	↑ 6,3
Crédito de consumo	↑ 11,6	↑ 13,1	↑ 12,8	↑ 12,4	↑ 12,5	↑ 8,6
Crédito hipotecario	↓ -3,6	↓ -2,2	↓ -2,7	↓ -1,5	↓ -0,4	↓ -13,0
Inversión pública 1/	↑ 45,7	↑ 81,7	↑ 68,6	↑ 16,5	↓ -34,0	↓ -44,4

1/ En términos reales.

2/ En empresas de 10 a más trabajadores situadas en la ciudad de Tarapoto.

Fuentes: BCRP - Sucursal Iquitos, SBS, MTPE y MEF.

Algunos hechos de importancia suscitados en febrero 2016:

- El Ministerio de la Producción dispuso la creación de seis Centros de Innovación Productiva y Transferencia Tecnológica (CITE) para los sectores agroindustriales, acuícola, pesquero y de cuero y calzado, en los departamentos de Moquegua, Arequipa, La Libertad y San Martín, en el marco del Plan Nacional de Diversificación Productiva.
- Perupetro reveló que por la coyuntura de bajos precios del crudo y la incertidumbre de las elecciones del 10 de abril de 2016 han postergado otra vez la licitación de hasta 26 lotes de hidrocarburos ubicados en la Amazonía peruana; asimismo informó que entre las medidas para ayudar a las empresas del sector plantean reducir el cobro de la tarifa de transporte del oleoducto norperuano de Petroperú, actualmente, en US\$ 10 por barril.
- El derecho compensatorio otorgado por el Indecopi a favor de los productores nacionales de biodiesel podría elevar los precios de los combustibles y beneficiar principalmente a Industrias del Espino, productora de biodiesel del Grupo Romero, ubicada en Uchiza, San Martín.

El sector agropecuario creció en 3,0 por ciento interanual en febrero, debido a los resultados positivos de los sub-sectores agrícola y pecuario.

Producción de principales productos agropecuarios 1/ (Toneladas)

Sub-sectores	Estructura Porcentual 2014 ^{2/}	Febrero				Enero - Febrero			
		2015	2016	Var. %	Contribución ^{3/}	2015	2016	Var. %	Contribución ^{3/}
AGRÍCOLA	87,5			2,6	2,2			0,3	0,3
Orientado a la industria	40,0			7,6	2,8			-2,2	-0,8
Caña de azúcar	1,1	21 017	20 188	-3,9	0,0	42 320	40 136	-5,2	-0,1
Palma aceitera	6,3	25 458	28 973	13,8	0,9	59 329	60 898	2,6	0,2
Maíz amarillo duro	4,9	16 789	23 889	42,3	3,9	31 980	36 043	12,7	1,2
Cacao	11,5	2 620	2 262	-13,7	-1,5	4 998	4 235	-15,3	-1,7
Café	16,2	2 283	2 173	-4,8	-0,4	2 567	2 370	-7,7	-0,4
Orientado al mercado interno	47,5			-1,2	-0,6			2,1	1,1
Arroz cáscara	31,5	44 708	48 173	7,8	2,4	85 629	93 939	9,7	3,0
Yuca	2,1	8 147	9 638	18,3	0,4	16 161	17 883	10,7	0,3
Plátano	9,3	35 963	27 583	-23,3	-2,4	74 610	63 583	-14,8	-1,7
Naranja	0,8	2 185	2 034	-6,9	-0,1	3 206	3 024	-5,7	0,0
Piña	0,4	1 135	1 046	-7,8	0,0	2 565	2 326	-9,3	0,0
Papaya	0,4	1 848	1 679	-9,1	0,0	3 190	3 130	-1,9	0,0
Otros	3,0	21 099	18 471	-16,6	-0,9	37 749	34 337	-9,4	-0,5
PECUARIO	12,5			5,8	0,8			4,5	0,6
Carne de aves ^{4/}	7,4	2 271	2 471	8,8	0,6	4 687	5 088	8,6	0,7
Carne de porcino ^{4/}	0,5	229	221	-3,5	0,0	422	407	-3,6	0,0
Carne de vacuno ^{4/}	1,2	494	495	0,2	0,0	977	946	-3,2	0,0
Huevos	1,7	778	849	9,1	0,2	1 527	1 613	5,6	0,1
Leche	1,5	2 686	2 646	-1,5	0,0	5 282	5 050	-4,4	-0,1
Otros	0,0	5	4	-20,0	0,0	10	8	-20,0	0,0
SECTOR AGROPECUARIO	100,0			3,0	3,0			0,9	0,9

1/ Cifras preliminares.

2/ A precios de 2007.

3/ En base a la estructura porcentual de similar periodo de 2015.

4/ Peso neto.

Fuente: MINAGRI-San Martín.

Elaboración: BCRP, Sucursal Iquitos. Departamento de Estudios Económicos.

- El **subsector agrícola** avanzó en 2,6 por ciento interanual en febrero, debido a la mayor producción de maíz amarillo duro y arroz cáscara; ambos casos explicados por las mayores áreas cosechadas; a pesar de su menores rendimientos; el bajo rendimiento del arroz se debió a la presencia de la plaga Añublo, y en el caso del maíz amarillo por la sequía en el mes enero, que afectó el llenado de los granos de la mazorca.
- La **producción pecuaria** registró una expansión de 5,8 por ciento interanual en febrero, explicada por la mayor producción de carne de aves y huevos.

La producción interna de pescado registró un crecimiento de 39,6 por ciento interanual en febrero.

Producción pesquera 1/ (En TM)

	Febrero		Var. %	Enero - Febrero		Var. %
	2015	2016		2015	2016	
Producción Interna	106	148	39,6	183	314	71,6
Fresco	106	148	39,6	183	314	71,6
Tilapia	73	82	12,3	137	173	26,3
Gamitana	17	25	47,1	22	51	131,8
Camaron gigante	2	1	-50,0	4	2	-50,0
Paco	11	29	163,6	14	66	371,4
Paiche	0	0	-	0	0	-
Boquichico	1	8	700,0	2	16	700,0
Otras especies	2	3	50,0	4	6	50,0
SECTOR PESCA 1/			39,6			71,6

1/ A precios de 2007. Cifras preliminares.

Fuente: Dirección Regional de PRODUCE de San Martín.

Elaboración: BCRP, Sucursal Iquitos. Departamento de Estudios Económicos.

- La **producción interna de pescado** registró un crecimiento de 39,6 por ciento interanual en febrero, explicado por la mayor crianza de las especies paco, tilapia y gamitana en piscigranjas; y por la abundancia de la especie boquichico en los ríos Huallaga y Saposoa.
- En el periodo enero-febrero de 2016, la producción interna acumuló una expansión de 71,6 por ciento interanual, inducida por la mayor crianza en piscigranjas de las especies paco (52 toneladas métricas más), tilapia (36 toneladas métricas más) y gamitana (29 toneladas métricas más).

La manufactura de San Martín registró una expansión de 28,9 por ciento interanual en febrero, impulsada por el resultado positivo de la industria no primaria.

Producción manufacturera ^{1/}

(Variación % real respecto al mismo periodo del año anterior)

Ramas de actividad	Estructura % 2014 2/	Febrero		Enero-Febrero	
		Var. %	Contribución3/	Var. %	Contribución3/
MANUFACTURA PRIMARIA	1,0	-	-	-	-
Biodiesel	1,0	-	-	-	-
MANUFACTURA NO PRIMARIA	99,0	21,2		28,1	
Aceite y manteca	54,5	29,9	15,3	47,2	23,9
Queso y mantequillas	3,6	1,8	0,1	-0,2	0,0
Chocolates	0,2	-	-	1169,7	1,3
Bebidas gaseosas	2,4	-20,5	-0,9	-39,1	-2,1
Madera aserrada	2,5	-30,4	-0,4	-24,8	-0,3
Jabón	3,5	-4,5	-0,2	7,4	0,4
Ladrillos, bloques y adoquines	1,3	-8,8	-0,1	-30,3	-0,4
Cemento	31,0	18,7	6,0	16,8	5,4
SECTOR MANUFACTURA	100,0	28,9	-	31,7	-

1/ Cifras preliminares.

2/ A precios de 2007.

3/ En base a la estructura porcentual de similar periodo de 2015.

Fuente: Dirección Regional de la Producción-San Martín y Empresas.

Elaboración: BCRP, Sucursal Iquitos. Departamento de Estudios Económicos.

- La **industria primaria** no registró indicador alguno, a pesar de la producción de biodiesel, debido a que no es comparable con febrero de 2015, en el que se registró un índice nulo.
- La **industria no primaria** registró una expansión de 21,2 por ciento interanual en febrero, explicada por la mayor producción de aceite y manteca; cemento; y queso y mantequilla; con lo cual, en el periodo enero-febrero acumuló un crecimiento de 28,1 por ciento interanual.

Crecimiento de la manufactura no primaria

(Variación % real respecto al mismo mes del año anterior)

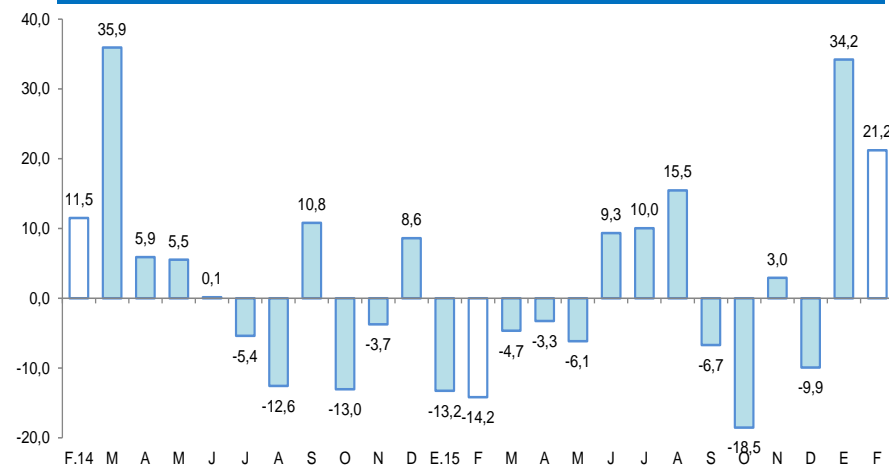

Fuente: BCRP, Sucursal Iquitos. Departamento de Estudios Económicos.

Los despachos de cemento crecieron en 22,2 por ciento interanual en febrero.

Despachos de cemento

(Var.% con respecto a similar mes del año anterior)

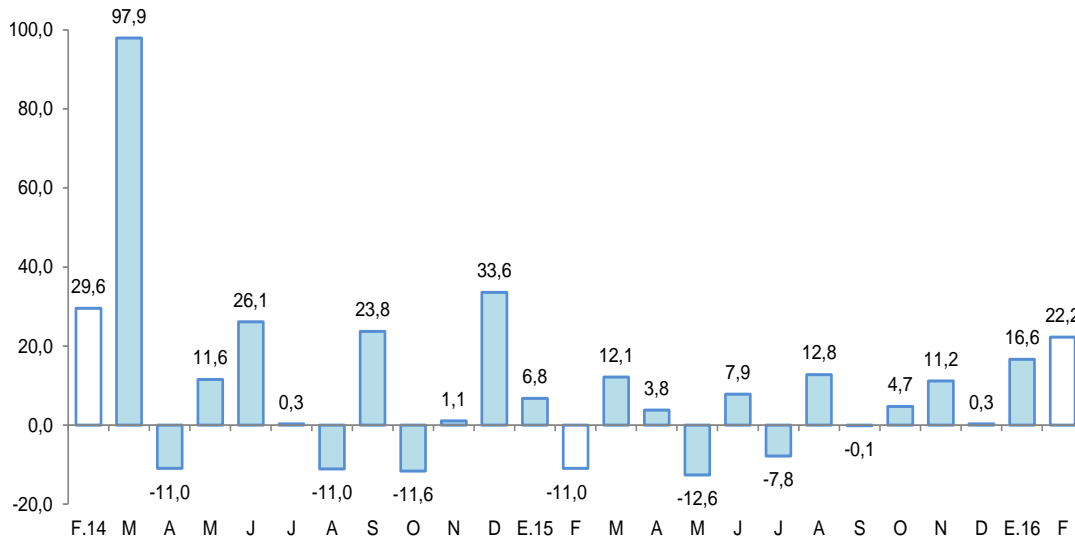

Fuente: BCRP, Sucursal Iquitos. Departamento de Estudios Económicos.

- Los **despachos de cemento** crecieron en 22,2 por ciento interanual en febrero, debido en parte a la recuperación del gasto en obras privadas; mientras que el gasto en obras públicas registró un indicador negativo (-44,4 por ciento), por menor inversión en el gobierno nacional.
- En el periodo enero-febrero los despachos de cemento acumularon un crecimiento de 19,2 por ciento, impulsado por los mayores gastos en obras privadas; mientras que los gastos en obras públicas mostraron un indicador negativo (-42,2 por ciento), debido a la menor inversión en el gobierno nacional y regional.

El empleo en empresas privadas formales de 10 y más trabajadores en Tarapoto registró un crecimiento de 1,8 por ciento interanual en febrero.

Ciudad de Tarapoto: Índice mensual de empleo en empresas privadas formales de 10 a más trabajadores (Octubre 2010 = 100)

Rama de Actividad	Febrero			Enero - Febrero		
	2015	2016	Var. %	2015	2016	Var. %
Primaria ^{2/}	111,7	127,4	14,0	112,5	127,6	13,5
Manufactura	78,3	80,9	3,3	74,3	78,1	5,1
Comercio	148,3	135,7	-8,5	147,9	137,2	-7,2
Transporte y Comunicaciones	142,5	147,6	3,6	143,4	147,6	3,0
Servicios ^{3/}	111,7	119,4	6,9	110,1	118,9	7,9
Total	120,2	122,3	1,8	119,0	122,3	2,7

Nota: La información corresponde al primer día de cada mes.

1/ Cifras preliminares.

2/ Conformada por las subramas agricultura, pesca e hidrocarburos.

3/ Conformada por las subramas servicios prestados a empresas, restaurantes y hoteles, establecimientos financieros, enseñanza, servicios sociales y comunales; y electricidad, gas y agua.

Fuente: MTPE – Encuesta Nacional de Variación Mensual del Empleo (ENVME).

Elaboración: BCRP, Sucursal Iquitos. Departamento de Estudios Económicos.

- El empleo en empresas privadas formales de 10 y más trabajadores en Tarapoto registró un crecimiento de 1,8 por ciento interanual en febrero, explicado por el mayor requerimiento de trabajadores en cuatro de las cinco ramas de actividad, en particular la rama primaria (14,0 por ciento) y servicios (6,9 por ciento).
- En el periodo enero-febrero de 2016, el empleo en empresas privadas formales acumuló un crecimiento promedio de 2,7 por ciento interanual, explicado por los mayores requerimientos de puestos de trabajo en cuatro de las cinco ramas de actividad, en particular primaria (13,5 por ciento) y servicios (7,9 por ciento).

Ciudad de Tarapoto: Crecimiento del empleo formal urbano (Var.% con respecto a similar mes del año anterior)

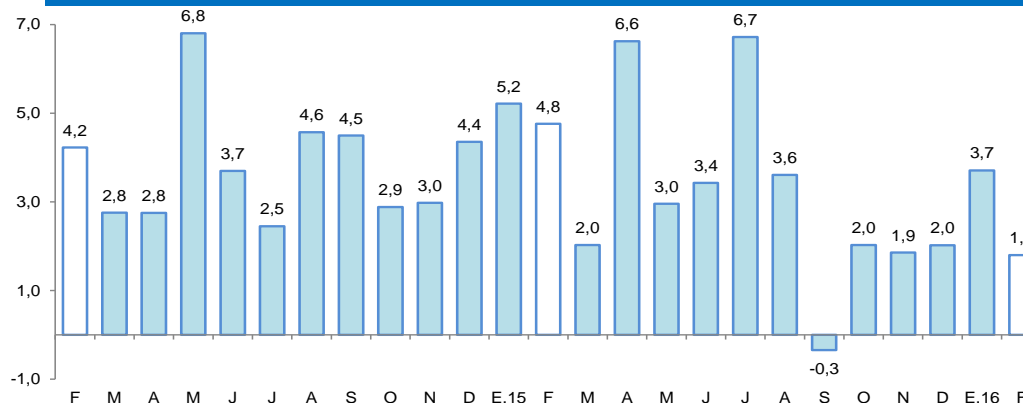

Fuente: MTPE – Encuesta Nacional de Variación Mensual del Empleo (ENVME).

El crédito se incrementó en 6,3 por ciento interanual en febrero, a S/ 2 263 millones.

Crédito

(Saldos a fin de periodo en millones de soles)

	Estructura % Feb-16	Febrero		Var.% Nominal Feb-16 / Feb-15
		2015	2016	
Banco de la Nación	5,5	109	124	14,3
Agrobanco	4,4	73	99	35,7
Banca Múltiple	68,1	1 413	1 540	9,0
Instituciones No Bancarias	22,1	535	500	-6,5
Financieras	6,3	179	142	-20,4
Cajas Municipales	15,2	344	345	0,2
Cajas Rurales	0,2	4	4	4,1
Edpymes	0,4	8	9	16,3
Arrendamiento Financiero	0,0	0	0	-
TOTAL	100,0	2 129	2 263	6,3
Empresas 1/	68,6	1 443	1 553	7,6
Personas	31,4	686	710	3,4
Consumo	25,0	521	566	8,6
Hipotecario	6,3	165	143	-13,0
MN	95,2	1 995	2 155	8,0
ME	4,8	134	108	-19,4
ME (Mill. US\$)		43	31	-29,2

Fuente: SBS y AFP.

Elaboración: BCRP, Sucursal Iquitos. Departamento de Estudios Económicos.

- La tasa de **morosidad** en febrero de 2016 fue de 8,4 por ciento, es decir, 0,1 puntos porcentuales menos respecto a febrero del año anterior. La tasa de morosidad en las cajas municipales (8,1 por ciento) creció en 0,5 puntos porcentuales; mientras que, en la banca múltiple (9,7 por ciento) se redujo en 0,2 puntos porcentuales interanual.

Crecimiento del crédito

(Var.% real con respecto a similar mes del año anterior)

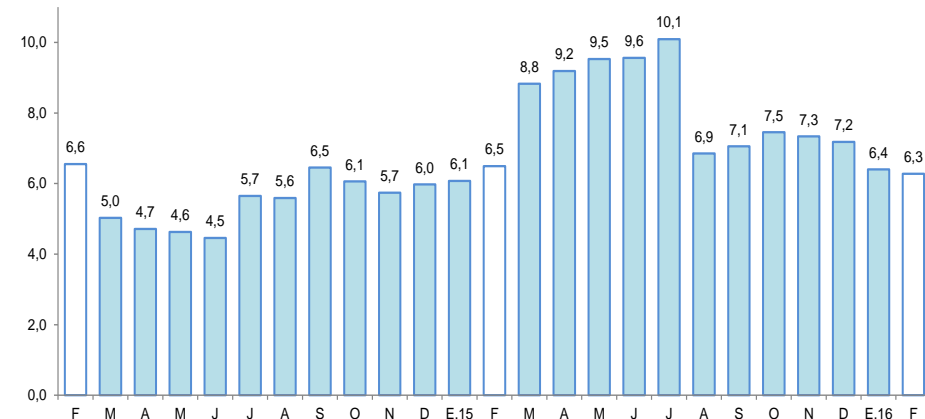

Fuente: SBS y AFP.

Tasa de morosidad 1/

(Porcentaje del saldo de crédito total)

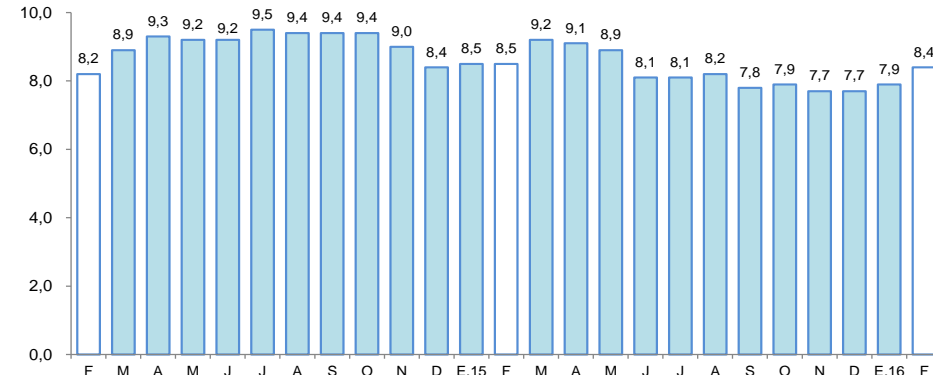

1/ preliminar, calculado en base a: (créditos vencidos + créditos en cobranza judicial) / colocaciones brutas.
Fuente: SBS y AFP.

Los depósitos aumentaron en 24,2 por ciento interanual en febrero, a S/ 821 millones.

Depósitos

(Saldos a fin de periodo en millones de soles)

	Estructura % Feb-16	Febrero		Var.% Nominal Feb-16 / Feb-15
		2015	2016	
Banco de la Nación	24,7	161	203	25,8
Banca Múltiple	58,6	367	481	31,0
Instituciones No Bancarias	16,7	133	137	3,1
Financieras	0,6	4	5	11,8
Cajas Municipales	16,1	128	132	3,2
Cajas Rurales	0,0	1	0	-83,4
TOTAL	100,0	661	821	24,2
Vista	31,6	201	260	29,3
Ahorro	50,6	334	415	24,2
A plazo	17,8	126	146	15,9
MN	85,3	567	701	23,6
ME	14,7	94	120	27,4
ME (Mill. US\$)		31	34	11,8

Fuente: SBS y AFP.

Elaboración: BCRP, Sucursal Iquitos. Departamento de Estudios Económicos.

Crecimiento de los depósitos

(Var.% real con respecto a similar mes del año anterior)

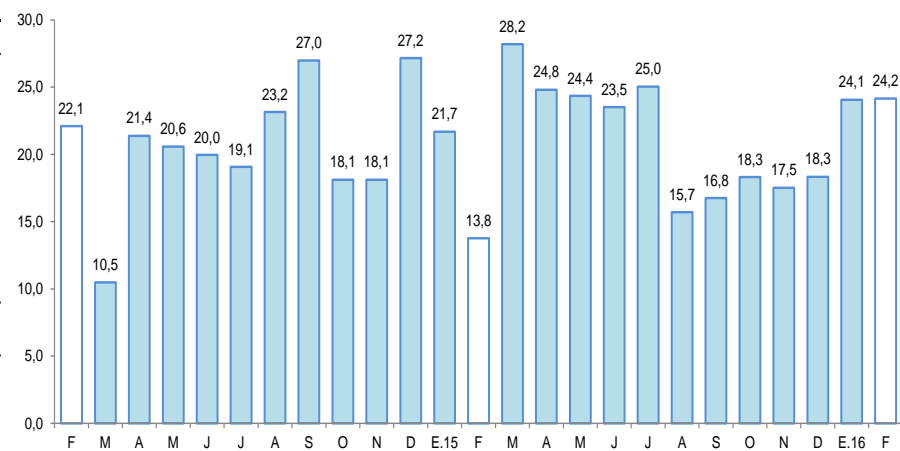

Fuente: SBS

La inversión pública registró una caída de 44,4 por ciento interanual en febrero.

Inversión pública ^{1/ 2/}

(En millones de nuevos soles)

	Febrero			Enero-Febrero		
	2015	2016	Var. % real	2015	2016	Var. % real
Gobierno nacional	32,7	3,5	-89,9	34,2	4,1	-88,6
Gobierno regional	11,4	15,6	31,7	23,9	18,1	-27,5
Gobiernos locales	9,3	11,9	22,3	10,0	19,0	81,1
Total	53,3	31,0	-44,4	68,0	41,1	-42,2

1/ Información actualizada al 31 de marzo de 2016.

2/ Comprende la adquisición de activos no financieros.

Fuente: Ministerio de Economía y Finanzas.

Elaboración: BCRP, Sucursal Iquitos. Departamento de Estudios Económicos.

Crecimiento de la inversión pública

(Var.% real con respecto a similar mes del año anterior)

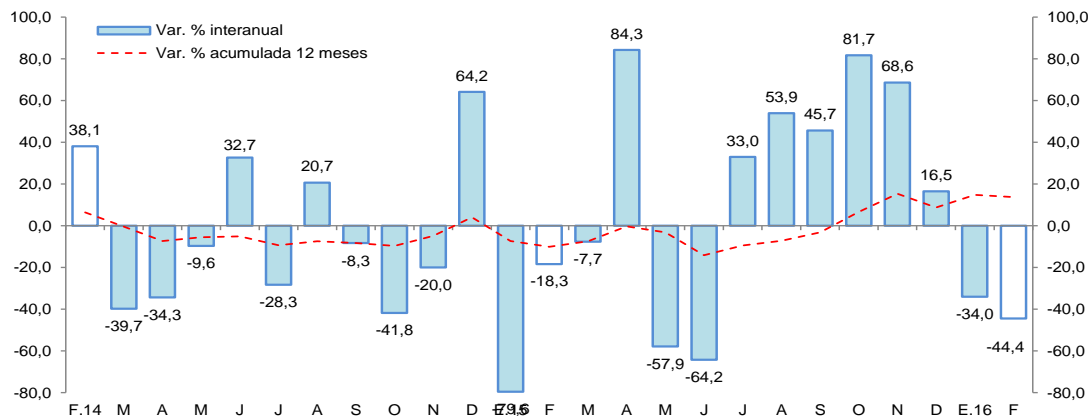

Fuente: MEF

- La inversión pública registró una caída de 44,4 por ciento interanual en febrero, explicada por la menor ejecución de proyectos en el gobierno nacional; mientras la inversión del gobierno regional y de los gobiernos locales creció en 31,7 por ciento y 22,3 por ciento, respectivamente.
- En el periodo enero-febrero la inversión pública acumuló una disminución de 42,2 por ciento interanual, explicada por la menor ejecución de proyectos en el gobierno nacional y regional.
- La inversión ejecutada en el periodo enero-febrero representó el 4,1 por ciento del presupuesto institucional modificado (PIM); los gobiernos locales avanzaron el 7,1 por ciento, el gobierno regional avanzó el 6,8 por ciento; y el gobierno nacional apenas el 0,9 por ciento.