



BANCO CENTRAL DE RESERVA DEL PERÚ

Loreto: Síntesis de Actividad Económica - Diciembre 2016 -

**Departamento de Estudios Económicos
Sucursal Iquitos**

Miércoles, 15 de marzo de 2017

El sector agropecuario creció en 2,1 por ciento interanual en diciembre; mientras que minería y pesca se contrajeron en 80,1 por ciento y 11,2 por ciento, respectivamente.

Actividad Primaria

- El **sector agropecuario** registró un crecimiento de 2,1 por ciento interanual, explicado por los resultados positivos de los subsectores agrícola y pecuario, que crecieron en 1,9 por ciento y 3,2 por ciento, respectivamente.
- El **sector pesca** se contrajo en 11,2 por ciento interanual, debido al menor dinamismo de la pesca ornamental y desembarque de pescado para consumo humano.
- La **actividad minera** disminuyó en 80,1 por ciento interanual en diciembre, debido a la menor producción de petróleo crudo, por el cierre del Oleoducto Norperuano por derrames y mantenimiento, que imposibilitan el bombeo; y los conflictos sociales.

LORETO: Crecimiento de la producción agropecuaria

(Var.% real respecto a similar mes del año anterior)

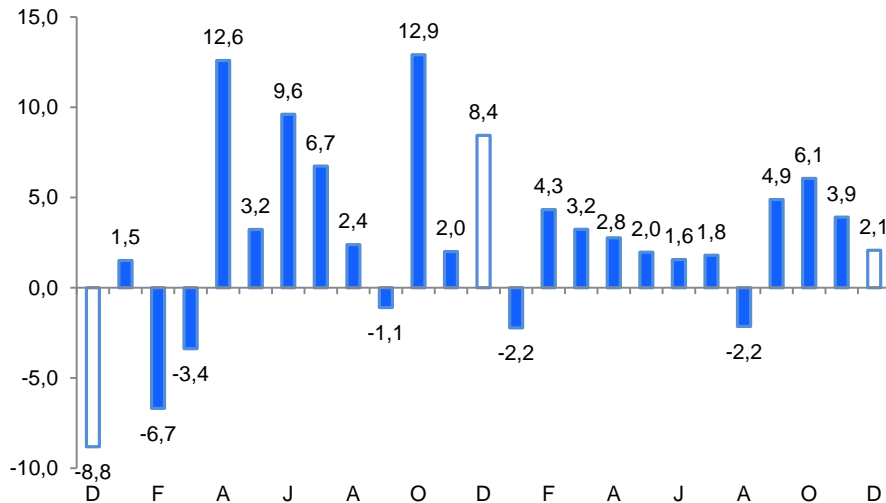

Fuente: DRAL y MINAGRI

Elaboración: BCRP, Sucursal Iquitos. Departamento de Estudios Económicos.

LORETO: Crecimiento de la producción petrolera

(Var.% real respecto a similar mes del año anterior)

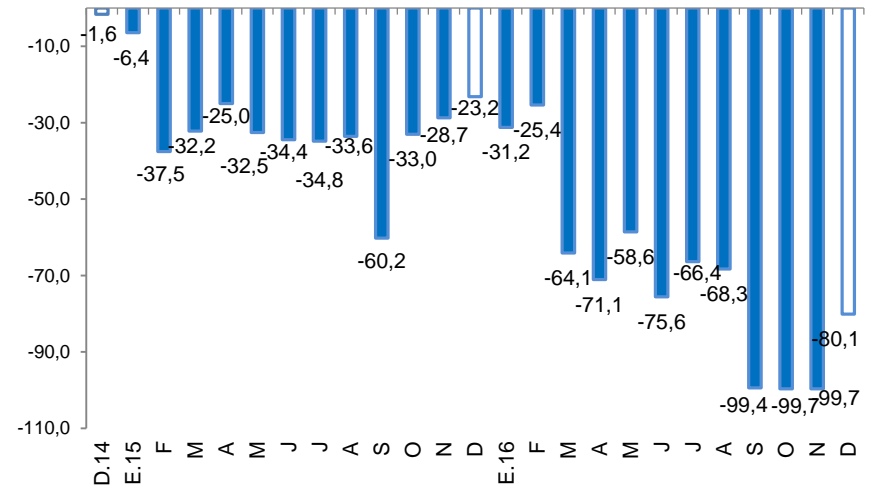

Fuente: PerúPetro S.A.

Elaboración: BCRP, Sucursal Iquitos. Departamento de Estudios Económicos.

En diciembre, crecieron interanual la inversión pública y los créditos de consumo; pero cayeron producción industrial, arribos de turistas a establecimientos de hospedaje, empleo en empresas privadas formales de 10 y más trabajadores en Iquitos, crédito hipotecario y crédito total.

- La **producción manufacturera** disminuyó en 15,6 por ciento interanual, explicada por el resultado negativo de la industria primaria.
- Los **arribos de turistas a los establecimientos de hospedaje** disminuyeron en 14,7 por ciento interanual en diciembre, debido al menor dinamismo del turismo interno y receptivo.
- El **empleo** en empresas privadas formales de 10 y más trabajadores en Iquitos se contrajo en 12,8 por ciento interanual en diciembre, por el deterioro de las actividades petrolera y forestal.
- El **crédito total** en Loreto disminuyó en 0,3 por ciento interanual, a S/ 2 154 millones; asimismo, el crédito hipotecario (-3,7 por ciento); mientras los créditos de consumo se expandieron en 12,5 por ciento interanual.
- La **inversión pública** creció en 14,1 por ciento, en valores reales, frente a la registrada en diciembre del año anterior, debido a la mayor ejecución de obras en los gobiernos locales y gobierno nacional.

LORETO: Otros indicadores de actividad económica

(Variación % respecto a similar mes del año anterior)

	Jul.16	Ago.16	Set.16	Oct.16	Nov.16	Dic.16
Producción industrial 1/	↓ -14,4	↓ -1,9	↓ -1,7	↓ -9,8	↓ -20,4	↓ -15,6
Arribos a los establecimientos hospedaje	↑ 6,0	↑ 26,5	↑ 22,4	↓ -14,5	↑ 6,0	↓ -14,7
Empleo formal urbano 2/	↓ -17,6	↓ -16,8	↓ -18,8	↓ -15,0	↓ -12,9	↓ -12,8
Crédito total	↑ 3,8	↑ 3,1	↑ 1,0	↑ 1,2	↑ 0,6	↓ -0,3
Créditos de consumo	↑ 11,3	↑ 10,5	↑ 10,5	↑ 11,7	↑ 12,3	↑ 12,5
Crédito hipotecario	↑ 5,1	↑ 2,9	↑ 3,4	↓ -0,4	↓ -2,2	↓ -3,7
Inversión pública 1/	↑ 15,0	↑ 129,2	↑ 8,7	↓ -5,8	↓ -4,4	↑ 14,1

1/ En términos reales.

2/ En empresas de 10 a más trabajadores situadas en la ciudad de Iquitos.

Fuente: SBS y AFP, MTPE, MEF, MINCETUR y DIREPRO.

Elaboración: BCRP, Sucursal Iquitos.

Algunos hechos de importancia suscitados en diciembre 2016:

- El Ministerio de Energía y Minas aprobó la asociación entre Petroperú y GeoParK para el desarrollo del lote 64 (Lote Morona), ubicado en Loreto. El MEM detalló que Petroperú cederá un 75 por ciento de su posición contractual a GeoPark y esta última asumirá la totalidad de inversiones y gastos de operación; así Petroperú conservará un 25 por ciento de participación en ese lote. Las inversiones en el 2017 estarán destinadas al mantenimiento de las instalaciones, un plan de inversión social enfocado en salud, desarrollo de las poblaciones vecinas, estudios ambientales y de ingeniería. En octubre de 2014 se tenía previsto que las inversiones en este lote llegaban a US\$ 160 millones.
- EL 19 de diciembre ocurrió un derrame petrolero en la comunidad 12 de octubre, en la cuenca del río Tigre, cerca del pozo 13 de La Batería San Jacinto del lote 192, donde opera la empresa Pacific Stratus, por corrosión interna del ducto. Se calcula que son alrededor de 10 a 15 barriles derramados.
- El 28 de diciembre el MEM aprobó el reglamento de la Ley de creación del Fondo de Contingencia para Remediación Ambiental, Ley 30321, según la cual, dicho fondo tendrá S/ 50 millones como capital inicial para el financiamiento de las acciones de remediación ambiental en el ámbito geográfico de las cuencas de los ríos Pastaza, Tigre, Corrientes y Marañón, ubicados en Loreto.

La actividad agropecuaria creció en 2,1 por ciento interanual en diciembre, debido a los resultados positivos de los sub-sectores agrícola y pecuario; asimismo en el periodo enero-diciembre (2,6 por ciento).

LORETO: Producción de principales productos agropecuarios ^{1/} (Toneladas)

Sub-sectores	Estructura Porcentual 2014 ^{2/}	Diciembre				Enero - Diciembre			
		2015	2016	Var. %	Contribución ^{3/}	2015	2016	Var. %	Contribución ^{3/}
AGRÍCOLA	81,9			1,9	1,7			4,5	3,6
Orientado a la industria	17,7			4,4	1,1			1,8	0,3
Caña de azúcar	1,4	14 000	14 142	1,0	0,0	159 345	161 545	1,4	0,0
Palma aceitera	5,2	9 840	9 860	0,2	0,0	112 315	113 321	0,9	0,0
Maíz amarillo duro	10,8	22 118	23 285	5,3	1,0	104 857	107 001	2,0	0,2
Cacao	0,3	148	160	8,1	0,1	507	542	6,9	0,0
Orientado al mercado interno	64,2			0,9	0,6			5,3	3,3
Arroz cáscara	13,8	16 686	16 483	-1,2	-0,2	92 286	96 292	4,3	0,5
Yuca	19,7	45 621	47 216	3,5	0,7	384 749	406 182	5,6	1,1
Plátano	14,3	22 524	23 011	2,2	0,2	268 044	276 148	3,0	0,4
Maíz choclo	1,6	3 158	3 503	10,9	0,2	17 865	19 739	10,5	0,2
Piña	1,0	3 486	3 595	3,1	0,1	15 965	17 275	8,2	0,1
Otros	13,7	25 635	26 259	-3,5	-0,4	262 125	277 198	7,1	1,0
PECUARIO	18,1			3,2	0,4			-5,4	-1,0
Carne de aves ^{4/}	13,6	2 013	2 057	2,2	0,2	25 596	23 646	-7,6	-1,1
Carne de porcino ^{4/}	1,3	191	205	7,3	0,1	2 026	2 083	2,8	0,0
Carne de vacuno ^{4/}	0,9	110	128	16,4	0,1	1 518	1 210	-20,3	-0,2
Huevos	1,8	314	320	1,9	0,0	3 832	4 357	13,7	0,3
Leche	0,3	193	185	-4,1	0,0	2 280	2 140	-6,1	0,0
Otros	0,1	12	18	50,0	0,0	138	154	11,9	0,0
SECTOR AGROPECUARIO	100,0			2,1	2,1			2,6	2,6

1/ Cifras preliminares.

2/ A precios de 2007.

3/ En base a la estructura porcentual de similar periodo de 2015.

4/ Peso neto.

Fuente: DRAL y MINAGRI.

Elaboración: BCRP, Sucursal Iquitos. Departamento de Estudios Económicos.

- El **sub-sector** agrícola registró una expansión de 1,9 por ciento interanual en diciembre, debido a la mayor producción de maíz amarillo duro, yuca, plátano y maíz choclo; los casos de maíz amarillo, yuca y maíz choclo se explicaron por las mayores áreas cosechadas, a pesar de sus menores rendimientos.
- En el periodo enero-diciembre el sub-sector agrícola acumuló un crecimiento de 4,5 por ciento interanual, explicado por la mayor producción de yuca, arroz, plátano, plátano y maíz amarillo.
- La **producción pecuaria** registró una crecimiento de 3,2 por ciento interanual en diciembre, explicado por la mayor producción de carne (vacuno porcino y aves).
- En el periodo enero-diciembre de 2016 acumuló una contracción de 5,4 por ciento interanual.

El Valor Bruto de la Producción (VBP) del sector pesca cayó en 11,2 por ciento interanual en diciembre, por escasez de especies continentales.

LORETO: Producción pesquera ^{1/}

(En TM y Miles de Unidades)

	Diciembre			Enero - Diciembre		Var. %
	2015	2016	Var. %	2015	2016	
Consumo Humano (toneladas)	759	673	-11,3	8 155	8 408	3,1
Fresco	653	598	-8,4	7 045	7 646	8,5
Llambina	89	76	-14,6	656	609	-7,2
Ractacara	66	52	-21,2	360	382	6,1
Boquichico	157	127	-19,1	1 873	1 964	4,9
Palometa	70	62	-11,4	742	1 177	58,6
Sardina	27	26	-3,7	306	357	16,7
Otras especies	244	255	4,5	3 108	3 157	1,6
Salpreso	27	10	-63,0	401	139	-65,3
Seco salado	79	65	-17,7	709	623	-12,1
Ornamentales (miles de unidades)	581	515	-11,4	6 344	6 848	7,9
Mercado interno	50	39	-22,0	711	643	-9,6
Mercado externo	531	476	-10,4	5 630	6 203	10,2
SECTOR PESCA 2/			-11,2			4,4

1/ Cifras preliminares.

2/ A precios de 2007.

Fuente: DIREPRO.

Elaboración: BCRP, Sucursal Iquitos. Departamento de Estudios Económicos

- El VBP del sector pesca registró una contracción de 11,2 por ciento interanual en diciembre, explicada tanto por el menor dinamismo de la pesca ornamental, como del desembarque de pescado para consumo humano; el primero por la menor pesca de otoncinclos común, arahuana y tetra neón para la exportación: y el segundo por escasez de boquichico, llambina, maparate y palometa en aguas continentales. El desembarque de pescado disminuyó en los estados fresco, seco salado y salpreso.
- En el periodo enero-diciembre el sector pesca registró un crecimiento de 4,4 por ciento interanual, explicado por el dinamismo del desembarque de pescado para consumo humano directo y la pesca ornamental.

La producción fiscalizada de petróleo crudo registró una disminución de 80,1 por ciento interanual en diciembre.

LORETO: Sub-sector Hidrocarburos ^{1/} (Var. % real respecto al mismo periodo del año anterior)

Hidrocarburos	Estructura		Diciembre				Enero - Diciembre			
	Porcentual									
		2014 ^{2/}	2015	2016	Var. %	Contribución ^{3/}	2015	2016	Var. %	Contribución ^{3/}
Petróleo crudo	100,0	613	122	-80,1	-80,1	6 917	2 181	-68,5	-68,5	
SECTOR MINERÍA 2/	100,0			-80,1	-80,1			-68,5	-68,5	

1/ Cifras preliminares.

2/ A precios de 2007.

3/ En base a la estructura porcentual de similar periodo de 2015.

Fuente: Perúpetro S.A.

Elaboración: BCRP, Sucursal Iquitos. Departamento de Estudios Económicos.

- Explicada por el cierre del Oleoducto Norperuano desde mediados de febrero, por los derrames de petróleo y mantenimiento, que imposibilitan el bombeo; y conflictos sociales (bloqueo del río Marañón por las comunidades nativas en Saramuro y Saramurillo). El lote 8 paralizó operaciones de producción desde setiembre debido al conflicto social, en diciembre retomó la producción. El lote 192 continúa sin producción desde marzo por falta de capacidad de almacenamiento en Andoas ante el cierre del oleoducto; lo mismo sucede con lote 67 en Saramuro desde junio de 2016.

LORETO: Crecimiento de la producción de petróleo crudo (Var.% real respecto a similar mes del año anterior)

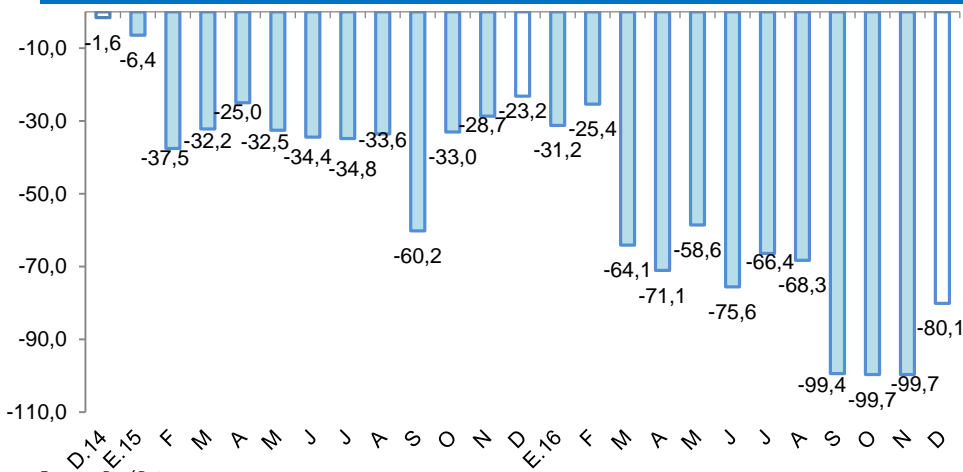

Fuente: PerúPetro.

Elaboración: BCRP, Sucursal Iquitos. Departamento de Estudios Económicos.

LORETO: Cotización internacional de petróleo-WTI (US\$/bl. promedio mensual)

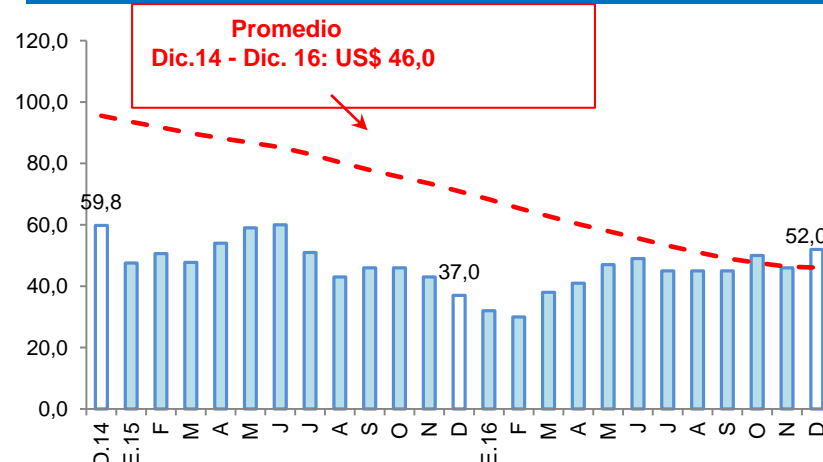

Fuente: Bloomberg.

Elaboración: BCRP, Sucursal Iquitos. Departamento de Estudios Económicos.

La actividad manufacturera registró una disminución de 15,6 por ciento interanual en diciembre, explicada por el resultado negativos de la industria primaria.

LORETO: Producción manufacturera ^{1/}

(Variación % real respecto al mismo periodo del año anterior)

Ramas de actividad	Estructura Porcentual 2014 ^{2/}	Diciembre		Enero-Diciembre	
		Var. %	Contribución ^{3/}	Var. %	Contribución ^{3/}
MANUFACTURA PRIMARIA	54,4	28,2		-11,8	
Productos cármicos	0,0	-	-	-100,0	0,0
Refinación de petróleo	54,4	-28,2	-17,0	-11,8	-6,7
MANUFACTURA NO PRIMARIA	45,6	3,4		-8,5	
Conservas de palmito	0,2	-51,0	-0,1	25,1	0,1
Productos lácteos	0,1	-88,2	0,0	-83,4	-0,1
Pilado de arroz	0,0	-	-	-	-
Alimentos para animales	0,0	288,5	0,1	96,3	0,0
Productos de panadería	2,4	4,3	0,0	11,1	0,0
Bebidas malteadas	0,5	-100,0	-0,3	-79,5	-0,2
Bebidas gaseosas	4,3	15,4	0,8	-1,0	-0,1
Madera aserrada	19,1	-10,4	-1,7	-34,7	-6,0
Triplay	6,6	42,6	2,4	-2,8	-0,2
Periódicos	0,1	0,0	0,0	0,3	0,0
Impresión	0,1	-41,5	0,0	-6,4	0,0
Oxígeno industrial	0,1	0,0	0,0	0,0	0,0
Ladrillos	0,0	-	-	-	-
Mallas metálicas	0,0	-95,7	0,0	-55,1	0,0
Motores para pozos	0,1	-	-	-100,0	0,0
Bombas para pozos	0,0	-1,9	-	-58,1	0,0
Motocicletas y motokar	12,0	2,7	0,3	22,8	2,8
SECTOR MANUFACTURA	100,0	15,6	-15,6	-10,4	-10,4

1/ Cifras preliminares.

2/ A precios de 2007.

3/ En base a la estructura porcentual de similar periodo de 2015.

Fuente: DIREPRO y Empresas.

Elaboración: BCRP, Sucursal Iquitos. Departamento de Estudios Económicos.

- La industria primaria cayó en 28,2 por ciento frente a diciembre de 2015, debido a la menor producción de refinados de petróleo, por falta materia prima.
- La industria no primaria creció en 3,4 por ciento interanual en diciembre, debido a la mayor producción de triplay, bebidas gaseosas y, motocicletas y motokar.

LORETO: Crecimiento de la manufactura no primaria

(Variación % real respecto al mismo mes del año anterior)

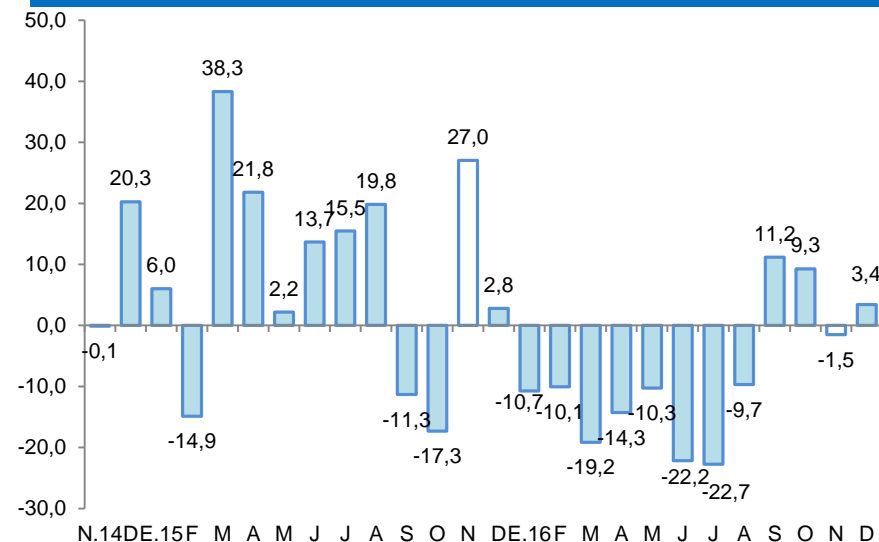

Fuente: DIREPRO y Empresas

Elaboración: BCRP, Sucursal Iquitos. Departamento de Estudios Económicos.

El empleo en empresas privadas formales de 10 y más trabajadores en Iquitos cayó en 12,8 por ciento interanual en diciembre.....

Iquitos: Índice mensual de empleo en empresas privadas formales de 10 a más trabajadores (Octubre 2010 = 100) 1/

Rama de Actividad	Diciembre			Enero - Diciembre		
	2015	2016	Var. %	2015	2016	Var. %
Primaria ^{2/}	46,5	36,8	-20,9	74,5	39,3	-47,2
Manufactura	95,2	70,0	-26,6	94,2	72,6	-22,9
Comercio	115,2	110,6	-4,0	119,3	110,6	-7,3
Transporte y Comunicaciones	100,6	86,3	-14,3	100,6	92,4	-8,1
Servicios ^{3/}	106,2	98,0	-7,7	107,1	100,8	-5,9
Total	93,6	81,6	-12,8	99,8	84,2	-15,6

Nota: La información corresponde al primer día de cada mes.

1/ Cifras preliminares.

2/ Conformada por las subramas agricultura, pesca e hidrocarburos.

3/ Conformada por las subramas servicios prestados a empresas, restaurantes y hoteles, establecimientos financieros, enseñanza, servicios sociales y comunales; y electricidad, gas y agua.

Fuente: MTPE – Encuesta Nacional de Variación Mensual del Empleo (ENVME).

- Debido al menor requerimiento de trabajadores en las cinco ramas de actividad, en particular manufactura (-26,6 por ciento) y primaria (-20,9 por ciento), por el deterioro de las actividades petrolera y forestal, respectivamente.
- En el periodo enero-diciembre el empleo en empresas privadas formales registró una disminución de 15,6 por ciento interanual, explicada por los menores requerimientos de trabajadores en las cinco ramas de actividad, en particular primaria (-47,2 por ciento) y manufactura (-22,9 por ciento).

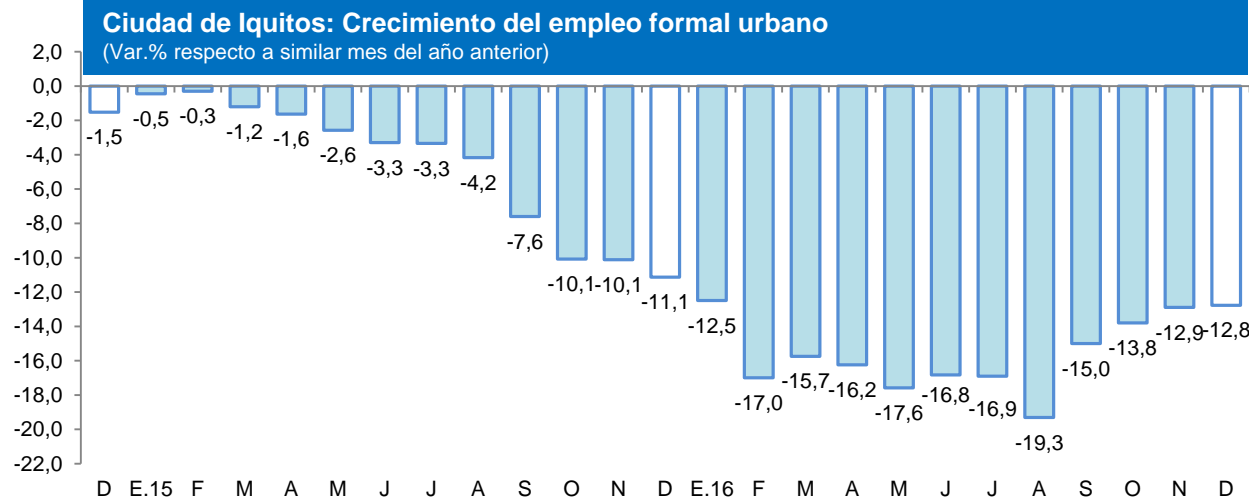

Fuente: MTPE – Encuesta Nacional de Variación Mensual del Empleo (ENVME).

El crédito en Loreto cayó en 0,3 por ciento respecto a diciembre del año anterior, a S/ 2 154 millones.

LORETO: Crédito ^{1/}

(Saldos a fin de periodo en millones de soles)

	Estructura % Dic. 2016	Diciembre		Var. %
		2015	2016	
Banco de la Nación	9,5	175	205	17,1
Agrobanco	3,4	57	74	29,4
Banca Múltiple	70,2	1 576	1 511	-4,1
Instituciones no bancarias	16,9	353	364	3,1
Financieras	0,0	88	92	4,2
Cajas Municipales	12,2	257	263	2,1
Cajas Rurales de Ahorro y Crédito	0,0	0	0	-
Edpymes	0,5	8	10	22,6
Arrendamiento Financiero	0,0	0	0	-
TOTAL	100,0	2 161	2 154	-0,3
A empresas ^{2/}		1 084	1 253	15,6
A personas		674	762	13,1
En moneda nacional	93,2	1 939	2 007	3,5
En moneda extranjera	6,8	222	147	-34,1

Fuente: Superintendencia de Banca, Seguros y AFP.

Elaboración: BCRP, Sucursal Iquitos. Departamento de Estudios Económicos.

- La tasa de morosidad en diciembre fue de 8,5 por ciento, superior en 2,4 puntos porcentuales a la registrada en el mismo mes de 2015. En las cajas municipales (9,6 por ciento) se incrementó en 1,9 puntos porcentuales; y en la banca múltiple (9,5 por ciento) en 3,1 puntos porcentuales interanual.

LORETO: Crecimiento del crédito

(Var. % respecto a similar mes del año anterior)

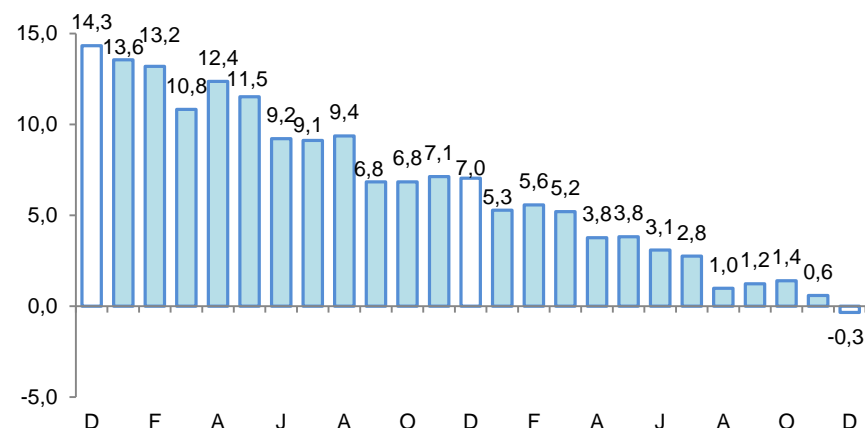

Fuente: SBS y AFP.

LORETO: Tasa de morosidad ^{1/}

(Porcentaje del saldo total de crédito)

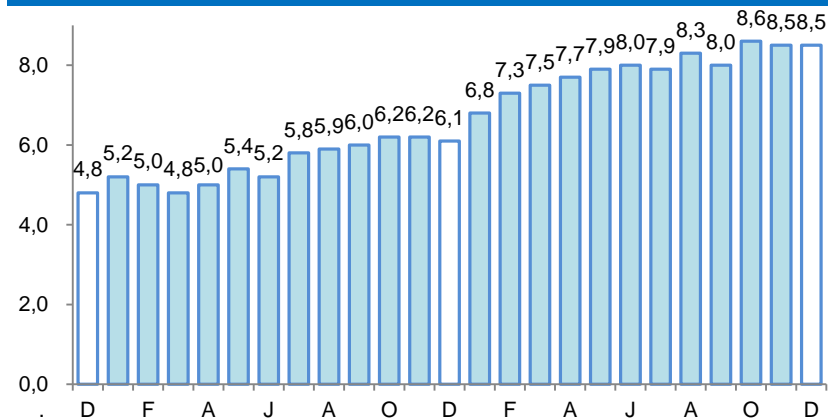

Fuente: SBS y AFP.



Los depósitos en Loreto cayeron en 0,3 por ciento interanual en diciembre, a S/ 1 102 millones.

LORETO: Depósitos

(Saldos a fin de periodo en millones de soles)

	Estructura % Dic. 2016	Diciembre		Var. %
		2015	2016	
Banco de la Nación	17,8	167	196	17,2
Banca Múltiple	64,6	743	712	-4,2
Instituciones no bancarias	17,6	195	194	-0,1
Cajas Municipales	17,4	193	192	-0,2
Cajas Rurales de Ahorro y Crédito	0,0	0	0	-
Empresas Financieras	0,2	2	2	7,9
Total	100,0	1105	1102	-0,3
Depósitos a la Vista	27,6	309	304	-1,8
Depósitos de Ahorro	39,2	438	431	-1,4
Depósitos a Plazo	33,3	358	366	2,5
En moneda nacional	79,2	817	872	6,8
En moneda extranjera	20,8	288	229	-20,4

Fuente: Superintendencia de Banca, Seguros y AFP.

Elaboración: BCRP, Sucursal Iquitos. Departamento de Estudios Económicos.

LORETO: Crecimiento de los depósitos totales

(Var. % respecto a similar mes del año anterior)

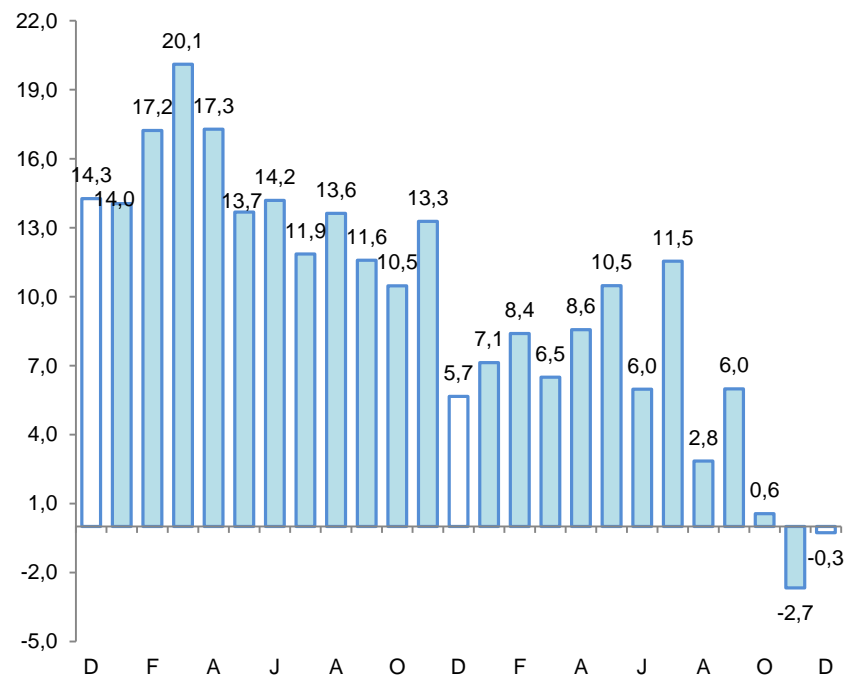

Fuente: SBS y AFP.



La inversión pública registró un crecimiento de 14,1 por ciento interanual en diciembre.

LORETO: Inversión pública ^{1/ 2/} (En millones de soles)

	Diciembre			Enero - Diciembre		
	2015	2016	Var. % real	2015	2016	Var. % real
Gobierno nacional	22,8	23,7	0,9	86,0	118,2	32,9
Gobierno regional	37,7	24,2	-37,8	193,8	148,6	-26,0
Gobiernos locales	66,0	101,0	48,3	288,0	340,9	14,4
Total	126,4	148,9	14,1	567,8	607,6	3,4

1/ Información actualizada al 31 de enero de 2017.

2/ Comprende la adquisición de activos no financieros.

Fuente: MEF.

Elaboración: BCRP. Sucursal Iquitos.

LORETO: Crecimiento de la inversión pública (Var. % real con respecto a similar mes del año anterior)

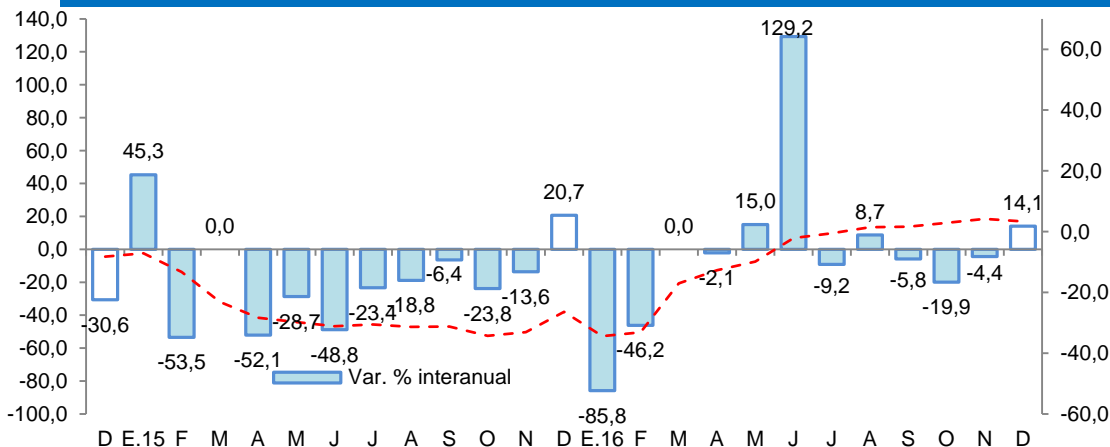

Fuente: MEF

Elaboración: BCRP. Sucursal Iquitos.

- La inversión pública registró un crecimiento de 14,1 por ciento interanual en diciembre, explicado por la mayor ejecución de obras en los gobiernos locales y gobierno nacional, en particular los primeros con un aumento de la inversión de 48,3 por ciento interanual; mientras la inversión del gobierno regional cayó en 37,8 por ciento.
- En el período enero-diciembre la inversión se expandió en 3,4 por ciento interanual, debido a la mayor ejecución de obras en el gobierno nacional y gobiernos locales; mientras que la inversión del gobierno regional disminuyó en 26,0 por ciento, debido a los menores recursos recibidos por concepto canon y sobrecanon petrolero.
- En el periodo enero-diciembre la inversión ejecutada representó el 60,1 por ciento del presupuesto institucional modificado (PIM); los gobiernos locales avanzaron 65,1 por ciento; gobierno regional el 59,7 por ciento y el gobierno nacional el 49,7 por ciento.