



BANCO CENTRAL DE RESERVA DEL PERÚ

Loreto: Síntesis de Actividad Económica - Octubre 2016 -

**Departamento de Estudios Económicos
Sucursal Iquitos**

Viernes, 06 de enero de 2017

El sector agropecuario creció en 6,6 por ciento interanual en octubre; mientras minería y pesca disminuyeron en 99,7 por ciento y 19,2 por ciento, respectivamente.

Actividad Primaria

- El **sector agropecuario** registró un crecimiento de 6,6 por ciento interanual en octubre, explicado por los resultados positivos de los sub-sectores agrícola y pecuario, con lo cual, en el periodo enero-octubre acumuló un crecimiento de 2,6 por ciento interanual.
- El **sector pesca** disminuyó en 19,2 por ciento interanual en octubre, debido al menor desembarque de pescado para consumo humano y la caída de la pesca ornamental; pero en el periodo enero-octubre de 2016 acumuló un crecimiento de 5,9 por ciento.
- La **actividad minera** cayó en 99,7 por ciento interanual en octubre, debido a la menor producción de petróleo crudo, por el cierre del Oleoducto Norperuano por derrames, y mantenimiento, que imposibilitan el bombeo de petróleo; y los conflictos sociales y ambientales, con lo cual, en el periodo enero-octubre de 2016 acumuló una contracción de 64,1 por ciento interanual.

LORETO: Crecimiento de la producción agropecuaria

(Var.% real respecto a similar mes del año anterior)

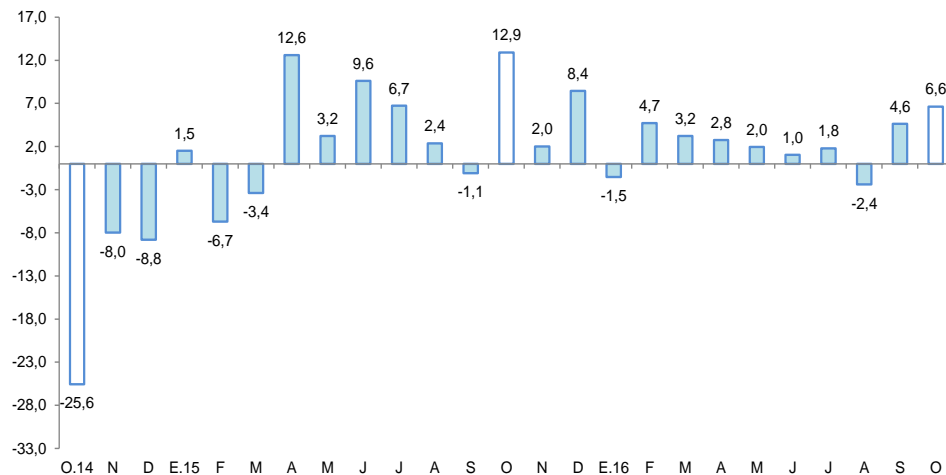

Fuente: DRAL y MINAGRI

Elaboración: BCRP, Sucursal Iquitos. Departamento de Estudios Económicos.

LORETO: Crecimiento de la producción petrolera

(Var.% real respecto a similar mes del año anterior)

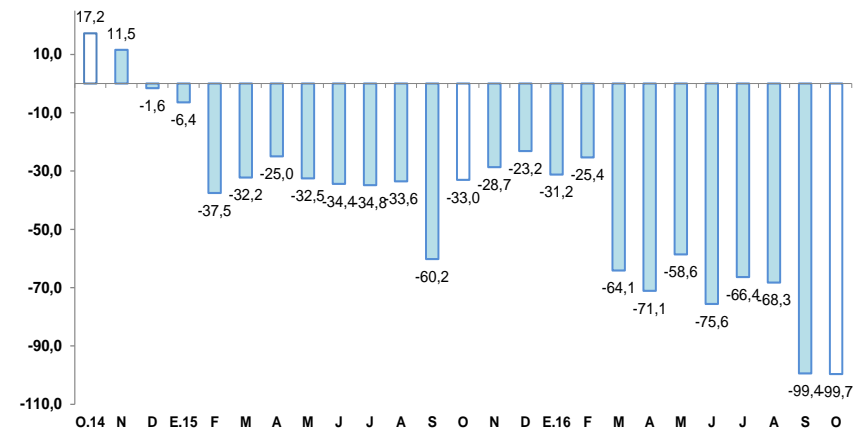

Fuente: PerúPetro S.A.

Elaboración: BCRP, Sucursal Iquitos. Departamento de Estudios Económicos.

En octubre, crecieron interanual los créditos de consumo y crédito total. Por el contrario, cayeron la inversión pública, arribos de turistas a los establecimientos de hospedaje, empleo en empresas privadas formales de 10 y más trabajadores en Iquitos, producción industrial y crédito hipotecario.

- La **producción manufacturera** disminuyó en 12,6 por ciento interanual en octubre, debido al resultado negativo de la industria primaria, con ello, en el periodo enero-octubre de 2016 acumuló una contracción de 8,8 por ciento interanual.
- Los **arribos de turistas a los establecimientos de hospedaje** cayeron en 14,5 por ciento interanual en octubre, debido al menor dinamismo del turismo interno; con ello, en el periodo enero-octubre acumularon una contracción promedio de 4,2 por ciento interanual.
- El **empleo** en empresas privadas formales de 10 y más trabajadores en Iquitos disminuyó en 13,8 por ciento interanual en octubre, con ello, en el periodo enero-octubre acumuló en promedio una caída de 16,1 por ciento interanual, debido al menor requerimiento de trabajadores en todas las cinco ramas de actividad, en particular primaria y manufactura.
- El **crédito total en Loreto** creció en 1,4 por ciento interanual en octubre, a S/ 2 168 millones; asimismo, los créditos de consumo avanzaron en 11,8 por ciento; mientras el crédito hipotecario disminuyó en 1,3 por ciento interanual.
- La **inversión pública** cayó en 19,9 por ciento, en valores reales, frente a octubre del año anterior, debido a la menor ejecución de obras en el gobierno regional y gobiernos locales.

LORETO: Otros indicadores de actividad económica

(Variación % respecto a similar mes del año anterior)

	May.16	Jun.16	Jul.16	Ago.16	Set.16	Oct.16
Producción industrial 1/	↓ -17,8	↓ -14,4	↓ -1,9	↓ -1,7	↓ -9,8	↓ -12,6
Arribos a los establecimientos hospedaje	↓ -32,2	↓ -17,5	↓ -5,0	↑ 26,5	↑ 22,4	↓ -14,5
Empleo formal urbano 2/	↓ -16,2	↓ -17,6	↓ -16,8	↓ -18,8	↓ -15,0	↓ -13,8
Crédito total	↑ 3,8	↑ 3,8	↑ 3,1	↑ 1,0	↑ 1,2	↑ 1,4
Créditos de consumo	↑ 7,5	↑ 11,3	↑ 10,5	↑ 10,5	↑ 11,7	↑ 11,8
Crédito hipotecario	↓ -2,4	↑ 5,1	↑ 2,9	↑ 3,4	↓ -0,4	↓ -1,3
Inversión pública 1/	↓ -2,1	↑ 15,0	↑ 129,2	↑ 8,7	↓ -5,8	↓ -19,9

1/ En términos reales.

2/ En empresas de 10 a más trabajadores situadas en la ciudad de Iquitos.

Fuente: SBS y AFP, MTPE, MEF, MINCETUR y DIREPRO.

Elaboración: BCRP, Sucursal Iquitos.

Algunos hechos de importancia suscitados en octubre 2016:

- Petroperú informó que por el momento no pretende operar ningún lote petrolero. Actualmente, la empresa del Estado tiene a su cargo el lote 64, ubicado en Loreto, el cual se encuentra en proceso de transferencia de participación a su socio, Geopark.
- Los indígenas en paro por 36 días, emitieron una carta oficial al Estado, anunciando una suspensión parcial y temporal del acceso limitado al río Marañón, a partir de las 00 horas del día viernes 07 de octubre por un lapso de cinco días, pero solo para las embarcaciones que transportan productos perecibles, con la finalidad de mostrar que están abiertos al dialogo.
- Petroperú denunció y rechazó un nuevo atentado por acciones de terceros contra el Oleoducto Norperuano, perpetrado el viernes 14 de octubre cerca de la comunidad 6 de Julio en el distrito de Lagunas, provincia de Alto Amazonas, en Loreto, entre los kilómetros 82 y 83 del tramo I de dicho oleoducto.
- Las comunidades nativas de las cuatro cuencas del río Marañón acordaron reiniciar este 20 de octubre nuevamente su bloqueo, cerrando el ingreso de carga y pasajeros. En tanto los barcos que cuentan con combustible serán retenidos en la zona, por incumplimiento del acuerdo que formaron con la Comisión de Alto Nivel hace ocho días.

La actividad agropecuaria aumentó en 6,6 por ciento interanual en octubre, debido a los resultados positivos de los sub-sectores agrícola y pecuario.

LORETO: Producción de principales productos agropecuarios ^{1/} (Toneladas)

Sub-sectores	Estructura Porcentual 2014 ^{2/}	Octubre				Enero - Octubre			
		2015	2016	Var. %	Contribución ^{3/}	2015	2016	Var. %	Contribución ^{3/}
AGRÍCOLA	81,9			7,1	6,2			4,9	3,9
Orientado a la industria	17,7			-0,1	0,0			1,4	0,2
Caña de azúcar	1,4	10 868	10 878	0,1	0,0	131 858	133 870	1,5	0,0
Palma aceitera	5,2	9 714	9 720	0,1	0,0	92 919	93 893	1,0	0,1
Maíz amarillo duro	10,8	16 752	16 670	-0,5	-0,1	62 964	63 834	1,4	0,1
Cacao	0,3	59	65	10,2	0,0	259	284	9,7	0,0
Orientado al mercado interno	64,2			9,1	6,2			5,8	3,6
Arroz cáscara	13,8	22 542	22 901	1,6	0,4	64 107	67 954	6,0	0,6
Yuca	19,7	37 396	39 198	4,8	0,8	294 179	312 961	6,4	1,3
Plátano	14,3	21 141	24 238	14,6	1,3	221 984	228 193	2,8	0,4
Maíz choclo	1,6	2 307	3 028	31,3	0,5	12 102	13 165	8,8	0,1
Piña	1,0	1 433	2 258	57,6	0,4	9 750	10 927	12,1	0,1
Otros	13,7	29 254	31 679	16,1	2,9	209 924	221 202	7,5	1,1
PECUARIO	18,1			3,3	0,4			-6,2	-1,3
Carne de aves ^{4/}	13,6	1 969	2 026	2,9	0,3	21 645	19 824	-8,4	-1,4
Carne de porcino ^{4/}	1,3	164	185	12,8	0,1	1 683	1 669	-0,8	0,0
Carne de vacuno ^{4/}	0,9	128	107	-16,4	-0,1	1 275	1 065	-16,5	-0,2
Huevos	1,8	324	351	8,3	0,1	3 227	3 491	8,2	0,2
Leche	0,3	152	164	7,9	0,0	1 913	1 768	-7,6	0,0
Otros	0,1	11	14	27,3	0,0	115	248	110,0	0,1
SECTOR AGROPECUARIO	100,0			6,6	6,6			2,6	2,6

1/ Cifras preliminares.

2/ A precios de 2007.

3/ En base a la estructura porcentual de similar periodo de 2015.

4/ Peso neto.

Fuente: DRAL y MINAGRI.

Elaboración: BCRP, Sucursal Iquitos. Departamento de Estudios Económicos.

- El **sub-sector** agrícola avanzó en 7,1 por ciento interanual en octubre, debido a la mayor producción de plátano, yuca, maíz choclo, arroz cáscara y piña; los casos de yuca, maíz choclo y arroz cáscara se explicaron por las mayores áreas cosechadas, a pesar de sus menores rendimientos; el caso de piña por la temporada de mayores cosechas; y el caso del plátano debido a las nuevas plantaciones en producción.
- En el periodo enero-octubre el sub-sector agrícola creció en 4,9 por ciento interanual, debido a la mayor producción de yuca, arroz, plátano y palma aceitera.
- La **producción pecuaria** registró un crecimiento de 3,3 por ciento interanual en octubre, explicado por la mayor producción de carne (porcino y aves), huevos y leche.
- En el periodo enero-octubre el sub-sector pecuario acumuló una caída de 6,2 por ciento interanual, explicada por la menor producción de carne de aves y vacuno.

El Valor Bruto de la Producción (VBP) del sector pesca registró una contracción de 19,2 por ciento interanual en octubre.

LORETO: Producción pesquera ^{1/}

(En TM y Miles de Unidades)

	Octubre			Enero - Octubre		Var. %
	2015	2016	Var. %	2015	2016	
Consumo Humano (toneladas)	922	766	-16,9	6 571	6 926	5,4
Fresco	840	723	-13,9	5 668	6 336	11,8
Llambina	14	61	335,7	517	470	-9,1
Ractacara	12	46	283,3	238	280	17,6
Boquichico	287	131	-54,4	1 503	1 699	13,0
Palometa	122	172	41,	625	965	54,4
Sardina	49	49	0,0	232	310	33,6
Otras especies	356	264	-25,8	2 553	2 612	2,3
Salpreso	26	10	-61,5	356	115	-67,7
Seco-salado	56	33	-41,1	547	475	-13,2
Ornamentales (miles de unidades)	630	435	-31,0	5 163	5 473	6,0
Mercado interno	74	23	-68,9	616	508	-17,5
Mercado externo	556	412	-25,9	4 544	4 963	9,2
SECTOR PESCA 2/			-19,2			5,9

1/ Cifras preliminares.

2/ A precios de 2007.

Fuente: DIREPRO.

Elaboración: BCRP, Sucursal Iquitos. Departamento de Estudios Económicos

- El VBP del sector pesca registró una contracción de 19,2 por ciento interanual en octubre, explicada por el menor desembarque de pescado para consumo humano y la caída de la pesca ornamental; el caso del menor desembarque para consumo humano, debido a la escasez de especies como boquichico, sardina, doncella y corvina; y el caso de la pesca ornamental se explicó por la escasez de las especies Otocinclos Común, Arahua y Tetra Neón para la exportación.
- En el periodo enero-octubre de 2016, el sector pesca registró un crecimiento de 5,9 por ciento interanual, explicado por el mayor dinamismo del desembarque de pescado para consumo humano (estado fresco); y pesca ornamental para exportación.

La producción fiscalizada de petróleo crudo registró una disminución de 99,7 por ciento interanual en octubre.....

LORETO: Sub-sector Hidrocarburos ^{1/} (Var. % real respecto al mismo periodo del año anterior)

Hidrocarburos	Estructura		Octubre				Enero - Octubre			
	Porcentual									
		2014 ^{2/}	2015	2016	Var. %	Contribución ^{3/}	2015	2016	Var. %	Contribución ^{3/}
Petróleo crudo	100,0	574	2	-99,7	-99,7	5 725	2 057	-64,1	-64,1	
SECTOR MINERÍA 2/	100,0			-99,7	-99,7			-64,1	-64,1	

1/ Cifras preliminares.

2/ A precios de 2007.

3/ En base a la estructura porcentual de similar periodo de 2015.

Fuente: Perúpetro S.A.

Elaboración: BCRP, Sucursal Iquitos. Departamento de Estudios Económicos.

- Explicada por el cierre temporal del Oleoducto Norperuano desde mediados de febrero, por los derrames de petróleo y mantenimiento, que imposibilitan el bombeo; y conflictos sociales (paro y bloqueo de río Marañón por las comunidades nativas en Saramuro y Saramurillo). El lote 8 paralizó operaciones de producción desde setiembre debido al conflicto social. El lote 192 no registra producción desde marzo último por la imposibilidad de realizar envíos por el Oleoducto Norperuano; lo mismo sucede con lote 67 desde junio de 2016. Solo operaron los lotes 31-E y 31-B.

LORETO: Crecimiento de la producción de petróleo crudo (Var.% real respecto a similar mes del año anterior)

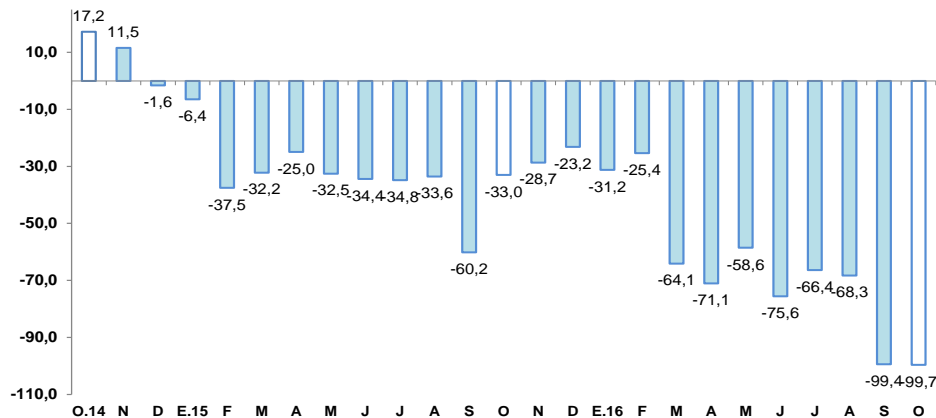

Fuente: Perúpetro S.A.

Elaboración: BCRP, Sucursal Iquitos. Departamento de Estudios Económicos.

LORETO: Cotización internacional de petróleo-WTI (US\$/bl. promedio mensual)

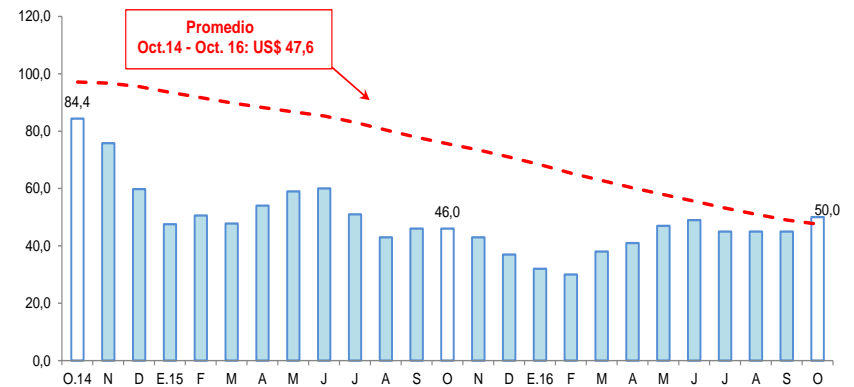

Fuente: Bloomberg.

Elaboración: BCRP, Sucursal Iquitos. Departamento de Estudios Económicos.

La actividad manufacturera registró una disminución de 12,6 por ciento interanual en octubre, explicada por el resultado negativo de la industria primaria.

LORETO: Producción manufacturera ^{1/}

(Variación % real respecto al mismo periodo del año anterior)

Ramas de actividad	Estructura Porcentual 2014 ^{2/}	Octubre		Enero-Octubre	
		Var. %	Contribución ^{3/}	Var. %	Contribución ^{3/}
MANUFACTURA PRIMARIA	54,4	-27,5		-7,2	
Productos cárnicos	0,0	-	-	-100,0	0,0
Refinación de petróleo	54,4	-27,5	-16,3	-7,2	-4,1
MANUFACTURA NO PRIMARIA	45,6	9,0		-10,8	
Conservas de palmito	0,2	27,2	0,1	50,8	0,1
Productos lácteos	0,1	-83,2	0,0	-83,2	-0,1
Pilado de arroz	0,0	-	-	-	-
Alimentos para animales	0,0	476,0	0,0	67,6	0,0
Productos de panadería	2,4	2,6	0,0	11,5	0,0
Bebidas malteadas	0,5	-100,0	-0,3	-75,4	-0,2
Bebidas gaseosas	4,3	-1,4	-0,1	-2,9	-0,2
Madera aserrada	19,1	-53,7	-10,4	-39,2	-6,5
Triplay	6,6	28,2	1,3	-7,6	-0,5
Periódicos	0,1	0,0	0,0	0,3	0,0
Impresión	0,1	5,0	0,0	5,7	0,0
Oxígeno industrial	0,1	0,0	0,0	0,0	0,0
Ladrillos	0,0	-	-	-	-
Mallas metálicas	0,0	-100,0	0,0	-63,3	0,0
Motores para pozos	0,1	-	-	-100,0	-0,1
Bombas para pozos	0,0	-68,2	-	-60,9	0,0
Motocicletas y motokar	12,0	147,1	13,1	21,6	2,7
SECTOR MANUFACTURA	100,0	-12,6	-12,6	-8,8	-8,8

1/ Cifras preliminares.

2/ A precios de 2007.

3/ En base a la estructura porcentual de similar periodo de 2015.

Fuente: DIREPRO y Empresas.

Elaboración: BCRP, Sucursal Iquitos. Departamento de Estudios Económicos.

- La industria primaria cayó en 27,5 por ciento frente a octubre del año anterior, debido a la menor producción de refinados de petróleo, por falta materia prima.
- La industria no primaria creció en 9,0 por ciento interanual en octubre, debido a la mayor producción de motocicletas y motokar, triplay y conservas de palmito; pero, contrarrestada, en parte, por la menor producción de madera aserrada y ausencia de bebidas malteadas.

LORETO: Crecimiento de la manufactura no primaria

(Variación % real respecto al mismo mes del año anterior)

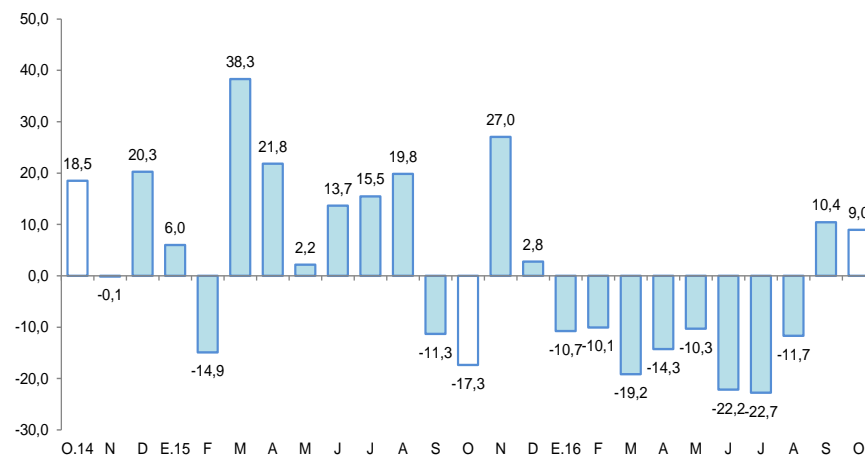

Fuente: DIREPRO y Empresas

Elaboración: BCRP, Sucursal Iquitos. Departamento de Estudios Económicos.

El empleo en empresas privadas formales de 10 y más trabajadores en Iquitos cayó en 13,8 por ciento interanual en octubre.....

Iquitos: Índice mensual de empleo en empresas privadas formales de 10 a más trabajadores (Octubre 2010 = 100) 1/

Rama de Actividad	Octubre			Enero - Octubre		
	2015	2016	Var. %	2015	2016	Var. %
Primaria ^{2/}	50,0	37,0	-26,1	79,9	39,8	-50,1
Manufactura	93,2	68,9	-26,0	94,2	73,2	-22,3
Comercio	114,4	109,4	-4,4	120,2	110,9	-7,7
Transporte y Comunicaciones	95,7	90,0	-6,0	101,0	93,2	-7,7
Servicios ^{3/}	109,7	96,0	-12,5	106,9	101,2	-5,4
Total	94,1	81,1	-13,8	101,0	84,7	-16,1

Nota: La información corresponde al primer día de cada mes.

1/ Cifras preliminares.

2/ Conformada por las subramas agricultura, pesca e hidrocarburos.

3/ Conformada por las subramas servicios prestados a empresas, restaurantes y hoteles, establecimientos financieros, enseñanza, servicios sociales y comunales; y electricidad, gas y agua.

Fuente: MTPE – Encuesta Nacional de Variación Mensual del Empleo (ENVME).

- Debido al menor requerimiento de trabajadores en las cinco ramas de actividad, en particular primaria (-26,1 por ciento) y manufactura (-26,0 por ciento), debido a las, cada vez más, deterioradas actividades petrolera y forestal.
- En el periodo enero-octubre el empleo en empresas privadas formales registró una disminución promedio de 16,1 por ciento interanual, explicada por los menores requerimientos de trabajadores en las cinco ramas de actividad, en particular primaria (-50,1 por ciento) y manufactura (-22,3 por ciento).

Ciudad de Iquitos: Crecimiento del empleo formal urbano (Var.% respecto a similar mes del año anterior)

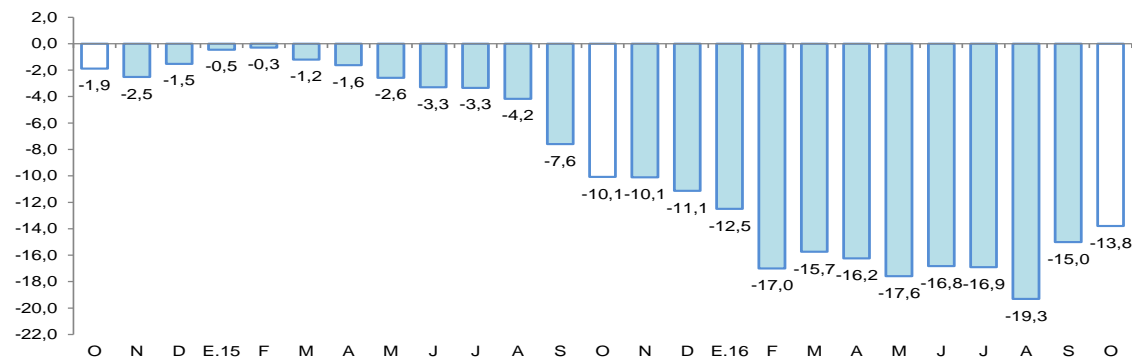

Fuente: MTPE – Encuesta Nacional de Variación Mensual del Empleo (ENVME).

El crédito en Loreto creció en 1,4 por ciento respecto a octubre del año anterior.

LORETO: Crédito ^{1/}

(Saldos a fin de periodo en millones de soles)

	Estructura % Oct-16	Octubre		Var.% Nominal Oct-16 / Oct-15
		2015	2016	
Banco de la Nación	9,1	174	197	13,2
Agrobanco	3,3	53	72	35,7
Banca Múltiple	70,9	1 565	1 537	-1,7
Instituciones No Bancarias	16,7	347	362	4,4
Financieras	4,1	84	88	4,5
Cajas Municipales	12,2	255	264	3,6
Cajas Rurales	0,0	0	0	-
Edpymes	0,4	7	9	29,9
Arrendamiento Financiero	0,0	0	0	-
TOTAL	100,0	2 138	2 168	1,4
Empresas	57,7	1 299	1 250	-3,7
Personas	42,3	839	918	9,4
Consumo	35,3	684	765	11,8
Hipotecario	7,1	155	153	-1,3
MN	92,3	1 915	2 001	4,5
ME	7,7	223	167	-25,2
ME (Mill. US\$)		68	50	-26,9

Fuente: SBS y AFP

Elaboración: BCRP, Sucursal Iquitos. Departamento de Estudios Económicos.

- La tasa de morosidad en octubre de 2016 fue de 8,6 por ciento, superior en 2,4 puntos porcentuales a la registrada en el mismo mes del año anterior. La morosidad en las cajas municipales (9,6 por ciento) se incrementó en 1,9 puntos porcentuales interanual; y en la banca múltiple (9,6 por ciento) subió en 3,2 puntos porcentuales.

LORETO: Crecimiento del crédito

(Var.% respecto a similar mes del año anterior)

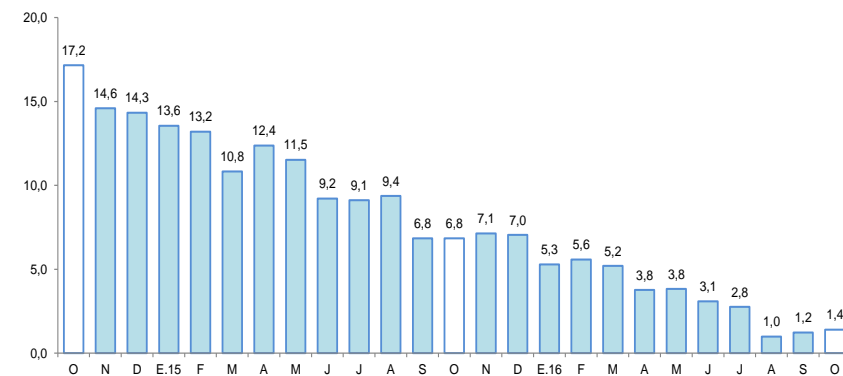

Fuente: SBS y AFP.

LORETO: Tasa de morosidad ^{1/}

(Porcentaje del saldo total de crédito)

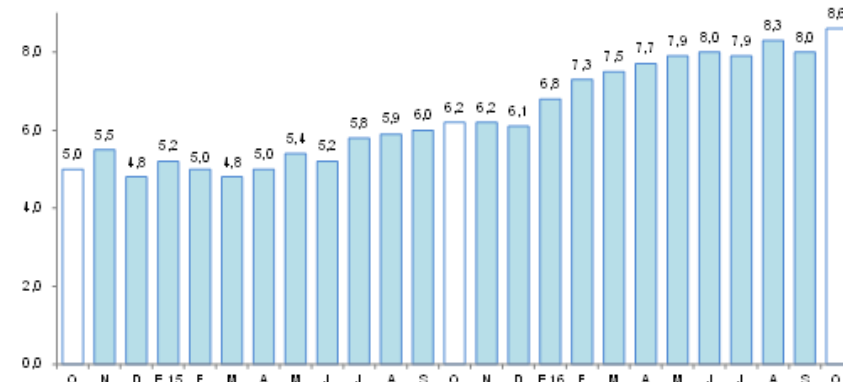

1/ preliminar, calculado en base a: (créditos vencidos + créditos en cobranza judicial) / colocaciones brutas.
Fuente: SBS y AFP.



Los depósitos en Loreto aumentaron en 0,6 por ciento interanual en octubre, a S/ 1 089 millones.

LORETO: Depósitos

(Saldos a fin de periodo en millones de soles)

En millones de soles

	Estructura %	Octubre		Var.% Nominal
	Oct-16	2015	2016	Oct-16 / Oct-15
Banco de la Nación	17,0	170	185	9,1
Banca Múltiple	65,2	720	709	-1,5
Instituciones No Bancarias	17,8	193	194	0,7
Financieras	0,2	2	2	-4,6
Cajas Municipales	17,6	190	192	0,8
Cajas Rurales	0,0	0	0	-
TOTAL	100,0	1 083	1 089	0,6
Vista	28,9	356	314	-11,6
Ahorro	37,9	401	413	2,9
A plazo	33,2	326	362	10,9
MN	76,2	815	830	1,9
ME	23,8	268	259	-3,6
ME (Mill. US\$)		82	77	-5,8

Fuente: SBS y AFP

Elaboración: BCRP, Sucursal Iquitos. Departamento de Estudios Económicos.

LORETO: Crecimiento de los depósitos totales

(Var.% respecto a similar mes del año anterior)

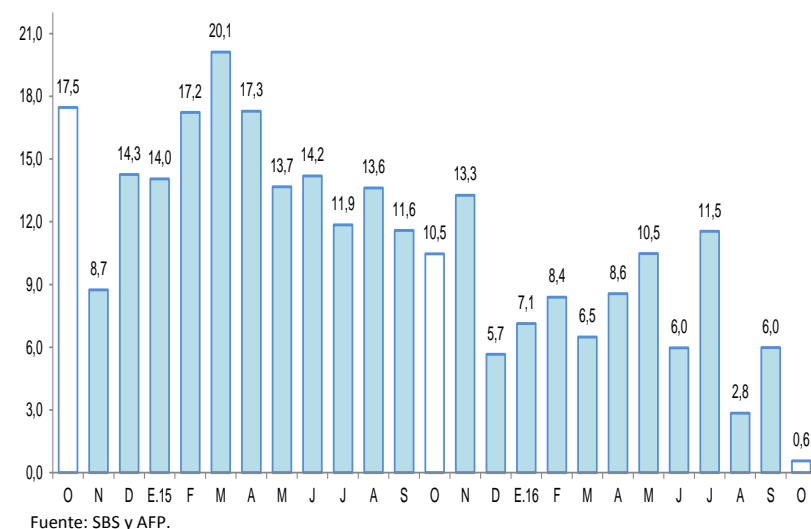

Fuente: SBS y AFP.

La inversión pública registró una caída de 19,9 por ciento interanual en octubre.

LORETO: Inversión pública ^{1/ 2/} (En millones de soles)

	Octubre			Enero - Octubre		
	2015	2016	Var. % real	2015	2016	Var. % real
Gobierno nacional	5,9	7,2	16,6	55,8	78,5	35,8
Gobierno regional	23,6	17,1	-29,9	137,1	114,4	-19,7
Gobiernos locales	30,5	25,5	-19,3	187,9	206,1	6,0
Total	60,0	49,7	-19,9	380,8	398,9	1,1

1/ Información actualizada al 30 de noviembre de 2016.

2/ Comprende la adquisición de activos no financieros.

Fuente: MEF.

Elaboración: BCRP. Sucursal Iquitos.

LORETO: Crecimiento de la inversión pública (Var. % real con respecto a similar mes del año anterior)

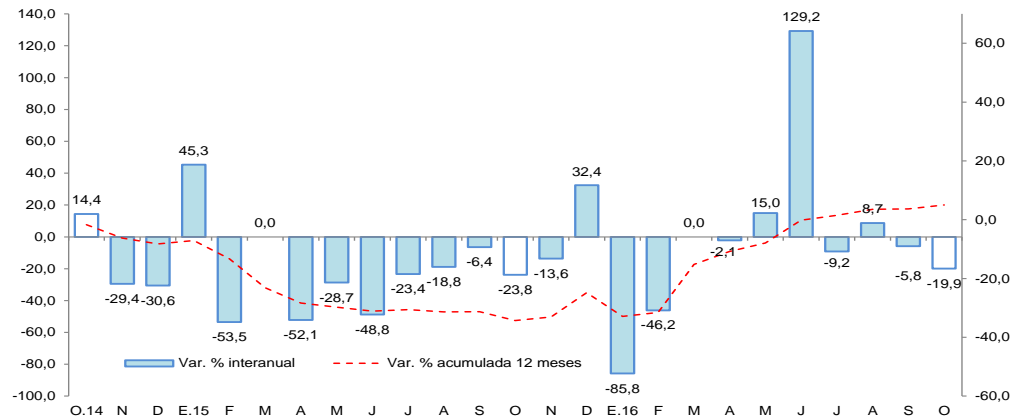

Fuente: MEF

Elaboración: BCRP. Sucursal Iquitos.

- La inversión pública registró una caída de 19,9 por ciento interanual en octubre, explicada por la menor ejecución de obras en el gobierno regional y gobiernos locales, en particular el primero con una disminución de la inversión de 29,9 por ciento interanual.
- En el período enero-octubre la inversión se expandió en 1,1 por ciento interanual, debido a la mayor ejecución de obras en el gobierno nacional y gobiernos locales; mientras que la inversión del gobierno regional disminuyó en 19,7 por ciento, debido a los menores recursos por canon y sobre canon petrolero.
- Entre enero y octubre la inversión ejecutada representó el 41,4 por ciento del presupuesto institucional modificado; el gobierno regional avanzó el 47,2 por ciento; los gobiernos locales el 44,6 por ciento y el gobierno nacional el 30,4 por ciento.