

Loreto: Síntesis de Actividad Económica - Julio 2016 -

Departamento de Estudios Económicos
Sucursal Iquitos

Lunes, 17 de octubre de 2016

El Banco Central de Reserva del Perú (BCRP) ha considerado presentar un conjunto de indicadores sectoriales de actividad económica con la finalidad de poder realizar el seguimiento del desempeño de la economía departamental. Para el sector real, se ha utilizado el Valor Bruto de Producción a precios del año 2007 para los sectores disponibles. Cabe señalar que a partir de enero 2014, el Instituto Nacional de Estadística (INEI) ha realizado el cambio de año base (de 1994 a 2007) para la construcción del Producto Bruto Interno (PBI) nacional, estando en elaboración la desagregación departamental. En la medida que se publique referida información, el BCRP volvería a elaborar para cada departamento un indicador agregado de actividad económica.

Los sectores agropecuario y pesca crecieron en 1,7 por ciento y 1,4 por ciento interanual en julio, respectivamente; mientras que el sector minería disminuyó en 66,4 por ciento.

Actividad Primaria

- El **sector agropecuario** registró una expansión de 1,7 por ciento interanual en julio, explicada por el resultado positivo del subsector agrícola.
- El **sector pesca** creció en 1,4 por ciento interanual en julio, debido al mayor desembarque de pescado para consumo humano, asociado a la abundancia de la especie boquichico.
- La **actividad minera** disminuyó en 66,4 por ciento interanual en julio, debido a la menor producción de petróleo crudo, por su menor precio internacional; y cierre del Oleoducto Norperuano por derrames, y mantenimiento, que imposibilitan el bombeo de petróleo.

LORETO: Crecimiento de la producción agropecuaria

(Var.% real respecto a similar mes del año anterior)

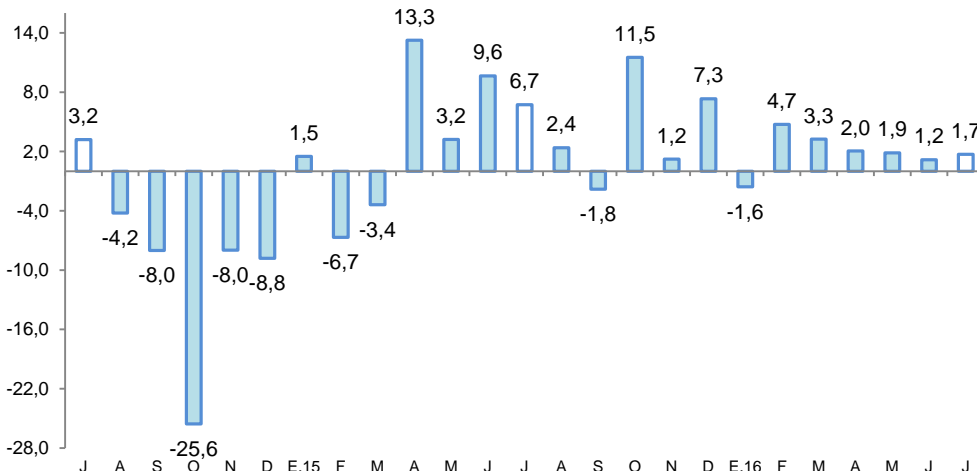

Fuente: DRAL y MINAGRI

Elaboración: BCRP, Sucursal Iquitos. Departamento de Estudios Económicos.

LORETO: Crecimiento de la producción petrolera

(Var.% real respecto a similar mes del año anterior)

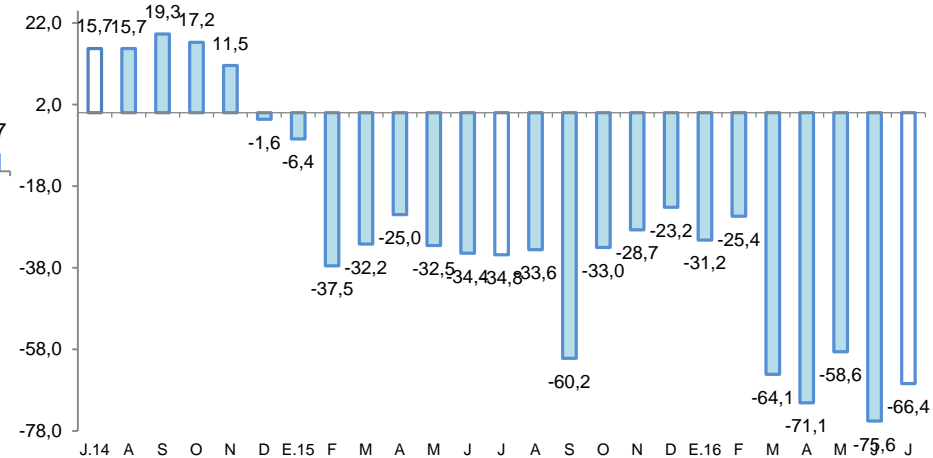

Fuente: PerúPetro S.A.

Elaboración: BCRP, Sucursal Iquitos. Departamento de Estudios Económicos.

En julio crecieron interanual los créditos de consumo, arribos de turistas a los establecimientos de hospedaje, crédito hipotecario y crédito total. Por el contrario, cayeron el empleo en empresas privadas formales de 10 y más trabajadores en Iquitos, inversión pública y producción industrial.

- La **producción manufacturera** disminuyó en 7,9 por ciento interanual en julio, debido al resultado negativo de la industria no primaria.
- Los **arribos de turistas a los establecimientos de hospedaje** crecieron en 6,0 por ciento interanual en julio, debido al mayor dinamismo del turismo interno y receptivo.
- El **empleo** en empresas privadas formales de 10 y más trabajadores en Iquitos disminuyó en 16,9 por ciento interanual en julio.
- El **crédito total** en Loreto creció en 2,8 por ciento interanual en julio, a S/. 2 127 millones; asimismo, los créditos de consumo e hipotecario registraron crecimientos de 8,3 por ciento y 3,5 por ciento interanual, respectivamente.
- La **inversión pública** disminuyó en 9,2 por ciento, en valores reales, frente a la registrada en julio del año anterior, debido a la menor ejecución de obras en el gobierno regional y los gobiernos locales, por menor monto de canon petrolero.

LORETO: Otros indicadores de actividad económica

(Variación % respecto a similar mes del año anterior)

	Feb.16	Mar.16	Abr.16	May.16	Jun.16	Jul.16
Producción industrial 1/	↓ -7,8	↓ -8,5	↓ -17,8	↓ -14,4	↓ -1,9	↓ -7,9
Arribos a los establecimientos hospedaje	↓ -19,4	↓ -26,4	↓ -32,2	↓ -17,5	↓ -5,0	↑ 6,0
Empleo formal urbano 2/	↓ -17,0	↓ -15,7	↓ -16,2	↓ -17,6	↓ -16,8	↓ -16,9
Crédito total	↑ 5,6	↑ 5,2	↑ 3,8	↑ 3,8	↑ 3,1	↑ 2,8
Créditos de consumo	↑ 9,0	↑ 7,9	↑ 7,5	↑ 11,3	↑ 10,5	↑ 8,3
Crédito hipotecario	↓ -1,6	↓ -1,7	↓ -2,4	↑ 5,1	↑ 2,9	↑ 3,5
Inversión pública 1/	↓ -46,2	-	↓ -2,1	↑ 15,0	↑ 129,2	↓ -9,2

1/ En términos reales.

2/ En empresas de 10 a más trabajadores situadas en la ciudad de Iquitos.

Fuente: SBS y AFP, MTPE, MEF, MINCETUR y DIREPRO.

Elaboración: BCRP, Sucursal Iquitos.

Algunos hechos de importancia suscitados en junio 2016:

- Petroperú Informó que el nuevo derrame de 600 barriles de petróleo crudo registrado el 23 de junio de 2016 en kilómetro 213 del Oleoducto Norperuano, en el distrito de Barranca, en la provincia del Datem del Marañón ya está controlado.
- La Autoridad Portuaria Nacional (APN) estimó que el puerto de Yurimaguas entraría en operación en 60 días de cumplirse los requisitos demandados. Declaró que la ejecución de las obra concluiría a fines de julio (27 de julio) y la recepción de la misma se realizaría en agosto y afines del mismo mes debe estar operando. El puerto mencionado tendrá una capacidad para mover 600 mil toneladas de carga al año y los primeros productos que movilizaría serían de granel, y de contenedores. El puerto completará el eje multimodal desde Paita, la carretera IIRSA hasta Yurimaguas. La inversión ascendió a US\$ 30,6 millones y empezó en el 2014.
- La petrolera Perenco operadora del lote 67 estará reduciendo sus operaciones petroleras, entrando en una etapa de suspensión temporal en los próximos cuatro meses hasta noviembre, reduciendo su personal a partir de agosto hasta noviembre de 2016, entre las razones están la actual paralización en el oleoducto norperuano por efectos de la rotura del ducto (desde fines de junio), lo que ha complicado el transporte de petróleo que Perenco realizaba desde la selva de Loreto. A esto se suma la situación de fuerza mayor en sus operaciones del lote 67. Perenco ha realizado tres descubrimientos en ese lote, en los yacimientos Piraña, Dorado y Paiche, registrando un total de 200 millones de barriles certificados. Además de los trabajos en lote 67, realiza la ampliación de su programa de prospección sísmica 3D en el lote 39, próximo al lote 67, en la cuenca del Marañón.
- En el fuerte militar Fernando Lores Tenazoa avanza la construcción del gran mercado de biodiversidad, con una inversión en esta primera etapa de S/ 83 millones y un plazo de ejecución de la obra de 300 días calendario, en un área que comprende 21 mil m². La obra en mención es ejecutada por el Ministerio de la Producción en convenio con la Municipalidad de Belén y el Programa de Naciones Unidas para el Desarrollo (PUND). El gran mercado contará con cámaras frigoríficas, laboratorios de control de calidad de los alimentos, sistemas de seguridad y evacuación, clasificación, carga y descarga de productos.

La actividad agropecuaria creció en 1,7 por ciento interanual en julio, debido al resultado positivo del sub-sector agrícola, que creció en 4,5 por ciento.

LORETO: Producción de principales productos agropecuarios ^{1/} (Toneladas)

Sub-sectores	Estructura Porcentual 2014 ^{2/}	Julio				Enero - Julio			
		2015	2016	Var. %	Contribución ^{3/}	2015	2016	Var. %	Contribución ^{3/}
AGRÍCOLA	81,9			4,5	3,2			5,3	3,9
Orientado a la industria	17,7			-0,1	0,0			4,0	0,6
Caña de azúcar	1,4	13 302	13 472	1,3	0,0	94 024	95 672	1,8	0,0
Palma aceitera	5,2	9 075	9 155	0,9	0,1	64 978	65 641	1,0	0,1
Maíz amarillo duro	10,8	3 743	3 669	-2,0	-0,1	26 545	28 696	8,1	0,5
Cacao	0,3	10	12	20,0	0,0	127	134	5,5	0,0
Orientado al mercado interno	64,2			5,7	3,2			5,6	3,3
Arroz cáscara	13,8	3 220	3 145	-2,3	-0,2	19 499	21 699	11,3	0,6
Yuca	19,7	27 936	31 537	12,9	3,0	193 336	207 971	7,6	1,7
Plátano	14,3	21 542	21 955	1,9	0,3	156 431	158 395	1,3	0,2
Maíz choclo	1,6	954	627	-34,3	-0,5	6 931	7 222	4,2	0,1
Piña	1,0	408	412	1,0	0,0	5 382	5 773	7,3	0,0
Otros	13,7	14 555	15 311	6,5	0,5	137 042	145 532	5,9	0,7
PECUARIO	18,1			-5,5	-1,5			-8,5	-2,2
Carne de aves ^{4/}	13,6	2 400	2 202	-8,2	-1,8	15 615	14 115	-9,6	-1,9
Carne de porcino ^{4/}	1,3	166	174	4,8	0,1	1 201	1 150	-4,2	-0,1
Carne de vacuno ^{4/}	0,9	115	118	2,6	0,0	899	734	-18,4	-0,2
Huevos	1,8	305	351	15,1	0,4	2 306	2 457	6,5	0,2
Leche	0,3	182	168	-7,7	0,0	1 426	1 272	-10,8	0,0
Otros	0,1	11	3	-72,7	-0,1	87	15	-85,7	-0,1
SECTOR AGROPECUARIO	100,0			1,7	1,7			1,8	1,8

1/ Cifras preliminares.

2/ A precios de 2007.

3/ En base a la estructura porcentual de similar periodo de 2015.

4/ Peso neto.

Fuente: DRAL y MINAGRI.

Elaboración: BCRP, Sucursal Iquitos. Departamento de Estudios Económicos.

- El **sub-sector agrícola** se expandió en 4,5 por ciento interanual en julio, impulsado por la mayor producción de yuca, plátano y palma aceitera; el caso de yuca se explicó por las mayores áreas cosechadas y mejor rendimiento; el caso de plátano por estar en la fase de maduración; y el caso de palma aceitera por nuevas plantaciones en producción.
- En el periodo enero-julio de 2016, el sub-sector agrícola acumuló un crecimiento de 5,3 por ciento interanual, explicado por la mayor producción de yuca, arroz cáscara y maíz amarillo duro.
- La **producción pecuaria** registró una caída de 5,5 por ciento interanual en julio, explicada por la menor producción de carne de aves y leche.
- En el periodo enero-julio de 2016, el sub-sector pecuario acumuló una contracción de 8,5 por ciento interanual.

El Valor Bruto de la Producción (VBP) del sector pesca registró un crecimiento de 1,4 por ciento interanual en julio.

LORETO: Producción pesquera ^{1/}

(En TM y Miles de Unidades)

	Julio			Enero - Julio		Var. %
	2015	2016	Var. %	2015	2016	
Consumo Humano (toneladas)	758	788	4,0	3 531	4 248	20,3
Fresco	708	721	1,8	3 155	3 876	22,9
Llambina	16	19	18,8	490	375	-23,5
Ractacara	9	6	-33,3	220	209	-5,0
Boquichico	179	279	55,9	722	921	27,6
Palometa	82	79	-3,7	241	524	117,4
Sardina	28	32	14,3	82	137	67,1
Otras especies	394	306	-22,3	1 400	1 710	22,1
Salpreso	32	7	-78,1	188	77	-59,0
Seco-salado	18	60	233,3	188	295	56,9
Ornamentales (miles de unidades)	554	505	-8,8	3 420	4 076	19,2
Mercado interno	64	86	34,4	402	332	-17,4
Mercado externo	490	419	-14,5	3 018	3 743	24,0
SECTOR PESCA 2/			1,4			20,2

1/ Cifras preliminares.

2/ A precios de 2007.

Fuente: DIREPRO.

Elaboración: BCRP, Sucursal Iquitos. Departamento de Estudios Económicos

- El VBP del sector pesca registró un crecimiento de 1,4 por ciento interanual en julio, explicado por el mayor desembarque de pescado para consumo humano que registró un crecimiento de 4,0 por ciento, debido a la abundancia de las especies boquichico, doncella y fasaco. En cambio, la pesca ornamental se contrajo en 8,8 por ciento interanual, debido a la escasez de la especie otocinclos común para la exportación.
- En el periodo enero-julio de 2016, el sector pesca avanzó en 20,2 por ciento interanual, debido al mayor dinamismo en el desembarque de pescado para consumo humano (estados fresco y seco salado); y pesca ornamental para exportación.

La producción fiscalizada de petróleo crudo registró una caída de 66,4 por ciento interanual en julio.....

LORETO: Sub-sector Hidrocarburos ^{1/} (Var. % real respecto al mismo periodo del año anterior)

Hidrocarburos	Estructura		Julio				Enero - Julio			
	Porcentual									
		2014 ^{2/}	2015	2016	Var. %	Contribución ^{3/}	2015	2016	Var. %	Contribución ^{3/}
Petróleo crudo	100,0	571	192	-66,4	-66,4	4 209	1 862	-55,8	-55,8	
SECTOR MINERÍA 2/	100,0			-66,4	-66,4			-55,8	-55,8	

1/ Cifras preliminares.

2/ A precios de 2007.

3/ En base a la estructura porcentual de similar periodo de 2015.

Fuente: Perúpetro S.A.

Elaboración: BCRP, Sucursal Iquitos. Departamento de Estudios Económicos.

Debido a su menor cotización en el mercado internacional; y por el cierre temporal del Oleoducto Norperuano desde mediados de febrero, por los derrames de petróleo y mantenimiento, que imposibilitan el bombeo. El lote 192 no registra producción desde marzo último por la imposibilidad de realizar envíos por el Oleoducto Norperuano; tampoco registraron producción los lotes 67 y 31-B. Solo operaron los lotes 8 y 31-E.

LORETO: Crecimiento de la producción de petróleo crudo (Var.% real respecto a similar mes del año anterior)

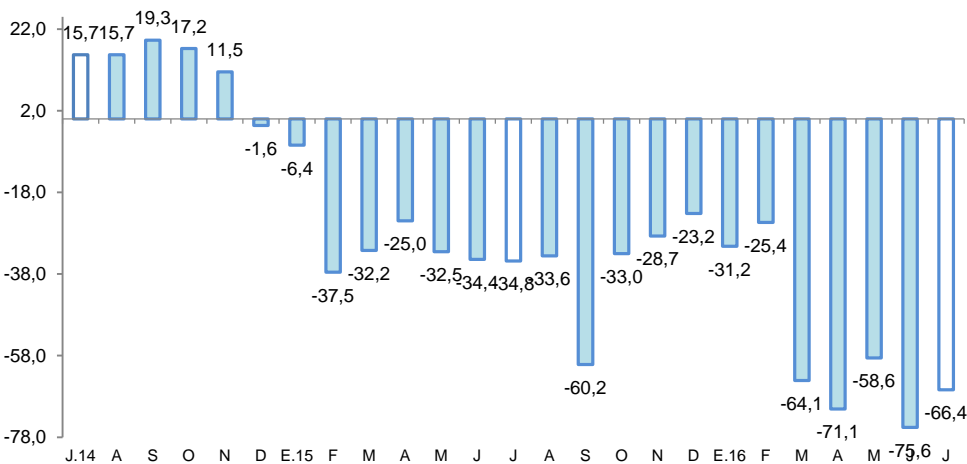

Fuente: PerúPetro S.A.

Elaboración: BCRP, Sucursal Iquitos. Departamento de Estudios Económicos.

LORETO: Cotización internacional de petróleo-WTI (US\$/bl. promedio mensual)

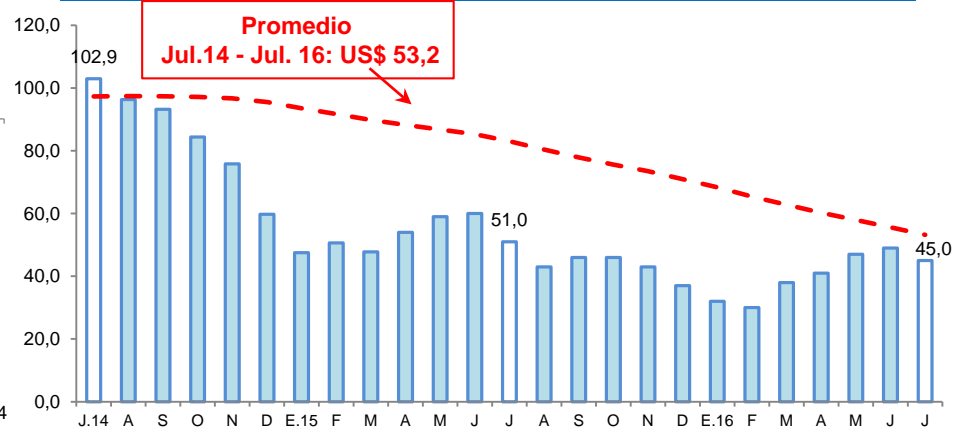

Fuente: Bloomberg.

Elaboración: BCRP, Sucursal Iquitos. Departamento de Estudios Económicos.

La actividad manufacturera registró una disminución de 7,9 por ciento interanual en julio, explicada por el resultado negativo de la industria no primaria.

LORETO: Producción manufacturera ^{1/}

(Variación % real respecto al mismo periodo del año anterior)

Ramas de actividad	Estructura Porcentual 2014 ^{2/}	Julio		Enero-Julio	
		Var. %	Contribución ^{3/}	Var. %	Contribución ^{3/}
MANUFACTURA PRIMARIA	54,4	3,9		-3,8	
Productos cárnicos	0,0	-	-	-100,0	0,0
Refinación de petróleo	54,4	3,9	2,1	-3,8	-2,1
MANUFACTURA NO PRIMARIA	45,6	-22,7		-16,0	
Conservas de palmito	0,2	98,4	0,1	43,9	0,1
Productos lácteos	0,1	-89,2	0,0	-82,4	-0,1
Pilado de arroz	0,0	-	-	-	-
Alimentos para animales	0,0	300,6	0,1	35,6	0,0
Productos de panadería	2,4	26,6	0,1	8,0	0,0
Bebidas malteadas	0,5	-100,0	-0,3	-65,0	-0,2
Bebidas gaseosas	4,3	-6,8	-0,4	-5,0	-0,3
Madera aserrada	19,1	-56,8	-10,4	-33,9	-5,3
Triplay	6,6	-3,2	-0,2	-6,1	-0,4
Periódicos	0,1	0,0	0,0	0,5	0,0
Impresión	0,1	-37,9	0,0	1,4	0,0
Oxígeno industrial	0,1	0,0	0,0	0,0	0,0
Ladrillos	0,0	-	-	-	-
Mallas metálicas	0,0	-97,9	0,0	-49,2	0,0
Motores para pozos	0,1	-100,0	-	-100,0	0,0
Bombas para pozos	0,0	-	-	-45,2	0,0
Motocicletas y motokar	12,0	8,6	1,1	-6,1	-0,8
SECTOR MANUFACTURA	100,0	-7,9	-7,9	-9,1	-9,1

1/ Cifras preliminares.

2/ A precios de 2007.

3/ En base a la estructura porcentual de similar periodo de 2015.

Fuente: DIREPRO y Empresas.

Elaboración: BCRP, Sucursal Iquitos. Departamento de Estudios Económicos.

- La industria primaria creció en 3,9 por ciento frente a julio del año anterior, debido a la mayor producción de refinados de petróleo crudo.
- La industria no primaria cayó en 22,7 por ciento interanual en julio, debido a la menor producción de madera aserrada, bebidas gaseosas, bebidas malteadas y triplay; sin embargo, contrarrestada, en parte, por la mayor producción de motocicletas y motokar, conservas de palmito y productos de panadería.

LORETO: Crecimiento de la manufactura no primaria

(Variación % real respecto al mismo mes del año anterior)

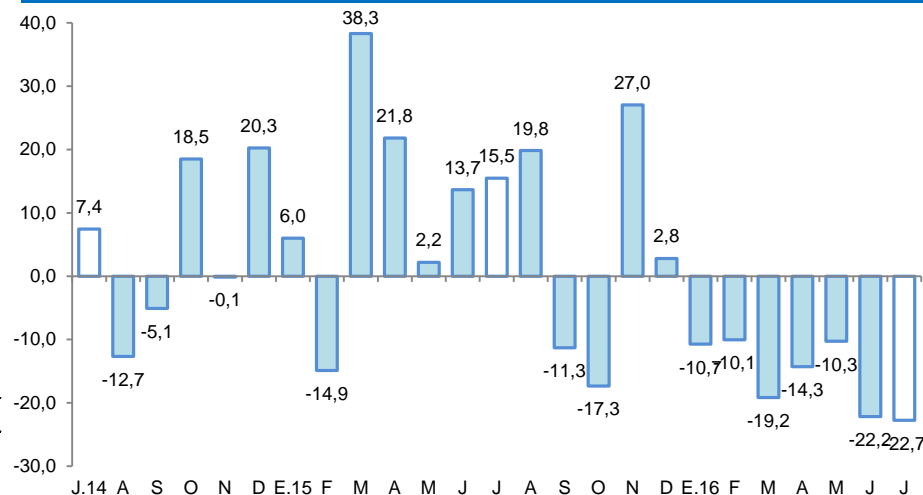

Fuente: DIREPRO y Empresas

Elaboración: BCRP, Sucursal Iquitos. Departamento de Estudios Económicos.

El empleo en empresas privadas formales de 10 y más trabajadores en Iquitos cayó en 16,9 por ciento interanual en julio.....

Iquitos: Índice mensual de empleo en empresas privadas formales de 10 a más trabajadores (Octubre 2010 = 100) 1/

Rama de Actividad	Julio			Enero - Julio		
	2015	2016	Var. %	2015	2016	Var. %
Primaria ^{2/}	77,5	38,8	-49,9	88,4	41,0	-53,6
Manufactura	95,8	71,1	-25,8	93,6	76,5	-18,3
Comercio	119,6	111,1	-7,1	121,7	111,3	-8,5
Transporte y Comunicaciones	95,9	91,9	-4,1	102,7	94,8	-7,6
Servicios ^{3/}	109,7	100,9	-8,0	106,1	102,2	-3,6
Total	101,0	83,9	-16,9	102,7	86,2	-16,1

Nota: La información corresponde al primer día de cada mes.

1/ Cifras preliminares.

2/ Conformada por las subramas agricultura, pesca e hidrocarburos.

3/ Conformada por las subramas servicios prestados a empresas, restaurantes y hoteles, establecimientos financieros, enseñanza, servicios sociales y comunales; y electricidad, gas y agua.

Fuente: MTPE – Encuesta Nacional de Variación Mensual del Empleo (ENVME).

- Debido al menor requerimiento de trabajadores en todas las cinco ramas de actividad, en particular primaria (-49,9 por ciento) y manufactura (-25,8 por ciento), por las deterioradas actividades petrolera y forestal, respectivamente.
- En el periodo enero-julio el empleo registró una disminución promedio de 16,1 por ciento interanual, explicada por los menores requerimientos de trabajadores en todas las cinco ramas de actividad, en particular primaria (-53,6 por ciento), manufactura (-18,3 por ciento) y comercio (-8,5 por ciento).

Ciudad de Iquitos: Crecimiento del empleo formal urbano (Var.% con respecto a similar mes del año anterior)

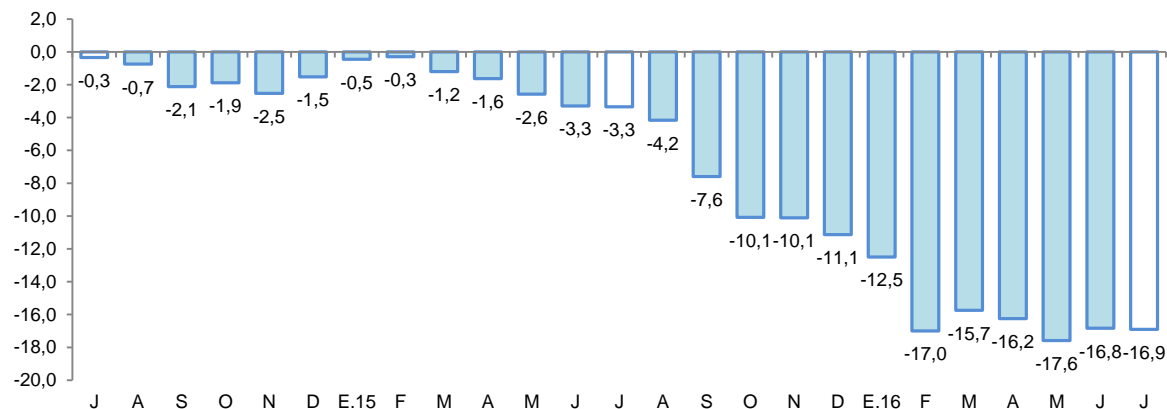

Fuente: MTPE – Encuesta Nacional de Variación Mensual del Empleo (ENVME).

El crédito en Loreto se incrementó en 2,8 por ciento respecto a julio del año anterior.

LORETO: Crédito ^{1/}

(Saldos a fin de periodo en millones de soles)

	Estructura % Jul-16	Julio		Var.% Nominal Jul-16 / Jul-15
		2015	2016	
Banco de la Nación	8,8	170	187	10,2
Agrobanco	3,2	48	69	44,8
Banca Múltiple	71,4	1 512	1 519	0,5
Instituciones No Bancarias	16,5	341	352	3,1
Financieras	4,1	80	88	9,0
Cajas Municipales	12,0	254	256	0,6
Cajas Rurales	0,0	0	0	-
Edpymes	0,4	7	8	30,0
Arrendamiento Financiero	0,0	0	0	-
TOTAL	100,0	2 070	2 127	2,8
Empresas	58,9	1 257	1 254	-0,3
Personas	41,1	813	873	7,4
Consumo	33,8	663	718	8,3
Hipotecario	7,3	150	155	3,5
MN	91,9	1 850	1 955	5,7
ME	8,1	220	172	-21,9
ME (Mill. US\$)		69	51	-25,8

Fuente: SBS y AFP

Elaboración: BCRP, Sucursal Iquitos. Departamento de Estudios Económicos.

- La tasa de morosidad en julio de 2016 fue de 7,9 por ciento, superior en 2,1 puntos porcentuales a la registrada en el mismo mes del año anterior. La morosidad en las cajas municipales (9,5 por ciento) se incrementó en 2,2 puntos porcentuales frente a julio de 2015; y en la banca múltiple (8,6 por ciento) subió en 2,7 puntos porcentuales interanual.

LORETO: Crecimiento del crédito

(Var.% real con respecto a similar mes del año anterior)

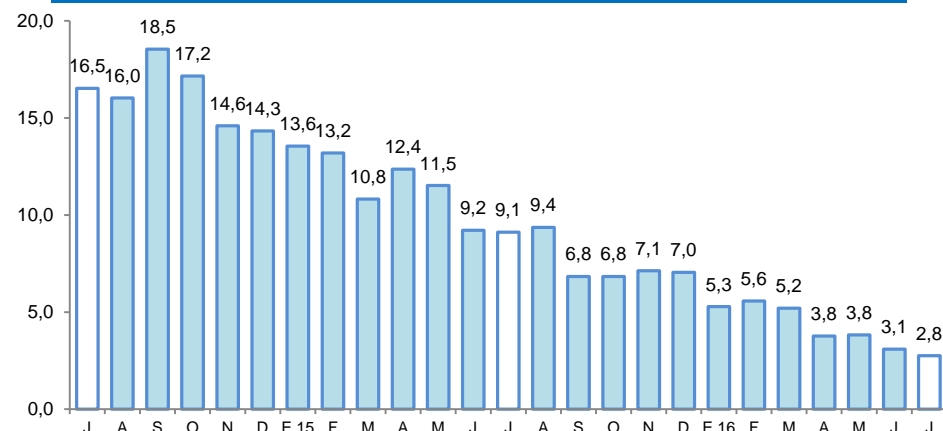

Fuente: SBS y AFP.

LORETO: Tasa de morosidad ^{1/}

(Porcentaje del saldo total de crédito)

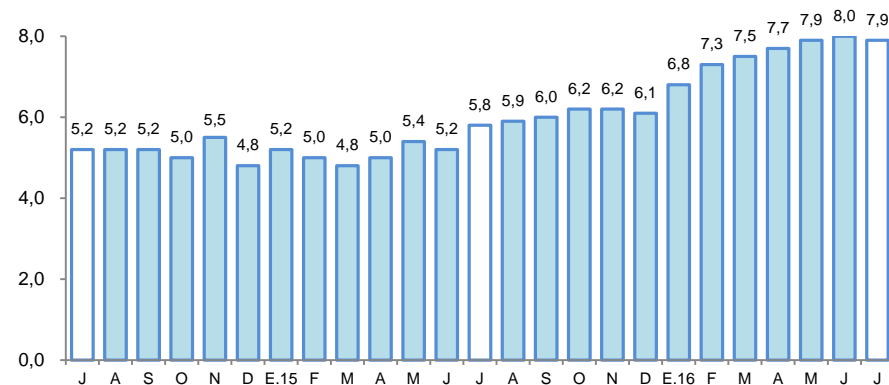

^{1/} preliminar, calculado en base a: (créditos vencidos + créditos en cobranza judicial) / colocaciones brutas.
Fuente: SBS y AFP.



Los depósitos en Loreto aumentaron en 11,5 por ciento interanual en julio, a S/ 1 132 millones.

LORETO: Depósitos

(Saldos a fin de periodo en millones de soles)

	Estructura % Jul-16	Julio		Var.% Nominal Jul-16 / Jul-15
		2015	2016	
Banco de la Nación	15,6	177	177	-0,2
Banca Múltiple	67,3	652	762	16,8
Instituciones No Bancarias	17,1	185	193	4,3
Financieras	0,2	2	2	-9,8
Cajas Municipales	16,9	183	191	4,4
Cajas Rurales	0,0	0	0	-
TOTAL	100,0	1 015	1 132	11,5
Vista	32,0	333	362	8,5
Ahorro	37,6	366	425	16,3
A plazo	30,4	315	344	9,2
MN	75,0	756	849	12,3
ME	25,0	259	283	9,2
ME (Mill. US\$)		81	84	3,8

Fuente: SBS y AFP

Elaboración: BCRP, Sucursal Iquitos. Departamento de Estudios Económicos.

LORETO: Crecimiento de los depósitos totales

(Var.% real con respecto a similar mes del año anterior)

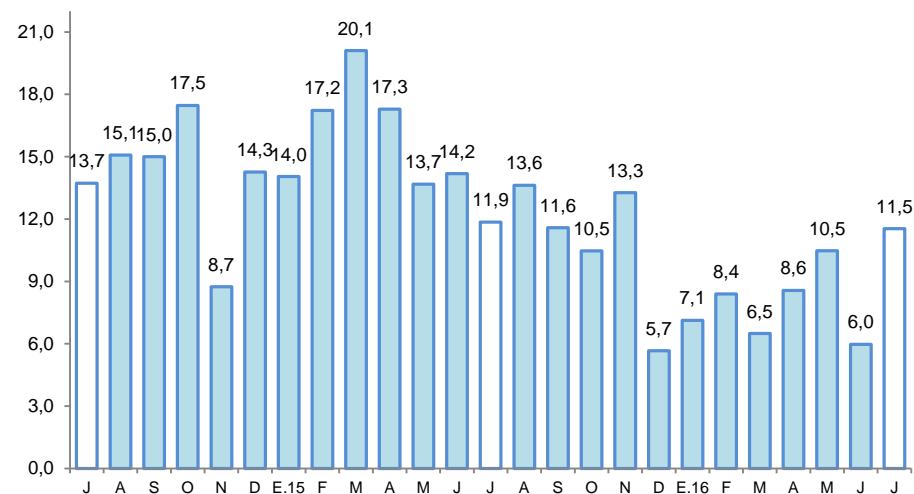

Fuente: SBS y AFP.

La inversión pública registró una disminución de 9,2 por ciento interanual en julio.

LORETO: Inversión pública ^{1/ 2/} (En millones de soles)

	Julio			Enero - Julio		
	2015	2016	Var. % real	2015	2016	Var. % real
Gobierno nacional	3,4	11,1	216,1	28,6	59,3	99,0
Gobierno regional	16,4	11,7	-30,7	71,8	67,9	-9,6
Gobiernos locales	25,2	19,2	-25,8	115,7	114,7	-4,3
Total	45,0	42,1	-9,2	216,0	242,0	7,6

1/ Información actualizada al 31 de agosto de 2016.

2/ Comprende la adquisición de activos no financieros.

Fuente: MEF.

Elaboración: BCRP. Sucursal Iquitos.

LORETO: Crecimiento de la inversión pública (Var. % real con respecto a similar mes del año anterior)

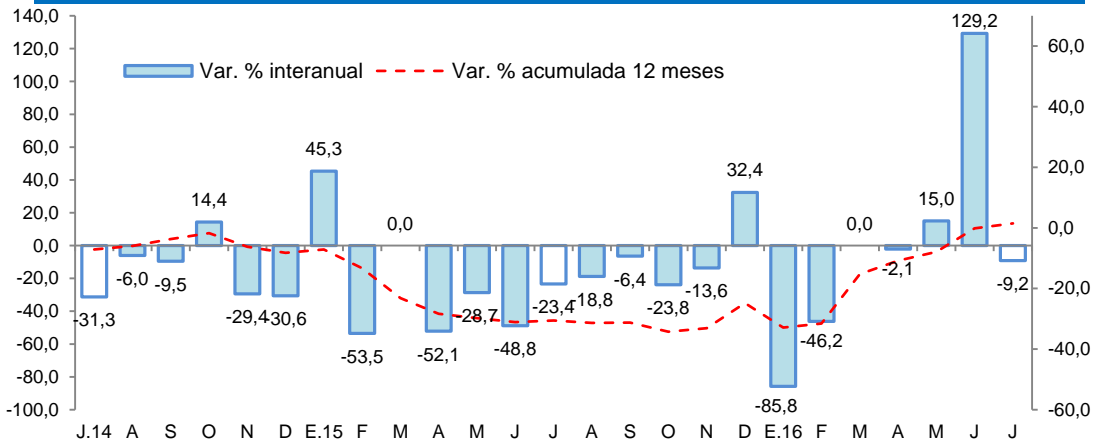

Fuente: MEF

Elaboración: BCRP. Sucursal Iquitos.

- La inversión pública registró una disminución de 9,2 por ciento interanual en julio, explicada por la menor ejecución de obras en el gobierno regional y los gobiernos locales, en particular el primero cuya inversión cayó en 30,7 por ciento, por menor monto de canon petrolero.
- En el período enero-Julio la inversión se expandió en 7,6 por ciento interanual, debido a la mayor ejecución de obras en el gobierno nacional, cuya inversión creció en 99,0 por ciento interanual; mientras que la inversión del gobierno regional y los gobiernos locales cayó en 9,6 por ciento y 4,3 por ciento, respectivamente.
- Entre enero y julio la inversión ejecutada representó el 23,9 por ciento del presupuesto institucional modificado; el gobierno regional avanzó el 28,0 por ciento; los gobiernos locales el 26,0 por ciento y el gobierno nacional el 17,8 por ciento.