



# Loreto: Síntesis de Actividad Económica - Mayo 2016 -

Departamento de Estudios Económicos  
Sucursal Iquitos

Jueves, 25 de agosto de 2016

*El Banco Central de Reserva del Perú (BCRP) ha considerado presentar un conjunto de indicadores sectoriales de actividad económica con la finalidad de poder realizar el seguimiento del desempeño de la economía departamental. Para el sector real, se ha utilizado el Valor Bruto de Producción a precios del año 2007 para los sectores disponibles. Cabe señalar que a partir de enero 2014, el Instituto Nacional de Estadística (INEI) ha realizado el cambio de año base (de 1994 a 2007) para la construcción del Producto Bruto Interno (PBI) nacional, estando en elaboración la desagregación departamental. En la medida que se publique referida información, el BCRP volvería a elaborar para cada departamento un indicador agregado de actividad económica.*

Los sectores pesca y agropecuario crecieron en 17,5 por ciento y 0,5 por ciento interanual en mayo, respectivamente; mientras que el sector minería disminuyó en 58,6 por ciento.

## Actividad Primaria

- El **sector agropecuario** registró una expansión de 0,5 por ciento interanual en mayo, explicada por el resultado positivo del sub-sector agrícola.
- El **sector pesca** se incrementó en 17,5 por ciento interanual en mayo, debido al mayor dinamismo tanto en el desembarque de pescado para consumo humano, por abundancia de algunas especies continentales como palometa, paco y sardina; como en la pesca ornamental para exportación.
- La **actividad minera** se contrajo en 58,6 por ciento interanual en mayo, debido a la menor producción de petróleo crudo, por su menor precio internacional; y cierre del Oleoducto Norperuano por derrames y mantenimiento, que imposibilitan el bombeo de petróleo.

### LORETO: Crecimiento de la producción agropecuaria

(Var.% real respecto a similar mes del año anterior)

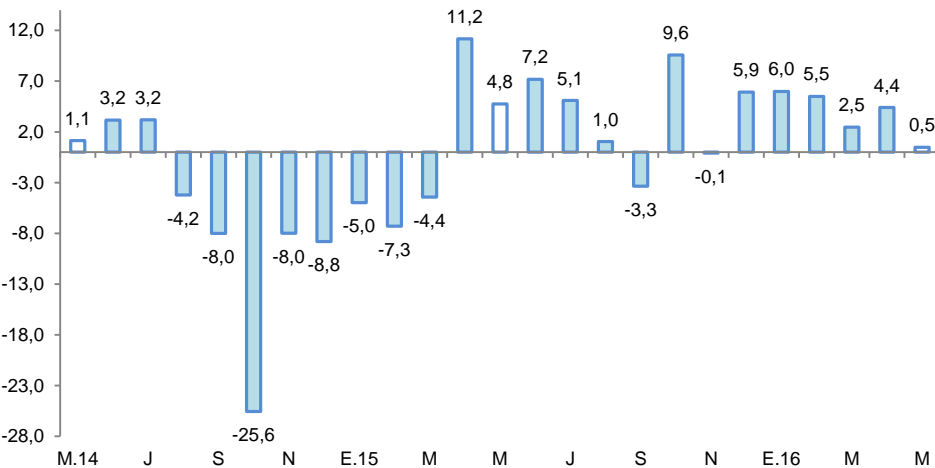

Fuente: DRAL y MINAGRI.

Elaboración: BCRP - Sucursal Iquitos.

### LORETO: Crecimiento de la producción petrolera

(Var.% real respecto a similar mes del año anterior)

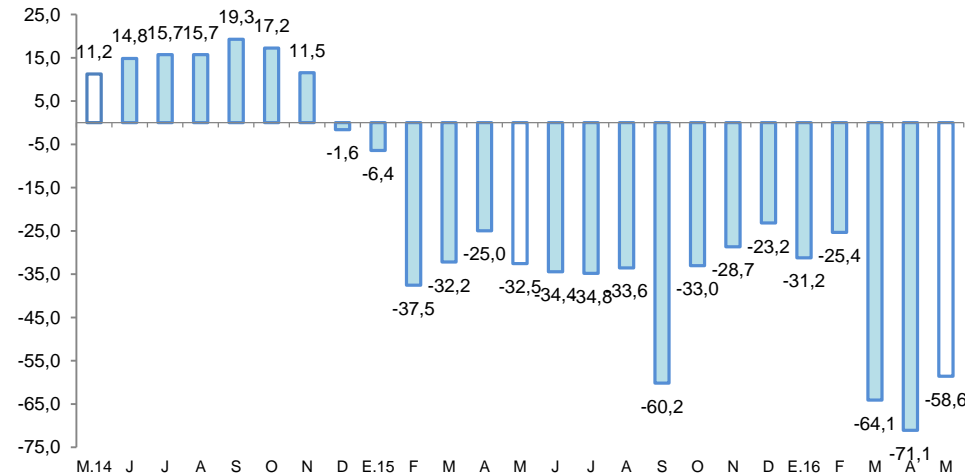

Fuente: PerúPetro S.A.

Elaboración: BCRP - Sucursal Iquitos.

En mayo registraron crecimiento interanual la inversión pública, créditos de consumo, crédito hipotecario y crédito total. Pero cayeron el empleo en empresas privadas formales de 10 y más trabajadores en Iquitos, arribos de turistas a establecimientos de hospedaje y producción industrial.

- La **producción manufacturera** disminuyó en 14,4 por ciento interanual en mayo, debido a los resultados negativos de la industria primaria y no primaria.
- Los **arribos de turistas a los establecimientos de hospedaje** cayeron en 17,5 por ciento interanual en mayo, debido al menor dinamismo del turismo interno y receptivo.
- El **empleo en Iquitos**, en empresas privadas formales de 10 y más trabajadores cayó en 17,6 por ciento interanual en mayo.
- El **crédito total** en Loreto se incrementó en 3,8 por ciento interanual en mayo, a S/. 2 129 millones; asimismo, los créditos de consumo e hipotecario registraron crecimientos de 11,3 por ciento y 5,1 por ciento interanual, respectivamente.
- La **inversión pública** registró un crecimiento de 15,0 por ciento interanual en mayo, explicado por la mayor ejecución de proyectos en el gobierno nacional y regional; mientras la inversión de los gobiernos locales disminuyó en 6,6 por ciento.

## LORETO: Otros indicadores de actividad económica

(Variación % respecto a similar mes del año anterior)

	Dic.15	Ene.16	Feb.16	Mar.16	Abr.16	May.16
Producción industrial 1/	↑ 34,7	↑ 0,8	↓ -2,3	↓ -1,8	↓ -12,6	↓ -14,4
Arribos a los establecimientos hospedaje	↓ -7,6	↑ 9,4	↓ -19,4	↓ -26,4	↓ -32,2	↓ -17,5
Empleo formal urbano 2/	↓ -11,1	↓ -12,5	↓ -17,0	↓ -15,7	↓ -16,2	↓ -17,6
Crédito total	↑ 7,0	↑ 5,2	↑ 5,6	↑ 5,2	↑ 3,8	↑ 3,8
Créditos de consumo	↑ 12,1	↑ 11,7	↑ 9,0	↑ 7,9	↑ 7,5	↑ 11,3
Crédito hipotecario	↑ 7,8	↑ 6,5	↓ -1,6	↓ -1,7	↓ -2,4	↑ 5,1
Inversión pública 1/	↑ 32,4	↓ -85,7	↓ -46,2	-	↓ -2,1	↑ 15,0

1/ En términos reales.

2/ En empresas de 10 a más trabajadores situadas en la ciudad de Iquitos.

Fuente: SBS y AFP, MTPE, MEF, MINCETUR y DIREPRO.

Elaboración: BCRP, Sucursal Iquitos. Departamento de Estudios Económicos

## Algunos hechos de importancia suscitados en mayo 2016:

---

- Petroperú informó que el Oleoducto Norperuano, cuyas operaciones están detenidas a raíz de las roturas y consiguientes derrames de crudo que transporta, podría reanudar su actividad a partir de mediados de junio próximo. La suspensión de dio luego que se registrarán vertimientos de petróleo en enero y febrero en los departamentos de Loreto y Amazonas.
- Según cifras del Organismo Supervisor de la Inversión en Infraestructura de Transporte de Uso Público (OSITRAN), a mayo de 2016, el Terminal Portuario de Yurimaguas presenta un avance de ejecución de US\$ 23,4 millones, decir el 42,9 por ciento de inversión total, que es de US\$ 54,6 millones. El inicio de la concesión se dio en el año 2011, a un plazo de 30 años.
- En abril el Ministerio de Economía y Finanzas (MEF) transfirió los recursos del canon petrolero al gobierno regional y municipalidades en montos que pueden considerarse los más bajos de la historia de Loreto; así el gobierno regional recibió S/. 321 mil, perjudicando considerablemente su operatividad y la Municipalidad de Maynas un monto de S/ 23 mil. Por los bajos montos recibidos por concepto de canon petrolero, el día miércoles 27 de abril fue considerado día negro para Loreto.
- Latam Airlines anunció que en el primer trimestre del año transportó en la ruta Iquitos-Lima Iquitos a más de 128 mil pasajeros, lo que representa un incremento de 1 por ciento en relación a similar periodo de 2015. Con la finalidad de atender la demanda y generar mayor tráfico de pasajeros la aerolínea ofrece tarifas a precios muy competitivos y hasta 6 vuelos diarios, es decir, un total de hasta 42 vuelos semanales entre Iquitos y Lima.
- La marca DoubleTree By Hilton, un grupo de más de 460 hoteles en seis continentes inaugurará su tercer hotel en el Perú. Doubletree by Hilton Iquitos de 65 habitaciones será el primer hotel de marca internacional en el área de Iquitos.

La actividad agropecuaria creció en 0,5 por ciento interanual en mayo, debido al resultado positivo del sub-sector agrícola, que creció en 5,7 por ciento.

## LORETO: Producción de principales productos agropecuarios <sup>1/</sup> (Toneladas)

Sub-sectores	Estructura Porcentual 2014 <sup>2/</sup>	Mayo				Enero - Mayo			
		2015	2016	Var. %	Contribución <sup>3/</sup>	2015	2016	Var. %	Contribución <sup>3/</sup>
<b>AGRÍCOLA</b>	<b>81,9</b>			<b>5,7</b>	<b>3,9</b>			<b>5,9</b>	<b>4,6</b>
<b>Orientado a la industria</b>	<b>17,7</b>			<b>1,2</b>	<b>0,1</b>			<b>6,8</b>	<b>1,0</b>
Caña de azúcar	1,4	11 961	12 218	2,1	0,0	67 861	69 191	2,0	0,0
Palma aceitera	5,2	10 331	10 363	0,3	0,0	47 324	47 821	1,1	0,1
Maíz amarillo duro	10,8	769	802	4,3	0,1	20 876	23 896	14,5	0,9
Cacao	0,3	3	4	33,3	0,0	115	119	3,5	0,0
<b>Orientado al mercado interno</b>	<b>64,2</b>			<b>6,7</b>	<b>3,7</b>			<b>5,7</b>	<b>3,5</b>
Arroz cáscara	13,8	575	530	-7,8	-0,1	15 063	17 867	18,6	1,1
Yuca	19,7	22 882	25 886	13,1	2,8	137 130	144 844	5,6	1,2
Plátano	14,3	21 553	22 057	2,3	0,5	112 988	113 887	0,8	0,1
Maíz choclo	1,6	427	303	-29,0	-0,2	5 164	6 351	23,0	0,3
Piña	1,0	341	343	0,6	0,0	4 651	5 017	7,9	0,1
Otros	13,7	17 252	18 059	6,2	0,7	108 842	114 822	5,2	0,7
<b>PECUARIO</b>	<b>18,1</b>			<b>-10,9</b>	<b>-3,4</b>			<b>-2,5</b>	<b>-0,6</b>
Carne de aves <sup>4/</sup>	13,6	2 358	2 026	-14,1	-3,5	9 952	9 660	-2,9	-0,5
Carne de porcino <sup>4/</sup>	1,3	158	162	2,5	0,0	870	844	-3,0	0,0
Carne de vacuno <sup>4/</sup>	0,9	129	118	-8,5	-0,1	643	602	-6,4	-0,1
Huevos	1,8	323	356	10,2	0,3	1 670	1 735	3,9	0,1
Leche	0,3	215	177	-17,7	-0,1	1 047	938	-10,4	0,0
Otros	0,1	10	10	0,0	0,0	63	58	-8,2	0,0
<b>SECTOR AGROPECUARIO</b>	<b>100,0</b>			<b>0,5</b>	<b>0,5</b>			<b>4,0</b>	<b>4,0</b>

1/ Cifras preliminares.

2/ A precios de 2007.

3/ En base a la estructura porcentual de similar periodo de 2015.

4/ Peso neto.

Fuente: DRAL y MINAGRI.

Elaboración: BCRP - Sucursal Iquitos.

- El **sub-sector agrícola** avanzó en 5,7 por ciento interanual en mayo, impulsado por la mayor producción de yuca, plátano y maíz amarillo duro; los casos de yuca y maíz amarillo se explicaron por mayores áreas cosechadas y rendimientos.
- En el periodo enero-mayo de 2016, el sub-sector agrícola acumuló un crecimiento de 5,9 por ciento interanual.
- La **producción pecuaria** registró una caída de 10,9 por ciento interanual en mayo, explicada por la menor producción de carne (aves y vacuno) y leche.
- En el periodo enero-mayo de 2016, el sub-sector pecuario acumuló una contracción de 2,5 por ciento interanual.

## El Valor Bruto de la Producción (VBP) del sector pesca registró un crecimiento de 17,5 por ciento interanual en mayo.

### LORETO: Producción pesquera <sup>1/</sup>

(En TM y Miles de Unidades)

	Mayo			Enero - Mayo		Var. %
	2015	2016	Var. %	2015	2016	
<b>Consumo Humano (toneladas)</b>	<b>501</b>	<b>553</b>	<b>10,4</b>	<b>2 216</b>	<b>2 905</b>	<b>31,1</b>
<b>Fresco</b>	<b>437</b>	<b>505</b>	<b>15,6</b>	<b>1 952</b>	<b>2 644</b>	<b>35,5</b>
Llambina	65	44	-32,3	461	328	-28,9
Ractacara	32	23	-28,1	209	194	-7,2
Boquichico	130	104	-20,0	408	507	24,3
Palometa	27	62	129,6	81	399	392,6
Sardina	12	22	83,3	41	70	70,7
Otras especies	171	250	46,2	752	1 146	52,4
<b>Salpreso</b>	<b>26</b>	<b>19</b>	<b>-26,9</b>	<b>127</b>	<b>59</b>	<b>-53,5</b>
<b>Seco-salado</b>	<b>38</b>	<b>29</b>	<b>-23,7</b>	<b>137</b>	<b>202</b>	<b>47,4</b>
<b>Ornamentales (miles de unidades)</b>	<b>327</b>	<b>491</b>	<b>50,2</b>	<b>2 440</b>	<b>2 938</b>	<b>20,4</b>
Mercado interno	34	73	114,7	222	183	-17,6
Mercado externo	293	417	42,3	2 218	2 754	24,2
<b>SECTOR PESCA 2/</b>			<b>17,5</b>			<b>28,5</b>

1/ Cifras preliminares.

2/ A precios de 2007.

Fuente: DIREPRO.

Elaboración: BCRP - Sucursal Iquitos.

- El VBP del sector pesca registró un crecimiento de 17,5 por ciento interanual en mayo, explicado por el dinamismo del desembarque de pescado para consumo humano y pesca ornamental.
- El desembarque de pescado para consumo humano creció en 10,4 por ciento, impulsado por el mayor ingreso en estado fresco, debido a la abundancia de las especies palometa, paco, sardina y corvina en aguas continentales. La pesca ornamental registró un crecimiento de 50,2 por ciento interanual, explicado por la abundancia de las especies otocinclos común, banda negra y tetra neón para la exportación.
- En el periodo enero-mayo el sector pesca avanzó en 28,5 por ciento interanual, debido al mayor dinamismo en el desembarque para consumo humano y pesca ornamental.

## La producción fiscalizada de petróleo crudo registró una contracción de 58,6 por ciento interanual en mayo.....

### LORETO: Sub-sector Hidrocarburos <sup>1/</sup> (Var. % real respecto al mismo periodo del año anterior)

Hidrocarburos	Estructura		Mayo				Enero - Mayo			
	Porcentual									
		2014 <sup>2/</sup>	2015	2016	Var. %	Contribución <sup>3/</sup>	2015	2016	Var. %	Contribución <sup>3/</sup>
Petróleo crudo	100,0	601	249	-58,6	-58,6	3 065	1 530	-50,1	-50,1	
<b>SECTOR MINERÍA <sup>2/</sup></b>	<b>100,0</b>			<b>-58,6</b>	<b>-58,6</b>			<b>-50,1</b>	<b>-50,1</b>	

1/ Cifras preliminares.

2/ A precios de 2007.

3/ En base a la estructura porcentual de similar periodo de 2015.

Fuente: PerúPetro S.A.

Elaboración: BCRP - Sucursal Iquitos.

- Debido a su menor cotización en el mercado internacional; y por el cierre temporal del Oleoducto Norperuano, desde mediados de febrero, por los derrames de petróleo y mantenimiento, que imposibilitan el bombeo. El lote 192 no registra producción desde marzo último por la imposibilidad de realizar envíos por el Oleoducto Norperuano; tampoco registró producción el lote 31-B; los lotes 8 y 31-E disminuyeron su volumen de producción; y el lote 67 es el único que produjo más interanual.

### LORETO: Crecimiento de la producción de petróleo crudo (Var.% real respecto a similar mes del año anterior)

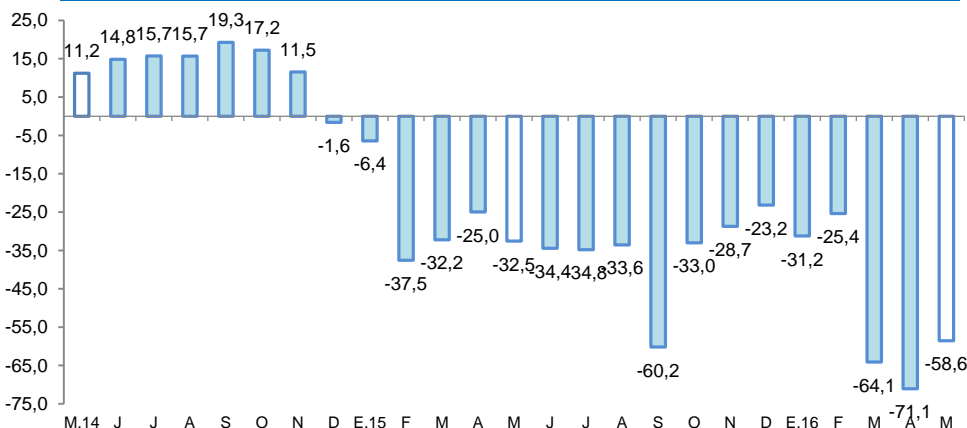

Fuente: PerúPetro S.A.

Elaboración: BCRP - Sucursal Iquitos.

### LORETO: Cotización internacional de petróleo-WTI (US\$/bl. promedio mensual)

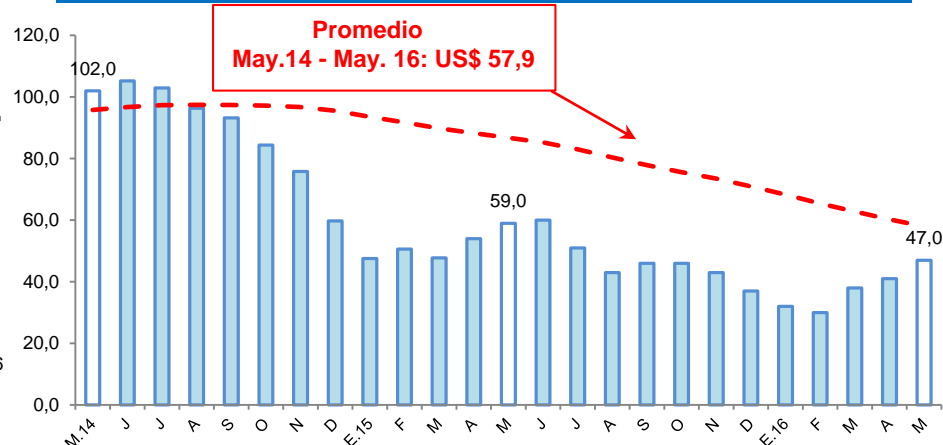

Fuente: Bloomberg.

Elaboración: BCRP - Sucursal Iquitos.



La actividad manufacturera registró una disminución de 14,4 por ciento interanual en mayo, explicada por los resultados negativos de la industria primaria y no primaria.

## LORETO: Producción manufacturera <sup>1/</sup>

(Variación % real respecto al mismo periodo del año anterior)

Ramam de actividad	Estructura Porcentual 2014 <sup>2/</sup>	Junio		Enero - Junio	
		Var. %	Contribución <sup>3/</sup>	Var. %	Contribución <sup>3/</sup>
<b>MANUFACTURA PRIMARIA</b>	<b>54,4</b>	<b>-17,6</b>		<b>-9,3</b>	
Productos cárnicos	0,0	-100,0	0,0	-100,0	0,0
Refinación de petróleo	54,4	-17,6	-10,0	-9,2	-5,2
<b>MANUFACTURA NO PRIMARIA</b>	<b>45,6</b>	<b>-10,3</b>		<b>-13,1</b>	
Conservas de palmito	0,2	68,2	0,2	35,5	0,1
Productos lácteos	0,1	-85,2	0,0	-82,6	-0,1
Pilado de arroz	0,0	-	-	-	-
Alimentos para animales	0,0	-8,6	0,0	-16,4	0,0
Productos de panadería	2,4	9,3	0,0	5,5	0,0
Bebidas malteadas	0,5	-100,0	-0,3	-47,8	-0,1
Bebidas gaseosas	4,3	-17,9	-1,1	-4,4	-0,3
Madera aserrada	19,1	-14,4	-2,4	-24,0	-3,6
Triplay	6,6	8,0	0,5	-4,5	-0,3
Periódicos	0,1	0,0	0,0	0,7	0,0
Impresión	0,1	60,2	0,0	29,2	0,0
Oxígeno industrial	0,1	0,0	0,0	0,0	0,0
Ladrillos	0,0	-	-	-	-
Mallas metálicas	0,0	66,8	0,0	-17,6	0,0
Motores para pozos	0,1	-	-	-100,0	0,0
Bombas para pozos	0,0	-	-	-60,8	0,0
Motocicletas y motokar	12,0	-9,3	-1,2	-9,9	-1,3
<b>SECTOR MANUFACTURA</b>	<b>100,0</b>	<b>-14,4</b>	<b>-14,5</b>	<b>-10,9</b>	<b>-10,9</b>

1/ Cifras preliminares.

2/ A precios de 2007.

3/ En base a la estructura porcentual de similar periodo de 2015.

Fuente: DIREPRO y Empresas.

Elaboración: BCRP, Sucursal Iquitos. Departamento de Estudios Económicos.

- La industria primaria registró una disminución de 17,6 por ciento frente a mayo del año anterior, debido a la menor producción de refinados de petróleo crudo.
- La industria no primaria se contrajo en 10,3 por ciento interanual en mayo, debido al menor ensamblaje de motocicletas y motokar; sumado la menor producción de madera aserrada, bebidas gaseosas y la ausencia de producción de bebidas malteadas; sin embargo, contrarrestada, en parte, por la mayor producción de triplay y conservas de palmito.

## LORETO: Crecimiento de la manufactura no primaria

(Variación % real respecto al mismo mes del año anterior)

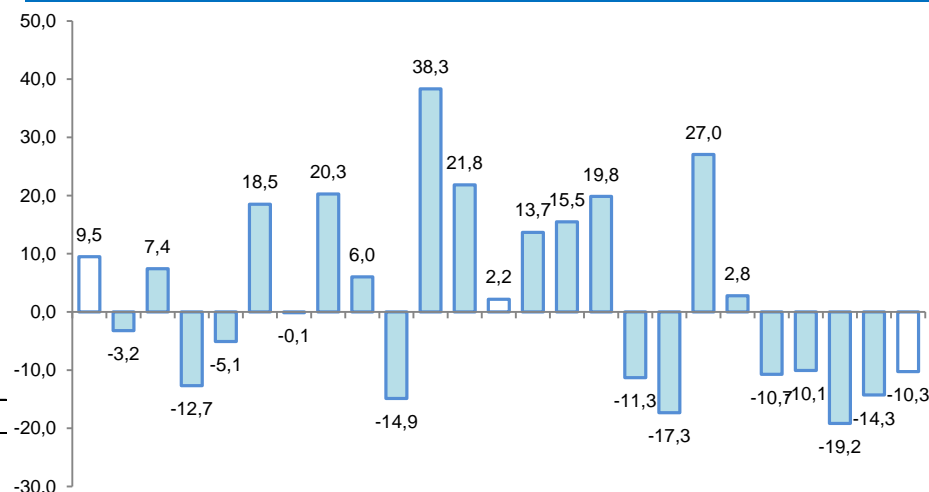

Fuente: DIREPRO y Empresas

Elaboración: BCRP, Sucursal Iquitos. Departamento de Estudios Económicos.



## El empleo en empresas privadas formales de 10 y más trabajadores en Iquitos disminuyó en 17,6 por ciento interanual en mayo.....

### Iquitos: Índice mensual de empleo en empresas privadas formales de 10 a más trabajadores (Octubre 2010 = 100) 1/

Rama de Actividad	Mayo			Enero - Mayo		
	2015	2016	Var. %	2015	2016	Var. %
Primaria <sup>2/</sup>	87,1	39,5	-54,7	91,7	41,8	-54,4
Manufactura	95,4	73,4	-23,0	92,5	77,9	-15,7
Comercio	119,9	111,9	-6,7	122,6	111,0	-9,4
Transporte y Comunicaciones	100,8	93,6	-7,1	104,5	96,2	-8,0
Servicios <sup>3/</sup>	108,6	100,9	-7,1	104,7	102,5	-2,1
<b>Total</b>	<b>103,0</b>	<b>84,9</b>	<b>-17,6</b>	<b>103,1</b>	<b>86,8</b>	<b>-15,8</b>

Nota: La información corresponde al primer día de cada mes.

1/ Cifras preliminares.

2/ Conformada por las subramas agricultura, pesca e hidrocarburos.

3/ Conformada por las subramas servicios prestados a empresas, restaurantes y hoteles, establecimientos financieros, enseñanza, servicios sociales y comunales; y electricidad, gas y agua.

Fuente: MTPE – Encuesta Nacional de Variación Mensual del Empleo (ENVME).

- Debido al menor requerimiento de trabajadores en todas las cinco ramas de actividad, en particular primaria (-54,7 por ciento) y manufactura (-23,0 por ciento), la primera por deterioro del actividad petrolera, y la segunda por la magra actividad forestal.
- En el periodo enero-mayo el empleo en empresas privadas formales registró una caída de 15,8 por ciento interanual, explicada por los menores requerimientos de trabajadores en todas las cinco ramas de actividad, en particular primaria (-54,4 por ciento), manufactura (-15,7 por ciento) y comercio (-9,4 por ciento).

### Ciudad de Iquitos: Crecimiento del empleo formal urbano (Var.% con respecto a similar mes del año anterior)

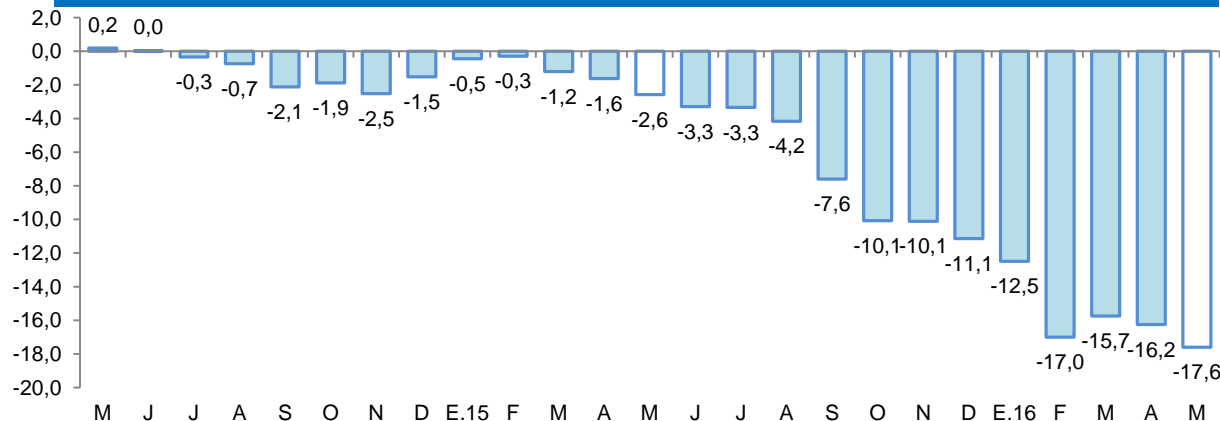

Fuente: MTPE – Encuesta Nacional de Variación Mensual del Empleo (ENVME).

## El crédito en Loreto se incrementó en 3,8 por ciento respecto a mayo del año anterior.

### LORETO: Crédito <sup>1/</sup>

(Saldos a fin de periodo en millones de soles)

	Estructura % May-16	Mayo		Var.% Nominal May-16 / May-15
		2015	2016	
<b>Banco de la Nación</b>	<b>8,6</b>	<b>168</b>	<b>184</b>	<b>9,1</b>
<b>Agrobanco</b>	<b>3,1</b>	<b>45</b>	<b>66</b>	<b>46,3</b>
<b>Banca Múltiple</b>	<b>71,5</b>	<b>1 501</b>	<b>1 523</b>	<b>1,5</b>
<b>Instituciones No Bancarias</b>	<b>16,8</b>	<b>337</b>	<b>357</b>	<b>6,1</b>
Financieras	4,2	78	90	14,8
Cajas Municipales	12,1	252	259	2,8
Cajas Rurales	0,0	0	0	-
Edpymes	0,4	7	9	26,6
Arrendamiento Financiero	0,0	0	0	-
<b>TOTAL</b>	<b>100,0</b>	<b>2 051</b>	<b>2 129</b>	<b>3,8</b>
<b>Empresas</b>	<b>58,5</b>	<b>1 249</b>	<b>1 245</b>	<b>-0,3</b>
<b>Personas</b>	<b>41,5</b>	<b>802</b>	<b>884</b>	<b>10,2</b>
Consumo	34,2	654	728	11,3
Hipotecario	7,3	149	156	5,1
MN	92,1	1 816	1 962	8,1
ME	7,9	235	167	-29,0
ME (Mill. US\$)		75	50	-33,5

Fuente: SBS y AFP.

Elaboración: BCRP - Sucursal Iquitos.

- La tasa de morosidad en mayo de 2016 fue de 7,9 por ciento, superior en 2,5 puntos porcentuales a la registrada en el mismo mes del año anterior. La morosidad en las cajas municipales (9,4 por ciento) se incrementó en 2,9 puntos porcentuales frente a mayo de 2015; y en la banca múltiple (8,5 por ciento) subió en 2,8 puntos porcentuales interanual.

### LORETO: Crecimiento del crédito

(Var.% real con respecto a similar mes del año anterior)

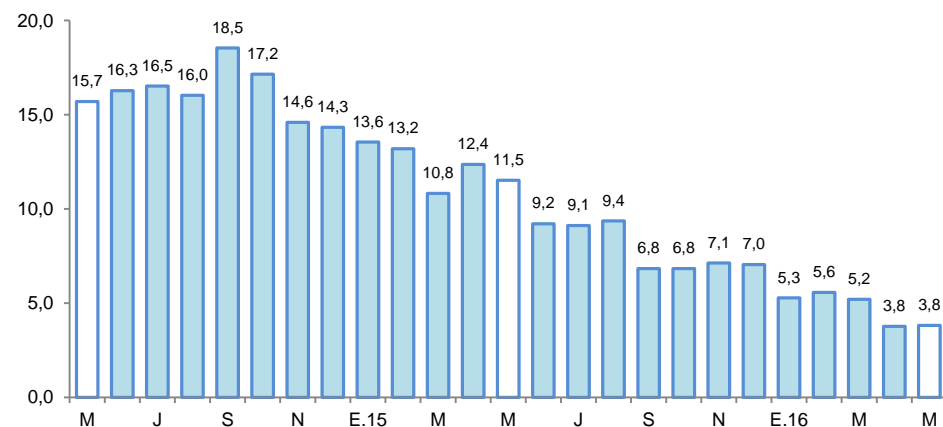

Fuente: SBS y AFP.

### LORETO: Tasa de morosidad <sup>1/</sup>

(Porcentaje del saldo total de crédito)

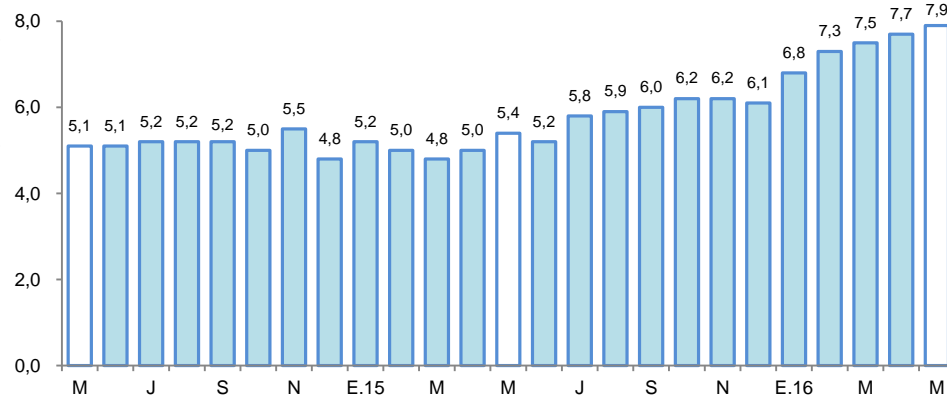

<sup>1/</sup> preliminar, calculado en base a: (créditos vencidos + créditos en cobranza judicial) / colocaciones brutas.  
Fuente: SBS y AFP.

## Los depósitos en Loreto aumentaron en 10,5 por ciento interanual en mayo, a S/ 1 101 millones.

### LORETO: Depósitos

(Saldos a fin de periodo en millones de soles)

	Estructura % May-16	Mayo		Var.% Nominal May-16 / May-15
		2015	2016	
<b>Banco de la Nación</b>	<b>16,2</b>	<b>161</b>	<b>178</b>	<b>11,0</b>
<b>Banca Múltiple</b>	<b>66,0</b>	<b>648</b>	<b>727</b>	<b>12,1</b>
<b>Instituciones No Bancarias</b>	<b>17,8</b>	<b>188</b>	<b>196</b>	<b>4,6</b>
Financieras	0,2	2	2	15,7
Cajas Municipales	17,6	186	194	4,5
Cajas Rurales	0,0	0	0	-
<b>TOTAL</b>	<b>100,0</b>	<b>997</b>	<b>1 101</b>	<b>10,5</b>
Vista	32,0	324	353	8,8
Ahorro	36,3	349	400	14,5
A plazo	31,7	323	349	7,8
MN	77,2	724	850	17,4
ME	22,8	273	251	-8,0
ME (Mill. US\$)		87	75	-13,9

Fuente: SBS y AFP

Elaboración: BCRP - Sucursal Iquitos.

### LORETO: Crecimiento de los depósitos totales

(Var.% real con respecto a similar mes del año anterior)

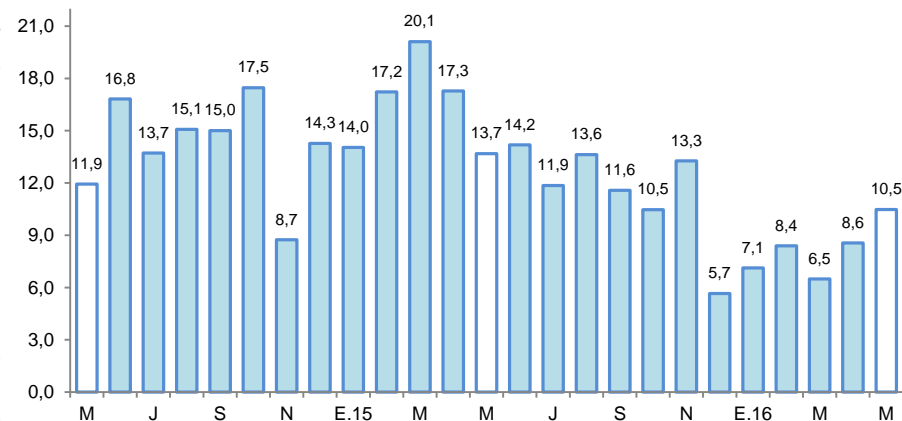

Fuente: SBS y AFP.

## La inversión pública creció en 15,0 por ciento interanual en mayo.

### LORETO: Inversión pública <sup>1/ 2/</sup>

(En millones de soles)

	Mayo			Enero - Mayo		
	2015	2016	Var. % real	2015	2016	Var. % real
Gobierno nacional	3,5	7,1	94,2	21,9	27,9	21,9
Gobierno regional	4,9	9,0	77,2	50,6	47,7	-10,7
Gobiernos locales	26,9	26,0	-6,6	77,0	73,5	-8,1
<b>Total</b>	<b>35,3</b>	<b>42,1</b>	<b>15,0</b>	<b>149,6</b>	<b>149,1</b>	<b>-4,6</b>

1/ Información actualizada al 30 de junio de 2016.

2/ Comprende la adquisición de activos no financieros.

Fuente: MEF.

Elaboración: BCRP - Sucursal Iquitos.

### LORETO: Crecimiento de la inversión pública

(Var. % real con respecto a similar mes del año anterior)

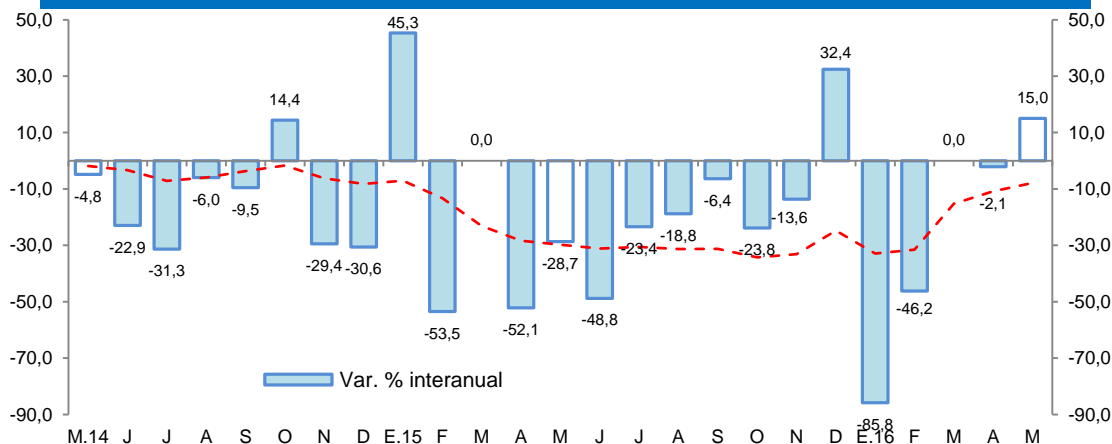

Fuente: MEF

Elaboración: BCRP - Sucursal Iquitos.

- La inversión pública creció en 15,0 por ciento interanual en mayo, debido a la mayor ejecución de proyectos en el gobierno nacional y regional; mientras que la inversión de los gobiernos locales cayó en 6,6 por ciento interanual.

- En el periodo enero-mayo la inversión se contrajo en 4,6 por ciento interanual, debido a la menor ejecución de proyectos en el gobierno regional y los gobiernos locales; mientras la inversión del gobierno nacional se expandió en 21,9 por ciento.

- En el periodo enero-mayo la inversión ejecutada representó el 15,3 por ciento del presupuesto institucional modificado (PIM); el gobierno regional avanzó el 21,8 por ciento; los gobiernos locales el 18,2 por ciento y el gobierno nacional el 8,0 por ciento.