



Loreto: Síntesis de Actividad Económica - Febrero 2016 -

Departamento de Estudios Económicos
Sucursal Iquitos

Jueves, 19 de mayo de 2016

El Banco Central de Reserva del Perú (BCRP) ha considerado presentar un conjunto de indicadores sectoriales de actividad económica con la finalidad de poder realizar el seguimiento del desempeño de la economía departamental. Para el sector real, se ha utilizado el Valor Bruto de Producción a precios del año 2007 para los sectores disponibles. Cabe señalar que a partir de enero 2014, el Instituto Nacional de Estadística (INEI) ha realizado el cambio de año base (de 1994 a 2007) para la construcción del Producto Bruto Interno (PBI) nacional, estando en elaboración la desagregación departamental. En la medida que se publique referida información, el BCRP volvería a elaborar para cada departamento un indicador agregado de actividad económica.

En febrero, los sectores pesca y agropecuario crecieron en 46,1 por ciento y 8,8 por ciento interanual, respectivamente; mientras que, el sector minería registró una contracción de 25,4 por ciento.

Actividad Primaria

- El **sector agropecuario** registró una expansión de 8,8 por ciento interanual en febrero, explicada por los resultados positivos de los sub-sectores agrícola y pecuario.
- El **sector pesca** creció en 46,1 por ciento interanual en enero, impulsado por el mayor dinamismo del desembarque de pescado para consumo humano y pesca ornamental.
- La **actividad minera** registró una caída en 25,4 por ciento interanual en febrero, debido a la menor producción de petróleo crudo, como consecuencia de su menor precio internacional.

Crecimiento de la producción agropecuaria (Var.% real respecto a similar mes del año anterior)

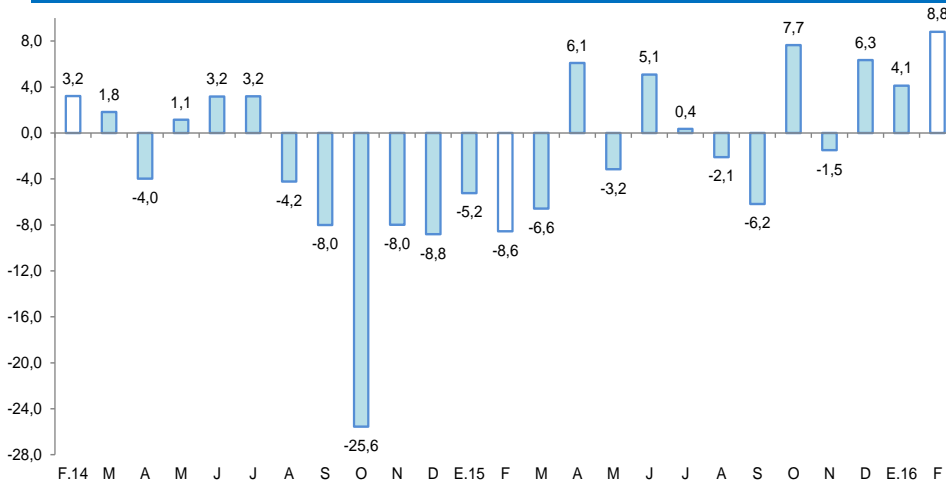

Fuente: MINAGRI Loreto
Elaboración: BCRP, Sucursal Iquitos. Departamento de Estudios Económicos.

Crecimiento de la producción petrolera (Var.% real respecto a similar mes del año anterior)

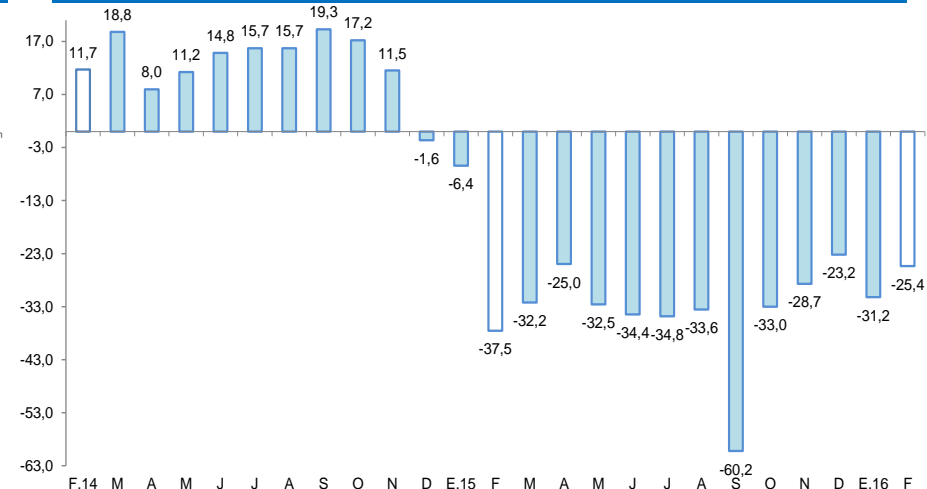

Fuente: Perupetro S.A.
Elaboración: BCRP, Sucursal Iquitos. Departamento de Estudios Económicos.

En febrero registraron crecimiento interanual los créditos de consumo, crédito total y arribos de turistas a establecimientos de hospedaje. Pero cayó la inversión pública, empleo en empresas privadas formales de 10 y más trabajadores en Iquitos, manufactura y crédito hipotecario.

- La **producción manufacturera** registró una disminución de 2,3 por ciento interanual en febrero, explicada por el resultado positivo de la industria primaria.
- Los **arribos de turistas a los establecimientos de hospedaje** aumentaron en 3,9 por ciento interanual (variación estimada), debido al mayor flujo de turistas nacionales y extranjeros.
- El **empleo en Iquitos**, en empresas privadas formales de 10 y más trabajadores en la ciudad de Iquitos registró una disminución de 17,0 por ciento interanual en febrero.
- El **crédito total** en Loreto se incrementó en 5,6 por ciento interanual en febrero, a S/. 2 128 millones; asimismo, los créditos de consumo registraron un crecimiento de 9,0 por ciento; mientras el crédito hipotecario registró una disminución de 1,6 por ciento interanual.
- La **inversión pública** se contrajo en 46,2 ciento interanual en febrero, debido a la menor ejecución de proyectos en el gobierno regional y gobierno nacional, en particular el primero, cuya inversión pública cayó en 68,3 por ciento.

Otros indicadores de actividad económica

(Variación % respecto a similar mes del año anterior)

	Set.15	Oct.15	Nov.15	Dic.15	Ene.16	Feb.16
Producción industrial 1/	↓ -4,1	↓ -1,7	↑ 6,0	↑ 34,7	↑ 0,8	↓ -2,3
Arribos a los establecimientos hospedaje	↓ -5,9	↓ -2,3	↓ -7,6	↑ 2,9	↑ 4,5	↑ 3,9
Empleo formal urbano 2/	↓ -7,6	↓ -10,1	↓ -10,1	↓ -11,1	↓ -12,5	↓ -17,0
Crédito total	↑ 6,8	↑ 6,8	↑ 7,1	↑ 7,0	↑ 5,2	↑ 5,6
Créditos de consumo	↑ 12,2	↑ 12,3	↑ 12,1	↑ 12,1	↑ 11,7	↑ 9,0
Crédito hipotecario	↑ 7,8	↑ 6,9	↑ 5,8	↑ 7,8	↑ 6,5	↓ -1,6
Inversión pública 1/	↓ -6,4	↓ -23,8	↓ -13,6	↑ 32,4	↓ -85,7	↓ -46,2

1/ En términos reales.

2/ En empresas de 10 a más trabajadores situadas en la ciudad de Iquitos.

Fuentes: BCRP - Sucursal Iquitos, SBS, MTPE y MEF.

Algunos hechos de importancia suscitados en febrero 2016:

- La empresa Aqua Expeditions está invirtiendo US\$ 10 millones en una nueva embarcación (crucero de lujo) para recorrer el río Amazonas, en la ruta Pacaya-Samiria. Actualmente cuenta con dos embarcaciones, una con 12 cabinas y la otra de 16; el plan es sumar una tercera embarcación con espacio para 20 pasajeros, la cual empezará a operar a fines de 2017.
- Petroperú suscribió un memorándum de entendimiento con las empresas Pacific Exploration & Production Corp. y Pacific Stratus Energy, todo esto relacionado con la explotación del lote 192, ubicado en Loreto. El objetivo es establecer un marco de cooperación con la intención de intercambiar conocimientos e información, y que a futuro sirva para próximos convenios para el desarrollo del mencionado lote.
- Unión de Concreteras (Unicon) planea a tres años abrir una planta por año y puede ser en la sierra o selva, están evaluando instalarse en Ayacucho, Huaraz, Cerro de Pasco, Pucallpa o Iquitos. Una planta de concreto premezclado puede demandar una inversión de US\$ 2,5 millones.
- Unos 1 000 pies de tablas de la tala ilegal se recuperaron en la Reserva Nacional Allpahuayo Mishana en Iquitos. El área deforestada fue de más de 0,25 hectáreas, ubicada en el sector 15 de abril Samito, producto de la tala ilegal con motosierras en bosques primarios de terraza baja, y árboles de la especie “Machimango”.
- El Organismo Supervisor de la Inversión en Energía y Minas (Osinergmin) multó a Petroperú con una sanción de S/. 12,6 millones (3 200 UIT) por no haber adecuado sus instalaciones para mantener la integridad del Oleoducto Norperuano y evitar el derrame de petróleo en la Amazonía.
- La empresa Belga Dredging International estaría interesada en el proyecto Hidrovía Amazónica, una iniciativa de US\$ 70 millones, que comprende un sistema de dragado en los principales ríos de la Amazonía. En el Perú, dicha empresa se encargó del dragado del muelle de minerales en el Callao.

La actividad agropecuaria creció en 8,8 por ciento interanual en febrero, debido a los resultados positivos de los sub-sectores agrícola y pecuario.

Producción de principales productos agropecuarios ^{1/} (Toneladas)

Sub-sectores	Estructura Porcentual 2014 ^{2/}	Febrero				Enero - Febrero			
		2015	2016	Var. %	Contribución ^{3/}	2015	2016	Var. %	Contribución ^{3/}
AGRÍCOLA	81,9			4,1	3,3			5,3	4,3
Orientado a la industria	17,7			5,4	0,8			5,8	1,0
Caña de azúcar	1,4	12 495	15 452	23,7	0,4	23 352	31 036	32,9	0,5
Palma aceitera	5,2	8 390	8 493	1,2	0,1	18 240	18 588	1,9	0,1
Maíz amarillo duro	10,8	5 214	5 442	4,4	0,3	15 343	16 112	5,0	0,5
Cacao	0,3	30	33	10,0	0,0	70	58	-17,1	-0,1
Orientado al mercado interno	64,2			3,8	2,5			5,1	3,3
Arroz cáscara	13,8	3 570	4 617	29,3	1,9	8 161	11 895	45,8	3,1
Yuca	19,7	31 267	30 807	-1,5	-0,3	65 915	63 414	-3,8	-0,9
Plátano	14,3	24 087	23 875	-0,9	-0,2	48 301	47 546	-1,6	-0,3
Maíz choclo	1,6	1 095	1 501	37,1	0,5	2 918	3 872	32,7	0,5
Piña	1,0	1 306	1 209	-7,4	-0,1	2 956	3 396	14,9	0,2
Otros	13,7	25 415	25 867	4,1	0,7	46 644	48 963	3,6	0,5
PECUARIO	18,1			31,0	5,5			10,8	2,0
Carne de aves ^{4/}	13,6	1 505	2 105	39,9	5,0	3 572	3 982	11,5	1,6
Carne de porcino ^{4/}	1,3	167	165	-1,2	0,0	381	328	-13,9	-0,2
Carne de vacuno ^{4/}	0,9	111	107	-3,6	0,0	243	220	-9,5	-0,1
Huevos	1,8	349	408	16,9	0,4	626	833	33,1	0,7
Leche	0,3	192	237	23,4	0,1	389	444	14,1	0,0
Otros	0,1	9	8	-11,1	0,0	28	23	-18,4	0,0
SECTOR AGROPECUARIO	100,0			8,8	8,8			6,3	6,3

1/ Cifras preliminares.

2/ A precios de 2007.

3/ En base a la estructura porcentual de similar periodo de 2015.

4/ Peso neto.

Fuente: MINAGRI-Loreto.

Elaboración: BCRP, Sucursal Iquitos. Departamento de Estudios Económicos.

- El **subsector agrícola** avanzó en 4,1 por ciento interanual en febrero, impulsado por la mayor producción de arroz cáscara, maíz choclo y maíz amarillo duro; el caso de maíz choclo por mayores áreas cosechadas y mejores rendimientos; y los casos de arroz cáscara y maíz amarillo duro por mayores áreas cosechadas, a pesar de sus menores rendimientos.
- La **producción pecuaria** registró un crecimiento de 31,0 por ciento interanual en febrero, explicado por la mayor producción de carne de aves, huevos y leche; el caso de carne de aves por mayor abastecimiento de pollo BB engorde a los granjeros.

En febrero, el VBP del sector pesca se incrementó en 46,1 por ciento interanual en febrero.

Producción pesquera ^{1/}

(En TM y Miles de Unidades)

	Febrero			Enero - Febrero		Var. %
	2015	2016	Var. %	2015	2016	
Consumo Humano (toneladas)	366	601	64,2	767	1 176	53,3
Fresco	327	539	64,8	659	1 089	65,3
Llambina	87	65	-25,3	197	135	-31,5
Ractacara	40	39	-2,5	91	85	-6,6
Boquichico	32	77	140,6	86	225	161,6
Palometa	20	111	455,	22	196	790,9
Sardina	5	8	60,0	11	20	81,8
Otras especies	143	239	67,1	252	428	69,8
Salpreso	20	7	-65,0	51	11	-78,4
Seco-salado	19	55	189,5	57	76	33,3
Ornamentales (miles de unidades)	511	538	5,3	960	1 030	7,3
Mercado interno	20	38	90,0	91	78	-14,3
Mercado externo	491	500	1,8	869	952	9,6
SECTOR PESCA 2/			46,1			40,8

1/ Cifras preliminares.

2/ A precios de 2007.

Fuente: Dirección Regional de PRODUCE de Loreto.

Elaboración: BCRP, Sucursal Iquitos. Departamento de Estudios Económicos

- El VBP del sector pesca se incrementó en 46,1 por ciento interanual en febrero, debido a la abundancia de especies continentales como palometa y boquichico para consumo humano; y de especies ornamentales como la arahuana para exportación; ello reflejó el mayor dinamismo del desembarque de pescado para consumo humano y de pesca ornamental.
- En el desembarque de pescado para consumo humano se registró mayor ingreso en estado fresco y seco-salado, mientras en estado salpreso disminuyó en 65,0 por ciento interanual. La pesca ornamental creció en 5,3 por ciento interanual, por abundancia de especies en aguas naturales para la exportación.
- En el periodo enero-febrero el sector pesca avanzó en 40,8 por ciento interanual, debido al mayor dinamismo del desembarque para consumo humano y de pesca ornamental.

La producción de petróleo crudo fiscalizada registró una contracción de 25,4 por ciento interanual en febrero.

Sub-sector Hidrocarburos ^{1/}

(Var. % real respecto al mismo periodo del año anterior)

Hidrocarburos	Estructura		Febrero				Enero - Febrero			
	Porcentual	2014 ^{2/}	2015	2016	Var. %	Contribución ^{3/}	2015	2016	Var. %	Contribución ^{3/}
Petróleo crudo	100,0	489	365	-25,4	-25,4	1 245	885	-28,9	-28,9	
SECTOR MINERÍA 2/	100,0			-25,4	-25,4			-28,9	-28,9	

1/ Cifras preliminares.

2/ A precios de 2007.

3/ En base a la estructura porcentual de similar periodo de 2015.

Fuente: PerúPetro S.A.

Elaboración: BCRP, Sucursal Iquitos. Departamento de Estudios Económicos.

- Debido a su menor cotización en el mercado internacional y por el cierre del Oleoducto Norperuano a partir de mediados de febrero por los derrames de petróleo (no hay bombeo). Los lotes 67 y 192 disminuyeron su producción; mientras los lotes 8 y 31-B la aumentaron; en tanto el lote 31-E la mantuvo en niveles de febrero 2015.

- En el periodo enero-febrero la producción de petróleo acumuló una disminución de 28,9 por ciento interanual, por menor precio del crudo y cierre temporal del Oleoducto Norperuano.

Crecimiento de la producción fiscalizada de petróleo crudo

(Var.% real respecto a similar mes del año anterior)

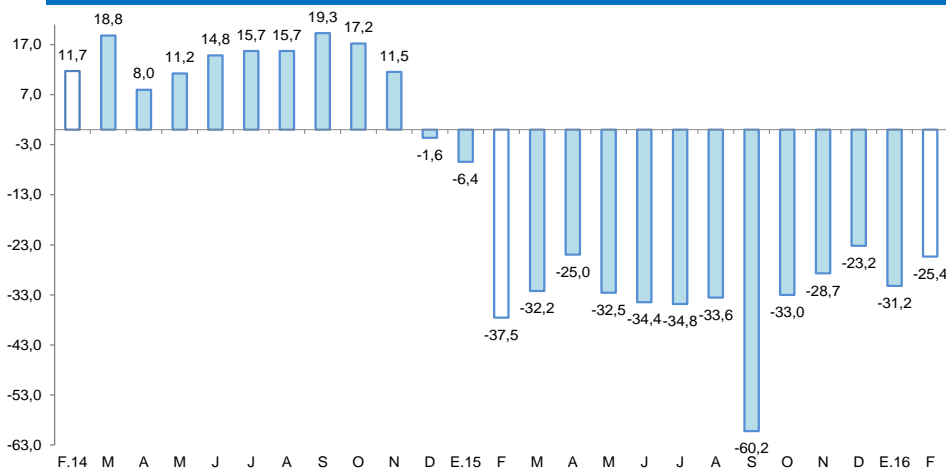

Fuente: Perúpetro S.A.

Elaboración: BCRP, Sucursal Iquitos. Departamento de Estudios Económicos.

Cotización internacional de petróleo-WTI

(US\$/bl. promedio mensual)

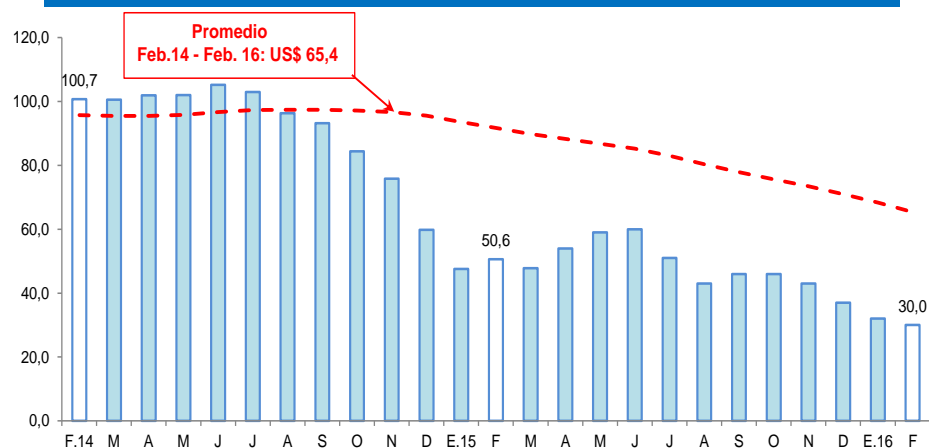

Fuente: Bloomberg.

Elaboración: BCRP, Sucursal Iquitos. Departamento de Estudios Económicos.



La actividad manufacturera registró una disminución de 2,3 por ciento interanual en febrero, explicada por el resultado negativo de la industria primaria.

Producción manufacturera ^{1/}

(Variación % real respecto al mismo periodo del año anterior)

Ramaz de actividad	Estructura Porcentual 2014 ^{2/}	Febrero		Enero - Febrero	
		Var. %	Contribución ^{3/}	Var. %	Contribución ^{3/}
MANUFACTURA PRIMARIA	54,4	-6,2		-4,1	
Productos cármicos	0,0	-100,0	0,0	-100,0	0,0
Refinación de petróleo	54,4	-6,2	-3,7	-4,1	-2,5
MANUFACTURA NO PRIMARIA	45,6	3,4		4,5	
Conservas de palmito	0,2	-22,8	-0,1	1,2	0,0
Productos lácteos	0,1	-88,3	-0,1	-83,7	-0,1
Pilado de arroz	0,0	-	-	-	-
Alimentos para animales	0,0	-54,9	0,0	-48,0	0,0
Productos de panadería	2,4	6,9	0,0	-0,5	0,0
Bebidas malteadas	0,5	-22,1	-0,1	-25,3	-0,1
Bebidas gaseosas	4,3	69,1	4,9	52,5	4,0
Madera aserrada	19,1	-4,3	-0,5	-5,8	-0,7
Triplay	6,6	-21,8	-1,6	-14,0	-1,0
Periódicos	0,1	3,6	0,0	1,7	0,0
Impresión	0,1	-27,9	0,0	6,0	0,0
Oxígeno industrial	0,1	-0,1	0,0	-0,1	0,0
Ladrillos	0,0	-	-	-	-
Mallas metálicas	0,0	332,8	0,0	49,1	0,0
Motores para pozos	0,1	-100,0	0,0	-100,0	-0,1
Bombas para pozos	0,0	-75,1	-0,1	-74,3	-0,1
Motocicletas y motokar	12,0	-8,7	-1,1	-2,3	-0,3
SECTOR MANUFACTURA	100,0	-2,3	-2,3	-0,7	-0,7

1/ Cifras preliminares.

2/ A precios de 2007.

3/ En base a la estructura porcentual de similar periodo de 2015.

Fuente: Dirección Regional de la Producción y Empresas.

Elaboración: BCRP, Sucursal Iquitos. Departamento de Estudios Económicos.

La industria primaria registró una disminución de 6,2 por ciento frente a febrero del año anterior, debido a la menor producción de refinados de petróleo crudo.

La industria no primaria registró un crecimiento de 3,4 por ciento interanual en febrero, explicado por la mayor producción de bebidas gaseosas, mallas metálicas, productos de panadería y edición de periódicos; sin embargo, contrarrestada, en parte, por la menor producción de motocicletas y motokar, triplay, madera aserrada, bebidas malteadas y ensamblaje de bombas y motores para pozos de petróleo.

Crecimiento de la manufactura no primaria

(Variación % real respecto al mismo mes del año anterior)

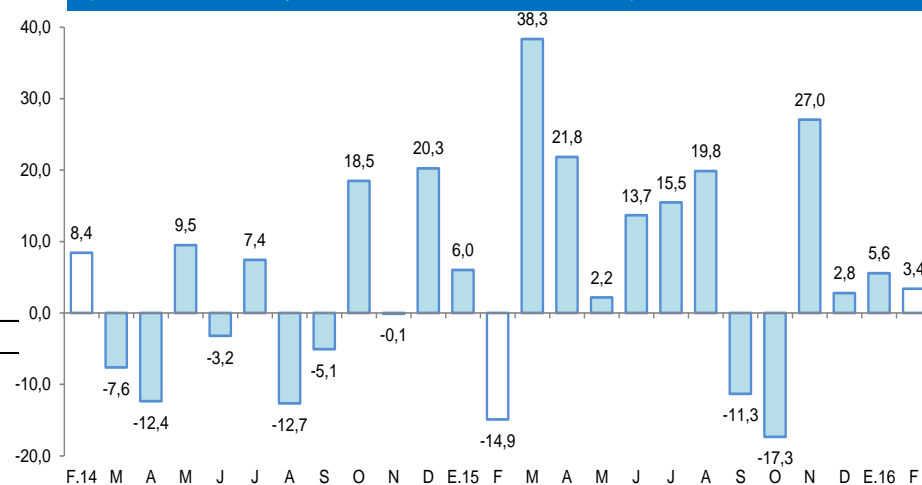

Fuente: BCRP, Sucursal Iquitos. Departamento de Estudios Económicos.

El empleo en empresas privadas formales de 10 y más trabajadores en Iquitos disminuyó en 17,0 por ciento interanual en febrero.

Ciudad de Iquitos: Índice mensual de empleo en empresas privadas formales de 10 a más trabajadores (Octubre 2010 = 100) 1/

Rama de Actividad	Febrero			Enero - Febrero		
	2015	2016	Var. %	2015	2016	Var. %
Primaria ^{2/}	95,3	42,3	-55,7	94,1	44,6	-52,6
Manufactura	91,8	78,0	-15,0	90,7	83,8	-7,6
Comercio	124,0	109,8	-11,5	123,7	110,3	-10,8
Transporte y Comunicaciones	105,5	96,2	-8,8	105,1	97,1	-7,6
Servicios ^{3/}	101,6	98,9	-2,7	102,2	99,6	-2,6
Total	103,2	85,6	-17,0	102,8	87,6	-14,8

Nota: La información corresponde al primer día de cada mes.

1/ Cifras preliminares.

2/ Conformada por las subramas agricultura, pesca e hidrocarburos.

3/ Conformada por las subramas servicios prestados a empresas, restaurantes y hoteles, establecimientos financieros, enseñanza, servicios sociales y comunales; y electricidad, gas y agua.

Fuente: MTPE – Encuesta Nacional de Variación Mensual del Empleo (ENVME).

- Debido al menor requerimiento de trabajadores en todas las cinco ramas de actividad, en particular la rama primaria (-55,7 por ciento).
- En el periodo enero-febrero de 2016, el empleo en empresas privadas formales registró una disminución promedio de 14,8 por ciento interanual, explicada por los menores requerimientos de trabajadores en todas las cinco ramas de actividad, en particular primaria (-52,6 por ciento) y comercio (-10,8 por ciento).

Ciudad de Iquitos: Crecimiento del empleo formal urbano (Var.% con respecto a similar mes del año anterior)

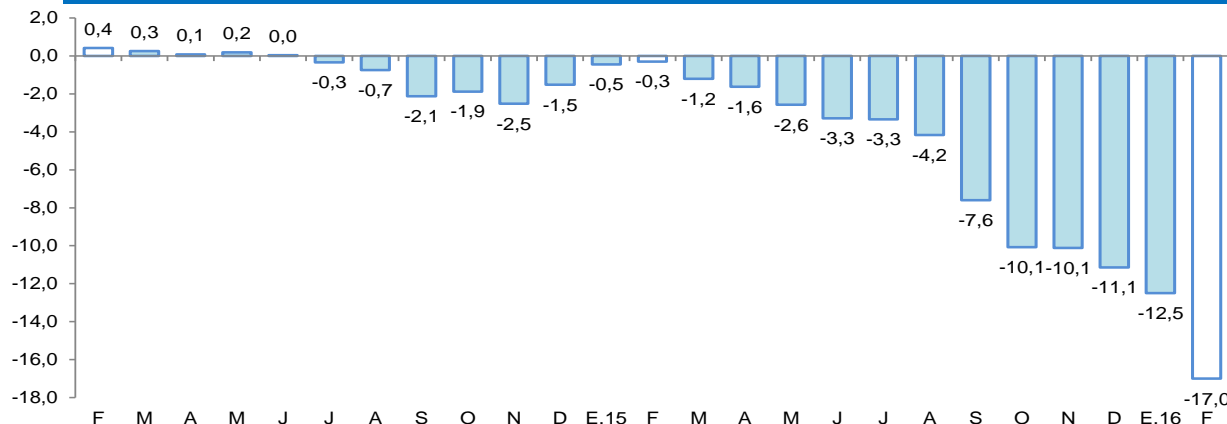

Fuente: MTPE – Encuesta Nacional de Variación Mensual del Empleo (ENVME).

El crédito se incrementó en 5,6 por ciento respecto a febrero del año anterior, a S/ 2 128 millones.

Crédito ^{1/}

(Saldos a fin de periodo en millones de soles)

	Estructura %	Febrero		Var.% Nominal
	Feb-16	2015	2016	Feb-16 / Feb-15
Banco de la Nación	8,4	164	179	9,0
Agrobanco	2,9	38	61	59,5
Banca Múltiple	72,0	1 469	1 533	4,3
Instituciones No Bancarias	16,7	344	356	3,2
Financieras	4,2	91	89	-2,8
Cajas Municipales	12,1	246	258	4,9
Cajas Rurales	0,0	0	0	-
Edpymes	0,4	7	9	24,5
Arrendamiento Financiero	0,0	0	0	-
TOTAL	100,0	2 016	2 128	5,6
Empresas 1/	60,8	1 235	1 293	4,7
Personas	39,2	780	835	7,0
Consumo	32,5	634	691	9,0
Hipotecario	6,8	147	144	-1,6
MN	90,6	1 729	1 928	11,5
ME	9,4	286	199	-30,3
ME (Mill. US\$)		93	57	-38,8

Fuente: SBS y AFP.

Elaboración: BCRP, Sucursal Iquitos. Departamento de Estudios Económicos.

- La tasa de morosidad en febrero de 2016 fue de 7,3 por ciento, superior en 2,3 puntos porcentuales a la registrada en el mismo mes del año anterior. La morosidad en las cajas municipales (8,5 por ciento) se incrementó en 2,4 puntos porcentuales frente a febrero de 2015; y en la banca múltiple (7,9 por ciento) subió en 2,8 puntos porcentuales interanual.

Crecimiento del crédito

(Var.% real con respecto a similar mes del año anterior)

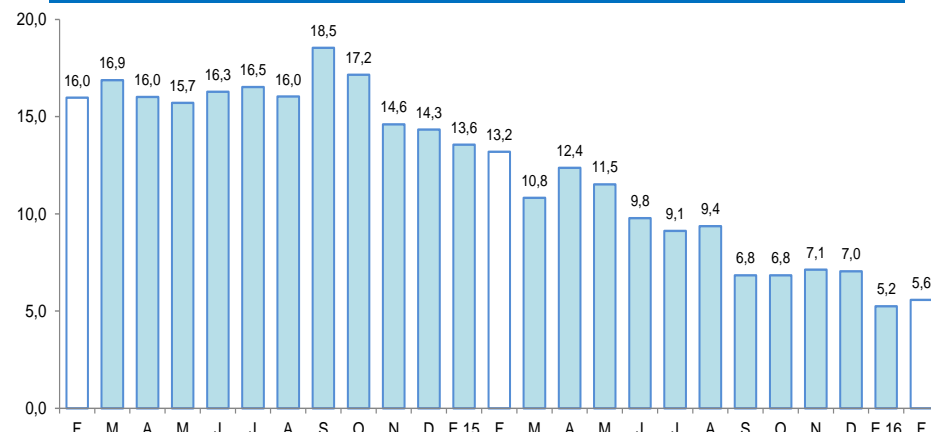

Fuente: SBS y AFP.

Tasa de morosidad ^{1/}

(Porcentaje del saldo total de crédito)

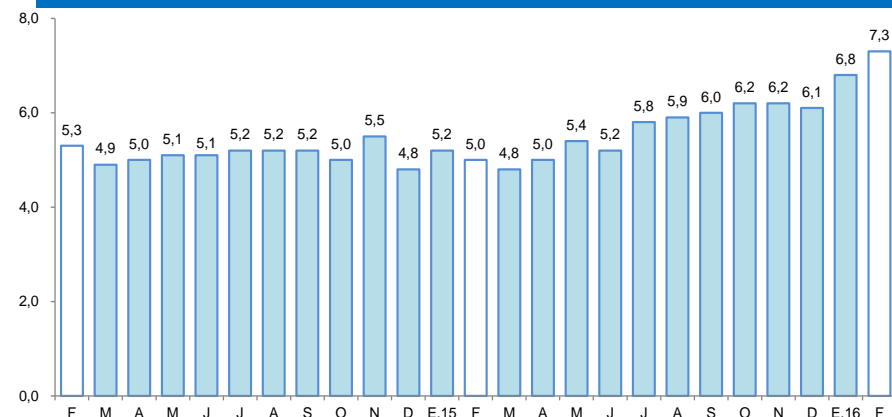

1/ preliminar, calculado en base a: (créditos vencidos + créditos en cobranza judicial) / colocaciones brutas.
Fuente: SBS y AFP.

Los depósitos aumentaron en 8,4 por ciento interanual en febrero, a S/ 1 142 millones.

Depósitos

(Saldos a fin de periodo en millones de soles)

	Estructura %	Febrero		Var.% Nominal
	Feb-16	2015	2016	Feb-16 / Feb-15
Banco de la Nación	17,2	154	197	28,3
Banca Múltiple	65,6	716	749	4,7
Instituciones No Bancarias	17,1	184	196	6,1
Financieras	0,2	2	2	-1,2
Cajas Municipales	17,0	182	194	6,2
Cajas Rurales	0,0	0	0	-
TOTAL	100,0	1 054	1 142	8,4
Vista	32,2	364	367	1,0
Ahorro	38,3	378	437	15,8
A plazo	29,5	312	337	8,1
MN	76,6	816	874	7,2
ME	23,4	238	268	12,7
ME (Mill. US\$)		77	76	-1,1

Fuente: SBS y AFP.

Elaboración: BCRP, Sucursal Iquitos. Departamento de Estudios Económicos.

Crecimiento de los depósitos totales

(Var.% real con respecto a similar mes del año anterior)

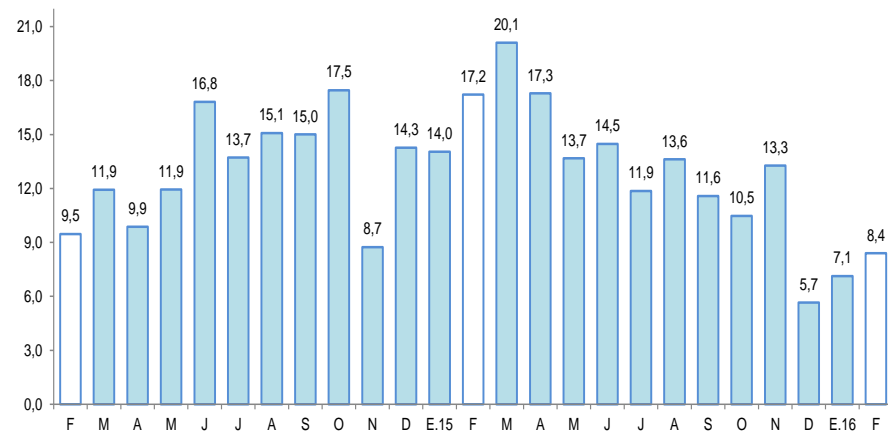

Fuente: SBS y AFP.

La inversión pública registró una disminución de 46,2 por ciento interanual en febrero.

Inversión pública ^{1/ 2/} (En millones de soles)

	Febrero			Enero - Febrero		
	2015	2016	Var. % real	2015	2016	Var. % real
Gobierno nacional	8,3	4,1	-52,6	10,3	5,7	-47,2
Gobierno regional	16,6	5,5	-68,3	68,0	7,8	-89,1
Gobiernos locales	7,0	8,3	14,3	10,4	12,9	19,1
Total	31,9	17,9	-46,2	88,6	26,3	-71,6

1/ Información actualizada al 31 de marzo de 2016.

2/ Comprende la adquisición de activos no financieros.

Fuente: Ministerio de Economía y Finanzas.

Elaboración: BCRP, Sucursal Iquitos. Departamento de Estudios Económicos.

Crecimiento de la inversión pública (Var. % real con respecto a similar mes del año anterior)

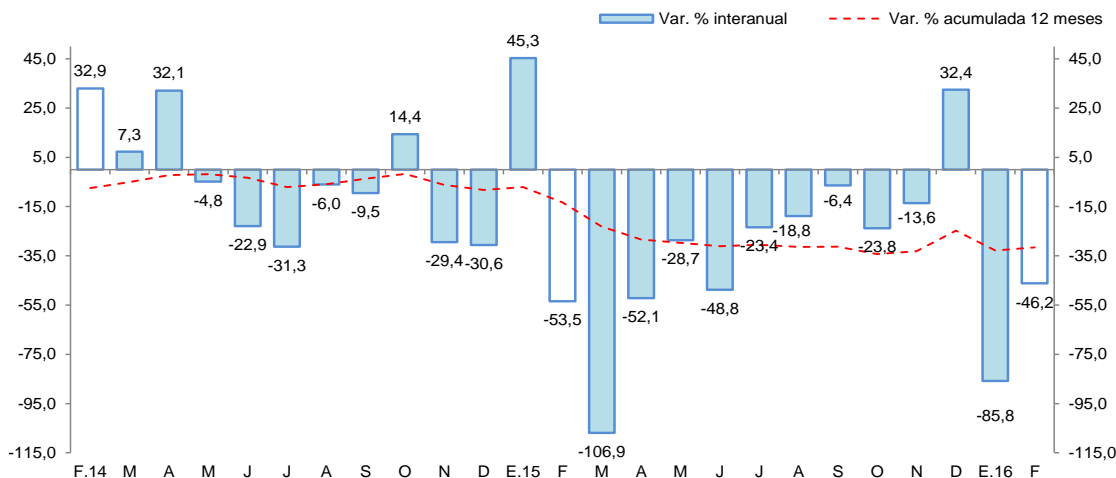

- La inversión pública registró una disminución de 46,2 por ciento interanual en febrero, explicada por la menor ejecución de proyectos en el gobierno regional y nacional, en particular, el gobierno regional (-68,3 por ciento); mientras la inversión de los gobiernos locales creció en 14,3 por ciento interanual.

- En el periodo enero-febrero de 2016, la inversión pública registró una contracción de 71,6 por ciento interanual, explicada por la menor ejecución de proyectos del gobierno regional y nacional; mientras la inversión de los gobiernos locales se expandió en 19,1 por ciento interanual.

- En el periodo enero-febrero, la inversión ejecutada representó apenas el 3,7 por ciento del presupuesto institucional modificado (PIM); los gobiernos locales avanzaron el 9,1 por ciento, el gobierno regional el 6,5 por ciento y el gobierno nacional apenas el 1,3 por ciento.