



Loreto: Síntesis de Actividad Económica - Enero 2016 -

Departamento de Estudios Económicos
Sucursal Iquitos

Jueves, 14 de abril de 2016

El Banco Central de Reserva del Perú (BCRP) ha considerado presentar un conjunto de indicadores sectoriales de actividad económica con la finalidad de poder realizar el seguimiento del desempeño de la economía departamental. Para el sector real, se ha utilizado el Valor Bruto de Producción a precios del año 2007 para los sectores disponibles. Cabe señalar que a partir de enero 2014, el Instituto Nacional de Estadística (INEI) ha realizado el cambio de año base (de 1994 a 2007) para la construcción del Producto Bruto Interno (PBI) nacional, estando en elaboración la desagregación departamental. En la medida que se publique referida información, el BCRP volvería a elaborar para cada departamento un indicador agregado de actividad económica.

En enero, los sectores pesca y agropecuario crecieron en 36,2 por ciento y 4,1 por ciento interanual, respectivamente; mientras que el sector minería registró una contracción de 31,2 por ciento interanual.

Actividad Primaria

- El **sector agropecuario** registró una expansión de 4,1 por ciento interanual en enero, explicada por el resultado positivo del sub-sector agrícola.
- El **sector pesca** creció en 36,2 por ciento interanual en enero, impulsado por el mayor dinamismo del desembarque de pescado para consumo humano y pesca ornamental.
- La **actividad minera** registró una caída en 31,2 por ciento interanual en enero, debido a la menor producción de petróleo crudo, como consecuencia de su menor precio internacional.

Crecimiento de la producción agropecuaria (Var.% real respecto a similar mes del año anterior)

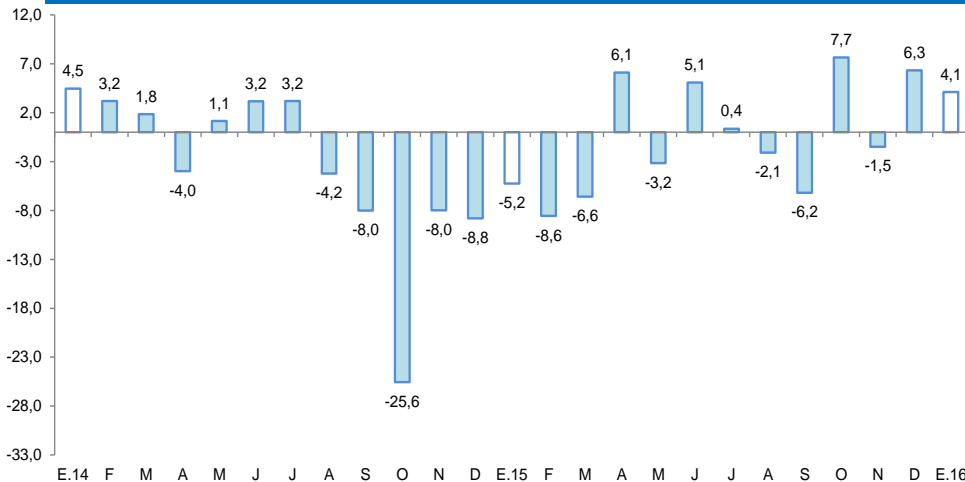

Fuente: MINAGRI Loreto
Elaboración: BCRP, Sucursal Iquitos. Departamento de Estudios Económicos.

Crecimiento de la producción petrolera (Var.% real respecto a similar mes del año anterior)

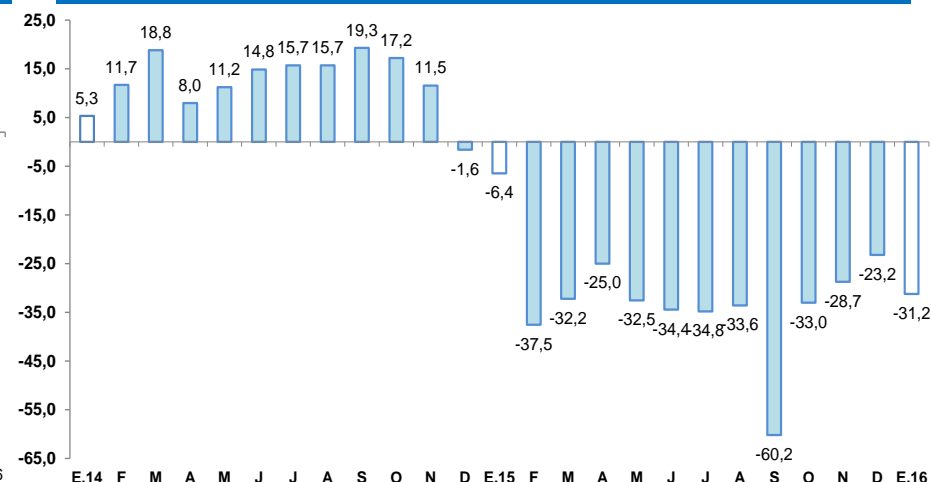

Fuente: Perupetro S.A.
Elaboración: BCRP, Sucursal Iquitos. Departamento de Estudios Económicos.

En enero registraron crecimiento interanual los créditos de consumo, crédito hipotecario, crédito total, arribos de turistas a establecimientos de hospedaje y manufactura. Pero cayó la inversión pública y el empleo en empresas privadas formales de 10 y más trabajadores en Iquitos.

- La **producción manufacturera** registró un crecimiento de 0,8 por ciento interanual en enero, explicado por la expansión de la industria no primaria.
- Los **arribos de turistas a los establecimientos de hospedaje** aumentaron en 4,5 por ciento interanual (dato estimado), debido al mayor flujo de turistas nacionales y extranjeros.
- El **empleo en Iquitos**, en empresas privadas formales de 10 y más trabajadores en la ciudad de Iquitos registró una disminución de 12,5 por ciento interanual en enero.
- El **crédito total** en Loreto se incrementó en 5,2 por ciento interanual en enero, a S/. 2 127 millones; asimismo, los créditos de consumo e hipotecario registraron crecimientos de 11,7 por ciento y 6,5 por ciento, respectivamente.
- La **inversión pública** registró una contracción de 85,8 por ciento interanual en enero, explicada por la menor ejecución de proyectos en el gobierno regional y gobierno nacional. Respecto al avance de proyectos de envergadura, el gobierno nacional y los gobiernos locales no ejecutaron proyectos de envergadura; y el gobierno regional desembolsó S/ 1,3 millones en la construcción y equipamiento del hospital Santa Gema, en el distrito de Yurimaguas, en la Provincia de Alto Amazonas.

Otros indicadores de actividad económica

(Variación % respecto a similar mes del año anterior)

	Ago.15	Set.15	Oct.15	Nov.15	Dic.15	Ene.16
Producción industrial 1/	↑ 67,0	↓ -4,1	↓ -1,7	↑ 6,0	↑ 34,7	↑ 0,8
Arribos a los establecimientos hospedaje	↓ -2,0	↓ -5,9	↓ -2,3	↓ -7,6	↑ 2,9	↑ 4,5
Empleo formal urbano 2/	↓ -4,2	↓ -7,6	↓ -10,1	↓ -10,1	↓ -11,1	↓ -12,5
Crédito total	↑ 9,4	↑ 6,8	↑ 6,8	↑ 7,1	↑ 7,0	↑ 5,2
Créditos de consumo	↑ 12,5	↑ 12,2	↑ 12,3	↑ 12,1	↑ 12,1	↑ 11,7
Crédito hipotecario	↑ 5,9	↑ 7,8	↑ 6,9	↑ 5,8	↑ 7,8	↑ 6,5
Inversión pública 1/	↓ -18,8	↓ -6,4	↓ -23,8	↓ -13,6	↑ 32,4	↓ -85,8

1/ En términos reales.

2/ En empresas de 10 a más trabajadores situadas en la ciudad de Iquitos.

Fuentes: BCRP - Sucursal Iquitos, SBS, MTPE y MEF.

Algunos hechos de importancia suscitados en enero 2016:

- Según Perú Cámaras, el 2016 será un año clave para reactivar las inversiones que quedaron pendientes el 2015. Asimismo manifestó que en infraestructura portuaria el proyecto del terminal portuario de Yurimaguas hasta noviembre de 2015 presentaba un cumplimiento de 41,1 por ciento (US\$ 22 millones) y US\$ 32 millones (58,9 por ciento) de compromiso pendiente de cumplimiento.
- La Agencia de Promoción de la Inversión Privada (ProInversión) realizará una serie de eventos de promoción en ciudades de España, Bélgica y Holanda, con la intención de mantener el interés y divulgar las ventajas de invertir en el proyecto de Hidrovía Amazónica.
- La petrolera estatal Petroperú reveló que acaba de recibir la declaración de no objeción de Perupetro para participar con Pacific como Shadow operator del lote 192 a partir de 2017. Esto significa acompañar la operación de Pacific en todos los aspectos operativos y administrativos que requiera la operación de ese lote.
- La petrolera francesa Perenco está a la espera de que el Ministerio de Energía y Minas (MEM) apruebe un informe técnico por la ampliación de un programa de prospección sísmica 3D en la Reserva Nacional Pucacuro en el lote 39 en Loreto. En diciembre 2015 el MEM solicitó al Sernanp y Autoridad Nacional de agua emitan una opinión técnica vinculante sobre el tema. La aprobación de este estudio técnico es necesario, lo que permitirá llevar a cabo los trabajos sísmicos (que determinan la forma y composición de las capas geológicas para un potencial hallazgo de petróleo) en la reserva Pucacuro. La reserva natural cuenta con un plan maestro aprobado por el estado hasta el año 2018 (con renovación cada 5 años) que permite la realización de proyectos en hidrocarburos.

La actividad agropecuaria creció en 4,1 por ciento interanual en enero, debido al resultado positivo del sub-sector agrícola; mientras el pecuario se contrajo en 5,0 por ciento.

Producción de principales productos agropecuarios ^{1/} (Toneladas)					
Sub-sectores	Estructura Porcentual 2014 ^{2/}	Enero			
		2015	2016	Var. %	Contribución ³
AGRÍCOLA	81,9			6,3	5,1
Orientado a la industria	17,7			6,0	1,2
Caña de azúcar	1,4	10 857	15 584	43,5	0,5
Palma aceitera	5,2	9 850	10 095	2,5	0,1
Maíz amarillo duro	10,8	10 129	10 670	5,3	0,7
Cacao	0,3	40	25	-37,5	-0,1
Orientado al mercado interno	64,2			6,4	3,9
Arroz cáscara	13,8	4 591	7 278	58,5	4,2
Yuca	19,7	34 648	32 607	-5,9	-1,3
Plátano	14,3	24 214	23 671	-2,2	-0,4
Maíz choclo	1,6	1 823	2 371	30,1	0,6
Piña	1,0	1 650	2 187	32,5	0,4
Otros	13,7	21 229	23 084	2,9	0,4
PECUARIO	18,1			-5,0	-1,0
Carne de aves ^{4/}	13,6	2 067	1 877	-9,2	-1,4
Carne de porcino ^{4/}	1,3	214	163	-23,8	-0,3
Carne de vacuno ^{4/}	0,9	132	113	-14,4	-0,1
Huevos	1,8	277	425	53,4	0,9
Leche	0,3	197	208	5,6	0,0
Otros	0,1	19	15	-21,1	0,0
SECTOR AGROPECUARIO	100,0			4,1	4,1

- El **subsector agrícola** avanzó en 6,3 por ciento interanual en enero, impulsado por la mayor producción de arroz cáscara, maíz amarillo duro y maíz choclo, todos vinculados a mayores áreas cosechadas y mejores rendimientos por uso de semilla mejorada.
- La **producción pecuaria** registró una disminución de 5,0 por ciento interanual en enero, explicada por la menor producción de carne (porcino, vacuno, aves y búfalo), por cierre temporal del camal de Punchana y la refacción del camal de Nauta.

1/ Cifras preliminares.

2/ A precios de 2007.

3/ En base a la estructura porcentual de similar periodo de 2015.

4/ Peso neto.

Fuente: MINAGRI-Loreto.

Elaboración: BCRP, Sucursal Iquitos. Departamento de Estudios Económicos.

En enero, el VBP del sector pesca creció en 36,2 por ciento interanual en enero, debido al mayor dinamismo del desembarque de pescado para consumo humano y pesca ornamental.

Producción pesquera ^{1/}
(En TM y Miles de Unidades)

	Enero		Var. %
	2015	2016	
Consumo Humano (toneladas)	401	575	43,4
Fresco	332	550	65,7
Llambina	110	70	-36,4
Ractacara	51	46	-9,8
Boquichico	54	148	174,1
Palometa	2	85	4 150,
Sardina	6	12	100,0
Otras especies	109	189	73,4
Salpreso	31	4	-87,1
Seco-salado	38	21	-44,7
Ornamentales (miles de unidades)	449	502	11,8
Mercado interno	71	79	11,3
Mercado externo	378	423	11,9
SECTOR PESCA 2/			36,2

- El mayor desembarque de pescado para consumo humano se explicó por el ingreso de pescado fresco; mientras el ingreso en estado seco-salado y salpreso se contrajo en 44,7 por ciento y 87,1 por ciento, respectivamente. La pesca ornamental creció en 11,8 por ciento, debido a las mayores ventas internas y externas de peces vistosos.

1/ Cifras preliminares.

2/ A precios de 2007.

Fuente: Dirección Regional de PRODUCE de Loreto.

Elaboración: BCRP, Sucursal Iquitos. Departamento de Estudios Económicos

La producción de petróleo crudo fiscalizada registró una contracción de 31,2 por ciento interanual en enero 2016.

Sub-sector Hidrocarburos ^{1/}

(Var. % real respecto al mismo periodo del año anterior)

Hidrocarburos	Estructura		Enero		
	Porcentual	2015		Var. %	Contribución ^{3/}
		2014 ^{2/}	2016		
Petróleo crudo	100,0	756	520	-31,2	-31,2
SECTOR MINERÍA 2/	100,0			-31,2	-31,2

1/ Cifras preliminares.

2/ A precios de 2007.

3/ En base a la estructura porcentual de similar periodo de 2015.

Fuente: PerúPetro S.A.

Elaboración: BCRP, Sucursal Iquitos. Departamento de Estudios Económicos.

- La producción de petróleo crudo fiscalizada registró una contracción de 31,2 por ciento interanual en enero 2016, debido a su menor cotización en el mercado internacional; los lotes en operación más grandes registraron contracción, en particular los lotes 67, 8 y 192; mientras los más pequeños (lote 31-B y 31-E) mantuvieron los niveles de enero del año anterior.

Crecimiento de la producción fiscalizada de petróleo crudo

(Var.% real respecto a similar mes del año anterior)

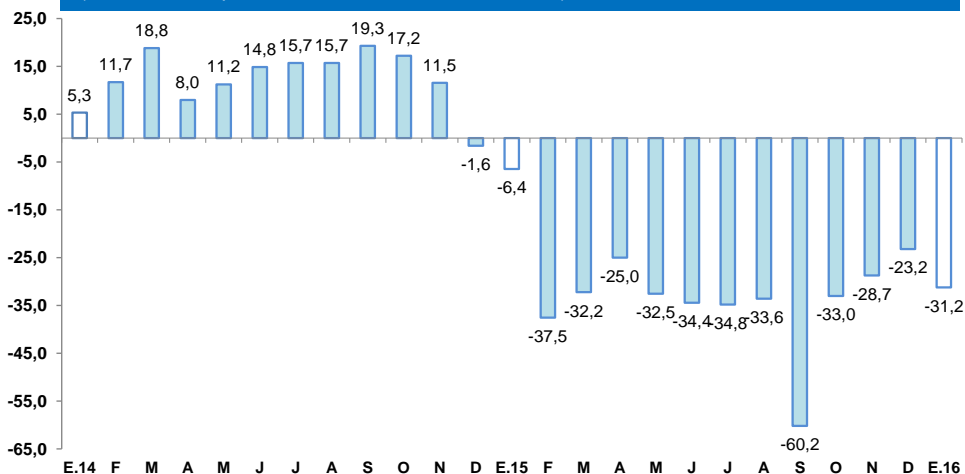

Fuente: PerúPetro S.A.

Elaboración: BCRP, Sucursal Iquitos. Departamento de Estudios Económicos.

Cotización internacional de petróleo-WTI

(US\$/bl. promedio mensual)

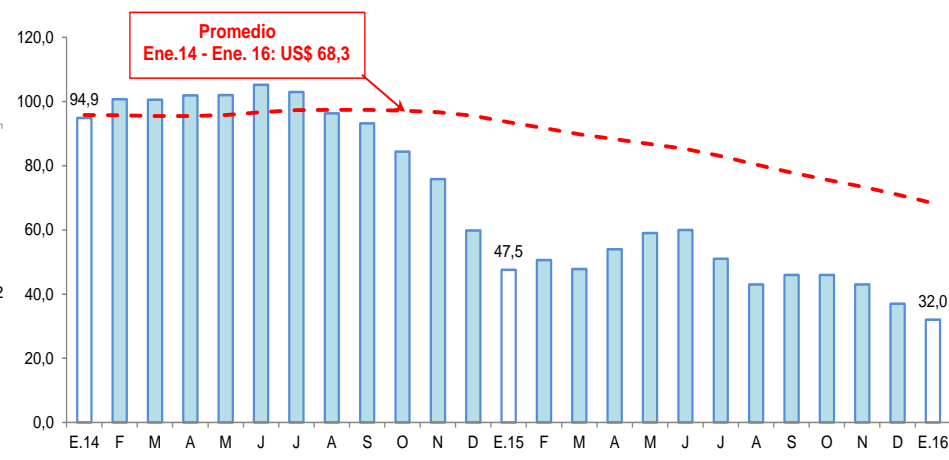

Fuente: Bloomberg.

Elaboración: BCRP, Sucursal Iquitos. Departamento de Estudios Económicos.



La actividad manufacturera registró un crecimiento de 0,8 por ciento interanual en enero, impulsada por el resultado positivo de la industria no primaria.

Producción manufacturera ^{1/}

(Variación % real respecto al mismo periodo del año anterior)

Ramam de actividad	Estructura Porcentual 2014 ^{2/}	Enero	
		Var. %	Contribución ^{3/}
MANUFACTURA PRIMARIA	54,4	-2,3	
Productos cárnicos	0,0	-100,0	0,0
Refinación de petróleo	54,4	-2,3	-1,4
MANUFACTURA NO PRIMARIA	45,6	5,6	
Conservas de palmito	0,2	35,2	0,1
Productos lácteos	0,1	-78,2	0,0
Pilado de arroz	0,0	-	-
Alimentos para animales	0,0	-38,8	0,0
Productos de panadería	2,4	-7,2	0,0
Bebidas malteadas	0,5	-27,9	-0,1
Bebidas gaseosas	4,3	39,8	3,3
Madera aserrada	19,1	-7,1	-0,9
Triplay	6,6	-6,6	-0,4
Periódicos	0,1	0,0	0,0
Impresión	0,1	20,2	0,0
Oxígeno industrial	0,1	-0,1	0,0
Ladrillos	0,0	-	-
Mallas metálicas	0,0	-95,4	0,0
Motores para pozos	0,1	-100,0	-0,1
Bombas para pozos	0,0	-73,5	-0,1
Motocicletas y motokar	12,0	4,1	0,5
SECTOR MANUFACTURA	100,0	0,8	0,8

1/ Cifras preliminares.

2/ A precios de 2007.

3/ En base a la estructura porcentual de similar periodo de 2015.

Fuente: Dirección Regional de la Producción y Empresas.

Elaboración: BCRP, Sucursal Iquitos. Departamento de Estudios Económicos.

- La industria primaria registró una disminución de 2,3 por ciento respecto a enero del año anterior, debido a la menor producción de refinados de petróleo crudo.
- La industria no primaria registró un crecimiento de 5,6 por ciento interanual en enero, explicado por la mayor producción de bebidas gaseosas y ensamblaje de motocicletas y motokar, principalmente. Sin embargo, contrarrestada, en parte, por la menor producción de madera aserrada, triplay, bebidas malteadas y ensamble de bombas para pozos petroleros.

Crecimiento de la manufactura no primaria

(Variación % real respecto al mismo mes del año anterior)

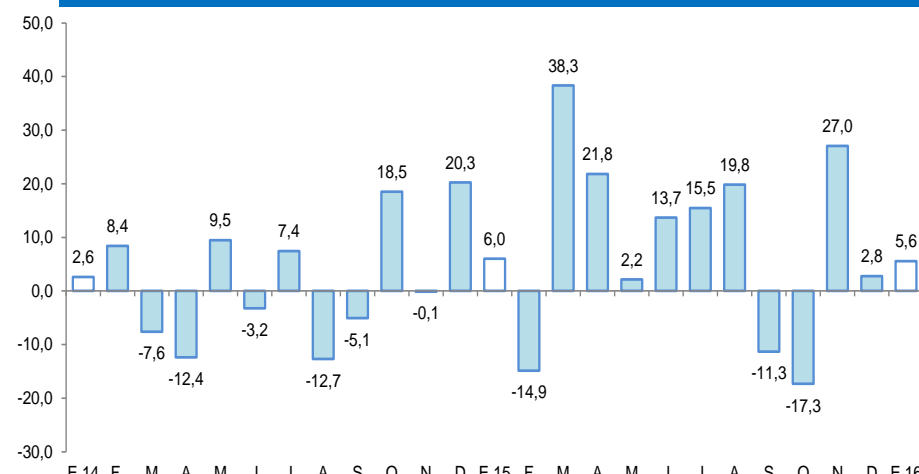

Fuente: BCRP, Sucursal Iquitos. Departamento de Estudios Económicos.

El empleo en empresas privadas formales de 10 y más trabajadores en Iquitos disminuyó en 12,5 por ciento interanual en enero.

Ciudad de Iquitos: Índice mensual de empleo en empresas privadas formales de 10 a más trabajadores (Octubre 2010 = 100) 1/

Rama de Actividad	Enero		
	2015	2016	Var. %
Primaria ^{2/}	93,0	47,0	-49,4
Manufactura	89,6	89,6	0,1
Comercio	123,4	110,9	-10,2
Transporte y Comunicaciones	104,8	98,0	-6,5
Servicios ^{3/}	102,7	100,2	-2,5
Total	102,4	89,6	-12,5

Nota: La información corresponde al primer día de cada mes.

1/ Cifras preliminares.

2/ Conformada por las subramas agricultura, pesca e hidrocarburos.

3/ Conformada por las subramas servicios prestados a empresas, restaurantes y hoteles, establecimientos financieros, enseñanza, servicios sociales y comunales; y electricidad, gas y agua.

Fuente: MTPE – Encuesta Nacional de Variación Mensual del Empleo (ENVME).

- El empleo en empresas privadas formales de 10 y más trabajadores en Iquitos disminuyó en 12,5 por ciento interanual en enero, debido al menor requerimiento de trabajadores en cuatro de las cinco ramas de actividad, en particular primaria (-49,4 por ciento) y, comercio (-10,2 por ciento). En cambio, manufactura incrementó sus requerimientos de trabajadores en 0,1 por ciento.

Ciudad de Iquitos: Crecimiento del empleo formal urbano (Var.% con respecto a similar mes del año anterior)

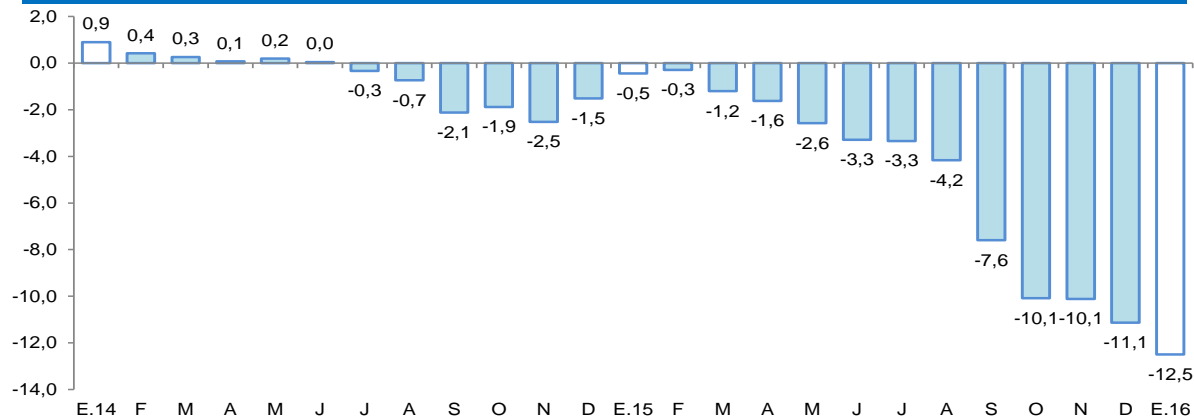

Fuente: MTPE – Encuesta Nacional de Variación Mensual del Empleo (ENVME).

El crédito en Loreto se incrementó en 5,2 por ciento respecto a similar mes del año anterior.

Crédito ^{1/}

(Saldos a fin de periodo en millones de soles)

	Estructura % Ene-16	Enero		Var.% Nominal Ene-16 / Ene-15
		2015	2016	
Banco de la Nación	8,3	162	177	9,2
Agrobanco	2,7	36	58	64,7
Banca Múltiple	72,4	1 476	1 540	4,4
Instituciones No Bancarias	16,5	348	352	1,0
Financieras	4,2	91	88	-2,8
Cajas Municipales	12,0	250	255	1,8
Cajas Rurales	0,0	0	0	-
Edpymes	0,4	7	8	24,5
TOTAL	100,0	2 021	2 127	5,2
Empresas	59,8	1 249	1 272	1,9
Personas	40,2	772	855	10,7
Consumo	32,8	626	699	11,7
Hipotecario	7,3	146	156	6,5
MN	90,4	1 717	1 922	11,9
ME	9,6	304	205	-32,6
ME (Mill. US\$)		99	59	-40,6

Fuente: SBS y AFP.

Elaboración: BCRP, Sucursal Iquitos. Departamento de Estudios Económicos.

- La tasa de morosidad en enero de 2016 fue de 6,8 por ciento, superior en 1,6 puntos porcentuales a la registrada en el mismo mes del año anterior. La morosidad en las cajas municipales (8,3 por ciento) se incrementó en 0,5 puntos porcentuales frente a enero de 2015; y en la banca múltiple (7,2 por ciento) subió en 2,1 puntos porcentuales interanual.

Crecimiento del crédito

(Var.% real con respecto a similar mes del año anterior)

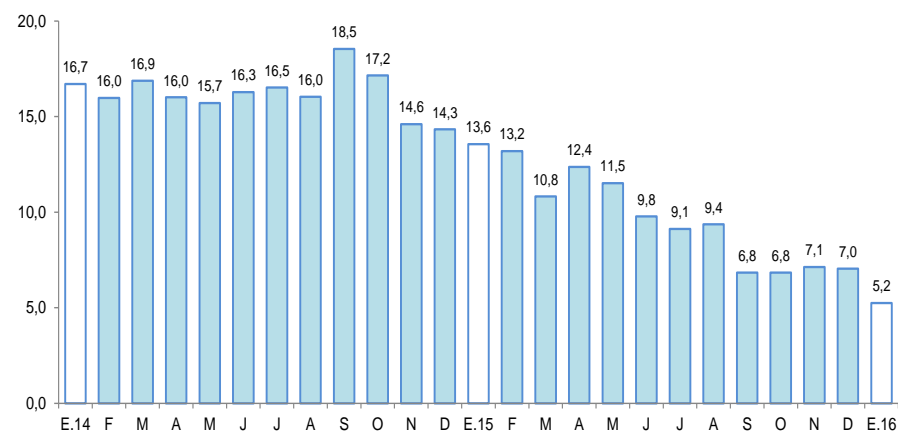

Fuente: SBS y AFP.

Tasa de morosidad ^{1/}

(Porcentaje del saldo total de crédito)

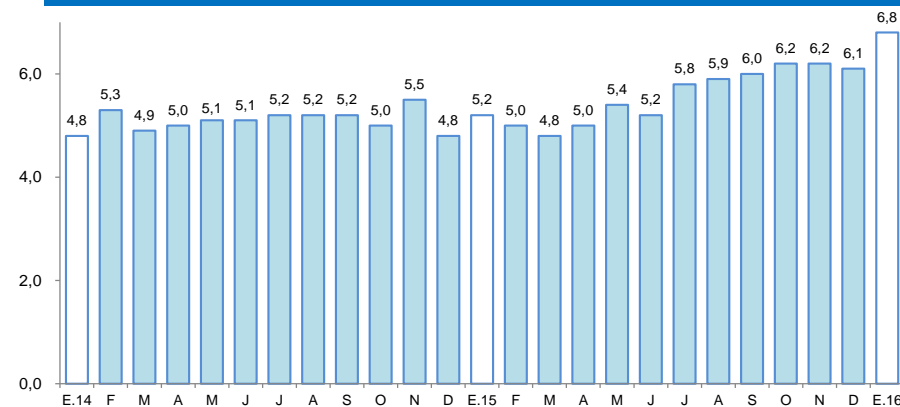

^{1/} preliminar, calculado en base a: (créditos vencidos + créditos en cobranza judicial) / colocaciones brutas.
Fuente: SBS y AFP.

Los depósitos en Loreto aumentaron en 7,1 por ciento interanual en enero, a S/ 1 120 millones.

Depósitos

(Saldos a fin de periodo en millones de soles)

	Estructura % Ene-16	Enero		Var.% Nominal Ene-16 / Ene-15
		2015	2016	
Banco de la Nación	15,2	159	170	6,8
Banca Múltiple	67,7	704	758	7,6
Instituciones No Bancarias	17,2	182	192	5,5
Financieras	0,2	2	2	-8,7
Cajas Municipales	17,0	180	190	5,7
Cajas Rurales	0,0	0	0	-
TOTAL	100,0	1 046	1 120	7,1
Vista	28,6	363	321	-11,7
Ahorro	39,4	375	441	17,7
A plazo	32,0	308	358	16,3
MN	73,4	814	823	1,1
ME	26,6	232	297	28,2
ME (Mill. US\$)		76	86	12,9

Fuente: SBS y AFP.

Elaboración: BCRP, Sucursal Iquitos. Departamento de Estudios Económicos.

Crecimiento de los depósitos totales

(Var.% real con respecto a similar mes del año anterior)

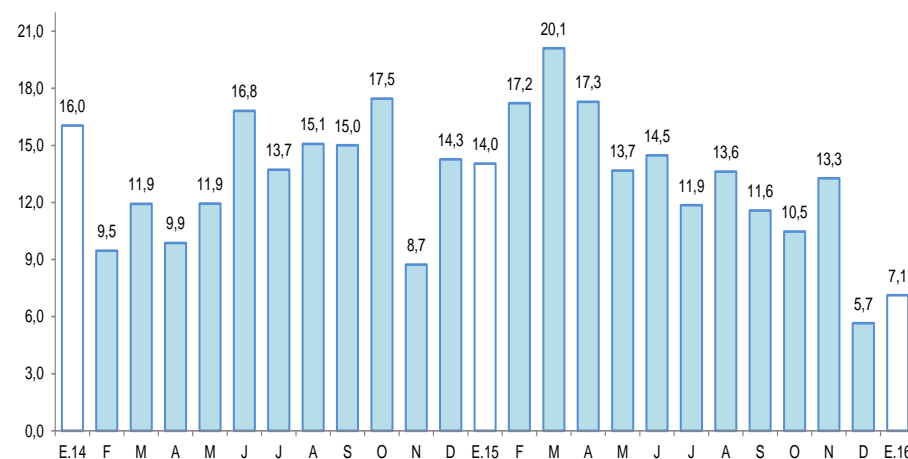

Fuente: SBS y AFP.

La inversión pública registró una disminución de 85,8 por ciento interanual en enero de 2016.

Inversión pública ^{1/2/} (En millones de soles)

	Enero		Var. % real
	2015	2016	
Gobierno nacional	2,0	1,6	-24,7
Gobierno regional	51,4	2,3	-95,8
Gobiernos locales	3,4	4,6	28,9
Total	56,8	8,4	-85,8

1/ Información actualizada al 29 de febrero de 2016.

2/ Comprende la adquisición de activos no financieros.

Fuente: Ministerio de Economía y Finanzas.

Elaboración: BCRP, Sucursal Iquitos. Departamento de Estudios Económicos.

Crecimiento de la inversión pública

(Var. % real con respecto a similar mes del año anterior)

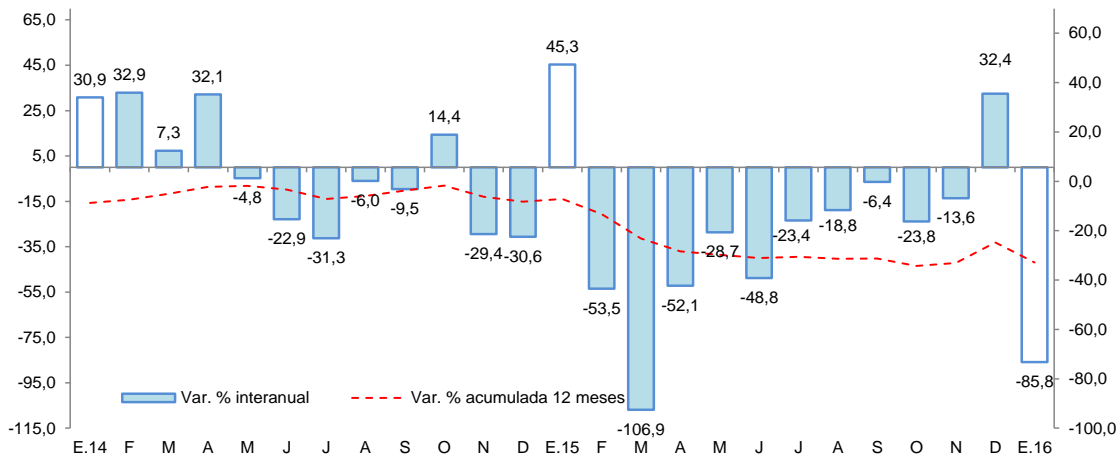

- La inversión pública registró una disminución de 85,8 por ciento interanual en enero de 2016, explicada por la menor ejecución de proyectos en el gobierno regional y gobierno nacional, en particular, el gobierno regional (-95,8 por ciento); mientras la inversión de los gobiernos locales se expandió en 28,9 por ciento interanual.

- La inversión ejecutada en enero de 2016 representó apenas el 1,3 por ciento del presupuesto institucional modificado (PIM); los gobiernos locales avanzaron el 3,7 por ciento, el gobierno regional el 2,0 por ciento y el gobierno nacional el 0,4 por ciento.

- El gobierno nacional y los gobiernos locales no ejecutaron proyectos de envergadura en enero de 2016. El gobierno regional desembolsó S/ 1,3 millones en la construcción y equipamiento del hospital Santa Gema, en el distrito de Yurimaguas, en la provincia de Alto Amazonas.