

BANCO CENTRAL DE RESERVA DEL PERÚ
SUCURSAL IQUITOS



UCAYALI: Síntesis de Actividad Económica
SETIEMBRE 2015¹

Departamento de Estudios Económicos

El Banco Central de Reserva del Perú (BCRP) ha considerado presentar un conjunto de indicadores sectoriales de actividad económica con la finalidad de poder realizar el seguimiento del desempeño de la economía departamental. Para el sector real, se ha utilizado el Valor Bruto de Producción a precios del año 2007 para los sectores disponibles. Cabe señalar que a partir de enero 2014, el Instituto Nacional de Estadística (INEI) ha realizado el cambio de año base (de 1994 a 2007) para la construcción del Producto Bruto Interno (PBI) nacional, estando en elaboración la desagregación departamental. En la medida que se publique referida información, el BCRP volvería a elaborar para cada departamento un indicador agregado de actividad económica.

¹ En el presente informe participaron Arnulfo Cumbicus y Mario López.

ÍNDICE

	<i>Página</i>
RESUMEN EJECUTIVO.....	3
I. ACTIVIDAD PRODUCTIVA.....	5
1. Actividad primaria.....	5
1.1. Sector agropecuario.....	5
1.2. Sector pesca.....	6
1.3. Sector minería.....	7
2. Otros indicadores sectoriales.....	8
2.1 Sector manufactura.....	8
2.2 Arribos de turistas a los establecimientos de hospedaje.....	10
II. ASPECTOS LABORALES.....	10
1. Empleo.....	10
III. SECTOR EXTERNO.....	11
1. Exportaciones.....	11
IV. CRÉDITO Y DEPÓSITOS.....	12
1. Crédito.....	12
2. Depósitos.....	14
V. GASTO PÚBLICO NO FINANCIERO.....	16
1. Gasto corriente no financiero.....	16
2. Inversión pública.....	16
VI. ANEXOS.....	18



RESUMEN EJECUTIVO

Principales hechos de importancia

- En setiembre, crecieron los sectores **minería** (116,6 por ciento), **pesca** (22,7 por ciento) y **agropecuario** (2,8 por ciento) respecto a similar mes del año anterior.
- En **otros indicadores de actividad económica** registraron crecimiento interanual, el crédito hipotecario (19,2 por ciento), crédito de consumo (15,5 por ciento), manufactura (8,0 por ciento) y crédito total (4,4 por ciento). En cambio, se contrajeron la inversión pública (-19,4 por ciento), arribos de turistas a establecimientos de hospedaje (-15,5 por ciento) y empleo en empresas privadas formales de 10 y más trabajadores en Pucallpa (-1,5 por ciento).

Actividad primaria

- El **sector agropecuario** registró un crecimiento de 2,8 por ciento interanual en setiembre, explicado por los resultados positivos de los sub-sectores agrícola y pecuario. En el periodo enero-setiembre de 2015 acumuló un crecimiento de 2,0 por ciento interanual, inducido por el dinamismo de los sub-sectores agrícola y pecuario.
- El **sector pesca** registró una expansión de 22,7 por ciento interanual en setiembre, debido a la abundancia de peces en los ríos y lagunas. En el periodo enero-setiembre de 2015 acumuló un crecimiento de 15,3 por ciento interanual, explicado por el mayor desembarque de pescado para consumo humano en estado seco-salado y fresco.
- El **sector minería** creció en 116,6 por ciento interanual en setiembre, impulsado por la mayor producción de gas natural en el lote 31-C y petróleo crudo en el lote 131. En el periodo enero-setiembre la producción de hidrocarburos acumuló una expansión de 98,0 por ciento.

Otros indicadores de actividad económica

- La **manufactura** avanzó en 8,0 por ciento interanual en setiembre, inducida por el mayor dinamismo de la industria no primaria. En el período enero-setiembre de 2015 acumuló un crecimiento de 0,4 por ciento, explicado por la expansión de la industria no primaria.
- El número de **arribos de turistas a establecimientos de hospedaje**, según información del Ministerio de Comercio Exterior y Turismo disminuyó en 15,5 por ciento interanual, debido al menor flujo de turistas nacionales, con lo cual, en el periodo enero-setiembre de 2015 acumuló un crecimiento de 0,4 por ciento interanual.
- El **empleo** en empresas privadas formales de 10 y más trabajadores en la ciudad de Pucallpa registró una disminución de 1,5 por ciento interanual en setiembre.
- El **crédito total** se incrementó en 4,4 por ciento interanual en setiembre, a S/. 1 365 millones; asimismo, los **créditos de consumo e hipotecario** crecieron en 15,5 por ciento y 19,2 por ciento interanual, respectivamente.
- La **inversión pública** cayó en 19,4 por ciento interanual en setiembre, debido a la menor ejecución de proyectos en el gobierno regional y gobiernos locales. Respecto al avance de proyectos de envergadura, el **gobierno nacional** desembolsó S/. 24,6 millones en el acondicionamiento turístico del lago Yarinacocha y S/. 2,0 millones en la rehabilitación y mejoramiento de la carretera Tingo María-Aguaytía-Pucallpa; el **gobierno regional** no avanzó en proyectos de envergadura; y los **gobiernos locales** desembolsaron S/. 4,3 millones en el mejoramiento del camino vecinal Shanantia-Brisas de Shanantia, Shanantia-Estero, en el distrito de Padre Abad, en la provincia del mismo nombre; y S/. 1,6 millones en el mejoramiento del Jirón Ricardo Palma, en el distrito de Calleria, en Coronel Portillo.

- En el período enero-setiembre de 2015, la inversión pública registró una disminución de 24,5 por ciento interanual, explicada por la menor ejecución de proyectos en los gobiernos locales, gobierno nacional y regional.

Cuadro N° 1
OTROS INDICADORES DE ACTIVIDAD ECONÓMICA
 (Variación % respecto a similar mes del año anterior)

		Abr.15	May.15	Jun.15	Jul.15	Ago.15	Set.15
Producción industrial 1/	↑	4,2	↑ 4,6	↓ -3,0	↓ -0,7	↑ 1,0	↑ 8,0
Arribos a los establecimientos de hospedaje	↓	-6,7	↑ 3,3	↑ 0,9	↑ 19,3	↓ -8,7	↓ -15,5
Empleo formal urbano 2/	↓	-7,0	↓ -4,4	↓ -3,6	↓ -1,6	↓ -3,2	↓ -1,5
Crédito total	↑	6,2	↑ 7,9	↑ 5,3	↑ 4,9	↑ 4,4	↑ 4,4
Créditos de consumo	↑	14,2	↑ 14,0	↑ 14,1	↑ 14,8	↑ 15,0	↑ 15,5
Crédito hipotecario	↑	15,6	↑ 14,1	↑ 16,6	↑ 17,8	↑ 18,5	↑ 19,2
Inversión pública 1/	↑	71,3	↓ -32,4	↑ 78,7	↓ -61,3	↓ -73,3	↓ -19,4

1/ En términos reales.

2/ En empresas de 10 a más trabajadores situadas en la ciudad de Pucallpa.

Fuentes: BCRP - Sucursal Iquitos, SBS, MTPE y MEF.



I. ACTIVIDAD PRODUCTIVA

1. Actividad primaria

1.1. Sector agropecuario

- La actividad agropecuaria registró un crecimiento de 2,8 por ciento interanual en setiembre, explicada por los resultados positivos de los sub-sectores agrícola y pecuario.
- En el periodo enero-setiembre la producción agropecuaria acumuló un crecimiento de 2,0 por ciento interanual, inducido por el dinamismo de los sub-sectores agrícola y pecuario.

Cuadro N° 2
PRODUCCIÓN DE PRINCIPALES PRODUCTOS AGROPECUARIOS ^{1/}
 (Toneladas)

Sub-sectores	Estructura		Setiembre				Enero - Setiembre			
	Porcentual 2013 ^{2/}	2014	2015	Var. %	Contribución ^{3/}	2014	2015	Var. %	Contribución ^{3/}	
AGRÍCOLA	78,6			2,9	2,3			1,8	1,4	
Orientado a la industria	17,8			-1,4	-0,3			4,1	0,8	
Caña de azúcar	0,4	1 825	1 913	4,8	0,0	19 494	18 122	-7,0	0,0	
Palma aceitera	9,7	12 373	13 882	12,2	1,3	108 754	121 190	11,4	1,2	
Maíz amarillo duro	3,7	3 620	2 150	-40,6	-2,6	21 831	16 969	-22,3	-1,0	
Cacao	3,9	293	369	25,9	1,0	2 012	2 379	18,2	0,6	
Orientado al mercado interno	60,8			4,3	2,6			1,1	0,6	
Arroz cáscara	4,4	4 306	4 202	-2,4	-0,2	20 464	17 980	-12,1	-0,7	
Yuca	10,3	10 546	13 418	27,2	2,6	89 951	113 874	26,6	2,6	
Plátano	24,7	23 719	23 409	-1,3	-0,3	202 995	200 130	-1,4	-0,3	
Naranja	1,0	198	256	29,3	0,1	7 432	7 250	-2,5	0,0	
Papaya	3,5	3 368	3 705	10,0	0,3	33 147	35 676	7,6	0,2	
Otros	16,8	8 840	9 734	1,4	0,2	90 280	87 323	-5,8	-1,2	
PECUARIO	21,4			2,6	0,5			3,1	0,6	
Carne de aves ^{4/}	13,6	1 159	1 196	3,2	0,4	10 225	10 703	4,7	0,6	
Carne de porcino ^{4/}	1,0	95	98	3,2	0,0	843	874	3,7	0,0	
Carne de vacuno ^{4/}	1,5	131	133	1,5	0,0	1 145	1 174	2,5	0,0	
Huevos	4,2	408	410	0,5	0,0	3 775	3 670	-2,8	-0,1	
Leche	1,1	402	415	3,2	0,0	3 743	3 937	5,2	0,1	
SECTOR AGROPECUARIO	100,0			2,8	2,8			2,0	2,0	

1/ Cifras preliminares.

2/ A precios de 2007.

3/ En base a la estructura porcentual de similar periodo de 2014.

4/ Peso neto.

Fuente: MINAGRI-Ucayali.

Elaboración: BCRP, Sucursal Iquitos. Departamento de Estudios Económicos.

- El sub-sector agrícola se incrementó en 2,9 por ciento interanual en setiembre, debido a la mayor producción de yuca, palma aceitera, cacao y papaya; el caso de yuca se debe al mejor rendimiento; los casos de palma aceitera y cacao a más plantaciones en producción; y el caso de papaya a la temporada de cosechas en plantaciones libres de plagas. En el periodo enero-setiembre la producción agrícola acumuló un crecimiento de 1,8 por ciento interanual, explicado por la mayor producción de yuca, palma aceitera, cacao y papaya.

- El sub-sector pecuario creció en 2,6 por ciento interanual en setiembre, inducido por la mayor producción de carnes (aves, porcino y vacuno), leche y huevos. En el período enero-setiembre de 2015, la producción pecuaria acumuló un crecimiento de 3,1 por ciento interanual, explicado por la mayor producción de carnes (aves, porcino y vacuno) y leche.
- En setiembre, de la campaña 2015-2016, las áreas sembradas cayeron en 3,5 por ciento (217 hectáreas menos) frente a similar mes de la campaña anterior, debido a la falta áreas aptas en terrenos de altura. Se registró una caída generalizada en las siembras de todos los cultivos, con excepción de la mayor área instalada de plátano, yuca y maíz amarillo duro.
- En la campaña 2015-2016, periodo agosto-setiembre de 2015, las áreas sembradas crecieron en 2,3 por ciento (223 hectáreas más) frente a similar periodo de la campaña anterior, debido a la disponibilidad del recurso hídrico en reservorios y ríos, semillas mejoradas y financiamiento por los intermediarios. La mayor variación absoluta se registró en las siembras de los cultivos de maíz amarillo duro, yuca, plátano y arroz cáscara.

Cuadro N° 3
SUPERFICIE SEMBRADA 1/
(Hectáreas)

	Campaña Agrícola ^{2/}		Variación	
	2014/2015	2015/2016	Absoluta	Porcentual
CULTIVOS TRANSITORIOS	7 481	8 556	1 075	14,4
Arroz cáscara	1 979	2 121	142	7,2
Maíz amarillo	2 974	3 654	680	22,9
Piña	74	40	-34	-45,9
Yuca	1 906	2 295	389	20,4
Frijol grano seco	36	50	14	38,9
Frijo chichayo	0	20	20	-
Otros	512	376	-136	-26,6
CULTIVOS PERMANENTES	2 050	1 198	-852	-41,6
Palma aceitera	210	160	-50	-
Papaya	93	56	-37	-39,8
Plátano	413	561	148	35,8
Café	264	11	-253	-
Otros	1 070	410	-660	-61,7
Total	9 531	9 754	223	2,3

1/ Cifras preliminares.

2/ De agosto a setiembre.

Fuente: Dirección Regional del MINAGRI-Ucayali.

Elaboración: BCRP, Sucursal Iquitos. Departamento de Estudios Económicos

1.2. Sector pesca

- El sector pesca registró un crecimiento de 22,7 por ciento, en valores reales, interanual en setiembre, debido a la abundancia de peces en época de estío de los ríos y lagunas. El desembarque de pescado para consumo humano se incrementó en 23,3 por ciento, explicado por el mayor ingreso de pescado en estado fresco y seco-salado.



- En el periodo enero-setiembre de 2015, la pesca registró un aumento de 15,3 por ciento interanual, explicado por el mayor desembarque de pescado para consumo humano, a su vez, consecuencia del mayor ingreso de pescado fresco y seco-salado.

Cuadro N° 4
SECTOR PESCA 1/
(Toneladas)

	Setiembre		Var. %	Enero - Setiembre		Var. %
	2014	2015		2014	2015	
Consumo Humano	756	932	23,3	3 724	4 307	15,7
Fresco	617	714	15,7	2 789	3 096	11,0
Llambina	215	235	9,3	646	778	20,4
Ractacara	0	0	-	5	1	-80,0
Boquichico	189	292	54,5	809	868	7,3
Palometa	27	38	40,7	212	167	-21,2
Sardina	10	0	-100,0	57	95	66,7
Chiu Chiu	26	26	0,0	227	133	-41,4
Otras especies	150	123	-18,0	833	1 054	26,5
Seco-salado	139	218	56,8	935	1 211	29,5
SECTOR PESCA 1/			22,7			15,3

1/ A precios de 2007. Cifras preliminares.

Fuente: Dirección Regional de PRODUCE-Ucayali.

Elaboración: BCRP, Sucursal Iquitos. Departamento de Estudios Económicos.

1.3. Sector minería

- La producción fiscalizada de hidrocarburos registró un crecimiento de 116,6 por ciento interanual en setiembre, explicado por la mayor producción de petróleo en el lote 131 y gas natural en lote 31-C; mientras la producción de líquidos de gas cayó en 11,9 por ciento.

En el período enero-setiembre de 2015, la producción de hidrocarburos acumuló una expansión de 98,0 por ciento interanual, impulsada por la mayor producción tanto de petróleo crudo en el lote 131, como de gas natural en el lote 31-C.

Cuadro N° 5
SECTOR MINERÍA 1/

(Variación % real respecto a similar periodo del año anterior)

Hidrocarburos	Estructura Porcentual	Setiembre				Enero - Setiembre				
		2013 2/	2014	2015	Var. %	Contribución 3/	2014	2015	Var. %	Contribución3/
Líquidos de GN (miles barriles)	79,7	67	59	-11,9	-8,0	619	552	-10,8	-7,9	
Petróleo (miles de barriles)	0,3	13	118	807,7	119,2	61	831	1 262,3	103,9	
Gas natural (millones de pies cúbicos)	20,0	474	610	28,7	5,3	3 989	4 441	11,3	2,1	
SECTOR MINERÍA 2/	100,0			116,6	116,6			98,0	98,0	

1/ Cifras preliminares.

2/ A precios de 2007.

3/ En base a la estructura porcentual de similar periodo de 2014.

Fuente: Perúpetro S.A.

Elaboración: BCRP, Sucursal Iquitos. Departamento de Estudios Económicos.

Gráfico N° 1

PRODUCCIÓN DE LÍQUIDOS GAS NATURAL

(Var. % respecto a similar periodo del año anterior)

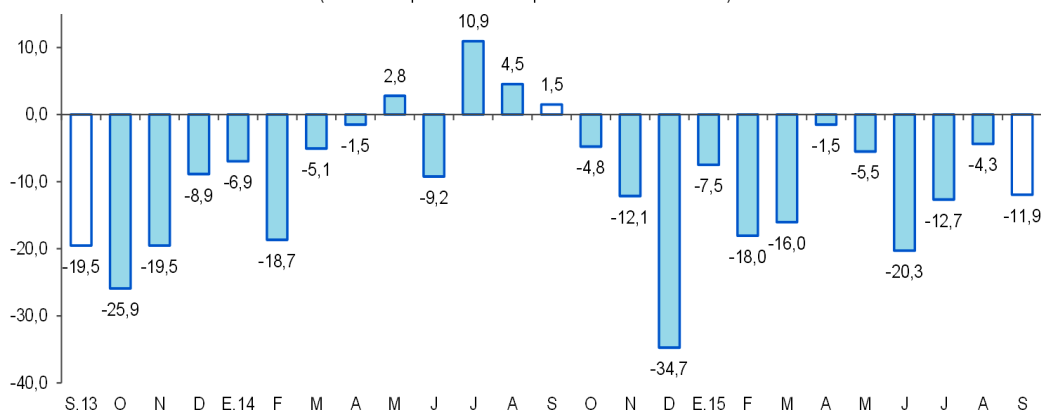

Fuente: Perupetro S.A.

Elaboración: BCRP, Sucursal Iquitos. Departamento de Estudios Económicos.

Gráfico N° 2

PRODUCCIÓN DE GAS NATURAL

(Var % respecto similar periodo del año anterior)

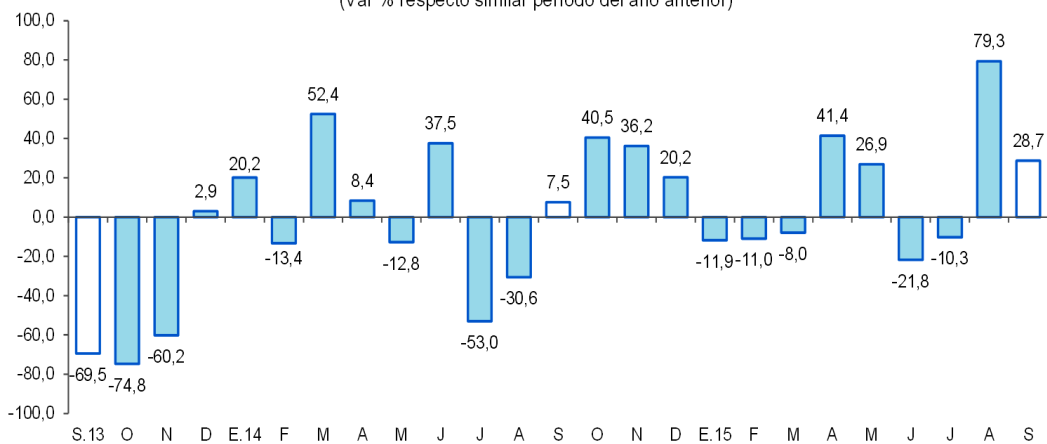

Fuente: Perupetro S.A.

Elaboración: BCRP, Sucursal Iquitos. Departamento de Estudios Económicos.

2. Otros indicadores sectoriales

2.1 Sector manufactura

- La manufactura registró un crecimiento de 8,0 por ciento interanual en setiembre, inducida por el mayor dinamismo de la industria no primaria; mientras la industria primaria registró una disminución de 10,1 por ciento interanual.
- En el período enero-setiembre de 2015, el sector manufactura registró un incremento de 0,4 por ciento interanual, explicado por la expansión de la industria no primaria.



Cuadro N° 6
SECTOR MANUFACTURA 1/

(Var. % real respecto a similar periodo del año anterior)

Ramas de actividad	Estructura Porcentual 2013 ^{2/}	Setiembre		Enero - Setiembre	
		Var. %	Contribución ^{3/}	Var. %	Contribución ^{3/}
MANUFACTURA PRIMARIA	21,1	-10,1		-2,4	
Refinación de petróleo	21,1	-10,1	-2,0	-2,4	-0,5
MANUFACTURA NO PRIMARIA	78,9	12,6		1,1	
Bebidas malteadas	62,9	9,8	6,7	4,1	2,6
Bebidas gaseosas	1,8	832,6	3,7	34,7	1,0
Madera aserrada	8,8	25,7	1,2	-24,3	-1,7
Triplay	3,9	-49,4	-2,1	-27,2	-1,0
Calaminas, barillas lisas y corrugadas	0,9	71,8	1,0	20,7	0,4
Clavos para madera	0,6	-100,0	-0,5	-64,1	-0,4
SECTOR MANUFACTURA	100,0	8,0	8,0	0,4	0,4

1/ Cifras preliminares.

2/ A precios de 2007.

3/ En base a la estructura porcentual de similar periodo de 2014.

Fuente: Dirección Regional del Ministerio de la Producción y Empresas.

Elaboración: BCRP, Sucursal Iquitos. Departamento de Estudios Económicos.

- La industria primaria registró una contracción de 10,1 por ciento interanual en setiembre, explicada por la menor producción de refinados de petróleo crudo. En el período enero-setiembre de 2015 acumuló una disminución de 2,4 por ciento interanual.
- La industria no primaria creció en 12,6 por ciento interanual en setiembre, debido a la mayor producción de bebidas malteadas, bebidas gaseosas, madera aserrada y calaminas; pero contrarrestada, en parte, por la menor producción de triplay, así como por la ausencia de producción de clavos para madera. En el período enero-setiembre de 2015, la industria no primaria acumuló un crecimiento de 1,1 por ciento interanual.

Gráfico N° 3

MANUFACTURA NO PRIMARIA

(Var. % real respecto a similar periodo del año anterior)

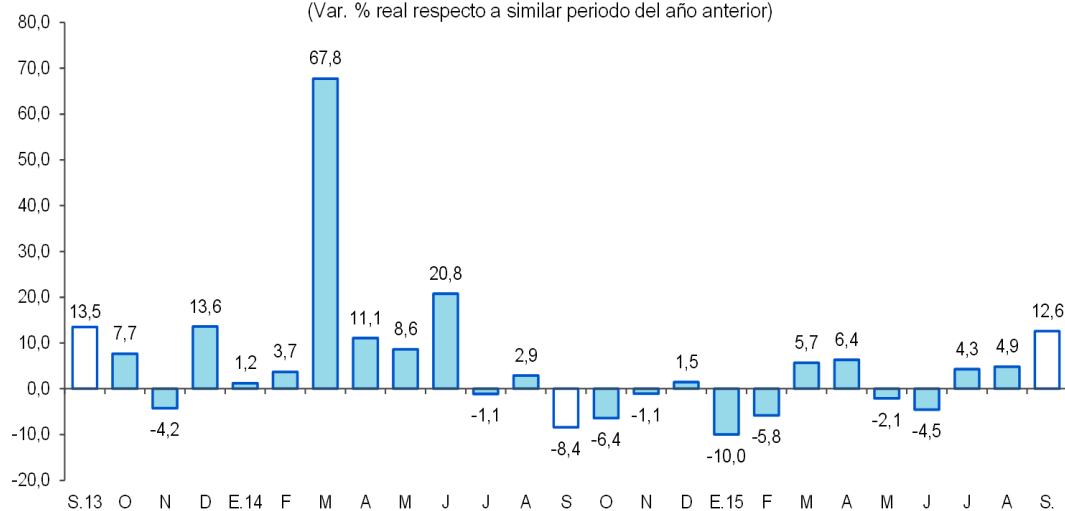

Fuente: BCRP, Sucursal Iquitos. Departamento de Estudios Económicos.



2.2 Arribos de turistas a los establecimientos de hospedaje

- Según información del Ministerio de Comercio Exterior y Turismo, en setiembre se registraron 27 436 arribos de turistas a los establecimientos de hospedaje, menores en 15,5 por ciento frente a similar mes del año anterior, debido al menor flujo de turistas nacionales. El turismo interno disminuyó en 17,2 por ciento; mientras que, el turismo receptivo (turistas extranjeros) registró un crecimiento de 58,1 por ciento interanual.
- En el periodo enero-setiembre de 2015, el número de arribos de turistas a los establecimientos de hospedaje aumentó en 0,4 por ciento interanual; pero el acumulado en los últimos doce meses registró una disminución promedio de 0,9 por ciento.

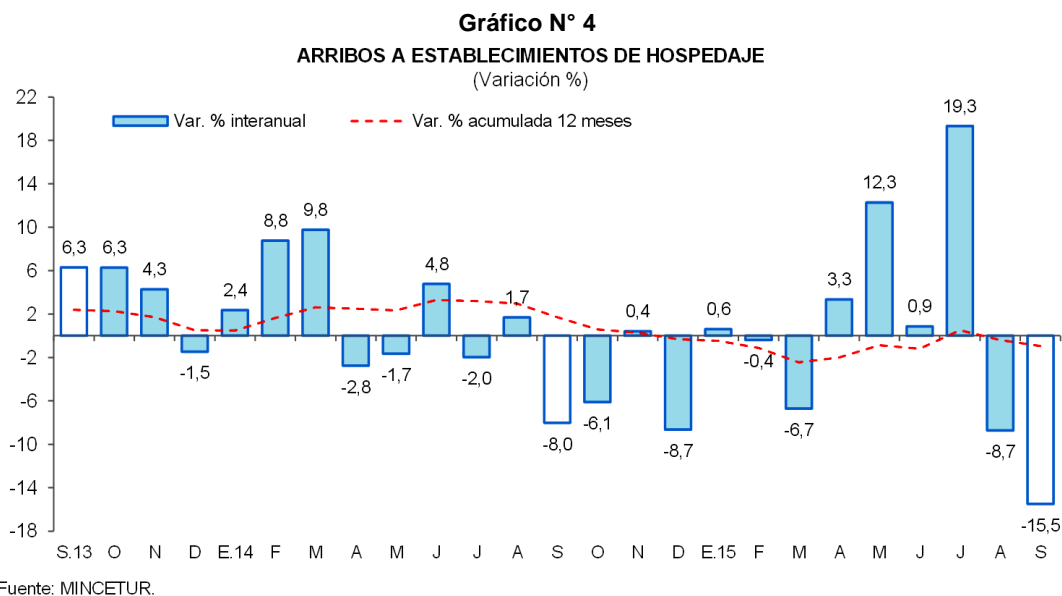

II. ASPECTOS LABORALES

1. Empleo

- El empleo en empresas privadas formales de 10 y más trabajadores en Pucallpa disminuyó en 1,5 por ciento interanual en setiembre, explicado por el menor requerimiento de personal en tres de las cinco ramas de actividad, en particular transporte y comunicaciones (-10,4 por ciento) y comercio (-7,8 por ciento); en cambio, la rama de servicios incrementó sus pedidos de puestos de trabajo en 7,2 por ciento interanual.
- En el periodo enero-setiembre de 2015, el empleo acumuló una disminución promedio de 4,3 por ciento interanual, debido al menor requerimiento de trabajadores en cuatro de las cinco ramas de actividad, en particular primaria (-16,3 por ciento) y comercio (-7,8 por ciento).

Cuadro N° 7

CIUDAD DE PUCALLPA: ÍNDICE MENSUAL DE EMPLEO EN EMPRESAS PRIVADAS FORMALES DE 10 A MÁS TRABAJADORES, POR RAMA DE ACTIVIDAD^{1/}

(Octubre 2010=100)

Rama de Actividad	setiembre			Enero - setiembre		
	2014	2015	Var. %	2014	2015	Var. %
Primaria ^{2/}	65,1	62,4	-4,2	70,0	58,6	-16,3
Manufactura	89,0	89,1	0,2	89,8	88,4	-1,6
Comercio	104,6	96,4	-7,8	107,8	99,3	-7,8
Transporte y Comunicaciones	110,5	99,0	-10,4	106,3	99,0	-6,9
Servicios ^{3/}	83,1	89,1	7,2	79,7	81,4	2,1
Total	89,4	88,1	-1,5	89,8	86,0	-4,3

Nota: La información corresponde al primer día de cada mes.

^{1/} Cifras preliminares.

^{2/} Conformada por las subramas agricultura, pesca e hidrocarburos.

^{3/} Conformada por las subramas servicios prestados a empresas, restaurantes y hoteles, establecimientos financieros, enseñanza, servicios sociales y comunales; y electricidad, gas y agua.

Fuente: MTPE – Encuesta Nacional de Variación Mensual del Empleo (ENVME).

Gráfico N° 5

CIUDAD DE PUCALLPA: EMPLEO FORMAL URBANO EN EMPRESAS DE 10 A MÁS TRABAJADORES

(Var. % respecto a similar periodo del año anterior)

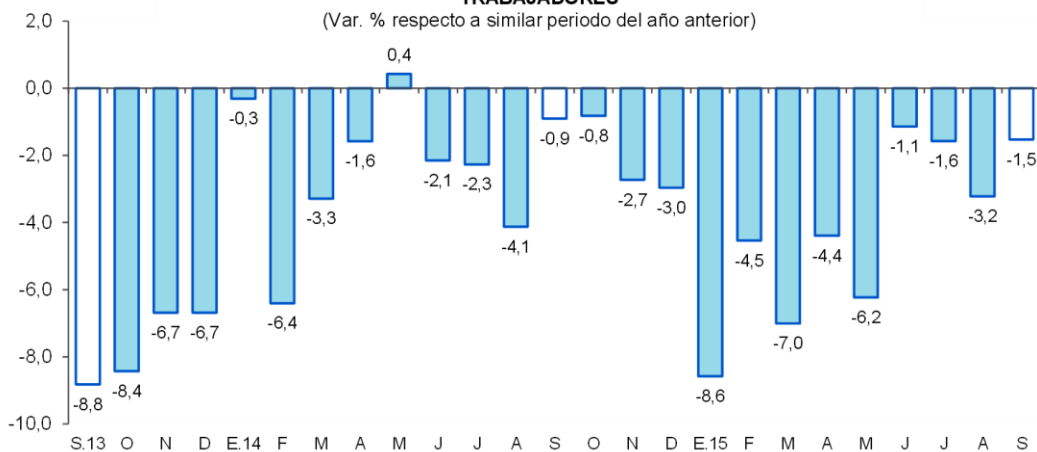

Fuente: MTPE – Encuesta Nacional de Variación Mensual del Empleo (ENVME).

III. SECTOR EXTERNO

1. Exportaciones

- Las exportaciones de Ucayali (US\$ 2,2 millones) cayeron en 32,2 por ciento interanual en setiembre, debido a las menores ventas de maderas, en particular madera aserrada.
- En el período enero-setiembre de 2015, las exportaciones se contrajeron en 20,6 por ciento interanual, debido a las menores ventas de maderas y otros productos no tradicionales.



Cuadro N° 8
EXPORTACIONES POR GRUPO DE PRODUCTOS ^{1/}
 (Valor FOB en millones de US\$)

TIPO	Estructura %	Setiembre			Enero-Setiembre		
	2014	2014	2015	Var. %	2014	2015	Var. %
PRODUCTOS NO TRADICIONALES	99,9	3,3	2,2	-32,2	33,5	26,6	-20,7
Agropecuarios	0,5	0,0	0,0	-	0,2	0,3	61,2
Pesqueros	1,3	0,0	0,0	-	0,1	0,2	68,4
Maderas	95,7	3,3	2,1	-35,6	32,6	25,5	-21,9
Otros no tradicionales	2,4	0,0	0,1	-	0,6	0,5	-7,6
OTRAS EXPORTACIONES	0,1	0,0	0,0	-	0,0	0,1	-
TOTAL	100,0	3,3	2,2	-32,2	33,6	26,7	-20,6

1/ Cifras preliminares.

Fuente: SUNAT.

Elaboración: BCRP, Sucursal Iquitos. Departamento de Estudios Económicos.

- Las exportaciones de productos no tradicionales disminuyeron en 32,2 por ciento interanual en setiembre, debido a las menores ventas de maderas, en particular madera aserrada. En el período enero-setiembre de 2015 acumularon una caída de 20,7 por ciento interanual, debido a las menores ventas de maderas y otros productos no tradicionales.
- En el período enero-setiembre de 2015, las exportaciones tienen como principal destino a China, México y Estados Unidos. El primero de ellos adquirió el 49,8 por ciento del valor total de los productos exportados, México el 18,3 por ciento y Estados Unidos el 12,8 por ciento.

IV. CRÉDITO Y DEPÓSITOS

1. Crédito

- El crédito se expandió en 4,4 por ciento interanual en setiembre. En la banca múltiple, que canaliza el 70,9 por ciento del total, el crédito creció en 8,5 por ciento interanual; en tanto que, en las instituciones no bancarias disminuyó en 7,0 por ciento. Al finalizar el mes, el crédito registró un saldo de S/. 1 365 millones, de los cuales, el 91,2 por ciento, es decir, S/. 1 246 millones, se encuentra colocado en moneda nacional.
- El ratio crédito/depósitos pasó de 2,19 en setiembre de 2014 a 2,15 en setiembre de 2015, es decir, disminuyó 0,04 puntos porcentuales. Además, un ratio mayor que la unidad indica que Ucayali es un demandante neto de crédito.



Cuadro N° 9
UCAYALI: SALDO DE CRÉDITOS, NOMINAL SBS

En millones de nuevos soles

	Estructura % Set-15	Setiembre		Var.% Nominal Set-15 / Set-14
		2014	2015	
Banco de la Nación	5,0	60	68	14,3
Agrobanco	2,0	31	28	-11,2
Banca Múltiple	70,9	892	967	8,5
Instituciones No Bancarias	22,1	324	301	-7,0
Financieras	7,9	106	107	1,0
Cajas Municipales	13,6	176	186	6,0
Cajas Rurales	0,0	33	0	-100,0
Edpymes	0,6	9	8	-10,9
Arrendamiento Financiero	0,0	0	0	-
TOTAL	100,0	1 307	1 365	4,4
Empresas	63,6	880	868	-1,3
Personas	36,4	428	497	16,1
Consumo	29,5	349	403	15,5
Hipotecario	6,9	79	94	19,2
MN	91,2	1 148	1 246	8,5
ME	8,8	159	119	-24,8
ME (Mill. US\$)		55	37	-32,6

Fuente: SBS y AFP.

Elaboración: BCRP, Sucursal Iquitos. Departamento de Estudios Económicos.

- Según tipo de crédito, destaca el crecimiento de los segmentos hipotecario (19,2 por ciento) y consumo (15,5 por ciento); mientras el crédito a empresas se redujo en 1,3 por ciento.

Gráfico N° 6

UCAYALI: EVOLUCIÓN DEL CRÉDITO
(Var. % respecto a similar mes del año anterior)

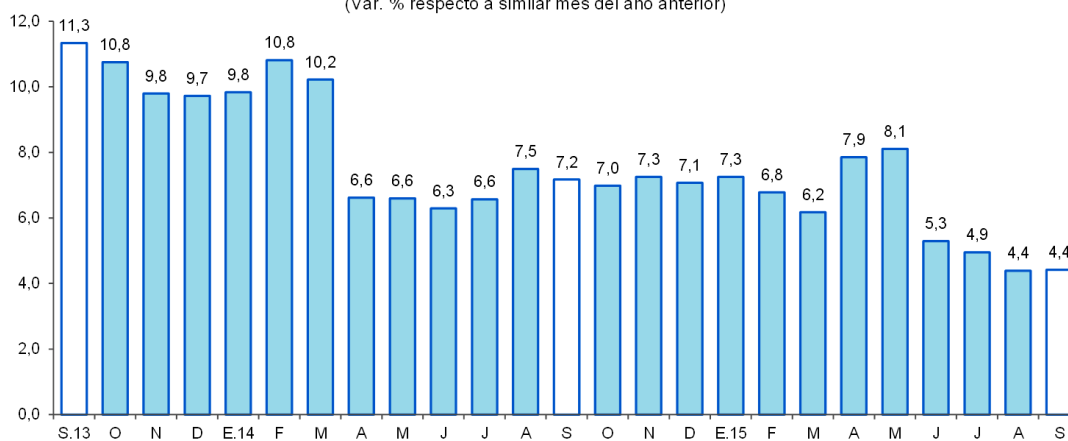

Fuente: SBS y AFP.

- Por tipo de moneda, el crédito en moneda nacional aumentó en 8,5 por ciento; mientras que, en moneda extranjera en cayó 24,8 por ciento; con ello, la participación relativa del crédito en moneda nacional (91,2 por ciento del total) se incrementó en 3,4 puntos porcentuales, en deterioro de la participación del crédito en moneda extranjera (8,8 por ciento), lo que estaría en línea con la preferencia de las familias y empresas por el crédito en moneda nacional.



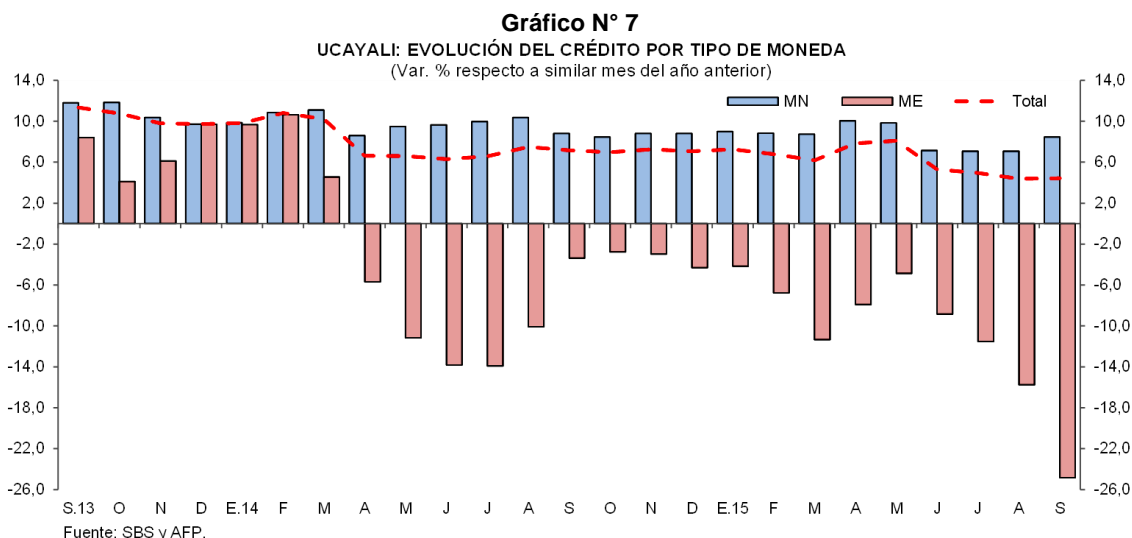

- La mayor participación relativa en los créditos, la tiene el Banco de Crédito (25,4 por ciento), Continental (22,7 por ciento), Scotiabank (9,2 por ciento), MiBanco (5,8 por ciento) y CMAC de Piura (5,4 por ciento), que en conjunto intermediaron el 68,5 por ciento del total.
- La tasa de morosidad en setiembre fue de 7,1 por ciento, menor en 0,3 puntos porcentuales a la obtenida en similar mes del año 2014. La tasa de morosidad en las cajas municipales (6,2 por ciento) se redujo en 2,1 puntos porcentuales; mientras que, en la banca múltiple (8,1 por ciento) se incrementó en 0,9 puntos porcentuales frente a setiembre del año anterior.

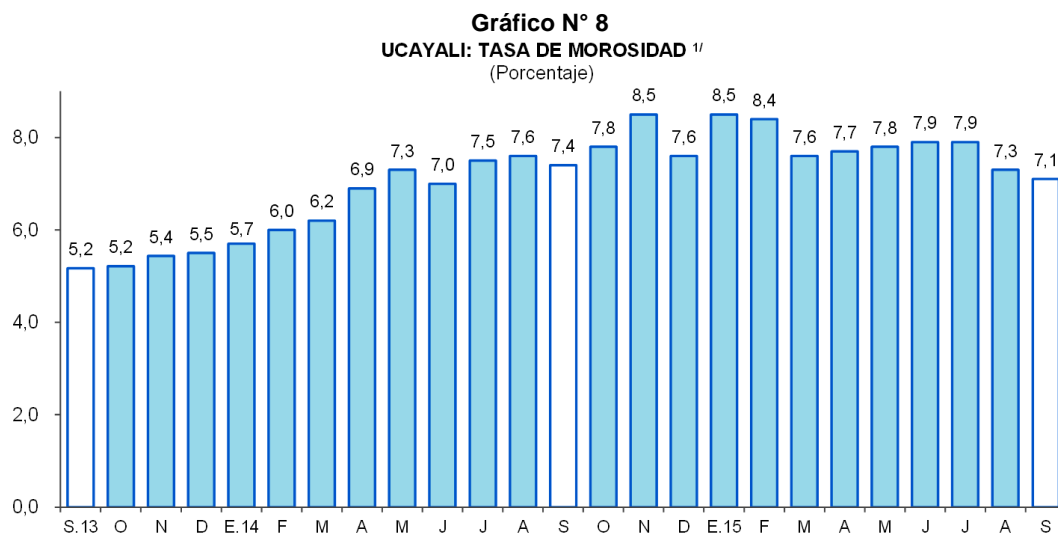

^{1/}preliminar, calculado en base a: (créditos vencidos + créditos en cobranza judicial) / colocaciones brutas.
Fuente: SBS y AFP.

2. Depósitos

- Los depósitos del departamento de Ucayali aumentaron en 6,0 por ciento interanual en setiembre, a S/. 634 millones, debido a la mayor captación de depósitos de ahorro (15,5 por ciento) y depósitos a vista (2,5 por ciento); contrarrestados, en parte, por la disminución de los depósitos a plazo (-3,0 por ciento). Se registró un aumento tanto en los depósitos en moneda extranjera (15,1 por ciento), como en moneda nacional (4,6 por ciento).

Cuadro N° 10
UCAYALI: SALDO DE DEPÓSITOS, NOMINAL SBS

En millones de nuevos soles

	Estructura %	Setiembre		Var.% Nominal Set-15 / Set-14
	Set-15	2014	2015	
Banco de la Nación	17,4	107	110	3,0
Banca Múltiple	73,2	431	464	7,7
Instituciones No Bancarias	9,4	60	59	-0,7
Financieras	1,2	7	8	14,7
Cajas Municipales	8,2	53	52	-2,6
Cajas Rurales	0,0	0	0	-
TOTAL	100,0	598	634	6,0
<hr/>				
Vista	42,2	261	267	2,5
Ahorro	39,0	214	248	15,5
A plazo	18,8	123	119	-3,0
<hr/>				
MN	85,2	517	540	4,6
ME	14,8	81	94	15,1
ME (Mill. US\$)		28	29	3,2

Fuente: SBS y AFP.

Elaboración: BCRP, Sucursal Iquitos. Departamento de Estudios Económicos.

- Las captaciones de la banca múltiple aumentaron en 7,7 por ciento; mientras y de las instituciones no bancarias se redujeron en 0,7 por ciento. La banca múltiple alcanzó una participación relativa de 73,2 por ciento en la liquidez total; el Banco de la Nación tiene el 17,4 por ciento y las instituciones no bancarias el 9,4 por ciento restante.

Gráfico N° 9

UCAYALI: EVOLUCIÓN DE LOS DEPÓSITOS
(Var. % respecto a similar mes del año anterior)

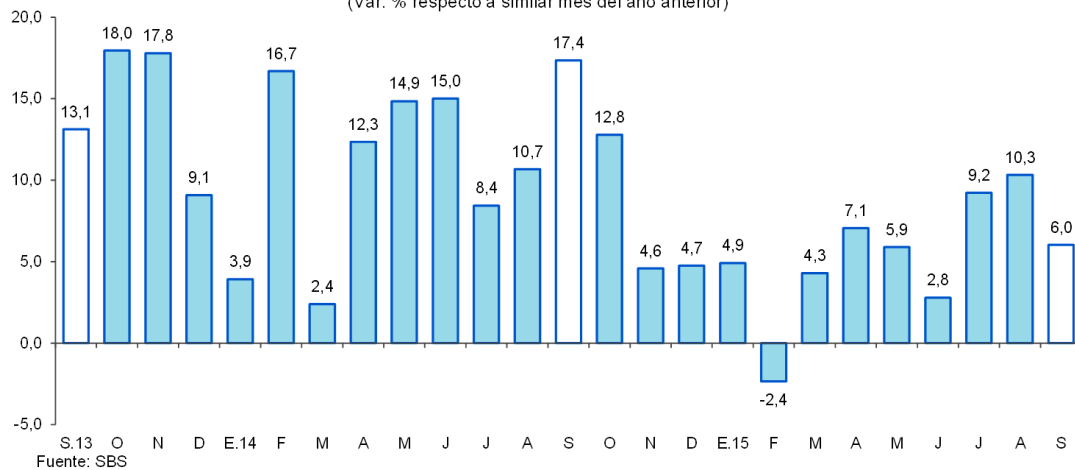

- La mayor participación en el total de los depósitos la tienen el Banco Continental (30,1 por ciento), Banco de Crédito (25,1 por ciento), Banco de la Nación (17,4 por ciento) y el Interbank (8,4 por ciento), los cuales en conjunto captan el 81,0 por ciento del total.
- La dolarización de la liquidez fue de 14,8 por ciento, es decir, mayor en 1,2 puntos porcentuales a la tasa registrada en setiembre 2014. El incremento de la liquidez en dólares fue impulsado por el crecimiento de los depósitos a la vista (3,7 por ciento), de ahorro (28,5 por ciento) y a plazo (12,5 por ciento); en tanto en los depósitos en moneda nacional se incrementaron los depósitos de ahorro (13,5 por ciento) y a la vista (2,3 por ciento).



Gráfico N° 10
UCAYALI: EVOLUCIÓN DE LOS DEPÓSITOS POR TIPO DE MONEDA
 (Var. % respecto a similar mes del año anterior)

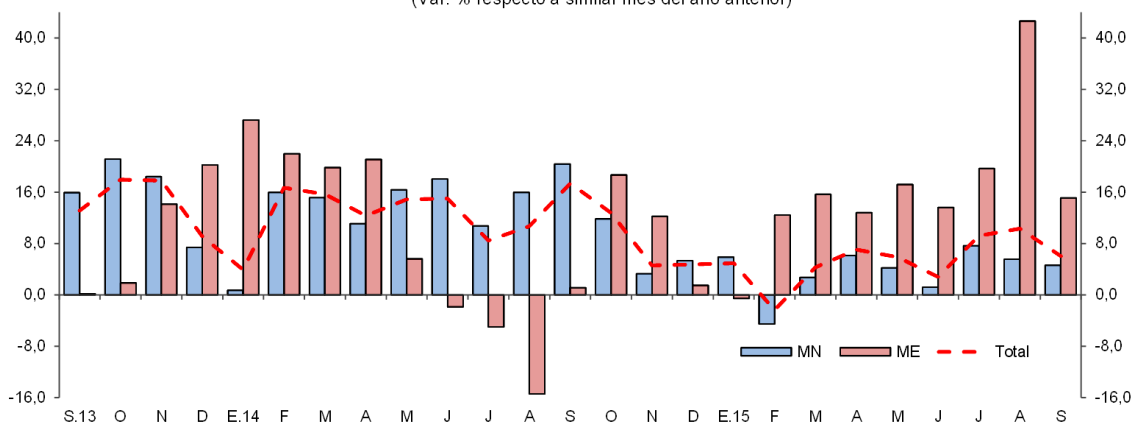

Fuente: SBS

V. GASTO PÚBLICO NO FINANCIERO

1. Gasto corriente no financiero

- El gasto corriente no financiero creció en 28,8 por ciento interanual en setiembre, debido a los mayores gastos en el gobierno nacional y regional; mientras los gastos de los gobiernos locales disminuyeron en 13,2 por ciento. El caso del gobierno nacional se explicó por el incremento generalizado en todas las cuentas de gastos, con excepción de donaciones y transferencias; en el caso del gobierno regional influyó el incremento de los gastos en remuneraciones y, bienes y servicios; y el caso de los gobiernos locales se explicó por la disminución generalizada en todas las cuentas de gasto, con excepción de remuneraciones.
- En el período enero-setiembre de 2015, el gasto corriente no financiero se incrementó en 1,2 por ciento interanual, inducido por los mayores gastos en el gobierno regional y nacional; pero contrarrestado parcialmente por los menores gastos en los gobiernos locales.

Cuadro N° 11
GASTO PÚBLICO NO FINANCIERO ^{1/}
 (Millones de nuevos soles)

	Setiembre			Enero-Setiembre		
	2014	2015	Var. % real	2014	2015	Var. % real
Gobierno nacional	20,6	38,7	84,7	273,1	285,2	1,2
Gobierno regional	32,9	37,9	11,4	290,9	315,9	5,6
Gobiernos locales	13,6	12,1	-13,2	120,7	112,2	-9,0
Total	67,0	88,6	28,8	684,7	713,3	1,2

1/ Información actualizada al 31 de octubre de 2015.

Fuente: Ministerio de Economía y Finanzas.

Elaboración: BCRP, Sucursal Iquitos. Departamento de Estudios Económicos.

2. Inversión pública

- La inversión pública registró una disminución de 19,4 por ciento interanual en setiembre, explicada por la menor ejecución de proyectos en los gobiernos locales y gobierno regional; mientras la inversión del gobierno nacional creció en 13,7 por ciento interanual.



- En el período enero-setiembre de 2015, la inversión pública se contrajo en 24,5 por ciento interanual, debido a la menor ejecución de proyectos en los tres niveles de gobierno, en particular gobiernos locales (-33,5 por ciento) y gobierno nacional (-27,0 por ciento).
- La inversión ejecutada en el período enero-setiembre representó el 42,5 por ciento del presupuesto institucional modificado (PIM); el gobierno regional registró un avance de 49,0 por ciento; los gobiernos locales el 45,4 por ciento y el gobierno nacional el 35,7 por ciento.

Cuadro N° 12
INVERSIÓN PÚBLICA ^{1/ 2/}
(Millones de nuevos soles)

	Setiembre			Enero-Setiembre		
	2014	2015	Var. % real	2014	2015	Var. % real
Gobierno nacional	27,1	32,0	13,7	139,5	105,0	-27,0
Gobierno regional	10,1	5,9	-43,5	107,5	101,5	-8,4
Gobiernos locales	24,0	13,3	-46,6	155,3	106,7	-33,5
Total	61,2	51,2	-19,4	402,2	313,2	-24,5

1/ Información actualizada al 31 de octubre de 2015.

2/ Comprende la adquisición de activos no financieros.

Fuente: Ministerio de Economía y Finanzas.

Elaboración: BCRP, Sucursal Iquitos. Departamento de Estudios Económicos.

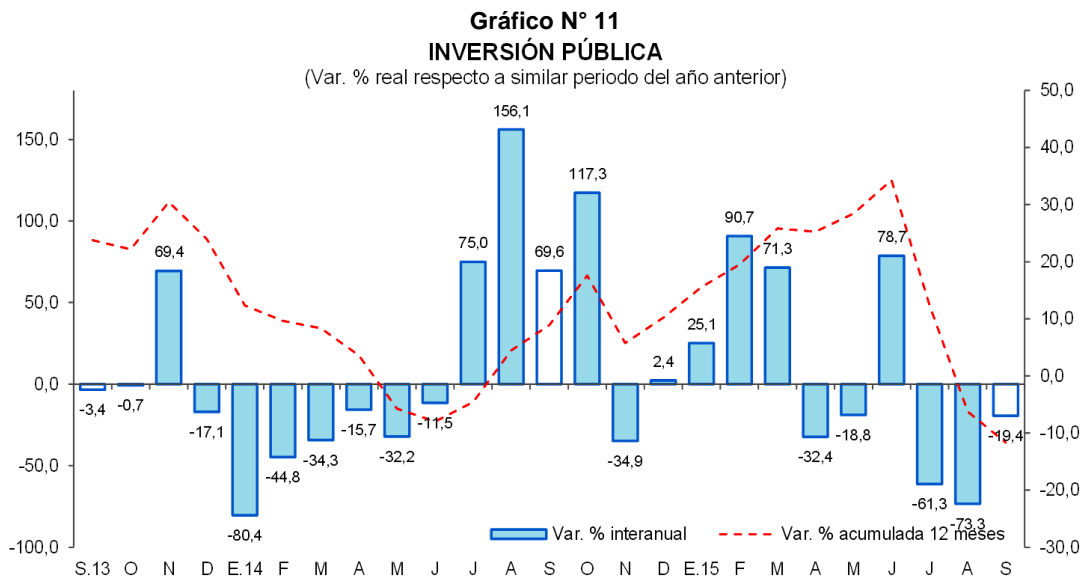

- El **gobierno nacional** desembolsó S/. 24,6 millones en el acondicionamiento turístico del lago Yarinacocha y S/. 2,0 millones en la rehabilitación y mejoramiento de la carretera Tingo María-Aguaytía-Pucallpa.
- El **gobierno regional** no avanzó con proyectos de gran envergadura.
- Los **gobiernos locales** desembolsaron S/. 4,3 millones en el mejoramiento del camino vecinal Shanantia-Brisas de Shanantia, Shanantia-Estero, en el distrito de Padre Abad, en la provincia del mismo nombre; y S/. 1,6 millones en el mejoramiento del Jirón Ricardo Palma, cuadras 01, 02, 03 y 04, en el distrito de Calleria, en la provincia de Coronel Portillo.



VI. ANEXOS



Anexo Nº 01

UCAYALI: PRODUCCIÓN AGROPECUARIA ^{1/}
(T.M.)

	2014					2015									
	Set.	Oct.	Nov.	Dic.	Ene.-Dic.	Ene.	Feb.	Mar.	Abr.	May.	Jun.	Jul.	Ago.	Set.	
TOTAL AGRÍCOLA	69 088	64 787	66 469	75 009	802 625	80 090	76 532	72 139	68 056	65 335	63 463	60 154	62 086	73 038	TOTAL AGRÍCOLA
Arroz cáscara	4 306	1 998	1 353	1 901	25 716	1 841	1 747	1 274	1 885	1 253	2 126	658	2 994	4 202	Arroz cáscara
Plátano	23 719	25 294	25 962	26 324	280 575	25 372	25 123	23 656	21 456	20 068	19 435	20 350	21 261	23 409	Plátano
Yuca	10 546	6 607	7 772	11 148	115 478	15 946	12 745	10 618	12 103	12 944	11 724	11 894	12 482	13 418	Yuca
Naranja	198	363	518	650	8 963	874	1 137	1 151	795	1 037	1 060	634	306	256	Naranja
Papaya	3 368	3 546	3 705	3 623	44 021	4 478	4 450	4 008	4 133	3 735	3 872	3 464	3 831	3 705	Papaya
Piña	942	1 065	1 270	1 389	9 687	815	819	648	470	525	610	637	572	988	Piña
Caña de azúcar	1 825	1 967	2 049	2 076	25 586	2 264	2 353	1 959	2 284	1 808	1 805	1 785	1 951	1 913	Caña de azúcar
Maíz amarillo duro	3 620	2 229	1 459	2 766	28 285	3 537	2 596	2 248	2 239	1 317	1 036	748	1 098	2 150	Maíz amarillo duro
Palma aceitera	12 373	13 647	12 496	12 431	147 328	11 308	11 550	13 716	15 028	14 755	14 609	14 624	11 718	13 882	Palma aceitera
Aguaje	726	1 101	1 337	1 530	12 315	1 674	1 783	1 334	667	757	656	441	521	757	Aguaje
Camu camu	30	32	58	286	1 628	265	273	275	146	158	89	53	24	33	Camu camu
Pijuayo fruto	40	509	789	868	8 815	1 783	2 194	1 742	600	180	0	0	0	15	Pijuayo fruto
Pijuayo palmito	56	65	52	59	670	56	58	56	52	58	59	59	60	65	Pijuayo palmito
Otros agrícolas															Otros agrícolas
Cacao	293	267	282	344	2 905	179	190	171	128	217	275	443	407	369	Cacao
Café	0	0	0	0	5 650	0	0	1 054	1 150	1 205	1 155	878	0	0	Café
Algodón	33	46	21	0	102	0	0	0	0	0	0	0	6	35	Algodón
Cocona	142	176	192	237	2 234	229	242	185	131	131	120	97	121	142	Cocona
Soya	68	43	16	0	129	0	0	0	0	0	0	0	0	0	Soya
Melón	480	182	0	0	1 891	0	0	0	0	0	0	0	508	775	Melón
Pepino	129	54	65	55	779	23	11	11	31	16	0	29	76	126	Pepino
Ungurahui	37	46	187	340	3 626	577	654	557	324	306	203	198	150	39	Ungurahui
Resto agrícola	6 157	5 550	6 886	8 982	76 243	8 869	8 607	7 476	4 434	4 865	4 629	3 162	4 000	6 759	Resto agrícola
TOTAL PECUARIO	2 196	2 196	2 261	2 231	26 428	2 069	2 219	2 165	2 225	2 207	2 268	2 378	2 582	2 253	TOTAL PECUARIO
Carne de ave	1 159	1 167	1 223	1 174	13 789	1 047	1 200	1 139	1 176	1 149	1 218	1 298	1 280	1 196	Carne de ave
Carne de porcino	95	96	96	109	1 144	93	93	90	96	101	99	103	101	98	Carne de porcino
Carne de vacuno	131	134	138	141	1 558	127	124	124	131	133	130	136	136	133	Carne de vacuno
Carne de ovino	1	1	0	0	10	0	1	1	1	1	1	1	1	1	Carne de ovino
Leche	402	387	389	392	4 911	401	398	408	421	399	419	427	649	415	Leche
Huevos	408	411	415	415	5 016	401	403	403	400	424	401	413	415	410	Huevos

1/ Cifras preliminares.

Fuente: Dirección Regional del MINAGRI de Ucayali.

Elaboración: BCRP. Sucursal Iquitos. Departamento de Estudios Económicos.



Anexo Nº 02

UCAYALI: PRODUCCIÓN PESQUERA
(T.M.)

	2014					2015									
	Set.	Oct.	Nov.	Dic.	Ene.-Dic.	Ene.	Feb.	Mar.	Abr.	May.	Jun.	Jul.	Ago.		Set.
DESEMBARQUE TOTAL ^{1/}	756	668	302	261	4 955	320	229	218	198	341	457	626	986	932	DESEMBARQUE TOTAL ^{1/}
Fresco	617	408	215	134	3 546	240	156	123	104	228	316	486	729	714	Fresco
Seco-salado	139	260	87	127	1 409	80	73	95	94	113	141	140	257	218	Seco-salado
DESEMBARQUE TOTAL ^{2/}	756	668	302	261	4 955	320	229	218	198	341	457	626	986	932	DESEMBARQUE TOTAL ^{2/}
Acarahuazú	3	4	3	5	39	2	2	3	2	0	1	1	3	6	Acarahuazú
Achacubo	0	0	0	0	2	0	0	0	0	0	0	0	0	0	Achacubo
Arahuana	0	1	1	1	8	0	0	2	0	0	0	0	0	1	Arahuana
Boquichico	222	242	56	40	1 338	50	38	47	36	46	90	183	294	307	Boquichico
Chiu Chiu	10	6	41	18	122	49	33	11	3	5	4	0	0	0	Chiu Chiu
Doncella	26	13	9	8	231	15	6	6	18	26	31	47	104	47	Doncella
Dorado	1	2	0	0	9	2	1	1	0	0	1	1	1	8	Dorado
Gamitana	0	1	1	1	10	0	1	1	2	2	1	1	2	2	Gamitana
Lisa	23	6	6	5	131	2	2	5	9	9	10	22	25	44	Lisa
LLambina	8	28	31	51	201	95	49	47	10	12	8	0	1	1	LLambina
Llausa	12	3	3	2	100	4	2	3	4	5	10	8	17	19	Llausa
Maparate	24	21	13	12	143	9	10	9	11	14	8	5	10	13	Maparate
Mota	40	27	23	19	226	12	12	10	11	20	20	21	35	25	Mota
Paco	1	1	1	1	14	1	1	1	2	5	3	2	7	3	Paco
Paiche	2	0	0	0	21	0	0	0	5	5	3	2	6	4	Paiche
Palometa	33	16	4	3	257	3	3	4	10	36	61	64	61	48	Palometa
Sardina	26	33	19	5	284	0	0	1	7	31	31	32	11	26	Sardina
Torre	0	1	2	1	11	1	0	0	0	0	0	0	0	7	Torre
Tucunaré	1	1	1	1	14	0	1	1	1	0	0	1	1	3	Tucunaré
Turushuqui	1	3	3	1	26	3	1	1	1	1	0	1	1	1	Turushuqui
Yulilla	2	7	2	1	34	3	6	3	2	2	0	0	0	1	Yulilla
Otras especies	321	252	83	86	1 734	69	61	62	64	122	175	235	407	366	Otras especies
PECES ORNAMENTALES (unidades)	24 734	32 501	8 010	1 610	373 157	1 400	1 375	36 811	42 687	32 016	62 995	67 805	61 587	52 239	PECES ORNAMENTALES (unidades)

1/ Por estado de conservación.

2/ Por tipo de especie.

Fuente: Dirección Regional de la Producción de Ucayali.

Elaboración: BCRP. Sucursal Iquitos. Departamento de Estudios Económicos.

Anexo Nº 03

UCAYALI: PRODUCCIÓN DE MADERA ROLLIZA
(Metros cúbicos)

Especies de madera	2014					2015										Especies de madera
	Set.	Oct.	Nov.	Dic.	Ene.-Dic.	Ene.	Feb.	Mar.	Abr.	May.	Jun.	Jul.	Ago.	Set.		
Aguano masha	56	128	0	0	372	0	0	0	0	0	9	0	43	111	Aguano masha	
Bolaina blanca	1 486	386	124	1 127	11 981	403	114	943	1 689	3 705	2 700	3 544	2 330	1 577	Bolaina blanca	
Caoba	0	0	0	0	0	0	0	0	0	0	0	0	0	69	Caoba	
Capirona	100	62	0	0	482	0	0	30	0	0	20	22	0	49	Capirona	
Cachimbo	3 326	3 428	861	592	17 486	1 171	526	650	855	392	1 006	813	2 114	3 951	Cachimbo	
Catahua	74	0	110	26	519	160	149	81	13	0	0	0	0	0	Catahua	
Cedro	0	2	0	0	2	68	88	0	0	21	5	0	0	0	Cedro	
Copaiba	578	80	90	263	4 004	354	749	0	107	449	0	206	250	1 347	Copaiba	
Cumala	563	34	272	0	6 143	415	979	75	194	0	91	29	0	89	Cumala	
Estoraque	10	0	0	0	624	0	12	0	0	58	0	0	0	157	Estoraque	
Huayruro	2 259	500	1 060	522	8 308	1 454	159	179	328	93	380	440	681	3 786	Huayruro	
Huimba negra	67	25	40	0	586	0	58	0	0	0	0	16	90	29	Huimba negra	
Ishpingo	8	0	0	0	151	0	32	0	64	41	12	0	0	61	Ishpingo	
Lagarto caspi	0	0	0	0	23	0	0	0	0	0	0	0	0	0	Lagarto caspi	
Lupuna blanca	427	246	67	114	2 987	168	816	0	119	550	50	153	947	699	Lupuna blanca	
Moena	800	3	0	32	2 383	122	298	0	20	19	572	21	47	10	Moena	
Panguana	91	0	0	0	652	0	0	0	0	0	0	47	16	21	Panguana	
Pashaco	409	430	30	15	2 299	68	178	0	114	37	83	134	400	281	Pashaco	
Pumaquiro	184	44	0	10	722	177	91	15	16	0	0	0	6	31	Pumaquiro	
Quinilla	110	85	5	0	333	0	0	80	0	0	10	0	20	185	Quinilla	
Requia	0	0	0	0	39	0	0	0	0	0	0	0	0	0	Requia	
Shihuahuaco	2 375	240	30	30	5 667	428	173	2 248	0	34	178	579	348	1 136	Shihuahuaco	
Tornillo	1 148	377	211	263	8 608	792	498	2 305	503	222	119	10	118	860	Tornillo	
Utucuro	0	0	0	0	25	0	0	0	0	0	0	0	5	22	Utucuro	
Yacushapana	46	119	0	0	413	0	0	8	0	0	62	0	3	132	Yacushapana	
Otros	2 017	401	105	51	7 035	86	161	319	771	5	402	350	434	1 397	Otros	
TOTAL	16 134	6 591	3 005	3 046	81 844	5 866	5 081	6 933	4 793	5 626	5 699	6 364	7 852	16 000	TOTAL	

Fuente: Gobierno Regional de Ucayali - Dirección Ejecutiva Forestal, Flora y Fauna Silvestre.

Elaboración: BCRP. Sucursal Iquitos. Departamento de Estudios Económicos.



Anexo Nº 04

UCAYALI: PRODUCCIÓN DE MADERA ASERRADA
(Metros cúbicos)

	2014					2015									
	Set.	Oct.	Nov.	Dic.	Ene.-Dic.	Ene.	Feb.	Mar.	Abr.	May.	Jun.	Jul.	Ago.	Set.	
Especies de madera															Especies de madera
Aguano masha	2	46	4	0	186	0	8	25	3	0	12	0	17	47	Aguano masha
Caoba	0	0	0	0	45	0	0	0	0	0	25	0	0	9	Caoba
Capirona	13	15	0	24	572	15	16	77	50	75	42	0	0	31	Capirona
Cachimbo	979	1 718	923	890	15 528	1 170	738	1 082	530	565	382	386	575	1 590	Cachimbo
Catahua	25	4	72	90	3 253	0	237	146	16	0	148	44	48	39	Catahua
Cedro	0	0	0	0	73	16	12	7	20	7	51	27	4	3	Cedro
Copaiba	146	172	67	91	3 679	223	477	355	84	161	219	23	126	299	Copaiba
Cumala	580	179	62	69	6 509	139	454	494	425	199	133	69	73	20	Cumala
Estoraque	7	55	22	80	1 370	5	2	135	6	27	15	6	10	23	Estoraque
Huayruro	85	447	552	208	4 130	822	415	298	284	271	142	232	155	434	Huayruro
Huimba	37	89	21	12	516	19	23	58	8	14	10	12	0	0	Huimba
Ishpingo	0	0	0	22	346	0	5	0	53	30	33	15	0	0	Ishpingo
Lagarto caspi	0	0	0	0	13	0	0	0	0	0	0	0	0	0	Lagarto caspi
Lupuna	78	215	46	51	1 167	36	54	79	166	103	80	216	199	279	Lupuna
Marupa	28	65	13	0	697	8	0	0	0	5	12	40	0	35	Marupa
Moena	226	199	38	14	2 281	62	116	118	102	69	132	210	117	70	Moena
Pashaco	63	206	55	68	1 931	101	79	140	244	95	151	62	5	28	Pashaco
Pumaquiro	73	107	28	0	609	27	29	18	77	0	0	3	0	11	Pumaquiro
Quinilla	16	28	0	29	374	0	12	0	0	26	230	118	80	35	Quinilla
Requia	0	0	0	0	45	0	7	0	0	7	17	0	0	0	Requia
Shihuahuaco	278	502	276	616	4 730	375	613	474	548	515	969	575	399	273	Shihuahuaco
Tornillo	487	272	172	174	8 792	601	421	534	757	593	408	535	47	206	Tornillo
Utucuro	0	76	2	0	232	8	14	1	0	0	4	0	0	0	Utucuro
Yacushapana	49	49	5	5	578	14	5	48	2	36	19	4	0	0	Yacushapana
Otros	1 149	1 331	808	1 090	17 957	1 496	1 459	1 917	2 344	2 935	3 151	2 456	1 305	2 001	Otros
TOTAL	4 321	5 774	3 166	3 532	75 612	5 137	5 195	6 006	5 719	5 733	6 385	5 033	3 160	5 433	TOTAL

Fuente: Gobierno Regional de Ucayali - Dirección Ejecutiva Forestal, Flora y Fauna Silvestre.

Elaboración: BCRP. Sucursal Iquitos. Departamento de Estudios Económicos.

Anexo Nº 05

UCAYALI: PRODUCCIÓN DE HIDROCARBUROS LÍQUIDOS Y GAS

	2014					2015									
	Set.	Oct.	Nov.	Dic.	Ene.-Dic.	Ene.	Feb.	Mar.	Abr.	May.	Jun.	Jul.	Ago.	Set.	
LÍQUIDOS GN ^{1/} *Lote 31-C (LGN)	67	60	58	47	784	62	50	63	66	69	55	62	66	59	LÍQUIDOS GN ^{1/} *Lote 31-C (LGN)
PETRÓLEO ^{1/} *Lote 131	13	65	66	66	258	21	62	66	97	105	120	118	124	118	PETRÓLEO ^{1/} *Lote 131
GAS NATURAL ^{2/} *Lote 31-C	474	420	467	422	5 298	394	398	460	437	509	416	367	850	610	GAS NATURAL ^{2/} *Lote 31-C

1/ Miles de barriles.

2/ Millones de pies cúbicos.

Fuente: PerúPetro S.A.

Elaboración: BCRP. Sucursal Iquitos. Departamento de Estudios Económicos.

Anexo Nº 06

UCAYALI: PRODUCCIÓN MANUFACTURERA ^{1/}
(Índice de volumen físico: 2007=100)

C I I U	2014					2015									C I I U
	Set.	Oct.	Nov.	Dic.	Ene.-Dic.	Ene.	Feb.	Mar.	Abr.	May.	Jun.	Jul.	Ago.	Set.	
MANUFACTURA PRIMARIA	72,4	81,7	59,0	66,8	68,7	67,4	61,3	69,8	64,4	65,2	72,6	66,8	69,0	65,1	MANUFACTURA PRIMARIA
2320 -Refinación de petróleo	72,4	81,7	59,0	66,8	68,7	67,4	61,3	69,8	64,4	65,2	72,6	66,8	69,0	65,1	2320 -Refinación de petróleo
MANUFACTURA NO PRIMARIA	144,9	151,6	151,6	164,8	151,7	138,2	129,6	155,3	142,8	155,5	160,7	163,2	159,3	163,1	MANUFACTURA NO PRIMARIA
1553 -Bebidas malteadas	272,1	277,8	263,1	308,2	266,4	244,1	223,7	279,6	244,8	272,3	287,6	298,7	294,7	298,7	1553 -Bebidas malteadas
1554 -Bebidas gaseosas	39,7	35,6	312,8	348,6	245,9	392,2	328,0	346,9	342,1	340,6	332,6	310,6	272,3	370,0	1554 -Bebidas gaseosas
2010 -Madera aserrada	19,9	26,5	14,6	16,2	29,0	23,6	23,9	27,6	26,3	26,4	29,4	23,1	14,5	25,0	2010 -Madera aserrada
2021 -Triplay	92,1	92,1	90,9	36,1	83,6	38,1	45,1	74,3	84,9	79,6	56,6	53,2	91,8	46,6	2021 -Triplay
2710 -Calaminas y varillas	109,3	142,9	441,2	247,3	197,4	171,8	242,9	65,0	239,9	266,7	221,3	249,3	211,2	187,8	2710 -Calaminas y varillas
2899 -Clavos para madera	181,6	312,3	139,2	154,1	208,2	267,6	194,4	191,2	25,5	0,0	0,0	0,0	0,0	0,0	2899 -Clavos para madera
TOTAL	120,6	128,2	120,6	131,9	123,9	114,5	106,7	126,6	116,5	125,2	131,1	130,9	129,0	130,2	TOTAL

1/ Cifras preliminares

Fuente: Dirección Regional de la Producción de Ucayali - Encuesta a Empresas Industriales.

Elaboración: BCRP. Sucursal Iquitos. Departamento de Estudios Económicos.

Anexo Nº 07

UCAYALI: ÍNDICE DE VOLUMEN FÍSICO DE LA PRODUCCIÓN INDUSTRIAL DE PUCALLPA ^{1/}
(Variación Porcentual)

C I I U	2014/2013					2015/2014										C I I U
	Set.	Oct.	Nov.	Dic.	Ene.-Dic.	Ene.	Feb.	Mar.	Abr.	May.	Jun.	Jul.	Ago.	Set.		
MANUFACTURA PRIMARIA	4,6	24,0	-8,8	-6,4	-6,6	-0,4	13,3	3,2	12,3	-0,6	0,8	-16,5	-13,5	-10,1	MANUFACTURA PRIMARIA	
2320 -Refinación de petróleo	4,6	24,0	-8,9	-6,4	-6,6	-0,4	13,3	3,2	12,3	-0,6	0,8	-16,5	-13,5	-10,1	2320 -Refinación de petróleo	
MANUFACTURA NO PRIMARIA	-8,4	-6,4	-1,1	1,5	5,9	-10,0	-5,8	5,7	6,4	-2,1	-4,5	4,3	4,9	12,6	MANUFACTURA NO PRIMARIA	
1553 -Bebidas malteadas	-4,9	-3,4	6,7	7,1	10,5	-9,2	-5,2	7,4	10,1	4,5	7,5	5,3	6,4	9,8	1553 -Bebidas malteadas	
1554 -Bebidas gaseosas	-79,0	-88,7	-15,0	4,8	-22,3	17,9	43,6	28,7	39,1	141,5	4,6	-2,0	-24,7	832,6	1554 -Bebidas gaseosas	
2010 -Madera aserrada	-36,5	-30,9	-56,9	-48,0	-23,2	-24,2	-18,0	-10,8	-17,1	-51,1	-46,6	23,6	-26,8	25,7	2010 -Madera aserrada	
2021 -Triplay	11,4	35,0	4,0	-59,8	-0,9	-47,9	-41,9	7,6	-0,7	-21,7	-43,6	-42,2	-0,3	-49,4	2021 -Triplay	
2710 -Calaminas y varillas	9,2	163,6	-1,3	127,0	71,1	28,1	24,7	-39,4	-9,5	40,9	-24,8	43,5	204,5	71,8	2710 -Calaminas y varillas	
2899 -Clavos de madera	-17,3	74,8	-34,8	-5,2	-2,8	-9,7	-43,5	-11,8	-87,3	-100,0	-100,0	-100,0	-100,0	-100,0	2899 -Clavos de madera	
TOTAL	-6,1	-1,2	-2,4	0,0	3,3	-8,2	-2,6	5,2	7,4	-1,8	-3,6	0,0	1,0	8,0	TOTAL	

1/ cifras preliminares

Fuente: Dirección Regional de la Producción de Ucayali - Encuesta a Empresas Industriales.

Elaboración: BCRP. Sucursal Iquitos. Departamento de Estudios Económicos.

Anexo Nº 08

**EMPLEO FORMAL URBANO EN EMPRESAS DE 10 Y MÁS TRABAJADORES
EN LA CIUDAD DE PUCALLPA POR SECTORES ECONÓMICOS
(Variación porcentual con respecto al mismo mes del año anterior)**

Año	Mes	Primario ^{1/}	Industria	Comercio	Transporte	Servicios ^{2/}	Total
2014	SET.	0,9	-1,2	1,8	-1,1	-3,4	-0,9
	OCT.	-11,3	0,4	1,4	2,5	-1,6	-0,8
	NOV.	-13,8	-3,5	-0,6	-1,7	0,8	-2,7
	DIC.	-8,8	-6,1	1,4	-3,2	0,1	-3,0
2015	ENE.	-9,1	-5,0	-9,8	-6,9	-13,2	-8,6
	FEB.	-10,7	-3,0	-6,9	-2,4	-1,4	-4,5
	MAR.	-16,4	-4,5	-7,5	-0,7	-8,8	-7,0
	ABR.	-28,5	-1,0	-8,7	-3,4	7,1	-4,4
	MAY.	-31,3	-1,2	-7,3	-12,3	1,9	-6,2
	JUN.	-16,9	1,2	-7,7	-8,6	11,2	-1,1
	JUL.	-13,9	-0,1	-8,1	-8,7	11,1	-1,6
	AGO.	-9,7	-0,8	-6,6	-8,8	2,1	-3,2
SET. ^{3/}	-4,2	0,2	-7,8	-10,4	7,2	-1,5	

Nota: La información corresponde al primer día de cada mes.

1/ Conformada por las subramas agricultura, pesca y minería.

2/ Conformada por las subramas servicios prestados a empresas, restaurantes y hoteles, establecimientos financieros, enseñanza, servicios sociales y comunales; y electricidad, gas y agua.

3/ Preliminar.

Fuente: MTPE – Encuesta Nacional de Variación Mensual del Empleo (ENVME).

Elaboración: BCRP. Sucursal Iquitos. Departamento de Estudios Económicos.

Anexo Nº 09

UCAYALI: EXPORTACIONES FOB POR GRUPO DE PRODUCTO ^{1/}
(Millones US\$)

	2014					2015									
	Set.	Oct.	Nov.	Dic.	Ene.-Dic.	Ene.	Feb.	Mar.	Abr.	May.	Jun.	Jul.	Ago.	Set.	
Productos no tradicionales	3,3	3,6	3,9	3,6	44,7	2,5	3,4	3,8	2,9	3,5	3,3	2,5	2,4	2,2	Productos no tradicionales
Forestales	3,3	3,2	3,5	3,6	42,9	2,3	3,4	3,8	2,7	3,4	3,2	2,3	2,2	2,1	Forestales
- Madera aserrada	1,7	1,8	0,8	1,2	15,4	1,2	1,6	1,4	1,0	0,8	0,9	0,8	0,6	0,2	- Madera aserrada
- Tablillas y frisos	1,0	0,5	1,1	1,4	14,1	0,3	0,6	1,1	0,6	1,5	1,1	0,8	0,9	1,3	- Tablillas y frisos
- Machihembrado	0,0	0,0	0,0	0,0	0,0	0,0	0,0	0,0	0,0	0,0	0,0	0,0	0,0	0,0	- Machihembrado
- Triplay	0,6	0,5	1,1	0,4	6,9	0,4	0,4	0,7	0,6	0,8	0,8	0,4	0,6	0,7	- Triplay
- Tableros	0,0	0,0	0,0	0,0	0,7	0,0	0,0	0,0	0,0	0,0	0,0	0,0	0,0	0,0	- Tableros
- Tarugos y trefilados	0,0	0,0	0,0	0,0	0,0	0,0	0,0	0,0	0,0	0,0	0,0	0,0	0,0	0,0	- Tarugos y trefilados
- Otros acabados	0,0	0,3	0,4	0,6	5,7	0,4	0,9	0,6	0,5	0,3	0,4	0,3	0,1	0,1	- Otros acabados
Agroindustriales	0,0	0,0	0,0	0,0	0,2	0,0	0,0	0,0	0,1	0,0	0,0	0,0	0,1	0,0	Agroindustriales
- Camu camu	0,0	0,0	0,0	0,0	0,2	0,0	0,0	0,0	0,1	0,0	0,0	0,0	0,0	0,0	- Camu camu
- Uña de gato	0,0	0,0	0,0	0,0	0,0	0,0	0,0	0,0	0,0	0,0	0,0	0,0	0,0	0,0	- Uña de gato
- Sangre de grado	0,0	0,0	0,0	0,0	0,0	0,0	0,0	0,0	0,0	0,0	0,0	0,0	0,0	0,0	- Sangre de grado
- Otros	0,0	0,0	0,0	0,0	0,0	0,0	0,0	0,0	0,0	0,0	0,0	0,0	0,1	0,0	- Otros
Pesqueros	0,0	0,5	0,0	0,0	0,6	0,0	0,0	0,0	0,0	0,0	0,0	0,1	0,1	0,0	Pesqueros
- Peces ornamentales	0,0	0,0	0,0	0,0	0,1	0,0	0,0	0,0	0,0	0,0	0,0	0,0	0,0	0,0	- Peces ornamentales
- Pescado congelado	0,0	0,0	0,0	0,0	0,1	0,0	0,0	0,0	0,0	0,0	0,0	0,1	0,1	0,0	- Pescado congelado
- Pescado seco salado	0,0	0,5	0,0	0,0	0,5	0,0	0,0	0,0	0,0	0,0	0,0	0,0	0,0	0,0	- Pescado seco salado
Otros	0,0	0,0	0,4	0,0	1,0	0,2	0,0	0,1	0,0	0,0	0,0	0,0	0,0	0,1	Otros
Resto	0,0	0,0	0,0	0,0	0,0	0,0	0,0	0,0	0,0	0,0	0,0	0,0	0,1	0,0	Resto
TOTAL EXPORTACIONES	3,3	3,6	3,9	3,6	44,8	2,5	3,4	3,8	2,9	3,5	3,3	2,5	2,5	2,2	TOTAL EXPORTACIONES

1/ cifras preliminares.

Fuente: SUNAT (www.sunat.gob.pe)

Elaboración: BCRP. Sucursal Iquitos. Departamento de Estudios Económicos.

Anexo Nº 10

UCAYALI: GASTOS NO FINANCIEROS DEL GOBIERNO NACIONAL ^{1/}
(Millones de nuevos soles)

	2014					2015									
	Set.	Oct.	Nov.	Dic.	Ene.-Dic.	Ene.	Feb.	Mar.	Abr.	May.	Jun.	Jul.	Ago.		Set.
GASTOS NO FINANCIEROS	50,8	60,5	58,0	69,3	611,1	31,6	50,5	44,6	38,5	33,8	50,7	42,0	44,0	72,0	GASTOS NO FINANCIEROS
a. GASTOS CORRIENTES	20,6	28,5	25,4	41,7	368,7	24,5	33,9	38,2	29,7	28,1	29,0	29,8	33,2	38,7	a. GASTOS CORRIENTES
1. Personal y obligaciones	12,5	13,5	14,0	14,7	158,2	12,3	14,4	15,6	14,8	14,6	15,4	16,3	13,8	14,2	1. Personal y obligaciones
2. Pensiones y prestaciones sociales	0,7	1,0	1,0	1,9	11,9	0,6	0,9	0,8	1,1	0,8	0,8	1,5	0,8	0,9	2. Pensiones y prestaciones sociales
3. Bienes y servicios	5,5	7,6	7,8	15,4	121,3	6,3	5,6	6,9	7,5	9,5	7,6	7,3	10,4	19,1	3. Bienes y servicios
4. Donaciones y transferencias	0,5	1,8	1,5	0,8	23,6	5,0	9,3	9,3	1,1	1,3	1,3	1,9	1,0	0,5	4. Donaciones y transferencias
5. Otros gastos corrientes	1,4	4,6	1,1	8,8	53,7	0,3	3,8	5,7	5,3	1,9	3,8	2,9	7,2	4,0	5. Otros gastos corrientes
b. GASTOS DE CAPITAL	30,2	32,0	32,6	27,6	242,4	7,1	16,5	6,4	8,9	5,7	21,7	12,2	10,8	33,3	b. GASTOS DE CAPITAL
1. Adquisición de activos no financieros	27,1	31,1	32,6	26,7	229,9	7,1	7,3	6,4	7,6	4,0	21,7	8,4	10,4	32,0	1. Adquisición de activos no financieros
2. Donaciones y transferencias	3,1	1,0	0,0	0,2	11,6	0,0	9,2	0,0	0,0	1,7	0,0	0,2	0,3	1,3	2. Donaciones y transferencias
3. Otros gastos de capital	0,0	0,0	0,0	0,7	0,9	0,0	0,0	0,0	1,2	0,0	0,0	3,6	0,1	0,1	3. Otros gastos de capital

1/ Información actualizada al 31 de octubre de 2015.

Fuente: Ministerio de Economía y Finanzas.

Elaboración: BCRP. Sucursal Iquitos. Departamento de Estudios Económicos.

Anexo Nº 11

UCAYALI: GASTOS NO FINANCIEROS DEL GOBIERNO REGIONAL ^{1/}
(Millones de nuevos soles)

	2014					2015									
	Set.	Oct.	Nov.	Dic.	Ene.-Dic.	Ene.	Feb.	Mar.	Abr.	May.	Jun.	Jul.	Ago.	Set.	
GASTOS NO FINANCIEROS	43,0	49,2	44,8	92,5	596,9	31,9	35,8	57,1	40,0	59,5	62,5	43,5	47,4	43,8	GASTOS NO FINANCIEROS
a. GASTOS CORRIENTES	32,9	31,4	34,5	52,9	409,7	31,6	28,7	31,3	35,1	37,6	36,2	39,9	37,6	37,9	a. GASTOS CORRIENTES
1. Personal y obligaciones	21,2	20,8	23,9	29,7	277,2	25,6	21,0	20,4	23,2	24,9	23,8	25,1	24,6	26,0	1. Personal y obligaciones
2. Pensiones y prestaciones sociales	1,7	1,8	2,1	3,7	26,2	2,5	1,8	2,3	1,9	1,7	1,8	2,3	2,1	1,7	2. Pensiones y prestaciones sociales
3. Bienes y servicios	9,4	8,7	7,6	17,7	101,2	3,0	5,8	8,5	9,9	10,1	10,2	12,2	10,5	9,9	3. Bienes y servicios
4. Donaciones y transferencias corrientes	0,0	0,0	0,0	0,0	0,1	0,0	0,0	0,0	0,0	0,0	0,0	0,0	0,0	0,0	4. Donaciones y transferencias corrientes
5. Otros gastos corrientes	0,5	0,1	0,9	1,9	4,9	0,4	0,1	0,1	0,1	0,8	0,4	0,4	0,4	0,2	5. Otros gastos corrientes
b. GASTOS DE CAPITAL	10,1	17,8	10,3	39,5	187,2	0,3	7,0	25,8	4,8	21,9	26,3	3,5	9,8	5,9	b. GASTOS DE CAPITAL
1. Adquisición de activos no financieros	10,1	17,8	10,3	39,5	175,1	0,3	7,0	25,8	4,8	19,9	24,8	3,5	9,4	5,9	1. Adquisición de activos no financieros
2. Donaciones y transferencias	0,0	0,0	0,0	0,0	12,1	0,0	0,0	0,0	0,0	2,0	1,5	0,0	0,0	0,0	2. Donaciones y transferencias
3. Otros gastos de capital	0,0	0,0	0,0	0,0	0,0	0,0	0,0	0,0	0,0	0,0	0,0	0,0	0,4	0,0	3. Otros gastos de capital

1/ Información actualizada al 31 de octubre de 2015.

Fuente: Ministerio de Economía y Finanzas.

Elaboración: BCRP. Sucursal Iquitos. Departamento de Estudios Económicos.



Anexo Nº 12

UCAYALI: GASTOS NO FINANCIEROS DE LOS GOBIERNOS LOCALES 1/
(Millones de nuevos soles)

	2014					2015										
	Set.	Oct.	Nov.	Dic.	Ene.-Dic.	Ene.	Feb.	Mar.	Abr.	May.	Jun.	Jul.	Ago.	Set.		
GASTOS NO FINANCIEROS	38,0	60,7	28,2	69,8	436,7	6,3	21,5	29,0	25,7	25,4	27,0	45,1	14,7	25,3	GASTOS NO FINANCIEROS	
a. GASTOS CORRIENTES	13,6	13,3	12,3	18,8	165,0	5,5	12,2	15,0	14,0	14,6	12,9	14,3	11,8	12,1	a. GASTOS CORRIENTES	
1. Personal y obligaciones	2,1	2,5	2,1	3,7	30,0	2,6	2,5	2,8	2,5	2,4	2,2	3,3	2,1	2,5	1. Personal y obligaciones	
2. Pensiones y prestaciones sociales	1,0	0,9	1,1	0,9	10,2	0,1	0,6	0,8	0,7	0,9	0,8	0,7	1,0	0,9	2. Pensiones y prestaciones sociales	
3. Bienes y servicios	10,1	9,6	8,6	13,0	119,0	2,7	8,9	11,2	10,5	11,0	9,5	10,0	8,3	8,6	3. Bienes y servicios	
4. Donaciones y transferencias	0,3	0,2	0,4	1,1	4,6	0,0	0,1	0,1	0,1	0,1	0,4	0,1	0,3	0,1	4. Donaciones y transferencias	
5. Otros gastos corrientes	0,1	0,1	0,1	0,2	1,2	0,1	0,1	0,1	0,2	0,1	0,0	0,1	0,2	0,0	5. Otros gastos corrientes	
b. GASTOS DE CAPITAL	24,5	47,5	15,9	51,0	271,7	0,8	9,3	14,0	11,7	10,8	14,0	30,9	2,9	13,3	b. GASTOS DE CAPITAL	
1. Adquisición de activos no financieros	24,0	47,2	15,9	50,5	269,0	0,8	9,3	14,0	11,2	10,8	13,5	30,8	2,9	13,3	1. Adquisición de activos no financieros	
2. Donaciones y transferencias	0,5	0,0	0,0	0,5	2,5	0,0	0,0	0,0	0,5	0,0	0,5	0,0	0,0	0,0	2. Donaciones y transferencias	
3. Otros gastos de capital	0,0	0,2	0,0	0,0	0,3	0,0	0,0	0,0	0,0	0,0	0,0	0,0	0,0	0,0	3. Otros gastos de capital	

1/ Información actualizada al 31 de octubre de 2015.

Fuente: Ministerio de Economía y Finanzas.

Elaboración: BCRP. Sucursal Iquitos. Departamento de Estudios Económicos.

Anexo Nº 13

UCAYALI: INVERSIÓN NO FINANCIERA DEL GOBIERNO NACIONAL ^{1/}
(Millones de nuevos soles)

FUNCIÓN	2014					2015										FUNCIÓN
	Set.	Oct.	Nov.	Dic.	Ene.-Dic.	Ene.	Feb.	Mar.	Abr.	May.	Jun.	Jul.	Ago.	Set.		
Planeamiento	0,0	0,0	0,1	0,8	1,0	0,0	0,1	0,0	0,0	0,1	0,1	0,0	0,0	0,0	Planeamiento	
Justicia	1,1	21,5	13,1	4,0	58,1	1,3	0,8	1,9	3,0	2,2	0,9	2,1	1,5	0,4	Justicia	
Agropecuaria	0,1	0,1	0,1	0,3	1,1	0,0	0,0	0,0	0,0	0,1	0,1	0,2	0,4	0,2	Agropecuaria	
Protección social	0,0	0,0	0,0	0,0	0,0	0,0	0,0	0,0	0,0	0,0	0,0	0,0	0,0	0,0	Protección social	
Trabajo	0,0	0,0	0,0	0,0	0,0	0,0	0,0	0,0	0,0	0,0	0,0	0,0	0,0	0,0	Trabajo	
Industria	0,0	0,0	0,0	0,0	0,0	0,0	0,0	0,0	0,0	0,0	0,0	0,0	0,2	0,0	Industria	
Defensa y seguridad nacional	0,0	0,0	0,0	0,1	0,3	0,0	0,0	0,0	0,0	0,0	0,0	0,0	0,0	0,0	Defensa y seguridad nacional	
Educación	0,4	1,3	0,2	2,9	10,4	1,8	1,6	2,2	2,7	1,0	1,1	2,3	2,8	3,9	Educación	
Cultura y deporte	0,0	0,0	0,0	0,0	0,0	0,0	0,0	0,0	0,0	0,0	0,0	0,0	0,0	0,0	Cultura y deporte	
Energía	1,2	1,3	1,7	1,4	11,9	0,4	0,0	0,1	0,0	0,0	0,0	0,0	0,0	0,0	Energía	
Pesca	0,0	0,0	0,0	0,0	0,0	0,0	0,0	0,0	0,0	0,0	0,0	0,0	0,0	0,0	Pesca	
Saneamiento	0,1	0,0	0,0	0,1	0,2	0,0	0,0	0,0	0,0	0,2	0,0	0,1	0,0	0,1	Saneamiento	
Salud	0,0	0,2	0,3	0,2	3,5	0,1	0,0	0,1	0,3	0,1	0,0	0,1	0,1	0,2	Salud	
Ambiente	0,0	0,0	0,0	0,1	0,2	0,0	0,0	0,0	0,0	0,0	0,1	0,0	0,0	0,0	Ambiente	
Transporte	24,1	6,6	17,1	14,0	140,0	3,5	4,9	2,0	1,6	0,2	3,4	3,6	4,3	2,5	Transporte	
Comunicaciones	0,0	0,0	0,0	2,7	2,7	0,0	0,0	0,0	0,0	0,0	0,0	0,0	0,0	0,0	Comunicaciones	
Turismo	0,0	0,0	0,0	0,0	0,0	0,0	0,0	0,0	0,0	0,0	15,8	0,1	1,0	24,6	Turismo	
Vivienda y desarrollo urbano	0,0	0,0	0,0	0,0	0,0	0,0	0,0	0,0	0,0	0,0	0,0	0,0	0,0	0,0	Vivienda y desarrollo urbano	
Orden público y seguridad	0,0	0,0	0,1	0,1	0,3	0,0	0,0	0,0	0,0	0,0	0,0	0,0	0,0	0,0	Orden público y seguridad	
TOTAL DE INVERSIONES	27,1	31,1	32,6	26,7	229,9	7,1	7,3	6,4	7,6	4,0	21,7	8,4	10,4	32,0	TOTAL DE INVERSIONES	

1/ Información actualizada al 31 de octubre de 2015.

Fuente: Ministerio de Economía y Finanzas.

Elaboración: BCRP Sucursal Iquitos. Departamento de Estudios Económicos.



Anexo Nº 14

UCAYALI: INVERSIÓN NO FINANCIERA DEL GOBIERNO REGIONAL ^{1/}
(Millones de nuevos soles)

FUNCIÓN	2014					2015									FUNCIÓN
	Set.	Oct.	Nov.	Dic.	Ene.-Dic.	Ene.	Feb.	Mar.	Abr.	May.	Jun.	Jul.	Ago.	Set.	
Planeamiento	1,0	1,0	1,2	1,0	9,5	0,2	0,2	0,3	0,3	0,4	0,7	0,4	0,2	0,4	Planeamiento
Agropecuaria	0,2	0,1	0,8	0,6	2,9	0,0	0,0	0,2	0,0	0,1	0,1	0,1	0,1	0,0	Agropecuaria
Protección social	0,1	0,1	0,0	0,1	0,6	0,0	0,0	0,0	0,0	0,0	0,0	0,0	0,0	0,0	Protección social
Trabajo	0,0	0,0	0,0	0,0	0,0	0,0	0,0	0,0	0,0	0,0	0,0	0,0	0,0	0,0	Trabajo
Orden público y seguridad	0,9	1,0	0,5	0,5	10,1	0,0	0,1	0,0	0,0	0,0	0,0	0,0	0,1	0,0	Orden público y seguridad
Educación	0,6	2,5	1,8	4,1	14,3	0,0	1,7	2,2	0,2	3,3	6,7	5,3	4,3	3,0	Educación
Cultura y deporte	0,3	0,3	-0,3	0,3	1,8	0,0	0,0	0,1	-0,1	0,0	0,0	0,0	0,0	0,0	Cultura y deporte
Energía	0,3	0,2	0,0	0,0	4,9	0,0	0,0	0,2	-0,1	0,0	0,0	0,0	0,0	0,0	Energía
Pesca	0,0	0,0	0,0	0,0	0,4	0,0	0,0	0,0	0,0	0,0	0,0	0,0	0,0	0,0	Pesca
Saneamiento	0,9	1,5	0,8	7,4	30,2	0,0	0,0	1,1	0,1	0,0	0,0	0,0	0,0	0,0	Saneamiento
Salud	1,2	4,8	0,7	5,7	18,9	0,0	0,0	4,4	4,6	1,3	9,5	0,1	0,3	0,9	Salud
Medio ambiente	0,2	0,1	0,2	0,1	0,9	0,0	0,0	0,5	-0,2	0,2	0,1	0,2	0,2	0,2	Medio ambiente
Transporte	0,2	0,4	0,7	10,9	15,5	0,2	2,7	10,4	0,1	12,3	4,7	-3,4	1,8	0,3	Transporte
Turismo	0,1	0,1	0,1	0,1	2,1	0,0	0,0	0,0	0,0	0,1	0,0	0,1	0,1	0,2	Turismo
Vivienda y desarrollo urbano	4,0	5,6	3,8	8,5	62,6	0,0	2,3	6,3	-0,4	2,0	2,8	0,6	2,2	0,8	Vivienda y desarrollo urbano
Minería	0,0	0,0	0,0	0,0	0,0	0,0	0,0	0,0	0,0	0,0	0,0	0,0	0,0	0,0	Minería
Industria	0,1	0,0	0,0	0,1	0,2	0,0	0,0	0,1	0,1	0,1	0,1	0,1	0,1	0,1	Industria
Comunicaciones	0,1	0,0	0,1	0,0	0,2	0,0	0,0	0,0	0,0	0,0	0,0	0,0	0,0	0,0	Comunicaciones
TOTAL DE INVERSIONES	10,1	17,8	10,3	39,5	175,1	0,3	7,0	25,8	4,8	19,9	24,8	3,5	9,4	5,9	TOTAL DE INVERSIONES

1/ Información actualizada al 31 de octubre de 2015.

Fuente: Ministerio de Economía y Finanzas.

Elaboración. BCRP Sucursal Iquitos. Departamento de Estudios Económicos.

Anexo Nº 15

UCAYALI: INVERSIÓN NO FINANCIERA DE LOS GOBIERNOS LOCALES ^{1/}
(Millones de nuevos soles)

FUNCIÓN	2014					2015									FUNCIÓN
	Set.	Oct.	Nov.	Dic.	Ene.-Dic.	Ene.	Feb.	Mar.	Abr.	May.	Jun.	Jul.	Ago.	Set.	
Planeamiento	1,8	1,9	1,5	3,2	28,4	0,0	1,1	1,2	2,1	1,8	1,9	2,1	1,2	1,5	Planeamiento
Agropecuaria	0,5	0,4	0,2	0,2	3,3	0,0	0,0	0,1	0,2	0,3	0,5	0,3	0,2	0,8	Agropecuaria
Protección social	0,5	0,6	1,0	0,8	8,6	0,0	0,2	0,3	0,1	0,2	0,2	0,8	-0,2	0,4	Protección social
Trabajo	0,2	0,3	0,1	0,2	1,1	0,0	0,0	0,0	0,0	0,1	0,0	0,0	0,0	0,0	Trabajo
Orden público y seguridad	0,8	1,1	1,9	1,2	14,6	0,0	0,1	0,9	0,1	0,4	0,4	1,8	0,3	0,5	Orden público y seguridad
Educación	2,5	5,0	1,9	5,7	27,5	0,1	0,2	2,2	1,2	2,0	2,4	6,7	0,3	-0,1	Educación
Cultura y deporte	0,4	2,0	1,5	1,1	7,3	0,0	0,3	0,5	0,8	1,0	0,2	0,4	0,4	0,4	Cultura y deporte
Energía	0,0	0,7	1,2	1,3	6,3	0,1	0,4	1,2	0,1	0,3	0,2	1,0	0,1	0,0	Energía
Industria	0,0	0,0	0,0	0,0	0,0	0,0	0,0	0,0	0,0	0,0	0,0	0,0	0,0	0,0	Industria
Comercio	1,7	1,9	1,4	2,0	17,0	0,0	0,4	0,2	0,0	0,0	2,7	0,0	0,4	0,1	Comercio
Saneamiento	1,9	2,0	2,1	9,8	27,6	0,2	0,9	0,7	1,3	0,8	0,6	1,7	1,4	1,3	Saneamiento
Salud	0,5	0,6	0,3	0,8	5,4	0,0	0,0	0,1	0,0	0,1	0,1	0,1	0,2	0,1	Salud
Ambiente	0,4	0,9	0,3	0,7	8,9	0,0	2,0	0,5	0,2	0,3	0,3	0,7	-0,1	0,3	Ambiente
Transporte	12,6	28,8	2,1	22,9	105,9	0,4	3,6	6,0	4,4	3,1	3,8	14,4	-2,2	7,5	Transporte
Comunicaciones	0,1	0,1	0,1	0,3	2,0	0,0	0,0	0,0	0,0	0,1	0,0	0,2	0,0	0,1	Comunicaciones
Turismo	0,0	0,0	0,0	0,0	0,0	0,0	0,0	0,0	0,0	0,2	0,0	0,0	0,0	0,0	Turismo
Vivienda y desarrollo urbano	0,1	0,9	0,3	0,5	5,0	0,0	0,0	0,0	0,5	0,3	0,2	0,6	0,9	0,5	Vivienda y desarrollo urbano
TOTAL DE INVERSIONES	24,0	47,2	15,9	50,5	269,0	0,8	9,3	14,0	11,2	10,8	13,5	30,8	2,9	13,3	TOTAL DE INVERSIONES

1/ Información actualizada al 31 de octubre de 2015.

Fuente: Ministerio de Economía y Finanzas.

Elaboración: BCRP Sucursal Iquitos. Departamento de Estudios Económicos.



Anexo Nº 16

UCAYALI: DEPÓSITOS
(Saldos en miles de nuevos soles)

	2014				2015									
	Set.	Oct.	Nov.	Dic.	Ene.	Feb.	Mar.	Abr.	May.	Jun.	Jul.	Ago.	Set.	
A. BANCA MÚLTIPLE	431	435	411	416	429	439	491	462	461	440	459	451	464	A. BANCA MÚLTIPLE
B. EMPRESAS FINANCIERAS	7	7	7	7	7	7	7	7	7	7	8	8	8	B. EMPRESAS FINANCIERAS
C. ENTIDADES MICROF. N.B.	53	53	54	55	54	53	53	53	55	55	52	51	52	C. ENTIDADES MICROF. N.B.
D. BANCO DE LA NACIÓN	107	103	93	97	93	93	107	110	117	114	116	109	110	D. BANCO DE LA NACIÓN
TOTAL	598	598	565	576	583	591	658	632	639	616	635	619	634	TOTAL

Fuente: Superintendencia de Banca, Seguros y AFP.

Elaboración: BCRP Sucursal Iquitos. Departamento de Estudios Económicos.

Anexo Nº 17

UCAYALI: CRÉDITO
(Saldos en miles de nuevos soles)

	2014				2015									
	Set.	Oct.	Nov.	Dic.	Ene.	Feb.	Mar.	Abr.	May.	Jun.	Jul.	Ago.	Set.	
A. BANCA MÚLTIPLE	892	895	900	903	905	909	927	941	949	953	955	964	967	A. BANCA MÚLTIPLE
B. EMPRESAS FINANCIERAS	106	109	112	115	116	116	100	101	101	101	106	107	107	B. EMPRESAS FINANCIERAS
C. CAJAS MUNICIPALES	176	175	178	177	177	178	179	180	182	182	182	184	186	C. CAJAS MUNICIPALES
D. EDPYMES	9	9	9	8	8	8	8	8	8	8	8	8	8	D. EDPYMES
E. CAJAS RURALES	33	33	37	35	33	33	32	32	32	0	0	0	0	E. CAJAS RURALES
F. BANCO DE LA NACIÓN ^{1/}	60	60	61	61	62	62	63	63	64	65	66	67	68	F. BANCO DE LA NACIÓN ^{1/}
G. AGROBANCO ^{2/}	31	33	32	31	30	31	30	30	31	31	29	28	28	G. AGROBANCO ^{2/}
TOTAL	1 307	1 315	1 329	1 330	1 332	1 337	1 339	1 355	1 367	1 340	1 346	1 357	1 365	TOTAL
- Moneda nacional	1 148	1 157	1 169	1 173	1 175	1 185	1 196	1 214	1 226	1 205	1 215	1 227	1 246	- Moneda nacional
- Moneda extranjera	159	158	160	158	157	153	143	141	141	135	130	129	119	- Moneda extranjera

^{1/} Solo considera los créditos de consumo e hipotecario.

^{2/} No considera los créditos a las demás empresas del Sistema Financiero.

Fuente: Superintendencia de Banca, Seguros y AFP.

Elaboración: BCRP Sucursal Iquitos. Departamento de Estudios Económicos.



Anexo Nº 18

UCAYALI: TASA DE MOROSIDAD ^{1/}
(En porcentaje)

ENTIDADES FINANCIERAS	2014				2015								ENTIDADES FINANCIERAS	
	Set.	Oct.	Nov.	Dic.	Ene.	Feb.	Mar.	Abr.	May.	Jun.	Jul.	Ago.		Set.
Banca Múltiple	7,2	7,5	8,6	7,3	8,7	8,7	7,5	7,6	7,6	7,8	7,9	8,4	8,1	Banca Múltiple
Empresas Financieras	5,2	5,4	5,0	4,7	5,1	5,2	4,5	4,9	4,9	5,0	5,2	5,1	4,8	Empresas Financieras
Cajas Municipales	8,3	8,6	8,3	7,6	7,7	7,0	7,1	7,0	7,1	6,9	6,3	6,2	6,2	Cajas Municipales
Cajas Rurales de Ahorro y Crédito	29,9	31,0	33,1	33,1	34,5	35,8	37,4	38,0	42,0	42,0	42,0	-	-	Cajas Rurales de Ahorro y Crédito
EDPYMEs	9,0	10,3	10,7	9,5	10,6	9,8	10,0	10,7	9,9	9,1	9,4	8,2	8,2	EDPYMEs
Banco de la Nación ^{2/}	2,0	2,0	1,9	1,9	1,9	1,9	1,9	2,0	2,1	2,3	2,4	2,5	2,6	Banco de la Nación ^{2/}
Agrobanco ^{3/}	1,6	3,9	3,5	4,0	4,2	4,1	4,4	4,1	4,0	4,3	1,5	1,5	1,5	Agrobanco ^{3/}
TOTAL	7,4	7,8	8,5	7,6	8,5	8,4	7,6	7,7	7,8	7,9	7,9	7,3	7,1	TOTAL

1/ cifras preliminares, calculada en base a: (créditos vencidos + créditos en cobranza judicial) / colocaciones brutas.

2/ Solo considera los créditos de consumo e hipotecario.

3/ No considera los créditos a las demás empresas del Sistema Financiero.

Fuente: Superintendencia de Banca, Seguros y AFP.

Elaboración: BCRP Sucursal Iquitos. Departamento de Estudios Económicos.