

BANCO CENTRAL DE RESERVA DEL PERÚ
SUCURSAL IQUITOS



UCAYALI: Síntesis de Actividad Económica
MAYO 2015¹

Departamento de Estudios Económicos

El Banco Central de Reserva del Perú (BCRP) ha considerado presentar un conjunto de indicadores sectoriales de actividad económica con la finalidad de poder realizar el seguimiento del desempeño de la economía departamental. Para el sector real, se ha utilizado el Valor Bruto de Producción a precios del año 2007 para los sectores disponibles. Cabe señalar que a partir de enero 2014, el Instituto Nacional de Estadística (INEI) ha realizado el cambio de año base (de 1994 a 2007) para la construcción del Producto Bruto Interno (PBI) nacional, estando en elaboración la desagregación departamental. En la medida que se publique referida información, el BCRP volvería a elaborar para cada departamento un indicador agregado de actividad económica.

¹ En el presente informe participaron Arnulfo Cumbicus y Mario López.

ÍNDICE

	<i>Página</i>
RESUMEN EJECUTIVO.....	3
I. ACTIVIDAD PRODUCTIVA.....	5
1. Actividad primaria.....	5
1.1. Sector agropecuario.....	5
1.2. Sector pesca.....	6
1.3. Sector minería.....	7
2. Otros indicadores sectoriales.....	8
2.1 Sector manufactura.....	8
2.2 Arribos de turistas a los establecimientos de hospedaje.....	10
II. ASPECTOS LABORALES.....	10
1. Empleo.....	10
III. SECTOR EXTERNO.....	11
1. Exportaciones.....	11
IV. CRÉDITO Y DEPÓSITOS.....	12
1. Crédito.....	12
2. Depósitos.....	14
V. GASTO PÚBLICO NO FINANCIERO.....	16
1. Gasto corriente no financiero.....	16
2. Inversión pública.....	17
VI. ANEXOS.....	18



RESUMEN EJECUTIVO

Principales hechos de importancia

- En mayo crecieron los sectores **minería** (135,2 por ciento), **pesca** (52,2 por ciento) y **agropecuario** (8,4 por ciento), respecto a similar mes del año anterior.
- En **otros indicadores de actividad económica** de Ucayali, en abril registraron crecimiento interanual el crédito hipotecario (17,3 por ciento), número de arribos de turistas a los establecimientos de hospedaje (12,3 por ciento), crédito total (8,1 por ciento) y créditos de consumo (4,1 por ciento). En cambio, se contrajeron la inversión pública (-18,8 por ciento), empleo en empresas privadas formales (-6,2 por ciento) y manufactura (-4,1 por ciento).

Actividad primaria

- El **sector agropecuario** registró un crecimiento de 8,4 por ciento interanual en mayo, impulsado por el dinamismo del sub-sectores agrícola. En el periodo enero-mayo de 2015, la producción agropecuaria acumuló un crecimiento de 9,2 por ciento interanual, inducido por el dinamismo de los sub-sectores agrícola y pecuario.
- El **sector pesca** en mayo se incrementó en 52,2 por ciento, en valores reales, frente a similar mes del año anterior, debido a la abundancia de peces en situación de vaciante de los ríos y lagunas. En el periodo enero-mayo de 2015, la pesca creció en 42,9 por ciento interanual.
- El **sector minería** registró un crecimiento de 135,2 por ciento interanual en mayo. En el periodo enero-mayo de 2015, la producción de hidrocarburos acumuló una expansión de 65,8 por ciento interanual.

Otros indicadores de actividad económica

- La **manufactura** se contrajo en 4,1 por ciento interanual en mayo, inducida por la disminución tanto de la industria primaria, como no primaria. En el periodo enero-mayo de 2015, el sector manufactura registró una disminución de 1,9 por ciento interanual, explicada por la contracción de la industria no primaria.
- El número de **arribos de turistas a los establecimientos de hospedaje**, según información del Ministerio de Comercio Exterior y Turismo, en mayo creció en 12,3 por ciento, debido al mayor flujo de turistas nacionales. En el periodo enero-mayo el número de arribos de turistas a los establecimientos de hospedaje registró una disminución de 1,7 por ciento interanual.
- El **empleo** en empresas privadas formales de 10 y más trabajadores en Pucallpa registró una contracción de 6,2 por ciento interanual en mayo, con lo cual, en el periodo enero-mayo de 2015 acumuló una disminución promedio de 6,2 por ciento interanual.
- El **crédito total** se incrementó en 8,1 por ciento interanual en mayo, a S/. 1 367 millones; asimismo, los **créditos de consumo e hipotecario** crecieron en 4,1 y 17,3 por ciento, respectivamente.
- La **inversión pública** registró una disminución de 18,8 por ciento interanual en mayo, debido a la contracción generalizada en el nivel de ejecución de proyectos de los tres niveles de gobierno. Entre los principales proyectos avanzados están los del **gobierno nacional** que desembolsó S/. 2,2 millones en la rehabilitación y ampliación integral del establecimiento penitenciario de Pucallpa; el **gobierno regional** gastó S/. 11,9 millones en el mejoramiento de la vía ruta N° PE-18C, desde la avenida Saenz Peña hasta la avenida Aeropuerto, distritos de Calleria y Yarinacocha; y los **gobiernos locales** desembolsaron S/. 1,1 millones en el mejoramiento de la avenida Aviación (avenida Centenario/vía de Evitamiento), en Pucallpa.

- En el período enero-mayo, la inversión pública registró un crecimiento de 10,5 por ciento interanual, explicado por la mayor inversión del gobierno nacional y gobierno regional.

Cuadro N° 1
OTROS INDICADORES DE ACTIVIDAD ECONÓMICA
 (Variación % respecto a similar mes del año anterior)

	Dic.14	Ene.15	Feb.15	Mar.15	Abr.15	May.15
Producción industrial 1/	↓ -0,6	↓ -8,9	↓ -4,3	↑ 4,2	↑ 4,6	↓ -4,1
Arribos a los establecimientos de hospedaje	↓ -8,7	↑ 0,6	↓ -0,4	↓ -6,7	↑ 3,3	↑ 12,3
Empleo formal urbano 2/	↓ -3,0	↓ -8,6	↓ -4,5	↓ -7,0	↓ -4,4	↓ -6,2
Crédito total	↑ 7,1	↑ 7,3	↑ 6,8	↑ 6,2	↑ 7,9	↑ 8,1
Créditos de consumo	↑ 15,1	↑ 14,4	↑ 14,4	↑ 14,2	↑ 14,0	↑ 4,1
Crédito hipotecario	↑ 20,0	↑ 18,7	↑ 18,2	↑ 15,6	↑ 14,1	↑ 17,3
Inversión pública 1/	↑ 2,4	↑ 25,1	↑ 90,7	↑ 71,3	↓ -32,4	↓ -18,8

1/ En términos reales.

2/ En empresas de 10 a más trabajadores situadas en la ciudad de Pucallpa.

Fuentes: BCRP - Sucursal Iquitos, SBS, MTPE y MEF.

I. ACTIVIDAD PRODUCTIVA

1. Actividad primaria

1.1. Sector agropecuario

- La actividad agropecuaria registró un crecimiento de 8,4 por ciento interanual en mayo, impulsado por el dinamismo del sub-sector agrícola.
- En el periodo enero-mayo de 2015, la producción agropecuaria acumuló un crecimiento de 9,2 por ciento interanual, inducido por el dinamismo de los sub-sectores agrícola y pecuario.

Cuadro N° 2
PRODUCCIÓN DE PRINCIPALES PRODUCTOS AGROPECUARIOS ^{1/}
(Toneladas)

Sub-sectores	Estructura Porcentual 2013 ^{2/}	Mayo				Enero - Mayo			
		2014	2015	Var. %	Contribución ^{3/}	2014	2015	Var. %	Contribución ^{3/}
AGRÍCOLA	78,6			11,3	8,7			10,9	8,6
Orientado a la industria	17,8			-0,5	-0,1			-1,3	-0,3
Caña de azúcar	0,4	1 908	1 808	-5,2	0,0	11 232	10 668	-5,0	0,0
Palma aceitera	9,7	13 811	14 553	5,4	0,8	66 909	66 155	-1,1	-0,1
Maíz amarillo duro	3,7	1 670	1 317	-21,1	-0,8	12 003	11 937	-0,6	0,0
Cacao	3,9	222	217	-2,1	-0,1	910	885	-2,7	-0,1
Orientado al mercado interno	60,8			16,1	8,8			15,4	8,9
Arroz cáscara	4,4	1 754	1 465	-16,5	-0,8	10 333	8 212	-20,5	-1,1
Yuca	10,3	9 708	12 944	33,3	3,6	42 809	64 356	50,3	4,6
Plátano	24,7	20 044	20 068	0,1	0,0	112 088	115 675	3,2	0,8
Naranja	1,0	1 034	1 037	0,3	0,0	5 421	4 994	-7,9	-0,1
Papaya	3,5	3 697	3 735	1,0	0,0	19 483	20 804	6,8	0,2
Otros	16,8	6 867	7 481	54,8	5,8	57 392	57 341	32,2	4,5
PECUARIO	21,4			-1,1	-0,2			2,6	0,5
Carne de aves ^{4/}	13,6	1 181	1 149	-2,7	-0,4	5 528	5 711	3,3	0,4
Carne de porcino ^{4/}	1,0	97	101	4,1	0,0	460	473	2,8	0,0
Carne de vacuno ^{4/}	1,5	132	133	0,8	0,0	628	639	1,8	0,0
Huevos	4,2	405	424	4,7	0,2	2 000	2 031	1,5	0,1
Leche	1,1	433	399	-7,9	-0,1	2 067	2 027	-1,9	0,0
SECTOR AGROPECUARIO	100,0			8,4	8,4			9,2	9,2

1/ Cifras preliminares.

2/ A precios de 2007.

3/ En base a la estructura porcentual de similar periodo de 2014.

4/ Peso neto.

Fuente: MINAGRI-Ucayali.

Elaboración: BCRP, Sucursal Iquitos. Departamento de Estudios Económicos.

- El sub-sector agrícola creció en 11,3 por ciento interanual en mayo, debido a la mayor producción yuca y palma aceitera; el caso de yuca se explicó por mayores áreas cosechadas y altos rendimientos; y el caso de palma aceitera por nuevas plantaciones en producción y clima favorable. En el periodo enero-mayo de 2015, la producción agrícola acumuló un crecimiento de 10,9 por ciento interanual, explicado por la mayor producción de yuca, plátano y papaya.

- El sub-sector pecuario disminuyó en 1,1 por ciento interanual en mayo, inducido por la menor producción de carne de aves y leche. En el periodo enero-mayo de 2015, la producción pecuaria acumuló un crecimiento de 2,6 por ciento interanual.
- En mayo, las áreas sembradas disminuyeron en 41,9 por ciento frente a similar mes de la campaña anterior, debido a las intensas lluvias, creciente de los ríos, retraso en la aparición de los barrizales, falta de plántones y de semillas, además los agricultores se dedicaron a labores de mantenimiento en las plantaciones existentes de papaya, plátano y caña de azúcar.
- En la campaña 2014-2015, periodo agosto-mayo, las siembras registraron una contracción de 18,8 por ciento (8 350 hectáreas menos) frente a similar periodo de la campaña anterior, explicada por el periodo de lluvias intensas y la creciente de los ríos. Los cultivos que encabezan las mayores caídas absolutas fueron yuca, arroz cascara, plátano y maíz amarillo duro.

Cuadro N° 3
SUPERFICIE SEMBRADA 1/
(Hectáreas)

	Campaña Agrícola ^{2/}		Variación	
	2013/2014	2014/2015	Absoluta	Porcentual
CULTIVOS TRANSITORIOS	35 546	28 552	-6 994	-19,7
Arroz cáscara	9 935	8 118	-1 817	-18,3
Maíz amarillo	10 681	9 243	-1 438	-13,5
Piña	475	198	-277	-58,3
Yuca	10 263	8 152	-2 111	-20,6
Frijol grano seco	1 405	1 059	-346	-24,6
Frijo chiclayo	662	280	-382	-57,7
Otros	2 125	1 502	-623	-29,3
CULTIVOS PERMANENTES	8 784	7 428	-1 356	-15,4
Palma aceitera	1 235	851	-384	-
Papaya	742	304	-438	-59,0
Plátano	3 014	1 493	-1 521	-50,5
Café	99	495	396	-
Otros	3 694	4 285	591	16,0
Total	44 330	35 980	-8 350	-18,8

1/ Cifras preliminares.

2/ De agosto a mayo.

Fuente: Dirección Regional del MINAGRI-Ucayali.

Elaboración: BCRP, Sucursal Iquitos. Departamento de Estudios Económicos

1.2. Sector pesca

- El sector pesca en mayo se incrementó en 52,2 por ciento, en valores reales, frente a similar mes del año anterior, debido a la abundancia de peces en situación de vaciante de los ríos y lagunas. El desembarque de pescado para consumo humano registró un crecimiento de 54,4 por ciento, explicado por el mayor ingreso de pescado en estado fresco y seco-salado.



- En el periodo enero-mayo de 2015, la pesca creció en 42,9 por ciento interanual, debido a la expansión del desembarque de pescado para consumo humano (43,2 por ciento), a su vez, consecuencia del mayor ingreso de pescado fresco y seco-salado.

Cuadro N° 4
SECTOR PESCA 1/
(Toneladas)

	Mayo		Var. %	Enero - Mayo		Var. %
	2014	2015		2014	2015	
Consumo Humano	180	278	54,4	862	1 234	43,2
Fresco	136	165	21,3	559	778	39,2
Llambina	6	1	-83,3	58	174	200,0
Ractacara	1	0	-100,0	4	0	-100,0
Boquichico	23	18	-21,7	117	126	7,7
Palometa	8	23	187,5	20	37	85,0
Sardina	8	0	-100,0	46	94	104,3
Chiu Chiu	16	26	62,5	29	35	20,7
Otras especies	74	97	31,1	285	312	9,5
Seco-salado	44	113	156,8	303	456	50,5
SECTOR PESCA 1/			52,2			42,9

1/ A precios de 2007. Cifras preliminares.

Fuente: Dirección Regional de PRODUCE-Ucayali.

Elaboración: BCRP, Sucursal Iquitos. Departamento de Estudios Económicos.

1.3. Sector minería

- La producción fiscalizada de hidrocarburos registró un crecimiento de 135,2 por ciento interanual en mayo, explicado por la producción de petróleo crudo en el lote 131, que fue de 105 mil barriles; y la mayor producción de gas natural, que creció en 26,9 por ciento; mientras que, la producción de líquidos de gas natural en lote 31-C disminuyó en 5,5 por ciento interanual.
- En el periodo enero-mayo de 2015, la producción de hidrocarburos acumuló una expansión de 65,8 por ciento interanual, impulsada por la mayor producción de petróleo crudo en el lote 131, que fue mayor en 7,3 veces la registrada en similar periodo del año anterior.

Cuadro N° 5
SECTOR MINERÍA 1/

(Variación % real respecto a similar periodo del año anterior)

Hidrocarburos	Estructura Porcentual		Mayo			Enero - Mayo			
	2013 2/	2014	2015	Var. %	Contribución 3/	2014	2015	Var. %	Contribución 3/
Líquidos de GN (miles barriles)	79,7	73	69	-5,5	-4,5	343	310	-9,6	-6,9
Petróleo (miles de barriles)	0,3	0	105	-	-	48	351	631,3	71,9
Gas natural (millones de pies cúbicos)	20,0	401	509	26,9	4,8	2 104	2 198	4,5	0,8
SECTOR MINERÍA 2/	100,0			135,2	-			65,8	65,8

1/ Cifras preliminares.

2/ A precios de 2007.

3/ En base a la estructura porcentual de similar periodo de 2014.

Fuente: Perúpetro S.A.

Elaboración: BCRP, Sucursal Iquitos. Departamento de Estudios Económicos.



Gráfico N° 1
PRODUCCIÓN DE LÍQUIDOS GAS NATURAL
(Var. % respecto a similar periodo del año anterior)

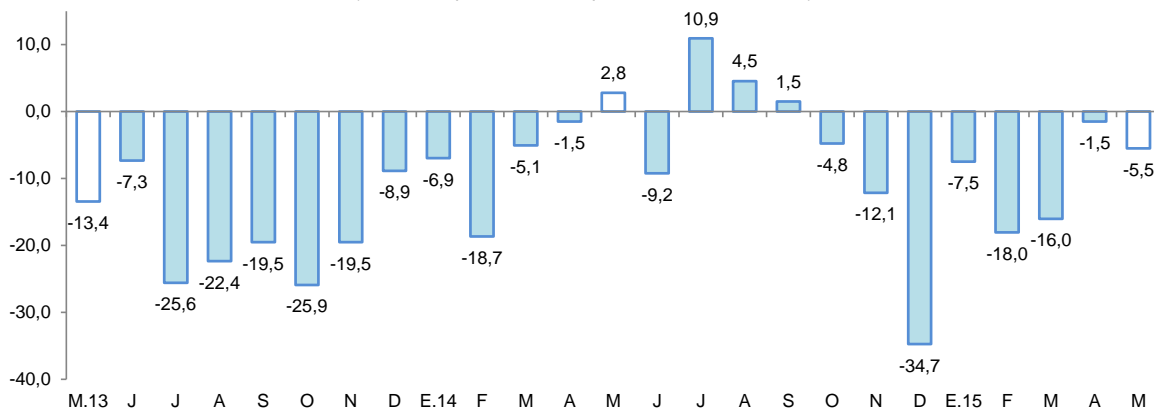

Fuente: Perupetro S.A.
Elaboración: BCRP, Sucursal Iquitos. Departamento de Estudios Económicos.

Gráfico N° 2
PRODUCCIÓN DE GAS NATURAL
(Var % respecto similar periodo del año anterior)

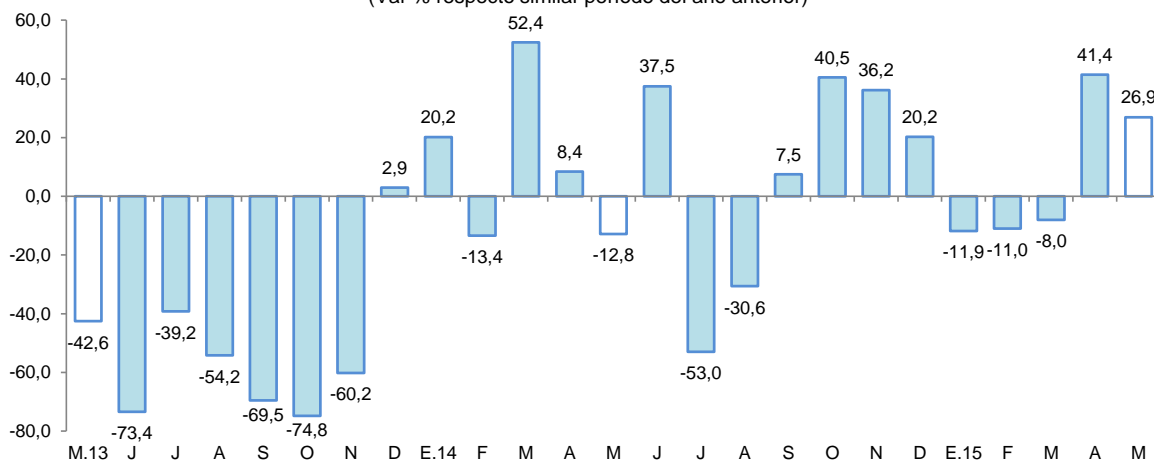

Fuente: Perupetro S.A.
Elaboración: BCRP, Sucursal Iquitos. Departamento de Estudios Económicos.

2. Otros indicadores sectoriales

2.1 Sector manufactura

- La manufactura se contrajo en 4,1 por ciento interanual en mayo, inducida por la disminución tanto de la industria primaria, como no primaria.
- En el periodo enero-mayo de 2015, el sector manufactura registró una disminución de 1,9 por ciento interanual, explicada por la contracción de la industria no primaria.

Cuadro N° 6
SECTOR MANUFACTURA 1/
 (Var. % real respecto a similar periodo del año anterior)

Ramas de actividad	Estructura Porcentual 2013 ^{2/}	Mayo		Enero - Mayo	
		Var. %	Contribución ^{3/}	Var. %	Contribución ^{3/}
MANUFACTURA PRIMARIA	21,1	-0,6		5,0	
Refinación de petróleo	21,1	-0,6	-0,1	5,0	0,9
MANUFACTURA NO PRIMARIA	78,9	-4,9		-3,4	
Bebidas malteadas	62,9	4,5	2,8	1,3	0,9
Bebidas gaseosas	1,8	15,0	0,3	-1,3	0,0
Madera aserrada	8,8	-51,1	-5,9	-27,7	-2,6
Triplay	3,9	-21,7	-0,9	-20,9	-0,8
Calaminas, barillas lisas y corrugadas	0,9	40,9	0,5	10,8	0,1
Clavos para madera	0,6	-100,0	-0,7	-49,3	-0,4
SECTOR MANUFACTURA	100,0	-4,1	-4,1	-1,9	-1,9

1/ Cifras preliminares.

2/ A precios de 2007.

3/ En base a la estructura porcentual de similar periodo de 2014.

Fuente: Dirección Regional del Ministerio de la Producción y Empresas.

Elaboración: BCRP, Sucursal Iquitos. Departamento de Estudios Económicos.

- La industria primaria registró una contracción de 0,6 por ciento interanual en mayo, inducida por la menor producción de refinados de petróleo crudo; sin embargo, en el periodo enero-mayo de 2015 acumuló un crecimiento de 5,0 ciento interanual.
- La industria no primaria se contrajo en 4,9 por ciento interanual en mayo, debido a la menor producción de madera aserrada y triplay, y la ausencia de producción de clavos para madera. En el periodo enero-mayo de 2015 acumuló una disminución de 3,4 por ciento interanual.

Gráfico N° 3
MANUFACTURA NO PRIMARIA
 (Var. % real respecto a similar periodo del año anterior)

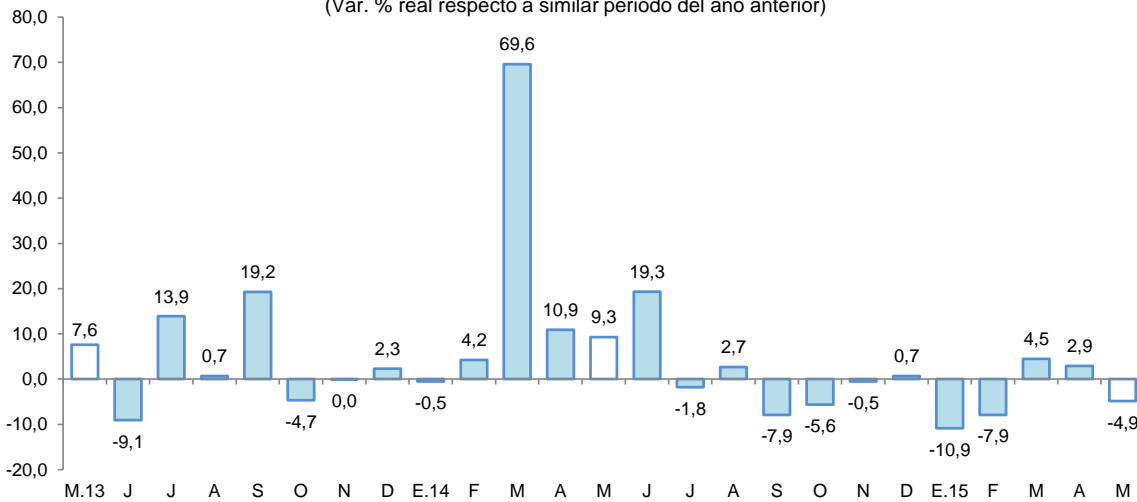

Fuente: BCRP, Sucursal Iquitos. Departamento de Estudios Económicos.



2.2 Arribos de turistas a los establecimientos de hospedaje

- Según información del Ministerio de Comercio Exterior y Turismo, en mayo de 2015 se registraron 36 474 arribos de turistas a los establecimientos de hospedaje, mayores en 12,3 por ciento frente a similar mes del año anterior, debido al mayor flujo de turistas nacionales. El turismo interno creció en 12,8 por ciento y el turismo receptivo disminuyó en 3,7 por ciento.
- En el período enero-mayo de 2015, el número de arribos de turistas a los establecimientos de hospedaje aumentó en 1,7 por ciento interanual; y el acumulado en los últimos doce meses registró una contracción de 0,9 por ciento.

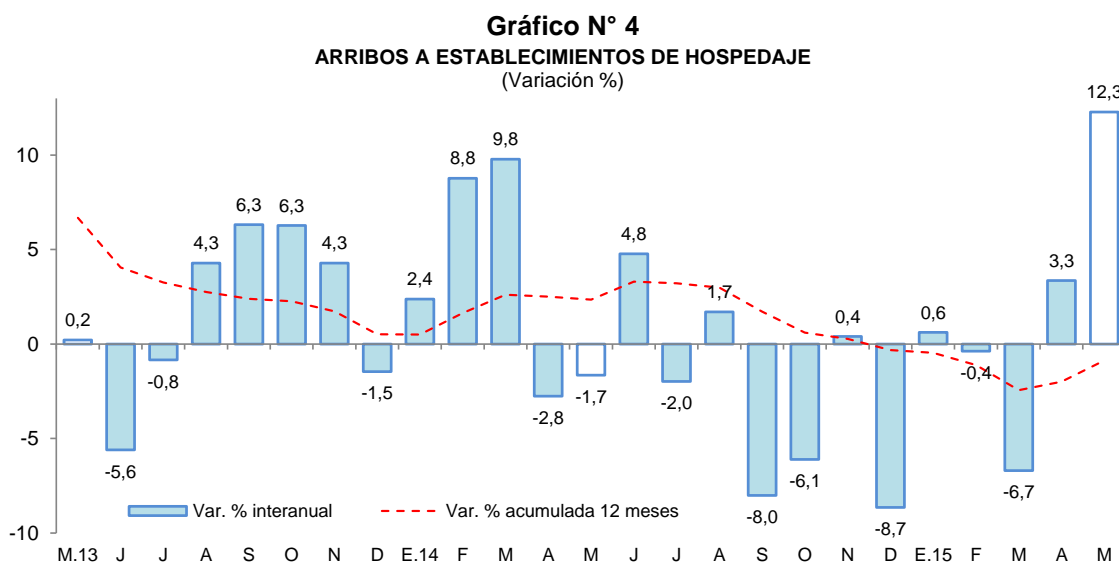

Fuente: MINCETUR.

II. ASPECTOS LABORALES

1. Empleo

- El empleo en empresas privadas formales de 10 y más trabajadores en Pucallpa disminuyó en 6,2 por ciento interanual en mayo, inducido por el menor requerimiento de personal en cuatro de las cinco ramas de actividad, en particular primaria (-31,3 por ciento) y transporte y comunicaciones (-12,3 por ciento); solo la rama de servicios incrementó sus pedidos de puestos de trabajo en 1,9 por ciento.
- En el periodo enero-mayo de 2015, el empleo acumuló una disminución promedio de 6,2 por ciento interanual, debido al menor requerimiento de trabajadores en las cinco ramas de actividad, en particular primaria (-20,1 por ciento) y comercio (-8,1 por ciento).



Cuadro N° 7

CIUDAD DE PUCALLPA: ÍNDICE MENSUAL DE EMPLEO EN EMPRESAS PRIVADAS FORMALES DE 10 A MÁS TRABAJADORES, POR RAMA DE ACTIVIDAD^{1/}

(Octubre 2010=100)

Rama de Actividad	Mayo			Enero - Mayo		
	2014	2015	Var. %	2014	2015	Var. %
Primaria ^{2/}	81,5	56,0	-31,3	71,8	57,4	-20,1
Manufactura	89,7	88,6	-1,2	90,2	87,5	-2,9
Comercio	108,4	100,5	-7,3	109,1	100,3	-8,1
Transporte y Comunicaciones	101,5	89,0	-12,3	106,4	100,9	-5,1
Servicios ^{3/}	85,3	86,9	1,9	77,8	75,5	-2,9
Total	92,4	86,6	-6,2	90,0	84,4	-6,2

Nota: La información corresponde al primer día de cada mes.

1/ Cifras preliminares.

2/ Conformada por las subramas agricultura, pesca e hidrocarburos.

3/ Conformada por las subramas servicios prestados a empresas, restaurantes y hoteles, establecimientos financieros, enseñanza, servicios sociales y comunales; y electricidad, gas y agua.

Fuente: MTPE – Encuesta Nacional de Variación Mensual del Empleo (ENVME).

Gráfico N° 5

CIUDAD DE PUCALLPA: EMPLEO FORMAL URBANO EN EMPRESAS DE 10 A MÁS TRABAJADORES

(Var. % respecto a similar periodo del año anterior)

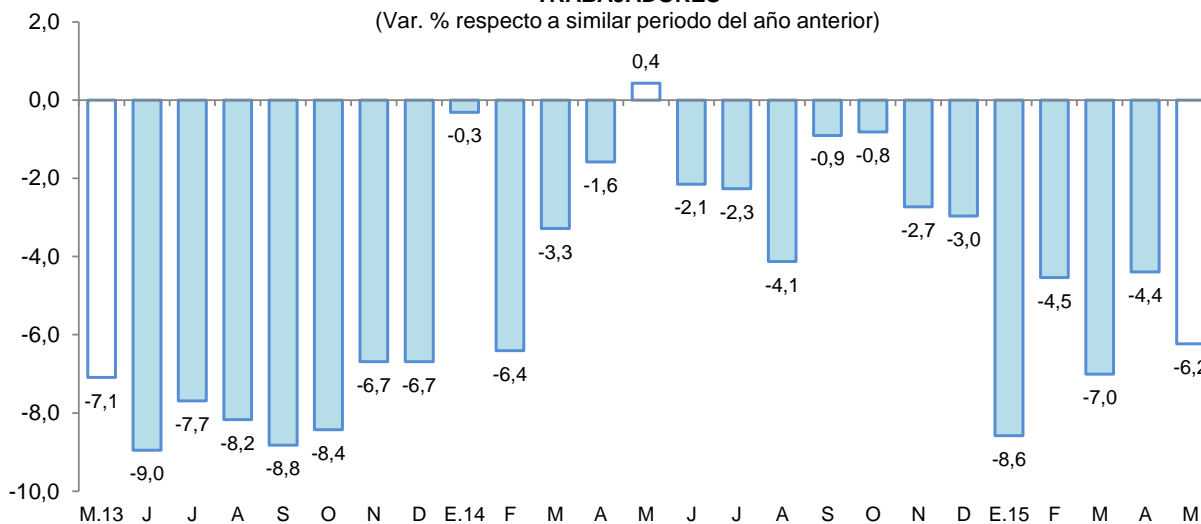

Fuente: MTPE – Encuesta Nacional de Variación Mensual del Empleo (ENVME).

III. SECTOR EXTERNO

1. Exportaciones

- Las exportaciones de Ucayali (US\$ 3,5 millones) registraron una disminución de 12,8 por ciento interanual en mayo, debido a los menores volúmenes exportados de madera aserrada, triplay y peces ornamentales.
- En el periodo enero-mayo de 2015, las exportaciones se contrajeron en 24,0 por ciento interanual, debido a las menores ventas de maderas y otros productos no tradicionales.



Cuadro N° 8
EXPORTACIONES POR GRUPO DE PRODUCTOS ^{1/}
 (Valor FOB en millones de US\$)

TIPO	Estructura % 2014	Mayo			Enero - Mayo		
		2014	2015	Var. %	2014	2015	Var. %
PRODUCTOS NO TRADICIONALES	99,9	4,0	3,5	-12,1	21,3	16,2	-23,9
Agropecuarios	0,5	0,0	0,0	-	0,1	0,2	24,8
Pesqueros	1,3	0,0	0,0	-	0,0	0,0	-
Maderas	95,7	3,9	3,4	-11,5	20,7	15,6	-24,4
Otros no tradicionales	2,4	0,1	0,0	-57,3	0,5	0,4	-18,6
OTRAS EXPORTACIONES	0,1	0,0	0,0	-	0,0	0,0	-
TOTAL	100,0	4,0	3,5	-12,8	21,4	16,2	-24,0

1/ Cifras preliminares.

Fuente: SUNAT.

Elaboración: BCRP, Sucursal Iquitos. Departamento de Estudios Económicos.

- Las exportaciones de productos no tradicionales registraron una disminución de 12,1 por ciento interanual en mayo, explicada por las menores ventas de maderas, en particular madera aserrada y triplay; con lo cual, en el periodo enero-mayo de 2015 acumularon una disminución de 23,9 por ciento interanual.
- En el periodo enero-mayo de 2015, las exportaciones del departamento tienen como principal destino China, México y Estados Unidos. El primero de ellos adquirió el 47,3 por ciento del valor total de los productos exportados, México el 15,3 por ciento y, Estados Unidos el 14,4 por ciento.

IV. CRÉDITO Y DEPÓSITOS

1. Crédito

- El crédito se expandió en 8,1 por ciento interanual en mayo. En la banca múltiple, que canaliza el 69,4 por ciento del total, el crédito creció en 10,3 por ciento interanual; en tanto que, en las instituciones no bancarias, la expansión fue de 2,1 por ciento. Al finalizar el mes, el crédito registró un saldo de S/. 1 367 millones, de los cuales, el 89,7 por ciento, es decir, S/. 1 226 millones, se encuentra colocado en moneda nacional.
- El ratio crédito/depósitos pasó de 2,09 en mayo de 2014 a 2,14 en mayo de 2015, es decir, creció en 0,05 puntos porcentuales. Además, un ratio mayor que la unidad indica que Ucayali es un demandante neto de crédito.



Cuadro N° 9
UCAYALI: SALDO DE CRÉDITOS, NOMINAL SBS

En millones de nuevos soles

	Estructura % May-15	Mayo		Var.% Nominal May-15 / May-14
		2014	2015	
Banco de la Nación	4,7	58	64	10,5
Agrobanco	2,3	29	31	4,9
Banca Múltiple	69,4	860	949	10,3
Instituciones No Bancarias	23,6	317	323	2,1
Financieras	7,4	99	101	2,4
Cajas Municipales	13,3	175	182	3,9
Cajas Rurales	2,3	32	32	-1,3
Edpymes	0,6	10	8	-22,4
Arrendamiento Financiero	0,0	0	0	-
TOTAL	100,0	1 264	1 367	8,1
Empresas	67,8	852	927	8,9
Personas	32,2	413	440	6,6
Consumo	25,7	337	351	4,1
Hipotecario	6,5	76	89	17,3
MN	89,7	1 116	1 226	9,8
ME	10,3	148	141	-4,9
ME (Mill. US\$)		53	45	-16,7

Fuente: SBS y AFP.

Elaboración: BCRP, Sucursal Iquitos. Departamento de Estudios Económicos.

- Según tipo de crédito, destaca el crecimiento de las colocaciones en el segmento Hipotecario (17,3 por ciento), empresas (8,9 por ciento) y consumo (4,1 por ciento).

Gráfico N° 6

UCAYALI: EVOLUCIÓN DEL CRÉDITO
(Var. % respecto a similar mes del año anterior)

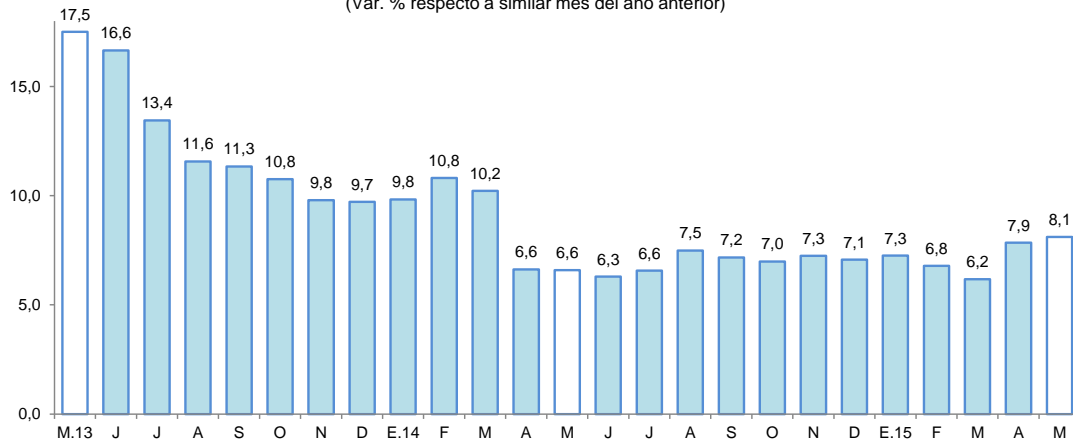

Fuente: SBS y AFP.

- Por tipo de moneda, el crédito en moneda nacional aumentó en 9,8 por ciento; mientras que, en moneda extranjera cayó 4,9 por ciento; con ello, la participación relativa del crédito en moneda nacional (89,7 por ciento del total) se incrementó en 1,4 puntos porcentuales, en deterioro de la participación del crédito en moneda extranjera (10,3 por ciento), lo que estaría en línea con la preferencia de las familias y empresas por el crédito en moneda nacional.



Gráfico N° 7
UCAYALI: EVOLUCIÓN DEL CRÉDITO POR TIPO DE MONEDA
 (Var. % respecto a similar mes del año anterior)

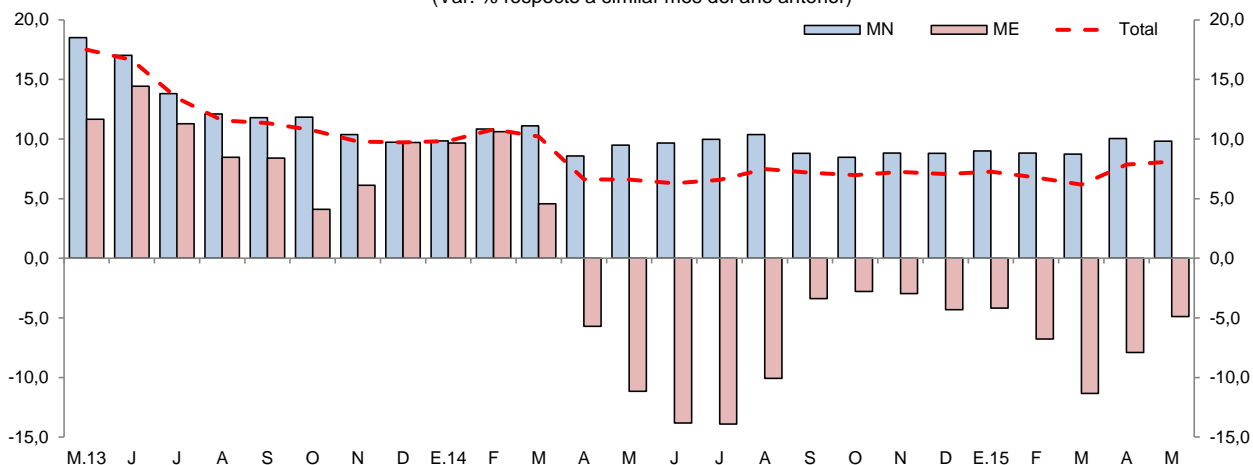

Fuente: SBS y AFP.

- La mayor participación relativa en los créditos, la tiene el Banco de Crédito (24,5 por ciento), Continental (22,7 por ciento), Scotiabank (9,6 por ciento), CMAC de Piura (5,6 por ciento) y MiBanco (5,5 por ciento), que en conjunto intermediaron el 67,9 por ciento del total.
- La tasa de morosidad estimada para mayo fue de 7,8 por ciento, es decir, 0,5 puntos porcentuales más respecto a similar mes de 2014. La tasa de morosidad en las cajas municipales (7,0 por ciento) se redujo en 1,3 puntos porcentuales; en tanto que, en la banca múltiple (7,7 por ciento) se incrementó en 0,7 puntos porcentuales frente a mayo del año anterior.

Gráfico N° 8
UCAYALI: TASA DE MOROSIDAD 1/
 (Porcentaje)

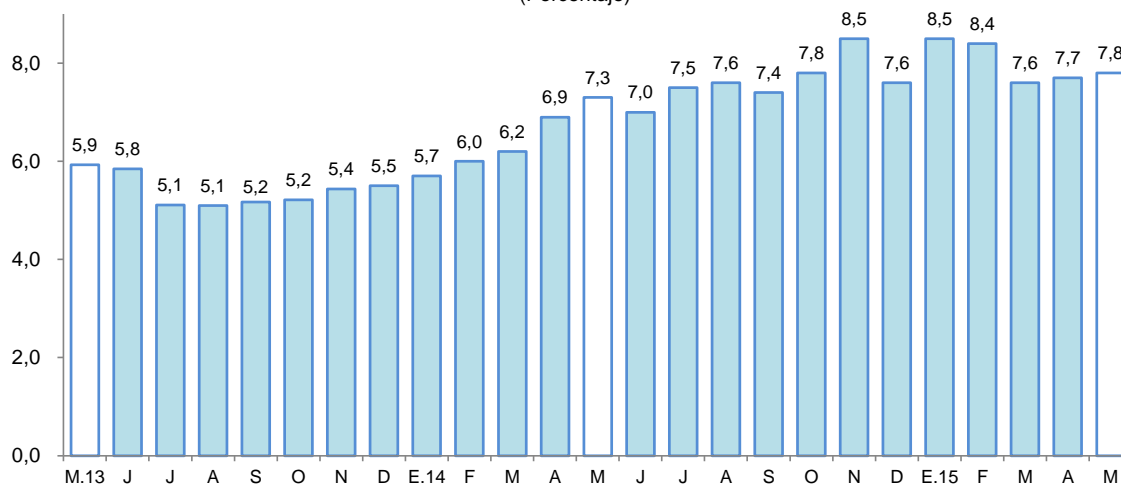

1/ preliminar, calculado en base a: (créditos vencidos + créditos en cobranza judicial) / colocaciones brutas.
 Fuente: SBS y AFP.

2. Depósitos

Los depósitos del departamento de Ucayali aumentaron en 5,9 por ciento interanual en mayo, a S/. 639 millones, debido a la mayor captación de depósitos de ahorro (19,4 por ciento); pero contrarrestados parcialmente por la disminución de los depósitos a plazo (-0,1 por ciento) y a la vista (-0,7 por ciento). Por tipo de moneda, se registró un aumento tanto en los depósitos en moneda nacional (4,2 por ciento), como en moneda extranjera (17,2 por ciento).



Cuadro N° 10
UCAYALI: SALDO DE DEPÓSITOS, NOMINAL SBS

En millones de nuevos soles

	Estructura %	Mayo		Var.% Nominal
	May-15	2014	2015	May-15 / May-14
Banco de la Nación	18,3	110	117	6,3
Banca Múltiple	72,0	437	461	5,4
Instituciones No Bancarias	9,7	57	62	9,3
Financieras	1,2	6	7	22,2
Cajas Municipales	8,5	51	55	7,8
Cajas Rurales	0,0	0	0	-
TOTAL	100,0	604	639	5,9
Vista	44,8	289	287	-0,7
Ahorro	36,3	194	232	19,4
A plazo	18,9	121	121	-0,1
MN	85,6	525	547	4,2
ME	14,4	79	92	17,2
ME (Mill. US\$)		28	29	2,7

Fuente: SBS y AFP.

Elaboración: BCRP, Sucursal Iquitos. Departamento de Estudios Económicos.

Gráfico N° 9
UCAYALI: EVOLUCIÓN DE LOS DEPÓSITOS
(Var. % respecto a similar mes del año anterior)

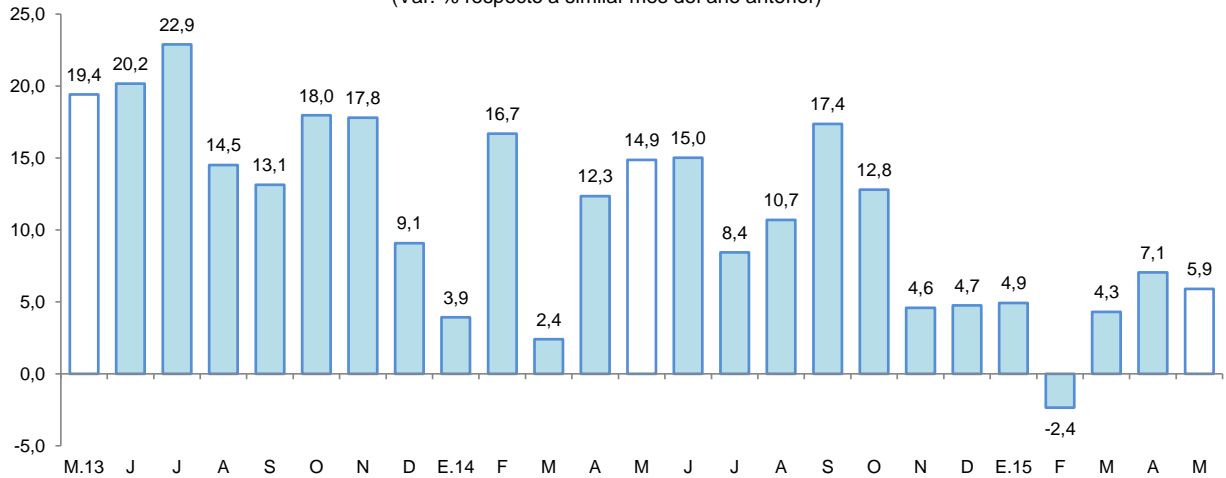

Fuente: SBS

- Las captaciones de la banca múltiple aumentaron en 5,4 por ciento; y de las instituciones no bancarias crecieron en 9,3 por ciento. La banca múltiple alcanzó una participación relativa de 72,0 por ciento en la liquidez total; las instituciones no bancarias el 9,7 por ciento; y el Banco de la Nación tiene el 18,3 por ciento restante.
- La mayor participación en el total de los depósitos la tienen el Banco Continental (32,3 por ciento), Banco de Crédito (24,5 por ciento), Banco de la Nación (18,3 por ciento) y el Scotiabank (5,8 por ciento), los cuales en conjunto captan el 80,9 por ciento del total.
- La dolarización de la liquidez fue de 14,4 por ciento, es decir, tasa mayor en 1,4 puntos porcentuales a la registrada en mayo del año anterior. El incremento de la liquidez en moneda nacional fue impulsado por los mayores depósitos de ahorro; mientras que, la liquidez en moneda extranjera se debe a los mayores depósitos de ahorro, a la vista y a plazo.

Gráfico N° 10
UCAYALI: EVOLUCIÓN DE LOS DEPÓSITOS POR TIPO DE MONEDA
 (Var. % respecto a similar mes del año anterior)

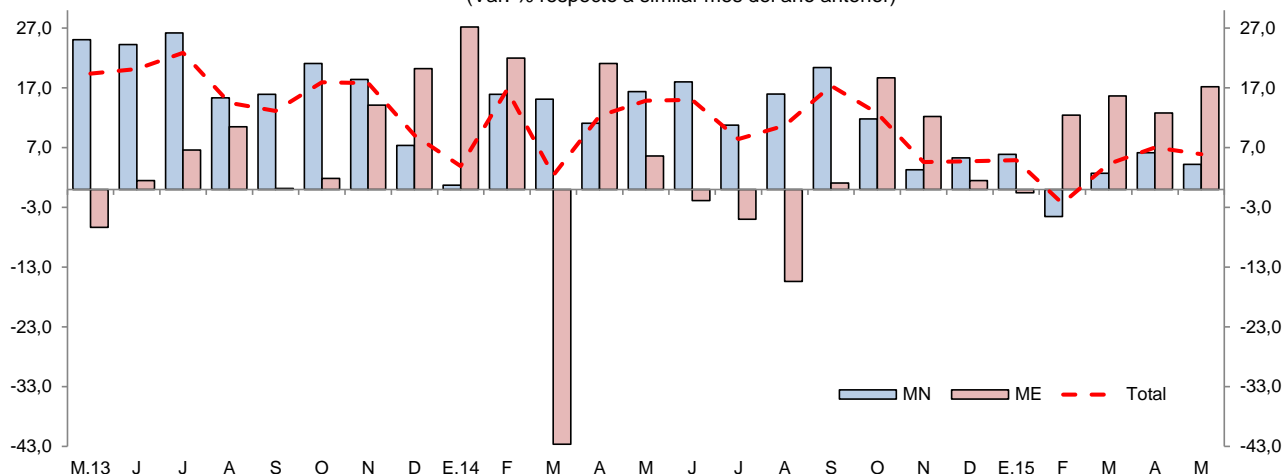

Fuente: SBS

V. GASTO PÚBLICO NO FINANCIERO

1. Gasto corriente no financiero

- El gasto corriente no financiero registró un crecimiento de 11,1 por ciento interanual en mayo, explicado por los mayores gastos del gobierno regional y gobierno nacional; en cambio, el gasto de los gobiernos locales se contrajo en 3,9 por ciento interanual. En el caso del gobierno regional influyeron los mayores gastos en bienes y servicios, y remuneraciones; el caso del gobierno nacional fue explicado por el aumento registrado en bienes y servicios, y remuneraciones; y el caso de los gobiernos locales se vinculó a la disminución generalizada en todas las partidas de gasto, con excepción de remuneraciones.
- En el período enero-mayo de 2015, el gasto corriente no financiero se contrajo en 2,6 por ciento interanual, inducido por la disminución de los gastos del gobierno nacional y gobiernos locales; pero contrarrestado parcialmente por los mayores gastos del gobierno regional.

Cuadro N° 11
GASTO PÚBLICO NO FINANCIERO ^{1/}
 (Millones de nuevos soles)

	Mayo			Enero-Mayo		
	2014	2015	Var. % real	2014	2015	Var. % real
Gobierno Nacional	24,0	28,1	14,6	164,5	154,5	-9,2
Gobierno Regional	31,6	37,6	15,8	152,3	164,3	5,1
Gobiernos Locales	14,9	14,6	-3,9	62,5	61,2	-4,0
Total	70,5	80,3	11,1	379,4	380,1	-2,6

1/ Información actualizada al 30 de junio de 2015.

Fuente: Ministerio de Economía y Finanzas.

Elaboración: BCRP, Sucursal Iquitos. Departamento de Estudios Económicos.

2. Inversión pública

- La inversión pública disminuyó en 18,8 por ciento interanual en mayo, debido a la contracción generalizada en el nivel de ejecución de proyectos de los tres niveles de gobierno.
- En el período enero-mayo de 2015, la inversión pública registró un crecimiento de 10,5 por ciento interanual, explicado por la mayor inversión del gobierno nacional y gobierno regional; en cambio, la inversión de los gobiernos locales disminuyó en 27,4 por ciento interanual.
- La inversión ejecutada en el período enero-mayo de 2015 representó el 20,8 por ciento del presupuesto institucional modificado (PIM); el gobierno regional registró un avance de 34,8 por ciento; los gobiernos locales el 24,0 por ciento y el gobierno nacional el 10,9 por ciento.

Cuadro N° 12
INVERSIÓN PÚBLICA ^{1/ 2/}
(Millones de nuevos soles)

	Mayo			Enero-Mayo		
	2014	2015	Var. % real	2014	2015	Var. % real
Gobierno Nacional	5,4	4,0	-28,4	14,0	32,4	125,4
Gobierno Regional	19,4	19,9	-0,7	44,2	57,8	27,0
Gobiernos Locales	16,6	10,8	-36,9	61,7	46,2	-27,4
Total	41,3	34,7	-18,8	120,0	136,4	10,5

1/ Información actualizada al 30 de junio de 2015.

2/ Comprende la adquisición de activos no financieros.

Fuente: Ministerio de Economía y Finanzas.

Elaboración: BCRP, Sucursal Iquitos. Departamento de Estudios Económicos.

Gráfico N° 11
INVERSIÓN PÚBLICA

(Var. % real respecto a similar periodo del año anterior)

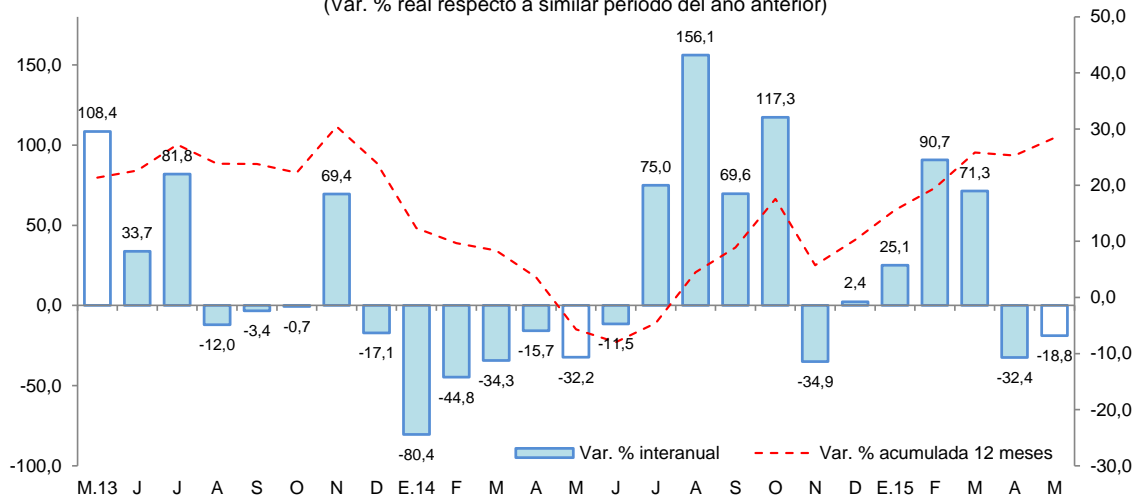

- El **gobierno nacional** desembolsó S/. 2,2 millones en la rehabilitación y ampliación integral del establecimiento penitenciario de Pucallpa.
- El **gobierno regional** gastó S/. 11,9 millones en el mejoramiento de la vía ruta N° PE-18C, desde la avenida Saenz Peña hasta la avenida Aeropuerto, distritos de Calleria y Yarinacocha.
- Los **gobiernos locales** desembolsaron S/. 1,1 millones en el mejoramiento de la avenida Aviación (avenida Centenario/vía de Evitamiento), en Pucallpa.

VI. ANEXOS



Anexo Nº 01

UCAYALI: PRODUCCIÓN AGROPECUARIA ^{1/}
(T.M.)

	2014										2015					
	May.	Jun.	Jul.	Ago.	Set.	Oct.	Nov.	Dic.	Ene.-Dic.	Ene.	Feb.	Mar.	Abr.	May.		
TOTAL AGRÍCOLA	60 714	59 601	56 902	67 939	69 303	64 985	64 729	73 994	796 034	80 566	76 984	71 511	67 341	64 625	TOTAL AGRÍCOLA	
Arroz cáscara	1 754	1 119	1 473	3 390	4 306	2 279	1 353	1 901	26 154	1 841	1 747	1 274	1 885	1 465	Arroz cáscara	
Plátano	20 044	22 042	22 465	22 679	23 719	25 294	25 962	26 324	280 575	25 372	25 123	23 656	21 456	20 068	Plátano	
Yuca	9 708	12 303	10 916	13 377	10 546	6 607	7 772	11 148	115 478	15 946	12 745	10 618	12 103	12 944	Yuca	
Naranja	1 034	1 145	480	188	198	363	518	650	8 963	874	1 137	1 151	795	1 037	Naranja	
Papaya	3 697	3 507	3 359	3 430	3 368	3 546	3 705	3 623	44 021	4 478	4 450	4 008	4 133	3 735	Papaya	
Piña	553	604	621	509	942	1 065	1 270	1 389	9 687	815	819	648	470	525	Piña	
Caña de azúcar	1 908	2 247	2 249	1 941	1 825	1 967	2 049	2 076	25 586	2 264	2 353	1 959	2 284	1 808	Caña de azúcar	
Maíz amarillo duro	1 670	876	933	4 399	3 620	2 229	1 459	2 766	28 285	3 537	2 596	2 248	2 239	1 317	Maíz amarillo duro	
Palma aceitera	13 811	9 909	9 688	9 875	12 373	13 322	10 509	11 112	143 697	11 308	11 550	13 716	15 028	14 553	Palma aceitera	
Aguaje	633	600	356	459	726	1 101	1 337	1 530	12 315	1 674	1 783	1 334	667	757	Aguaje	
Camu camu	161	79	47	14	30	32	58	286	1 628	265	273	275	146	158	Camu camu	
Pijuayo fruto	304	0	0	0	40	509	789	868	8 815	1 783	2 194	1 742	600	180	Pijuayo fruto	
Pijuayo palmito	58	60	53	53	56	65	52	59	670	56	58	56	52	58	Pijuayo palmito	
Otros agrícolas															Otros agrícolas	
Cacao	222	257	286	267	293	267	282	344	2 905	179	190	171	128	217	Cacao	
Café	149	196	189	196	215	242	247	304	2 252	459	452	426	435	494	Café	
Algodón	0	0	0	2	33	46	21	0	102	0	0	0	0	0	Algodón	
Cocona	154	139	143	132	142	176	192	237	2 234	229	242	185	131	131	Cocona	
Soya	0	0	0	0	68	43	16	0	129	0	0	0	0	0	Soya	
Melón	0	0	215	989	480	182	0	0	1 891	0	0	0	0	0	Melón	
Pepino	9	0	111	331	129	54	65	55	779	23	11	11	31	16	Pepino	
Ungurahui	299	196	228	128	37	46	187	340	3 626	577	654	557	324	306	Ungurahui	
Resto agrícola	4 548	4 323	3 090	5 579	6 157	5 550	6 886	8 982	76 242	8 886	8 607	7 476	4 434	4 856	Resto agrícola	
TOTAL PECUARIO	2 249	2 118	2 260	2 478	2 181	2 196	2 261	2 231	26 413	2 069	2 219	2 165	2 225	2 207	TOTAL PECUARIO	
Carne de ave	1 181	1 070	1 193	1 275	1 159	1 167	1 223	1 174	13 789	1 047	1 200	1 139	1 176	1 149	Carne de ave	
Carne de porcino	97	96	97	95	95	96	96	109	1 144	93	93	90	96	101	Carne de porcino	
Carne de vacuno	132	128	129	129	131	134	138	141	1 558	127	124	124	131	133	Carne de vacuno	
Carne de ovino	1	1	1	1	1	1	0	0	10	0	1	1	1	1	Carne de ovino	
Leche	433	432	428	414	387	387	389	392	4 896	401	398	408	421	399	Leche	
Huevos	405	391	412	564	408	411	415	415	5 016	401	403	403	400	424	Huevos	

1/ Cifras preliminares.

Fuente: Dirección Regional del MINAGRI de Ucayali.

Elaboración: BCRP. Sucursal Iquitos. Departamento de Estudios Económicos.



Anexo Nº 02

UCAYALI: PRODUCCIÓN PESQUERA
(T.M.)

	2014									2015					
	May.	Jun.	Jul.	Ago.	Set.	Oct.	Nov.	Dic.	Ene.-Dic.	Ene.	Feb.	Mar.	Abr.	May.	
DESEMBARQUE TOTAL ^{1/}	180	654	674	778	756	668	302	261	4 955	321	229	218	188	278	DESEMBARQUE TOTAL ^{1/}
Fresco	136	546	513	554	617	408	215	134	3 546	240	156	123	94	165	Fresco
Seco-salado	44	108	161	224	139	260	87	127	1 409	81	73	95	94	113	Seco-salado
DESEMBARQUE TOTAL ^{2/}	180	654	674	778	756	668	302	261	4 955	321	229	218	188	278	DESEMBARQUE TOTAL ^{2/}
Acarahuazú	2	5	3	6	3	4	3	5	39	2	2	3	2	0	Acarahuazú
Achacubo	1	1	0	0	0	0	0	0	2	0	0	0	0	0	Achacubo
Arahuana	0	0	1	1	0	1	1	1	8	0	1	2	0	0	Arahuana
Boquichico	31	160	223	230	222	242	56	40	1 338	51	38	47	35	36	Boquichico
Chiu Chiu	8	0	1	0	10	6	41	18	122	49	33	11	1	0	Chiu Chiu
Doncella	13	39	35	64	26	13	9	8	231	15	6	6	18	23	Doncella
Dorado	0	2	2	2	1	2	0	0	9	2	1	1	0	0	Dorado
Gamitana	1	1	1	1	0	1	1	1	10	1	1	1	2	2	Gamitana
Lisa	4	21	25	26	23	6	6	5	131	2	1	4	4	4	Lisa
LLambina	6	0	4	10	8	28	31	51	201	95	49	47	9	1	LLambina
Llausa	6	5	11	21	12	3	3	2	100	4	2	3	4	5	Llausa
Maparate	9	7	13	15	24	21	13	12	143	9	10	9	11	13	Maparate
Mota	5	27	23	39	40	27	23	19	226	12	12	10	11	19	Mota
Paco	1	5	3	1	1	1	1	1	14	1	1	1	1	4	Paco
Paiche	1	2	7	3	2	0	0	0	21	0	0	0	6	5	Paiche
Palometa	10	72	53	53	33	16	4	3	257	3	3	4	9	28	Palometa
Sardina	16	68	60	44	26	33	19	5	284	0	1	1	7	26	Sardina
Torre	1	2	0	1	0	1	2	1	11	1	0	0	0	0	Torre
Tucunaré	1	2	1	4	1	1	1	1	14	0	1	1	1	0	Tucunaré
Turushuqui	1	0	2	4	1	3	3	1	26	3	1	1	1	1	Turushuqui
Yulilla	4	1	1	0	2	7	2	1	34	3	6	3	2	1	Yulilla
Otras especies	59	234	205	253	321	252	83	86	1 734	68	60	63	64	110	Otras especies
PECES ORNAMENTALES (unidades)	59 804	29 114	43 367	42 975	24 734	32 501	8 010	1 610	373 157	1 400	1 375	42 687	43 135	32 016	PECES ORNAMENTALES (unidades)

1/ Por estado de conservación.

2/ Por tipo de especie.

Fuente: Dirección Regional de la Producción de Ucayali.

Elaboración: BCRP. Sucursal Iquitos. Departamento de Estudios Económicos.

Anexo Nº 03

UCAYALI: PRODUCCIÓN DE MADERA ROLLIZA
(Metros cúbicos)

	2014									2015					Especies de madera
	May.	Jun.	Jul.	Ago.	Set.	Oct.	Nov.	Dic.	Ene.-Dic.	Ene.	Feb.	Mar.	Abr.	May.	
Especies de madera															Especies de madera
Aguano masha	0	100	0	88	56	128	0	0	372	0	0	0	0	0	Aguano masha
Bolaina blanca	490	1 120	1 894	799	1 486	386	124	1 127	11 981	403	114	943	1 689	3 705	Bolaina blanca
Caoba	0	0	0	0	0	0	0	0	0	0	0	0	0	0	Caoba
Capirona	0	100	0	100	100	62	0	0	482	0	0	30	0	0	Capirona
Cachimbo	1 428	632	286	1 221	3 326	3 428	861	592	17 486	1 171	526	650	855	392	Cachimbo
Catahua	0	24	0	146	74	0	110	26	519	160	149	81	13	0	Catahua
Cedro	0	0	0	0	0	2	0	0	2	68	88	0	0	21	Cedro
Copaiba	545	510	87	349	578	80	90	263	4 004	354	749	0	107	449	Copaiba
Cumala	433	1 599	693	833	563	34	272	0	6 143	415	979	75	194	0	Cumala
Estoraque	50	317	59	20	10	0	0	0	624	0	12	0	0	58	Estoraque
Huayruro	649	179	531	463	2 259	500	1 060	522	8 308	1 454	159	179	328	93	Huayruro
Huimba negra	0	0	0	140	67	25	40	0	586	0	58	0	0	0	Huimba negra
Ishpingo	0	28	0	0	8	0	0	0	151	0	32	0	64	41	Ishpingo
Lagarto caspi	0	23	0	0	0	0	0	0	23	0	0	0	0	0	Lagarto caspi
Lupuna blanca	618	140	73	337	427	246	67	114	2 987	168	816	0	119	550	Lupuna blanca
Moena	0	263	200	280	800	3	0	32	2 383	122	298	0	20	19	Moena
Panguana	44	70	147	115	91	0	0	0	652	0	0	0	0	0	Panguana
Pashaco	70	100	154	309	409	430	30	15	2 299	68	178	0	114	37	Pashaco
Pumaquiro	62	50	131	67	184	44	0	10	722	177	91	15	16	0	Pumaquiro
Quinilla	0	0	0	0	110	85	5	0	333	0	0	80	0	0	Quinilla
Requia	0	0	0	0	0	0	0	0	39	0	0	0	0	0	Requia
Shihuahuaco	4	530	547	934	2 375	240	30	30	5 667	428	173	2 248	0	34	Shihuahuaco
Tornillo	905	252	47	413	1 148	377	211	263	8 608	792	498	2 305	503	222	Tornillo
Utucuro	0	0	0	0	0	0	0	0	25	0	0	0	0	0	Utucuro
Yacushapana	0	0	100	30	46	119	0	0	413	0	0	8	0	0	Yacushapana
Otros	120	893	390	824	2 017	401	105	51	7 035	86	161	319	771	5	Otros
TOTAL	5 418	6 930	5 339	7 468	16 134	6 591	3 005	3 046	81 844	5 866	5 081	6 933	4 793	5 626	TOTAL

Fuente: Gobierno Regional de Ucayali - Dirección Ejecutiva Forestal, Flora y Fauna Silvestre.

Elaboración: BCRP. Sucursal Iquitos. Departamento de Estudios Económicos.



Anexo Nº 04

UCAYALI: PRODUCCIÓN DE MADERA ASERRADA
(Metros cúbicos)

	2014									2015					
	May.	Jun.	Jul.	Ago.	Set.	Oct.	Nov.	Dic.	Ene.-Dic.	Ene.	Feb.	Mar.	Abr.	May.	
Especies de madera															Especies de madera
Aguano masha	37	2	4	17	2	46	4	0	186	0	8	25	3	0	Aguano masha
Caoba	10	0	0	0	0	0	0	0	45	0	0	0	0	0	Caoba
Capirona	30	85	0	114	13	15	0	24	572	15	16	77	50	75	Capirona
Cachimbo	2 740	1 965	431	604	979	1 718	923	890	15 528	1 170	738	1 082	530	565	Cachimbo
Catahua	793	727	17	57	25	4	72	90	3 253	0	237	146	16	0	Catahua
Cedro	23	2	0	0	0	0	0	0	73	16	12	7	20	7	Cedro
Copaiba	664	991	305	237	146	172	67	91	3 679	223	477	355	84	161	Copaiba
Cumala	1 636	2 359	683	415	580	179	62	69	6 509	139	454	494	425	199	Cumala
Estoraque	294	350	63	77	7	55	22	80	1 370	5	2	135	6	27	Estoraque
Huayruro	471	542	96	422	85	447	552	208	4 130	822	415	298	284	271	Huayruro
Huimba	10	40	34	13	37	89	21	12	516	19	23	58	8	14	Huimba
Ishpingo	98	130	22	0	0	0	0	22	346	0	5	0	53	30	Ishpingo
Lagarto caspi	2	3	8	0	0	0	0	0	13	0	0	0	0	0	Lagarto caspi
Lupuna	192	111	17	56	78	215	46	51	1 167	36	54	79	166	103	Lupuna
Marupa	157	66	103	46	28	65	13	0	697	8	0	0	0	5	Marupa
Moena	299	398	254	164	226	199	38	14	2 281	62	116	118	102	69	Moena
Pashaco	322	322	129	215	63	206	55	68	1 931	101	79	140	244	95	Pashaco
Pumaquiro	117	76	48	28	73	107	28	0	609	27	29	18	77	0	Pumaquiro
Quinilla	98	77	0	1	16	28	0	29	374	0	12	0	0	26	Quinilla
Requia	12	0	0	0	0	0	0	0	45	0	7	0	0	7	Requia
Shihuahuaco	359	505	137	285	278	502	276	616	4 730	375	613	474	548	515	Shihuahuaco
Tornillo	1 551	1 163	244	651	487	272	172	174	8 792	601	421	534	757	593	Tornillo
Utucuro	0	0	0	0	0	76	2	0	232	8	14	1	0	0	Utucuro
Yacushapana	72	82	55	23	49	49	5	5	578	14	5	48	2	36	Yacushapana
Otros	1 748	1 959	1 421	892	1 149	1 331	808	1 090	17 957	1 496	1 459	1 917	2 344	2 935	Otros
TOTAL	11 735	11 955	4 071	4 317	4 321	5 774	3 166	3 532	75 612	5 137	5 195	6 006	5 719	5 733	TOTAL

Fuente: Gobierno Regional de Ucayali - Dirección Ejecutiva Forestal, Flora y Fauna Silvestre.

Elaboración: BCRP. Sucursal Iquitos. Departamento de Estudios Económicos.

Anexo Nº 05

UCAYALI: PRODUCCIÓN DE HIDROCARBUROS LÍQUIDOS Y GAS

	2014										2015					
	May.	Jun.	Jul.	Ago.	Set.	Oct.	Nov.	Dic.	Ene.-Dic.	Ene.	Feb.	Mar.	Abr.	May.		
LÍQUIDOS GN ^{1/} *Lote 31-C (LGN)	73	69	71	69	67	60	58	47	784	62	50	63	66	69	LÍQUIDOS GN ^{1/} *Lote 31-C (LGN)	
PETRÓLEO ^{1/} *Lote 131	0	0	0	0	13	65	66	66	258	21	62	66	97	105	PETRÓLEO ^{1/} *Lote 131	
GAS NATURAL ^{2/} *Lote 31-C	401	528	409	474	474	420	467	422	5 298	394	398	460	437	509	GAS NATURAL ^{2/} *Lote 31-C	

1/ Miles de barriles.

2/ Millones de pies cúbicos.

Fuente: PerúPetro S.A.

Elaboración: BCRP. Sucursal Iquitos. Departamento de Estudios Económicos.



Anexo Nº 06

UCAYALI: PRODUCCIÓN MANUFACTURERA ^{1/}
(Índice de volumen físico: 2007=100)

C I I U	2014									2015					C I I U
	May.	Jun.	Jul.	Ago.	Set.	Oct.	Nov.	Dic.	Ene.-Dic.	Ene.	Feb.	Mar.	Abr.	May.	
MANUFACTURA PRIMARIA	65,6	72,0	80,0	79,8	72,4	81,7	59,0	66,8	68,7	67,4	61,3	69,8	64,4	65,2	MANUFACTURA PRIMARIA
2320 -Refinación de petróleo	65,6	72,0	80,0	79,8	72,4	81,7	59,0	66,8	68,7	67,4	61,3	69,8	64,4	65,2	2320 -Refinación de petróleo
MANUFACTURA NO PRIMARIA	157,5	164,1	153,5	149,7	145,1	151,6	146,1	160,9	149,0	133,0	124,2	151,6	135,0	149,8	MANUFACTURA NO PRIMARIA
1553 -Bebidas malteadas	260,7	267,5	283,6	277,0	272,1	277,8	263,1	308,2	266,4	244,1	223,7	279,6	244,8	272,3	1553 -Bebidas malteadas
1554 -Bebidas gaseosas	167,3	258,6	257,9	287,5	103,2	106,0	262,6	283,1	213,3	221,4	185,2	195,9	193,2	192,3	1554 -Bebidas gaseosas
2010 -Madera aserrada	53,9	55,0	18,7	19,8	19,9	26,5	14,6	16,2	29,0	23,6	23,9	27,6	26,3	26,4	2010 -Madera aserrada
2021 -Triplay	101,7	100,2	92,1	92,1	92,1	92,1	90,9	36,1	83,6	38,1	45,1	74,3	84,9	79,6	2021 -Triplay
2710 -Calaminas y varillas	106,9	166,2	98,1	39,2	61,7	80,7	249,1	138,0	111,3	97,0	137,2	36,7	135,5	150,6	2710 -Calaminas y varillas
2899 -Clavos para madera	280,4	267,6	95,6	9,6	181,6	312,3	139,2	154,1	208,2	267,6	194,4	191,2	25,5	0,0	2899 -Clavos para madera
TOTAL	126,7	133,2	128,8	126,2	120,7	128,1	116,9	129,3	122,1	111,0	103,1	124,1	111,3	121,4	TOTAL

1/ Cifras preliminares

Fuente: Dirección Regional de la Producción de Ucayali - Encuesta a Empresas Industriales.

Elaboración: BCRP. Sucursal Iquitos. Departamento de Estudios Económicos.

Anexo Nº 07

UCAYALI: ÍNDICE DE VOLUMEN FÍSICO DE LA PRODUCCIÓN INDUSTRIAL DE PUCALLPA ^{1/}
(Variación Porcentual)

C I I U	2014/2013										2015/2014					C I I U
	May.	Jun.	Jul.	Ago.	Set.	Oct.	Nov.	Dic.	Ene.-Dic.	Ene.	Feb.	Mar.	Abr.	May.		
MANUFACTURA PRIMARIA	1,5	-0,3	-10,8	14,7	4,6	24,0	-8,8	-6,4	-6,6	-0,4	13,3	3,2	12,3	-0,6	MANUFACTURA PRIMARIA	
2320 -Refinación de petróleo	1,5	-0,3	-10,8	14,7	4,6	24,0	-8,9	-6,4	-6,6	-0,4	13,3	3,2	12,3	-0,6	2320 -Refinación de petróleo	
MANUFACTURA NO PRIMARIA	9,3	19,3	-1,8	2,7	-7,9	-5,6	-0,5	0,7	5,7	-10,9	-7,9	4,5	2,9	-4,9	MANUFACTURA NO PRIMARIA	
1553 -Bebidas malteadas	11,8	10,5	4,3	8,1	-4,9	-3,4	6,7	7,1	10,5	-9,2	-5,2	7,4	10,1	4,5	1553 -Bebidas malteadas	
1554 -Bebidas gaseosas	-47,4	33,3	-1,3	21,3	-49,3	-61,5	-4,7	9,7	-17,0	17,9	-2,7	-14,3	-14,8	15,0	1554 -Bebidas gaseosas	
2010 -Madera aserrada	9,6	54,8	-55,8	-38,0	-36,5	-30,9	-56,9	-48,0	-23,2	-24,2	-18,0	-10,8	-17,0	-51,1	2010 -Madera aserrada	
2021 -Triplay	6,3	41,7	16,1	-5,9	11,4	35,1	4,0	-59,8	-0,9	-47,9	-41,9	7,6	-0,7	-21,7	2021 -Triplay	
2710 -Calaminas y varillas	280,4	144,4	457,4	32,9	9,2	163,7	-1,3	124,4	70,9	28,2	24,7	-39,4	-9,5	40,9	2710 -Calaminas y varillas	
2899 -Clavos de madera	-23,5	185,3	-73,5	-96,6	-17,3	74,8	-34,8	-5,2	-2,8	-9,7	-43,5	-11,8	-87,3	-100,0	2899 -Clavos de madera	
TOTAL	7,9	15,2	-3,8	5,0	-5,6	-0,5	-2,0	-0,6	3,2	-8,9	-4,3	4,2	4,6	-4,1	TOTAL	

1/ cifras preliminares

Fuente: Dirección Regional de la Producción de Ucayali - Encuesta a Empresas Industriales.

Elaboración: BCRP. Sucursal Iquitos. Departamento de Estudios Económicos.



Anexo Nº 08

**EMPLEO FORMAL URBANO EN EMPRESAS DE 10 Y MÁS TRABAJADORES
EN LA CIUDAD DE PUCALLPA POR SECTORES ECONÓMICOS
(Variación porcentual con respecto al mismo mes del año anterior)**

Año	Mes	Primario ^{1/}	Industria	Comercio	Transporte	Servicios ^{2/}	Total
2014	MAY.	4,2	0,1	6,8	-18,5	1,7	0,4
	JUN.	-13,6	2,8	6,5	-18,3	-4,6	-2,1
	JUL.	0,7	-0,2	6,1	-14,1	-8,3	-2,3
	AGO.	2,9	0,1	2,1	-3,7	-18,0	-4,1
	SET.	0,9	-1,2	1,8	-1,1	-3,4	-0,9
	OCT.	-11,3	0,4	1,4	2,5	-1,6	-0,8
	NOV.	-13,8	-3,5	-0,6	-1,7	0,8	-2,7
	DIC.	-8,8	-6,1	1,4	-3,2	0,1	-3,0
2015	ENE.	-9,1	-5,0	-9,8	-6,9	-13,2	-8,6
	FEB.	-10,7	-3,0	-6,9	-2,4	-1,4	-4,5
	MAR.	-16,4	-4,5	-7,5	-0,7	-8,8	-7,0
	ABR.	-28,5	-1,0	-8,7	-3,4	7,1	-4,4
	MAY. ^{3/}	-31,3	-1,2	-7,3	-12,3	1,9	-6,2

Nota: La información corresponde al primer día de cada mes.

1/ Conformada por las subramas agricultura, pesca y minería.

2/ Conformada por las subramas servicios prestados a empresas, restaurantes y hoteles, establecimientos financieros, enseñanza, servicios sociales y comunales; y electricidad, gas y agua.

3/ Preliminar.

Fuente: MTPE – Encuesta Nacional de Variación Mensual del Empleo (ENVME).

Elaboración: BCRP. Sucursal Iquitos. Departamento de Estudios Económicos.

Anexo Nº 09

UCAYALI: EXPORTACIONES FOB POR GRUPO DE PRODUCTO ^{1/}
(Millones US\$)

	2014									2015					
	May.	Jun.	Jul.	Ago.	Set.	Oct.	Nov.	Dic.	Ene.-Dic.	Ene.	Feb.	Mar.	Abr.	May.	
Productos no tradicionales	4,0	3,2	3,0	2,7	3,3	3,6	3,9	3,6	44,7	2,5	3,4	3,8	2,9	3,5	Productos no tradicionales
Forestales	3,9	3,1	3,0	2,6	3,3	3,2	3,5	3,6	42,9	2,3	3,4	3,8	2,7	3,4	Forestales
- Madera aserrada	1,2	1,3	1,0	0,6	1,7	1,8	0,8	1,2	15,4	1,2	1,6	1,4	1,0	0,8	- Madera aserrada
- Tablillas y frisos	1,3	1,0	0,9	0,7	1,0	0,5	1,1	1,4	14,1	0,3	0,6	1,1	0,6	1,5	- Tablillas y frisos
- Machihembrado	0,0	0,0	0,0	0,0	0,0	0,0	0,0	0,0	0,0	0,0	0,0	0,0	0,0	0,0	- Machihembrado
- Triplay	0,9	0,3	0,7	0,8	0,6	0,5	1,1	0,4	6,9	0,4	0,4	0,7	0,6	0,8	- Triplay
- Tableros	0,0	0,0	0,0	0,0	0,0	0,0	0,0	0,0	0,7	0,0	0,0	0,0	0,0	0,0	- Tableros
- Tarugos y trefilados	0,0	0,0	0,0	0,0	0,0	0,0	0,0	0,0	0,0	0,0	0,0	0,0	0,0	0,0	- Tarugos y trefilados
- Otros acabados	0,5	0,5	0,4	0,5	0,0	0,3	0,4	0,6	5,7	0,4	0,9	0,6	0,5	0,3	- Otros acabados
Agroindustriales	0,0	0,0	0,0	0,0	0,0	0,0	0,0	0,0	0,2	0,0	0,0	0,0	0,1	0,0	Agroindustriales
- Camu camu	0,0	0,0	0,0	0,0	0,0	0,0	0,0	0,0	0,2	0,0	0,0	0,0	0,0	0,0	- Camu camu
- Uña de gato	0,0	0,0	0,0	0,0	0,0	0,0	0,0	0,0	0,0	0,0	0,0	0,0	0,0	0,0	- Uña de gato
- Sangre de grado	0,0	0,0	0,0	0,0	0,0	0,0	0,0	0,0	0,0	0,0	0,0	0,0	0,0	0,0	- Sangre de grado
- Otros	0,0	0,0	0,0	0,0	0,0	0,0	0,0	0,0	0,0	0,0	0,0	0,1	0,0	0,0	- Otros
Pesqueros	0,0	0,0	0,0	0,1	0,0	0,5	0,0	0,0	0,6	0,0	0,0	0,0	0,0	0,0	Pesqueros
- Peces ornamentales	0,0	0,0	0,0	0,0	0,0	0,0	0,0	0,0	0,1	0,0	0,0	0,0	0,0	0,0	- Peces ornamentales
- Pescado congelado	0,0	0,0	0,0	0,1	0,0	0,0	0,0	0,0	0,1	0,0	0,0	0,0	0,0	0,0	- Pescado congelado
- Pescado seco salado	0,0	0,0	0,0	0,0	0,0	0,5	0,0	0,0	0,5	0,0	0,0	0,0	0,0	0,0	- Pescado seco salado
Otros	0,1	0,0	0,0	0,0	0,0	0,0	0,4	0,0	1,0	0,2	0,0	0,1	0,0	0,0	Otros
Resto	0,0	0,0	0,0	0,0	0,0	0,0	0,0	0,0	0,0	0,0	0,0	0,0	0,0	0,0	Resto
TOTAL EXPORTACIONES	4,0	3,2	3,0	2,7	3,3	3,6	3,9	3,6	44,8	2,5	3,4	3,8	2,9	3,5	TOTAL EXPORTACIONES

1/ cifras preliminares.

Fuente: SUNAT (www.sunat.gob.pe)

Elaboración: BCRP. Sucursal Iquitos. Departamento de Estudios Económicos.



Anexo Nº 10

UCAYALI: GASTOS NO FINANCIEROS DEL GOBIERNO NACIONAL ^{1/}
(Millones de nuevos soles)

	2014									2015					
	May.	Jun.	Jul.	Ago.	Set.	Oct.	Nov.	Dic.	Ene.-Dic.	Ene.	Feb.	Mar.	Abr.	May.	
GASTOS NO FINANCIEROS	30,0	31,7	74,8	81,1	50,8	60,5	58,0	69,3	611,1	31,6	50,5	44,6	38,5	33,8	GASTOS NO FINANCIEROS
a. GASTOS CORRIENTES	24,0	28,8	24,9	34,3	20,6	28,5	25,4	41,7	368,7	24,5	33,9	38,2	29,7	28,1	a. GASTOS CORRIENTES
1. Personal y obligaciones	12,7	12,7	15,5	12,6	12,5	13,5	14,0	14,7	158,2	12,3	14,4	15,6	14,8	14,6	1. Personal y obligaciones
2. Pensiones y prestaciones sociales	0,9	0,8	1,3	0,9	0,7	1,0	1,0	1,9	11,9	0,6	0,9	0,8	1,1	0,8	2. Pensiones y prestaciones sociales
3. Bienes y servicios	5,1	6,6	5,9	6,5	5,5	7,6	7,8	15,4	121,3	6,3	5,6	6,9	7,5	9,5	3. Bienes y servicios
4. Donaciones y transferencias	1,6	1,1	1,9	4,6	0,5	1,8	1,5	0,8	23,6	5,0	9,3	9,3	1,1	1,3	4. Donaciones y transferencias
5. Otros gastos corrientes	3,8	7,5	0,4	9,7	1,4	4,6	1,1	8,8	53,7	0,3	3,8	5,7	5,3	1,9	5. Otros gastos corrientes
b. GASTOS DE CAPITAL	5,9	3,0	49,9	46,7	30,2	32,0	32,6	27,6	242,4	7,1	16,5	6,4	8,9	5,7	b. GASTOS DE CAPITAL
1. Adquisición de activos no financieros	5,4	2,4	49,3	46,6	27,1	31,1	32,6	26,7	229,9	7,1	7,3	6,4	7,6	4,0	1. Adquisición de activos no financieros
2. Donaciones y transferencias	0,6	0,5	0,4	0,1	3,1	1,0	0,0	0,2	11,6	0,0	9,2	0,0	0,0	1,7	2. Donaciones y transferencias
3. Otros gastos de capital	0,0	0,0	0,1	0,0	0,0	0,0	0,0	0,7	0,9	0,0	0,0	0,0	1,2	0,0	3. Otros gastos de capital

1/ Información actualizada al 30 de junio de 2015.

Fuente: Ministerio de Economía y Finanzas.

Elaboración: BCRP. Sucursal Iquitos. Departamento de Estudios Económicos.

Anexo Nº 11

UCAYALI: GASTOS NO FINANCIEROS DEL GOBIERNO REGIONAL ^{1/}
(Millones de nuevos soles)

	2014									2015					
	May.	Jun.	Jul.	Ago.	Set.	Oct.	Nov.	Dic.	Ene.-Dic.	Ene.	Feb.	Mar.	Abr.	May.	
GASTOS NO FINANCIEROS	51,0	42,5	56,9	65,6	43,0	49,2	44,8	92,5	596,9	31,9	35,8	57,1	40,0	59,5	GASTOS NO FINANCIEROS
a. GASTOS CORRIENTES	31,6	30,3	39,3	36,1	32,9	31,4	34,5	52,9	409,7	31,6	28,7	31,3	35,1	37,6	a. GASTOS CORRIENTES
1. Personal y obligaciones	21,5	19,9	26,4	24,2	21,2	20,8	23,9	29,7	277,2	25,6	21,0	20,4	23,2	24,9	1. Personal y obligaciones
2. Pensiones y prestaciones sociales	1,8	1,8	3,2	2,6	1,7	1,8	2,1	3,7	26,2	2,5	1,8	2,3	1,9	1,7	2. Pensiones y prestaciones sociales
3. Bienes y servicios	8,2	8,5	9,3	9,1	9,4	8,7	7,6	17,7	101,2	3,0	5,8	8,5	9,9	10,1	3. Bienes y servicios
4. Donaciones y transferencias corrientes	0,1	0,0	0,0	0,0	0,0	0,0	0,0	0,0	0,1	0,0	0,0	0,0	0,0	0,0	4. Donaciones y transferencias corrientes
5. Otros gastos corrientes	0,0	0,2	0,4	0,2	0,5	0,1	0,9	1,9	4,9	0,4	0,1	0,1	0,1	0,8	5. Otros gastos corrientes
b. GASTOS DE CAPITAL	19,4	12,2	17,6	29,4	10,1	17,8	10,3	39,5	187,2	0,3	7,0	25,8	4,8	21,9	b. GASTOS DE CAPITAL
1. Adquisición de activos no financieros	19,4	12,0	17,6	23,5	10,1	17,8	10,3	39,5	175,1	0,3	7,0	25,8	4,8	19,9	1. Adquisición de activos no financieros
2. Donaciones y transferencias	0,0	0,1	0,0	6,0	0,0	0,0	0,0	0,0	12,1	0,0	0,0	0,0	0,0	2,0	2. Donaciones y transferencias
3. Otros gastos de capital	0,0	0,0	0,0	0,0	0,0	0,0	0,0	0,0	0,0	0,0	0,0	0,0	0,0	0,0	3. Otros gastos de capital

1/ Información actualizada al 30 de junio de 2015.

Fuente: Ministerio de Economía y Finanzas.

Elaboración: BCRP. Sucursal Iquitos. Departamento de Estudios Económicos.



Anexo Nº 12

UCAYALI: GASTOS NO FINANCIEROS DE LOS GOBIERNOS LOCALES 1/
(Millones de nuevos soles)

	2014									2015					
	May.	Jun.	Jul.	Ago.	Set.	Oct.	Nov.	Dic.	Ene.-Dic.	Ene.	Feb.	Mar.	Abr.	May.	
GASTOS NO FINANCIEROS	31,7	32,2	56,6	26,3	38,0	60,7	28,2	69,8	436,7	6,3	21,5	29,0	25,7	25,4	GASTOS NO FINANCIEROS
a. GASTOS CORRIENTES	14,9	13,6	16,6	14,4	13,6	13,3	12,3	18,8	165,0	5,5	12,2	15,0	14,0	14,6	a. GASTOS CORRIENTES
1. Personal y obligaciones	2,4	2,0	3,4	2,2	2,1	2,5	2,1	3,7	30,0	2,6	2,5	2,8	2,5	2,4	1. Personal y obligaciones
2. Pensiones y prestaciones sociales	0,9	1,0	1,4	1,0	1,0	0,9	1,1	0,9	10,2	0,1	0,6	0,8	0,7	0,9	2. Pensiones y prestaciones sociales
3. Bienes y servicios	11,2	10,2	11,3	10,7	10,1	9,6	8,6	13,0	119,0	2,7	8,9	11,2	10,5	11,0	3. Bienes y servicios
4. Donaciones y transferencias	0,2	0,3	0,4	0,4	0,3	0,2	0,4	1,1	4,6	0,0	0,1	0,1	0,1	0,1	4. Donaciones y transferencias
5. Otros gastos corrientes	0,2	0,1	0,1	0,1	0,1	0,1	0,1	0,2	1,2	0,1	0,1	0,1	0,2	0,1	5. Otros gastos corrientes
b. GASTOS DE CAPITAL	16,8	18,6	40,0	11,9	24,5	47,5	15,9	51,0	271,7	0,8	9,3	14,0	11,7	10,8	b. GASTOS DE CAPITAL
1. Adquisición de activos no financieros	0,2	0,6	0,3	0,0	0,5	0,0	0,0	0,5	2,5	0,0	0,0	0,0	0,5	0,0	1. Adquisición de activos no financieros
2. Donaciones y transferencias	0,0	0,0	0,0	0,0	0,0	0,2	0,0	0,0	0,3	0,0	0,0	0,0	0,0	0,0	2. Donaciones y transferencias
3. Otros gastos de capital	16,6	18,0	39,7	11,9	24,0	47,2	15,9	50,5	269,0	0,8	9,3	14,0	11,2	10,8	3. Otros gastos de capital

1/ Información actualizada al 30 de junio de 2015.

Fuente: Ministerio de Economía y Finanzas.

Elaboración: BCRP. Sucursal Iquitos. Departamento de Estudios Económicos.

Anexo Nº 13

UCAYALI: INVERSIÓN NO FINANCIERA DEL GOBIERNO NACIONAL ^{1/}
(Millones de nuevos soles)

FUNCIÓN	2014									2015					FUNCIÓN
	May.	Jun.	Jul.	Ago.	Set.	Oct.	Nov.	Dic.	Ene.-Dic.	Ene.	Feb.	Mar.	Abr.	May.	
Planeamiento	0,0	0,0	0,0	0,0	0,0	0,0	0,1	0,8	1,0	0,0	0,1	0,0	0,0	0,1	Planeamiento
Justicia	0,0	0,0	12,4	5,9	1,1	21,5	13,1	4,0	58,1	1,3	0,8	1,9	3,0	2,2	Justicia
Agropecuaria	0,1	0,1	0,1	0,3	0,1	0,1	0,1	0,3	1,1	0,0	0,0	0,0	0,0	0,1	Agropecuaria
Protección social	0,0	0,0	0,0	0,0	0,0	0,0	0,0	0,0	0,0	0,0	0,0	0,0	0,0	0,0	Protección social
Trabajo	0,0	0,0	0,0	0,0	0,0	0,0	0,0	0,0	0,0	0,0	0,0	0,0	0,0	0,0	Trabajo
Defensa y seguridad nacional	0,0	0,1	0,0	0,0	0,0	0,0	0,0	0,1	0,3	0,0	0,0	0,0	0,0	0,0	Defensa y seguridad nacional
Educación	1,8	0,4	0,6	1,7	0,4	1,3	0,2	2,9	10,4	1,8	1,6	2,2	2,7	1,0	Educación
Energía	0,7	0,5	0,2	0,3	1,2	1,3	1,7	1,4	11,9	0,4	0,0	0,1	0,0	0,0	Energía
Pesca	0,0	0,0	0,0	0,0	0,0	0,0	0,0	0,0	0,0	0,0	0,0	0,0	0,0	0,0	Pesca
Saneamiento	0,0	0,0	0,0	0,1	0,1	0,0	0,0	0,1	0,2	0,0	0,0	0,0	0,0	0,2	Saneamiento
Salud	0,2	0,2	1,2	0,1	0,0	0,2	0,3	0,2	3,5	0,1	0,0	0,1	0,3	0,1	Salud
Ambiente	0,0	0,0	0,0	0,0	0,0	0,0	0,0	0,1	0,2	0,0	0,0	0,0	0,0	0,0	Ambiente
Transporte	2,6	1,2	34,8	38,2	24,1	6,6	17,1	14,0	140,0	3,5	4,9	2,0	1,6	0,2	Transporte
Comunicaciones	0,0	0,0	0,0	0,0	0,0	0,0	0,0	2,7	2,7	0,0	0,0	0,0	0,0	0,0	Comunicaciones
Turismo	0,0	0,0	0,0	0,0	0,0	0,0	0,0	0,0	0,0	0,0	0,0	0,0	0,0	0,0	Turismo
Orden público y seguridad	0,0	0,0	0,0	0,0	0,0	0,0	0,1	0,1	0,3	0,0	0,0	0,0	0,0	0,0	Orden público y seguridad
TOTAL DE INVERSIONES	5,4	2,4	49,3	46,6	27,1	31,1	32,6	26,7	229,9	7,1	7,3	6,4	7,6	4,0	TOTAL DE INVERSIONES

1/ Información actualizada al 30 de junio de 2015.

Fuente: Ministerio de Economía y Finanzas.

Elaboración: BCRP Sucursal Iquitos. Departamento de Estudios Económicos.



Anexo Nº 14

UCAYALI: INVERSIÓN NO FINANCIERA DEL GOBIERNO REGIONAL ^{1/}
(Millones de nuevos soles)

FUNCIÓN	2014									2015					FUNCIÓN
	May.	Jun.	Jul.	Ago.	Set.	Oct.	Nov.	Dic.	Ene.-Dic.	Ene.	Feb.	Mar.	Abr.	May.	
Planeamiento	0,5	0,3	1,3	0,7	1,0	1,0	1,2	1,0	9,5	0,2	0,2	0,3	0,3	0,4	Planeamiento
Agropecuaria	0,2	0,2	0,2	0,1	0,2	0,1	0,8	0,6	2,9	0,0	0,0	0,2	0,0	0,1	Agropecuaria
Protección social	0,0	0,0	0,0	0,0	0,1	0,1	0,0	0,1	0,6	0,0	0,0	0,0	0,0	0,0	Protección social
Trabajo	0,0	0,0	0,0	0,0	0,0	0,0	0,0	0,0	0,0	0,0	0,0	0,0	0,0	0,0	Trabajo
Orden público y seguridad	2,1	1,8	1,5	0,0	0,9	1,0	0,5	0,5	10,1	0,0	0,1	0,0	0,0	0,0	Orden público y seguridad
Educación	2,2	0,4	0,7	0,6	0,6	2,5	1,8	4,1	14,3	0,0	1,7	2,2	0,2	3,3	Educación
Cultura y deporte	0,8	-0,1	0,3	0,0	0,3	0,3	-0,3	0,3	1,8	0,0	0,0	0,1	-0,1	0,0	Cultura y deporte
Energía	0,7	0,0	0,7	0,4	0,3	0,2	0,0	0,0	4,9	0,0	0,0	0,2	-0,1	0,0	Energía
Pesca	0,0	0,1	0,0	0,0	0,0	0,0	0,0	0,0	0,4	0,0	0,0	0,0	0,0	0,0	Pesca
Saneamiento	2,7	5,0	5,9	0,6	0,9	1,5	0,8	7,4	30,2	0,0	0,0	1,1	0,1	0,0	Saneamiento
Salud	1,1	1,6	0,9	1,8	1,2	4,8	0,7	5,7	18,9	0,0	0,0	4,4	4,6	1,3	Salud
Medio ambiente	0,0	0,0	0,1	0,0	0,2	0,1	0,2	0,1	0,9	0,0	0,0	0,5	-0,2	0,2	Medio ambiente
Transporte	0,3	0,5	0,4	0,3	0,2	0,4	0,7	10,9	15,5	0,2	2,7	10,4	0,1	12,3	Transporte
Turismo	0,1	0,1	0,1	0,2	0,1	0,1	0,1	0,1	2,1	0,0	0,0	0,0	0,0	0,1	Turismo
Vivienda y desarrollo urbano	8,8	2,1	5,5	18,5	4,0	5,6	3,8	8,5	62,6	0,0	2,3	6,3	-0,4	2,0	Vivienda y desarrollo urbano
Minería	0,0	0,0	0,0	0,0	0,0	0,0	0,0	0,0	0,0	0,0	0,0	0,0	0,0	0,0	Minería
Industria	0,0	0,0	0,0	0,0	0,1	0,0	0,0	0,1	0,2	0,0	0,0	0,1	0,1	0,1	Industria
Comunicaciones	0,0	0,0	0,0	0,1	0,1	0,0	0,1	0,0	0,2	0,0	0,0	0,0	0,0	0,0	Comunicaciones
TOTAL DE INVERSIONES	19,4	12,0	17,6	23,5	10,1	17,8	10,3	39,5	175,1	0,3	7,0	25,8	4,8	19,9	TOTAL DE INVERSIONES

1/ Información actualizada al 30 de junio de 2015.

Fuente: Ministerio de Economía y Finanzas.

Elaboración: BCRP Sucursal Iquitos. Departamento de Estudios Económicos.

Anexo Nº 15

UCAYALI: INVERSIÓN NO FINANCIERA DE LOS GOBIERNOS LOCALES ^{1/}
(Millones de nuevos soles)

FUNCIÓN	2014										2015					FUNCIÓN
	May.	Jun.	Jul.	Ago.	Set.	Oct.	Nov.	Dic.	Ene.-Dic.	Ene.	Feb.	Mar.	Abr.	May.		
Planeamiento	2,7	3,0	3,3	3,7	1,8	1,9	1,5	3,2	28,4	0,0	1,1	1,2	2,1	1,8	Planeamiento	
Agropecuaria	0,2	0,4	0,3	0,3	0,5	0,4	0,2	0,2	3,3	0,0	0,0	0,1	0,2	0,3	Agropecuaria	
Protección social	1,3	0,9	1,3	0,4	0,5	0,6	1,0	0,8	8,6	0,0	0,2	0,3	0,1	0,2	Protección social	
Trabajo	0,0	0,0	0,0	0,1	0,2	0,3	0,1	0,2	1,1	0,0	0,0	0,0	0,0	0,1	Trabajo	
Orden público y seguridad	1,4	1,5	3,9	0,9	0,8	1,1	1,9	1,2	14,6	0,0	0,1	0,9	0,1	0,4	Orden público y seguridad	
Educación	0,9	1,9	3,4	2,7	2,5	5,0	1,9	5,7	27,5	0,1	0,2	2,2	1,2	2,0	Educación	
Cultura y deporte	0,4	0,2	0,4	0,4	0,4	2,0	1,5	1,1	7,3	0,0	0,3	0,5	0,8	1,0	Cultura y deporte	
Energía	0,7	0,3	0,2	0,3	0,0	0,7	1,2	1,3	6,3	0,1	0,4	1,2	0,1	0,3	Energía	
Industria	0,0	0,0	0,0	0,0	0,0	0,0	0,0	0,0	0,0	0,0	0,0	0,0	0,0	0,0	Industria	
Comercio	0,0	4,1	4,3	1,3	1,7	1,9	1,4	2,0	17,0	0,0	0,4	0,2	0,0	0,0	Comercio	
Saneamiento	1,7	0,9	2,4	1,1	1,9	2,0	2,1	9,8	27,6	0,2	0,9	0,7	1,3	0,8	Saneamiento	
Salud	0,8	0,7	0,5	0,4	0,5	0,6	0,3	0,8	5,4	0,0	0,0	0,1	0,0	0,1	Salud	
Ambiente	0,5	0,2	1,6	0,4	0,4	0,9	0,3	0,7	8,9	0,0	2,0	0,5	0,2	0,3	Ambiente	
Transporte	5,1	3,2	17,2	-0,7	12,6	28,8	2,1	22,9	105,9	0,4	3,6	6,0	4,4	3,1	Transporte	
Comunicaciones	0,0	0,3	0,3	0,3	0,1	0,1	0,1	0,3	2,0	0,0	0,0	0,0	0,0	0,1	Comunicaciones	
Turismo	0,0	0,0	0,0	0,0	0,0	0,0	0,0	0,0	0,0	0,0	0,0	0,0	0,0	0,2	Turismo	
Vivienda y desarrollo urbano	0,8	0,3	0,4	0,2	0,1	0,9	0,3	0,5	5,0	0,0	0,0	0,0	0,5	0,3	Vivienda y desarrollo urbano	
TOTAL DE INVERSIONES	16,6	18,0	39,7	11,9	24,0	47,2	15,9	50,5	269,0	0,8	9,3	14,0	11,2	10,8	TOTAL DE INVERSIONES	

1/ Información actualizada al 30 de junio de 2015.

Fuente: Ministerio de Economía y Finanzas.

Elaboración: BCRP Sucursal Iquitos. Departamento de Estudios Económicos.



Anexo Nº 16

UCAYALI: DEPÓSITOS
(Saldos en miles de nuevos soles)

	2014								2015					
	May.	Jun.	Jul.	Ago.	Set.	Oct.	Nov.	Dic.	Ene.	Feb.	Mar.	Abr.	May.	
A. BANCA MÚLTIPLE	437	434	414	397	431	435	411	416	429	439	491	462	461	A. BANCA MÚLTIPLE
B. EMPRESAS FINANCIERAS	6	6	6	7	7	7	7	7	7	7	7	7	7	B. EMPRESAS FINANCIERAS
C. ENTIDADES MICROF. N.B.	51	51	53	52	53	53	54	55	54	53	53	53	55	C. ENTIDADES MICROF. N.B.
D. BANCO DE LA NACIÓN	110	108	109	105	107	103	93	97	93	93	107	110	117	D. BANCO DE LA NACIÓN
TOTAL	604	599	581	561	598	598	565	576	583	591	658	632	639	TOTAL

Fuente: Superintendencia de Banca, Seguros y AFP.

Elaboración: BCRP Sucursal Iquitos. Departamento de Estudios Económicos.

Anexo Nº 17

UCAYALI: CRÉDITO
(Saldos en miles de nuevos soles)

	2014								2015					
	May.	Jun.	Jul.	Ago.	Set.	Oct.	Nov.	Dic.	Ene.	Feb.	Mar.	Abr.	May.	
A. BANCA MÚLTIPLE	860	866	873	887	892	895	900	903	905	909	927	941	949	A. BANCA MÚLTIPLE
B. EMPRESAS FINANCIERAS	99	100	102	104	106	109	112	115	116	116	100	101	101	B. EMPRESAS FINANCIERAS
C. CAJAS MUNICIPALES	175	175	175	176	176	175	178	177	177	178	179	180	182	C. CAJAS MUNICIPALES
D. EDPYMES	10	10	10	10	9	9	9	8	8	8	8	8	8	D. EDPYMES
E. CAJAS RURALES	32	33	33	33	33	33	37	35	33	33	32	32	32	E. CAJAS RURALES
F. BANCO DE LA NACIÓN ^{1/}	58	58	58	59	60	60	61	61	62	62	63	63	64	F. BANCO DE LA NACIÓN ^{1/}
G. AGROBANCO ^{2/}	29	31	31	31	31	33	32	31	30	31	30	30	31	G. AGROBANCO ^{2/}
TOTAL	1 264	1 273	1 282	1 300	1 307	1 315	1 329	1 330	1 332	1 337	1 339	1 355	1 367	TOTAL
- Moneda nacional	1 116	1 125	1 135	1 146	1 148	1 157	1 169	1 173	1 175	1 185	1 196	1 214	1 226	- Moneda nacional
- Moneda extranjera	148	148	147	153	159	158	160	158	157	153	143	141	141	- Moneda extranjera

^{1/} Solo considera los créditos de consumo e hipotecario.

^{2/} No considera los créditos a las demás empresas del Sistema Financiero.

Fuente: Superintendencia de Banca, Seguros y AFP.

Elaboración: BCRP Sucursal Iquitos. Departamento de Estudios Económicos.



Anexo Nº 18

UCAYALI: TASA DE MOROSIDAD ^{1/}
(En porcentaje)

ENTIDADES FINANCIERAS	2014								2015					ENTIDADES FINANCIERAS
	May.	Jun.	Jul.	Ago.	Set.	Oct.	Nov.	Dic.	Ene.	Feb.	Mar.	Abr.	May.	
Banca Múltiple	7,0	6,5	7,3	7,4	7,2	7,5	8,6	7,3	8,7	8,7	7,5	7,6	7,7	Banca Múltiple
Empresas Financieras	5,2	5,6	5,4	5,5	5,2	5,4	5,0	4,7	5,1	5,2	4,5	4,9	5,0	Empresas Financieras
Cajas Municipales	8,3	8,2	8,3	8,5	8,3	8,6	8,3	7,6	7,7	7,0	7,1	7,0	7,0	Cajas Municipales
Cajas Rurales de Ahorro y Crédito	26,9	27,3	28,6	29,9	29,9	31,0	33,1	33,1	34,5	35,8	37,4	38,0	37,8	Cajas Rurales de Ahorro y Crédito
EDPYMEs	10,6	12,1	12,6	11,4	9,0	10,3	10,7	9,5	10,6	9,8	10,0	10,7	10,5	EDPYMEs
Banco de la Nación ^{2/}	2,0	2,1	2,0	2,0	2,0	2,0	1,9	1,9	1,9	1,9	1,9	2,0	1,9	Banco de la Nación ^{2/}
Agrobanco ^{3/}	4,4	2,0	1,7	1,8	1,6	3,9	3,5	4,0	4,2	4,1	4,4	4,1	4,2	Agrobanco ^{3/}
TOTAL	7,3	7,0	7,5	7,6	7,4	7,8	8,5	7,6	8,5	8,4	7,6	7,7	7,8	TOTAL

1/ cifras preliminares, calculada en base a: (créditos vencidos + créditos en cobranza judicial) / colocaciones brutas.

2/ Solo considera los créditos de consumo e hipotecario.

3/ No considera los créditos a las demás empresas del Sistema Financiero.

Fuente: Superintendencia de Banca, Seguros y AFP.

Elaboración: BCRP Sucursal Iquitos. Departamento de Estudios Económicos.