

**BANCO CENTRAL DE RESERVA DEL PERÚ**  
**SUCURSAL IQUITOS**



**UCAYALI: Síntesis de Actividad Económica**  
**ABRIL 2015<sup>1</sup>**

**Departamento de Estudios Económicos**

*El Banco Central de Reserva del Perú (BCRP) ha considerado presentar un conjunto de indicadores sectoriales de actividad económica con la finalidad de poder realizar el seguimiento del desempeño de la economía departamental. Para el sector real, se ha utilizado el Valor Bruto de Producción a precios del año 2007 para los sectores disponibles. Cabe señalar que a partir de enero 2014, el Instituto Nacional de Estadística (INEI) ha realizado el cambio de año base (de 1994 a 2007) para la construcción del Producto Bruto Interno (PBI) nacional, estando en elaboración la desagregación departamental. En la medida que se publique referida información, el BCRP volvería a elaborar para cada departamento un indicador agregado de actividad económica.*

<sup>1</sup> En el presente informe participaron Arnulfo Cumbicus y Mario López.

## ÍNDICE

	<i>Página</i>
<b>RESUMEN EJECUTIVO .....</b>	<b>3</b>
<b>I. ACTIVIDAD PRODUCTIVA .....</b>	<b>5</b>
1. Actividad primaria .....	5
1.1. Sector agropecuario .....	5
1.2. Sector pesca .....	6
1.3. Sector minería .....	7
2. Otros indicadores sectoriales .....	8
2.1 Sector manufactura .....	8
2.2 Arribos de turistas a los establecimientos de hospedaje .....	10
<b>II. ASPECTOS LABORALES .....</b>	<b>10</b>
1. Empleo .....	10
<b>III. SECTOR EXTERNO .....</b>	<b>12</b>
1. Exportaciones .....	12
<b>IV. CRÉDITO Y DEPÓSITOS .....</b>	<b>12</b>
1. Crédito .....	12
2. Depósitos .....	14
<b>V. GASTO PÚBLICO NO FINANCIERO .....</b>	<b>16</b>
1. Gasto corriente no financiero .....	16
2. Inversión pública .....	17
<b>VI. ANEXOS .....</b>	<b>19</b>



## RESUMEN EJECUTIVO

---

### Principales hechos de importancia

- En abril crecieron los sectores **minería** (141,4 por ciento), **pesca** (7,1 por ciento) y **agropecuario** (2,4 por ciento), respecto a similar mes del año anterior.
- En **otros indicadores de actividad económica** de Ucayali, en abril registraron crecimiento interanual el crédito hipotecario (14,1 por ciento), créditos de consumo (14,0 por ciento), crédito total (7,9 por ciento), manufactura (4,5 por ciento) y número de arribos de turistas a los establecimientos de hospedaje (3,3 por ciento). En cambio, se contrajeron la inversión pública (-32,4 por ciento) y empleo en empresas privadas formales (-4,4 por ciento).

### Actividad primaria

- El **sector agropecuario** registró un crecimiento de 2,4 por ciento interanual en abril, explicado por el dinamismo de los sub-sectores agrícola y pecuario; el caso agrícola se asoció a la mayor producción de yuca, plátano, papaya y maíz amarillo duro; y el caso pecuario se vinculó a la mayor producción de carne de aves, de porcino y vacuno. En el periodo enero-abril de 2015, el sector agropecuario acumuló un crecimiento de 4,1 por ciento interanual.
- El **sector pesca** se expandió en 7,1 por ciento interanual en abril, debido a la abundancia de peces en los ríos y lagunas, en consecuencia, el desembarque de pescado para consumo humano creció en 7,1 por ciento, por mayor ingreso de pescado fresco y seco-salado. En el periodo enero-abril el sector pesca acumuló un crecimiento de 35,7 por ciento interanual.
- El **sector minería** registró un incremento de 141,4 por ciento interanual en abril, inducido por la mayor producción petróleo crudo en el lote 131. En el periodo enero-abril de 2015, el sector minería acumuló un crecimiento de 50,1 por ciento interanual.

### Otros indicadores de actividad económica

- La **manufactura** registró una expansión de 4,5 por ciento interanual en abril, explicada por el crecimiento tanto de la industria primaria, como no primaria. En el periodo enero-abril de 2015, la manufactura acumuló una disminución de 1,3 por ciento interanual, inducida por la contracción de la industria no primaria.
- El número de **arribos de turistas a los establecimientos de hospedaje**, según información del Ministerio de Comercio Exterior y Turismo, en abril creció en 3,3 por ciento, debido al mayor flujo de turistas nacionales y extranjeros. En el periodo enero-abril el número de arribos de turistas a los establecimientos de hospedaje registró una disminución de 1,0 por ciento interanual.
- El **empleo** en empresas privadas formales de 10 y más trabajadores en Pucallpa registró una contracción de 4,4 por ciento interanual en abril, con lo cual, en el periodo enero-abril de 2015 acumuló una disminución promedio de 6,2 por ciento interanual.
- El **crédito total** se incrementó en 7,9 por ciento interanual en abril, a S/. 1 355 millones; asimismo, los **créditos de consumo e hipotecario** crecieron en 14,0 y 14,1 por ciento, respectivamente.
- La **inversión pública** registró una disminución de 32,4 por ciento interanual en abril, explicada por el menor nivel de ejecución del gobierno regional y gobiernos locales. Entre los principales proyectos avanzados están los del **gobierno nacional** que desembolsó S/. 3,0 millones en la

ampliación integral del establecimiento penitenciario de Pucallpa y S/. 1,5 millones en la construcción y equipamiento de la oficina general de coordinación y servicios académicos de la Universidad Nacional de Ucayali; el **gobierno regional** gastó S/. 4,5 millones en el mejoramiento de la capacidad resolutive del establecimiento de salud del ámbito de influencia de la provincia de Atalaya; y los **gobiernos locales** desembolsaron S/. 1,0 millones en el mejoramiento de los jirones Napo, Putumayo, Morona y Huallaga, en el distrito de Callería.

- En el periodo enero-abril de 2015, la inversión pública registró un crecimiento de 25,9 por ciento interanual, explicado por el mayor nivel de ejecución del gobierno nacional y regional.

**Cuadro N° 1**  
**OTROS INDICADORES DE ACTIVIDAD ECONÓMICA**  
(Variación % respecto a similar mes del año anterior)

		Nov.14	Dic.14	Ene.15	Feb.15	Mar.15	Abr.15
Producción industrial 1/	↓	-2,0	↓ -0,6	↓ -8,9	↓ -4,3	↑ 4,2	↑ 4,5
Arribos a los establecimientos de hospedaje	↑	0,4	↓ -8,7	↑ 0,6	↓ -0,4	↓ -6,7	↑ 3,3
Empleo formal urbano 2/	↓	-2,7	↓ -3,0	↓ -8,6	↓ -4,5	↓ -7,0	↓ -4,4
Crédito total	↑	7,3	↑ 7,1	↑ 7,3	↑ 6,8	↑ 6,2	↑ 7,9
Créditos de consumo	↑	16,9	↑ 15,1	↑ 14,4	↑ 14,4	↑ 14,2	↑ 14,0
Crédito hipotecario	↑	21,2	↑ 20,0	↑ 18,7	↑ 18,2	↑ 15,6	↑ 14,1
Inversión pública 1/	↓	-34,9	↑ 2,4	↑ 25,1	↑ 90,7	↑ 71,3	↓ -32,4

1/ En términos reales.

2/ En empresas de 10 a más trabajadores situadas en la ciudad de Pucallpa.

Fuentes: BCRP - Sucursal Iquitos, SBS, MTPE y MEF.

## I. ACTIVIDAD PRODUCTIVA

### 1. Actividad primaria

#### 1.1. Sector agropecuario

- La actividad agropecuaria se incrementó en 2,4 por ciento interanual en abril, impulsada por el dinamismo de los sub-sectores agrícola y pecuario.
- En el periodo enero-abril de 2015, la producción agropecuaria acumuló un crecimiento de 4,1 por ciento interanual, inducido por el dinamismo de los sub-sectores agrícola y pecuario.

**Cuadro N° 2**  
**PRODUCCIÓN DE PRINCIPALES PRODUCTOS AGROPECUARIOS <sup>1/</sup>**  
(Toneladas)

Sub-sectores	Estructura Porcentual 2013 <sup>2/</sup>	Abril				Enero - Abril			
		2014	2015	Var. %	Contribución <sup>3/</sup>	2014	2015	Var. %	Contribución <sup>3/</sup>
<b>AGRÍCOLA</b>	<b>78,6</b>			<b>1,4</b>	<b>1,1</b>			<b>4,2</b>	<b>3,4</b>
<b>Orientado a la industria</b>	<b>17,8</b>			<b>-3,4</b>	<b>-0,8</b>			<b>-1,5</b>	<b>-0,3</b>
Caña de azúcar	0,4	2 292	2 284	-0,3	0,0	9 325	8 860	-5,0	0,0
Palma aceitera	9,7	15 560	15 028	-3,4	-0,5	53 098	51 602	-2,8	-0,4
Maíz amarillo duro	3,7	2 137	2 239	4,8	0,2	10 333	10 620	2,8	0,1
Cacao	3,9	157	128	-18,6	-0,5	688	668	-2,9	-0,1
<b>Orientado al mercado interno</b>	<b>60,8</b>			<b>3,4</b>	<b>1,9</b>			<b>6,3</b>	<b>3,7</b>
Arroz cáscara	4,4	2 360	1 885	-20,1	-1,3	8 579	6 747	-21,4	-1,2
Yuca	10,3	8 882	12 103	36,3	3,6	33 101	51 412	55,3	4,8
Plátano	24,7	20 656	21 456	3,9	0,9	92 045	95 607	3,9	0,9
Naranja	1,0	896	795	-11,2	-0,1	4 387	3 957	-9,8	-0,1
Papaya	3,5	3 446	4 133	19,9	0,7	15 786	17 069	8,1	0,3
Otros	16,8	7 748	6 938	-16,4	-1,8	50 525	48 470	-6,7	-1,0
<b>PECUARIO</b>	<b>21,4</b>			<b>6,2</b>	<b>1,3</b>			<b>3,5</b>	<b>0,7</b>
Carne de aves <sup>4/</sup>	13,6	1 074	1 176	9,5	1,3	4 347	4 562	4,9	0,6
Carne de porcino <sup>4/</sup>	1,0	93	96	3,2	0,0	363	372	2,5	0,0
Carne de vacuno <sup>4/</sup>	1,5	129	131	1,6	0,0	496	506	2,0	0,0
Huevos	4,2	400	400	0,0	0,0	1 595	1 607	0,8	0,0
Leche	1,1	429	421	-1,9	0,0	1 634	1 628	-0,4	0,0
<b>SECTOR AGROPECUARIO</b>	<b>100,0</b>			<b>2,4</b>	<b>2,4</b>			<b>4,1</b>	<b>4,1</b>

1/ Cifras preliminares.

2/ A precios de 2007.

3/ En base a la estructura porcentual de similar periodo de 2014.

4/ Peso neto.

Fuente: MINAGRI-Ucayali.

Elaboración: BCRP, Sucursal Iquitos. Departamento de Estudios Económicos.

- El sub-sector agrícola creció en 1,4 por ciento interanual en abril, debido a la mayor producción yuca, papaya, plátano y maíz amarillo duro; los casos de yuca y maíz amarillo se explicaron por mayores áreas cosechadas y altos rendimientos. En el periodo enero-abril de 2015, la producción agrícola acumuló un crecimiento de 4,2 por ciento interanual.



- El sub-sector pecuario avanzó en 6,2 por ciento interanual en abril, inducido por la mayor producción de carnes, en particular de aves. En el periodo enero-abril de 2015, la producción pecuaria acumuló un crecimiento de 3,5 por ciento interanual.
- En abril las áreas sembradas disminuyeron en 59,6 por ciento frente a similar mes de la campaña anterior, debido a las intensas lluvias y la creciente de los ríos.
- En la campaña 2014-2015, periodo agosto-abril, las siembras registraron una contracción de 13,7 por ciento (4 999 hectáreas menos) frente a similar periodo de la campaña anterior, explicada por el periodo de lluvias intensas y la creciente de los ríos. Los cultivos con menores áreas sembradas fueron yuca, plátano, arroz y maíz amarillo duro.

**Cuadro N° 3**  
**SUPERFICIE SEMBRADA 1/**  
(Hectáreas)

	Campaña Agrícola <sup>2/</sup>		Variación	
	2013/2014	2014/2015	Absoluta	Porcentual
<b>CULTIVOS TRANSITORIOS</b>	<b>28 824</b>	<b>24 240</b>	<b>-4 584</b>	<b>-15,9</b>
Arroz cáscara	8 169	6 754	-1 415	-17,3
Maíz amarillo	9 070	8 303	-767	-8,5
Piña	399	195	-204	-51,1
Yuca	9 069	7 312	-1 757	-19,4
Frijol grano seco	645	432	-213	-33,0
Frijo chichlayo	156	0	-156	-100,0
Otros	1 316	1 244	-72	-5,5
<b>CULTIVOS PERMANENTES</b>	<b>7 543</b>	<b>7 128</b>	<b>-415</b>	<b>-5,5</b>
Palma aceitera	985	851	-134	-
Papaya	608	292	-316	-52,0
Plátano	2 787	1 361	-1 426	-51,2
Café	96	495	399	-
Otros	3 067	4 129	1 062	34,6
<b>Total</b>	<b>36 367</b>	<b>31 368</b>	<b>-4 999</b>	<b>-13,7</b>

1/ Cifras preliminares.

2/ De agosto a abril.

Fuente: Dirección Regional del MINAGRI-Ucayali.

Elaboración: BCRP, Sucursal Iquitos. Departamento de Estudios Económicos

## 1.2. Sector pesca

- El sector pesca en abril se incrementó en 7,1 por ciento, en valores reales, frente a similar mes del año anterior, debido a la abundancia de peces; en situación de vaciante de los ríos y lagunas. El desembarque de pescado para consumo humano registró un crecimiento de 6,6 por ciento, explicado por el mayor ingreso de pescado en estado fresco y seco-salado.
- En el periodo enero-abril de 2015, la pesca creció en 35,7 por ciento interanual, debido a la expansión del desembarque de pescado para consumo humano (34,6 por ciento), a su vez, consecuencia del mayor ingreso de pescado fresco y seco-salado.

**Cuadro N° 4**  
**SECTOR PESCA 1/**  
(Toneladas)

	Abril		Var. %	Enero - Abril		Var. %
	2014	2015		2014	2015	
<b>Consumo Humano</b>	<b>140</b>	<b>150</b>	<b>7,1</b>	<b>682</b>	<b>918</b>	<b>34,6</b>
<b>Fresco</b>	<b>122</b>	<b>130</b>	<b>6,6</b>	<b>423</b>	<b>649</b>	<b>53,4</b>
Llambina	4	9	125,0	52	174	234,6
Ractacara	1	0	-100,0	3	0	-100,0
Boquichico	15	24	60,0	94	125	33,0
Palometa	9	10	11,1	12	16	33,3
Sardina	5	8	60,0	38	101	165,8
Chiu Chiu	9	1	-88,9	13	3	-76,9
Otras especies	79	78	-1,3	211	230	9,0
<b>Seco-salado</b>	<b>18</b>	<b>20</b>	<b>11,1</b>	<b>259</b>	<b>269</b>	<b>3,9</b>
<b>SECTOR PESCA 1/</b>			<b>7,1</b>			<b>35,7</b>

1/ A precios de 2007. Cifras preliminares

Fuente: Dirección Regional de PRODUCE-Ucayali.

Elaboración: BCRP, Sucursal Iquitos. Departamento de Estudios Económicos

### 1.3. Sector minería

- La producción fiscalizada de hidrocarburos registró un crecimiento de 141,4 por ciento interanual en abril, explicado por la mayor producción de petróleo crudo en el lote 131, que creció 97 veces más frente a abril 2014, y de gas natural (41,4 por ciento); mientras la producción de líquidos de gas natural en lote 31-C disminuyó en 1,5 por ciento interanual.
- En el periodo enero-abril de 2015, la producción de hidrocarburos registró una expansión de 50,1 por ciento interanual, impulsada por la mayor producción de petróleo crudo en el lote 131.

**Cuadro N° 5**  
**SECTOR MINERÍA 1/**

(Variación % real respecto a similar periodo del año anterior)

Hidrocarburos	Estructura Porcentual	Abril			Enero - Abril				
		2013 2/	2014	2015	Var. %	Contribución 3/	2014	2015	Var. %
Líquidos de GN (miles barriles)	79,7	67	66	-1,5	-1,2	270	241	-10,7	-7,4
Petróleo (miles de barriles)	0,3	1	97	9 600,0	136,4	48	246	412,5	57,6
Gas natural (millones de pies cúbicos)	20,0	309	437	41,4	6,3	1 703	1 689	-0,8	-0,1
<b>SECTOR MINERÍA 2/</b>	<b>100,0</b>			<b>141,4</b>	<b>141,4</b>			<b>50,1</b>	<b>50,1</b>

1/ Cifras preliminares

2/ A precios de 2007.

3/. En base a la estructura porcentual de similar periodo de 2014

Fuente: Perúpetro S.A

Elaboración: BCRP, Sucursal Iquitos. Departamento de Estudios Económicos

**Gráfico N° 1**

**PRODUCCIÓN DE LÍQUIDOS GAS NATURAL**  
(Var. % respecto a similar periodo del año anterior)

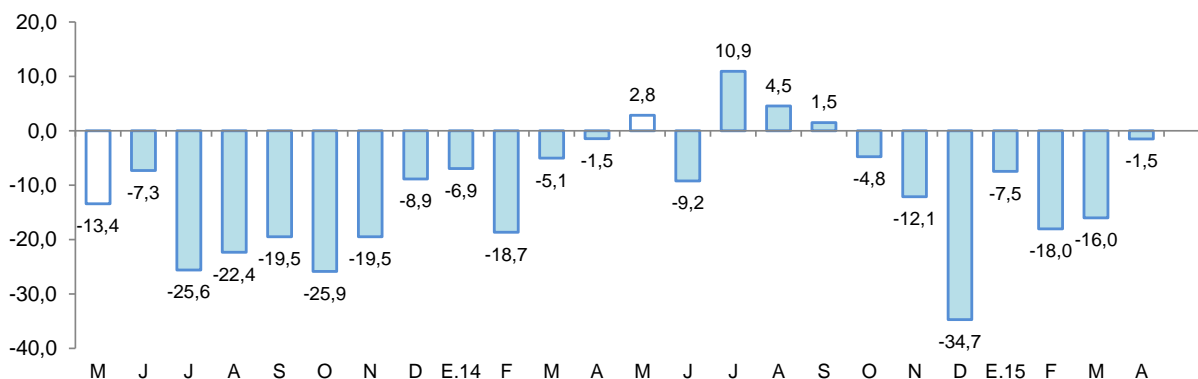

Fuente: Perupetro S.A.  
Elaboración: BCRP, Sucursal Iquitos. Departamento de Estudios Económicos.

**Gráfico N° 2**

**PRODUCCIÓN DE GAS NATURAL**  
(Var % respecto similar periodo del año anterior)

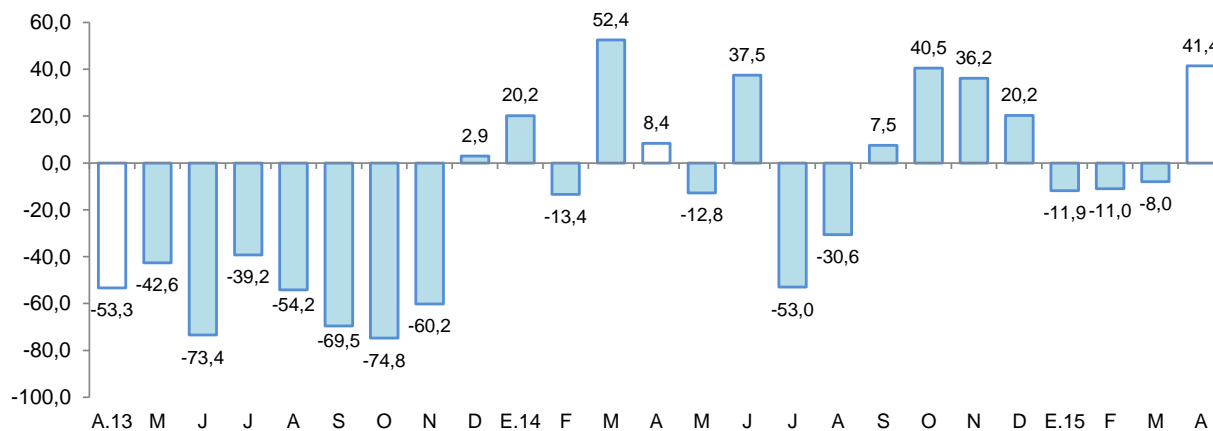

Fuente: Perupetro S.A.  
Elaboración: BCRP, Sucursal Iquitos. Departamento de Estudios Económicos.

## 2. Otros indicadores sectoriales

### 2.1 Sector manufactura

- La manufactura registró un crecimiento de 4,5 por ciento interanual en abril, inducido por el mayor dinamismo tanto de la industria primaria, como no primaria.
- En el periodo enero-abril de 2015, el sector manufactura registró una disminución de 1,3 por ciento interanual, explicada por la contracción de la industria no primaria.



Cuadro N° 6

SECTOR MANUFACTURA 1/

(Var. % real respecto a similar periodo del año anterior)

Ramas de actividad	Estructura Porcentual 2013 <sup>2/</sup>	Abril		Enero - Abril	
		Var. %	Contribución <sup>3/</sup>	Var. %	Contribución <sup>3/</sup>
<b>MANUFACTURA PRIMARIA</b>	<b>21,1</b>	<b>12,4</b>		<b>6,6</b>	
Refinación de petróleo	21,1	12,4	2,2	6,6	1,2
<b>MANUFACTURA NO PRIMARIA</b>	<b>78,9</b>	<b>2,7</b>		<b>-3,0</b>	
Bebidas malteadas	62,9	10,1	6,5	0,5	0,3
Bebidas gaseosas	1,8	-14,8	-0,4	-4,5	-0,1
Madera aserrada	8,8	-25,2	-2,0	-19,6	-1,4
Triplay	3,9	-0,7	0,0	-20,6	-0,8
Calaminas, barrillas lisas y corrugadas	0,9	-76,8	-1,7	-22,8	-0,3
Clavos para madera	0,6	-4,7	0,0	-20,2	-0,2
<b>SECTOR MANUFACTURA</b>	<b>100,0</b>	<b>4,5</b>	<b>4,5</b>	<b>-1,3</b>	<b>-1,3</b>

1/ Cifras preliminares.

2/ A precios de 2007.

3/ En base a la estructura porcentual de similar periodo de 2014.

Fuente: Dirección Regional del Ministerio de la Producción y Empresas.

Elaboración: BCRP, Sucursal Iquitos. Departamento de Estudios Económicos.

- La industria primaria registró una expansión de 12,4 por ciento interanual en abril, inducida por la mayor producción de refinados de petróleo crudo, con lo cual, en el periodo enero-abril de 2015 acumuló un crecimiento de 6,6 ciento interanual.
- La industria no primaria registró un crecimiento de 2,7 por ciento interanual en abril, explicado por la mayor producción de bebidas malteadas, as vez, impulsada por la producción de la nueva marca Fiesta Real de 620 cc; sin embargo, en el periodo enero-abril de 2015 acumuló una disminución de 3,0 por ciento, explicada por la menor producción de madera aserrada; triplay; calaminas, barrillas lisas y corrugadas; clavos para madera y bebidas gaseosas.

Gráfico N° 3

MANUFACTURA NO PRIMARIA

(Var. % real respecto a similar periodo del año anterior)

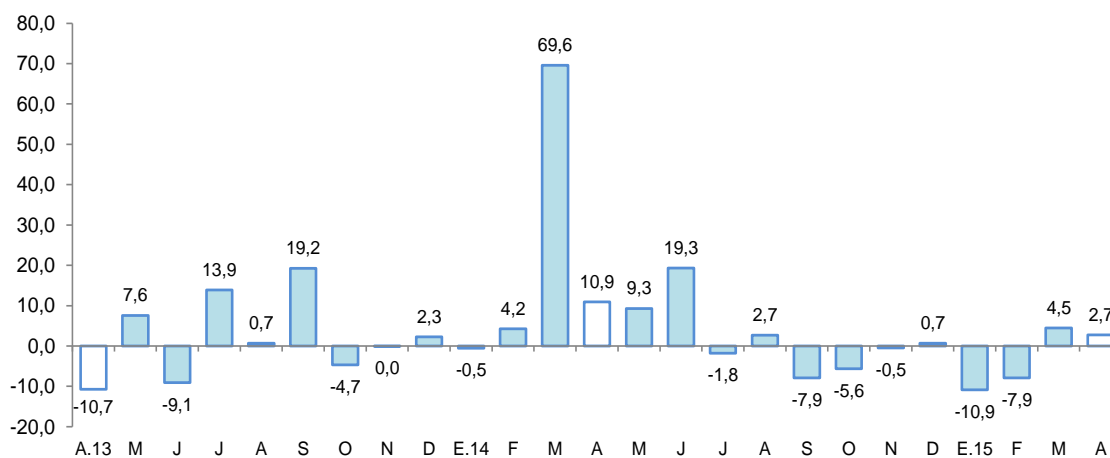

Fuente: BCRP, Sucursal Iquitos. Departamento de Estudios Económicos.



## 2.2 Arribos de turistas a los establecimientos de hospedaje

- Según información del Ministerio de Comercio Exterior y Turismo, en abril de 2015 se registraron 30 575 arribos de turistas a los establecimientos de hospedaje, mayores en 3,3 por ciento frente a similar mes del año anterior, debido al mayor flujo de turistas nacionales y extranjeros. El turismo interno creció en 2,4 por ciento y el turismo receptivo avanzó en 37,0 por ciento.
- En el período enero-abril de 2015, el número de arribos de turistas a los establecimientos de hospedaje disminuyó en 1,0 por ciento interanual; y el acumulado en los últimos doce meses registró una contracción de 2,0 por ciento.

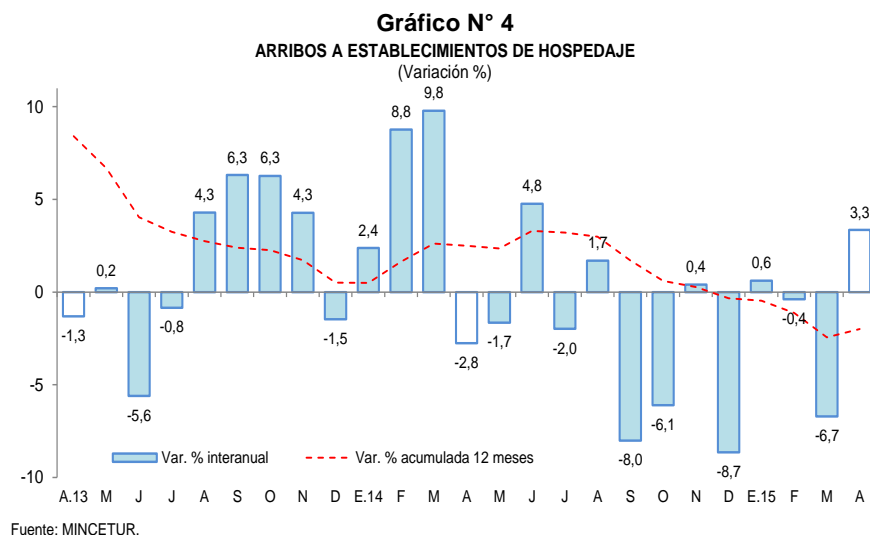

## II. ASPECTOS LABORALES

### 1. Empleo

- El empleo en empresas privadas formales de 10 y más trabajadores en Pucallpa disminuyó en 4,4 por ciento interanual en abril, inducido por el menor requerimiento de personal en cuatro de las cinco ramas de actividad, en particular primaria (-28,5 por ciento) y comercio (-8,7 por ciento); solo la rama de servicios incrementó sus pedidos de puestos de trabajo en 7,1 por ciento.
- En el período enero-abril de 2015, el empleo acumuló una disminución promedio de 6,2 por ciento interanual, debido al menor requerimiento de trabajadores en las cinco ramas de actividad, en particular primaria (-16,8 por ciento) y comercio (-8,3 por ciento).

Cuadro N° 7

**CIUDAD DE PUCALLPA: ÍNDICE MENSUAL DE EMPLEO EN EMPRESAS PRIVADAS FORMALES DE 10 A MÁS TRABAJADORES, POR RAMA DE ACTIVIDAD<sup>1/</sup>**

(Octubre 2010=100)

Rama de Actividad	Abril			Enero - Abril		
	2014	2015	Var. %	2014	2015	Var. %
Primaria <sup>2/</sup>	79,7	56,9	-28,5	69,3	57,7	-16,8
Manufactura	90,3	89,5	-1,0	90,3	87,3	-3,4
Comercio	108,9	99,4	-8,7	109,2	100,2	-8,3
Transporte y Comunicaciones	102,7	99,2	-3,4	107,6	103,9	-3,4
Servicios <sup>3/</sup>	80,1	85,8	7,1	75,9	72,7	-4,2
<b>Total</b>	<b>91,3</b>	<b>87,3</b>	<b>-4,4</b>	<b>89,4</b>	<b>83,9</b>	<b>-6,2</b>

Nota: La información corresponde al primer día de cada mes.

1/ Cifras preliminares

2/ Conformada por las subramas agricultura, pesca e hidrocarburos.

3/ Conformada por las subramas servicios prestados a empresas, restaurantes y hoteles, establecimientos financieros, enseñanza, servicios sociales y comunales; y electricidad, gas y agua.

Fuente: MTPE – Encuesta Nacional de Variación Mensual del Empleo (ENVME).

Gráfico N° 5

**CIUDAD DE PUCALLPA: EMPLEO FORMAL URBANO EN EMPRESAS DE 10 A MÁS TRABAJADORES**

(Var. % respecto a similar periodo del año anterior)

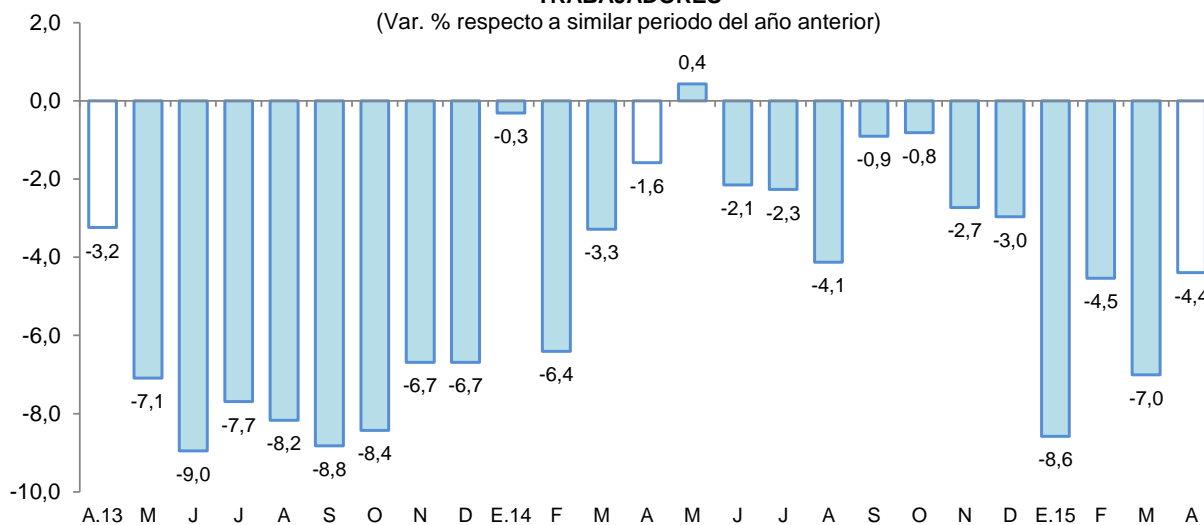

Fuente: MTPE – Encuesta Nacional de Variación Mensual del Empleo (ENVME).



### III. SECTOR EXTERNO

#### 1. Exportaciones

- Las exportaciones de Ucayali (US\$ 2,9 millones) registraron una disminución de 36,4 por ciento interanual en abril, debido a los menores volúmenes exportados de maderas y otros productos no tradicionales, como la ausencia de ventas de semillas de kudzu.
- En el periodo enero-abril de 2015, las exportaciones se contrajeron en 26,6 por ciento interanual, debido a las menores ventas de maderas y otros productos no tradicionales.

**Cuadro N° 8**  
**EXPORTACIONES POR GRUPO DE PRODUCTOS <sup>1/</sup>**  
(Valor FOB en millones de US\$)

TIPO	Estructura % 2014	Abril			Enero - Abril		
		2014	2015	Var. %	2014	2015	Var. %
<b>PRODUCTOS NO TRADICIONALES</b>	<b>99,9</b>	<b>4,6</b>	<b>2,9</b>	<b>-36,4</b>	<b>17,3</b>	<b>12,7</b>	<b>-26,6</b>
Agropecuarios	0,5	0,1	0,1	-	0,1	0,2	<b>16,9</b>
Pesqueros	1,3	0,0	0,0	-	0,0	0,0	-
Maderas	95,7	4,4	2,7	-37,1	16,8	12,2	-27,4
Otros no tradicionales	2,4	0,1	0,0	-95,7	0,4	0,3	-10,0
<b>OTRAS EXPORTACIONES</b>	<b>0,1</b>	<b>0,0</b>	<b>0,0</b>	<b>-</b>	<b>0,0</b>	<b>0,0</b>	<b>-</b>
<b>TOTAL</b>	<b>100,0</b>	<b>4,6</b>	<b>2,9</b>	<b>-36,4</b>	<b>17,3</b>	<b>12,7</b>	<b>-26,6</b>

1/ Cifras preliminares.

Fuente: SUNAT.

Elaboración: BCRP, Sucursal Iquitos. Departamento de Estudios Económicos.

- Las exportaciones de productos no tradicionales registraron una disminución de 36,4 por ciento interanual en abril, explicada por las menores ventas de maderas, en particular madera aserrada y tablillas; con lo cual, en el periodo enero-abril de 2015 acumularon una disminución de 26,6 por ciento interanual.
- En el periodo enero-abril de 2015, las exportaciones del departamento tienen como principal destino China, Estados Unidos y México. El primero de ellos adquirió el 46,3 por ciento del valor total de los productos exportados, Estados Unidos el 15,7 por ciento y México el 13,7 por ciento.

### IV. CRÉDITO Y DEPÓSITOS

#### 1. Crédito

- El crédito se expandió en 7,9 por ciento interanual en abril. En la banca múltiple, que canaliza el 69,5 por ciento del total, el crédito creció en 9,8 por ciento interanual; en tanto que, en las instituciones no bancarias, la expansión fue de 2,0 por ciento. Al finalizar el mes, el crédito registró un saldo de S/. 1 355 millones, de los cuales, el 89,6 por ciento, es decir, S/. 1 214 millones, se encuentra colocado en moneda nacional.
- El ratio crédito/depósitos pasó de 2,13 en abril de 2014 a 2,14 en abril de 2015, es decir, creció en 0,01 puntos porcentuales. Además, un ratio mayor que la unidad indica que Ucayali es un demandante neto de crédito.



**Cuadro N° 9**  
**UCAYALI: SALDO DE CRÉDITOS, NOMINAL SBS**

En millones de nuevos soles

	Estructura %	Abril		Var.% Nominal Abr-15 / Abr-14
		Abr-15	2014	
<b>Banco de la Nación</b>	<b>4,7</b>	<b>57</b>	<b>63</b>	<b>11,1</b>
<b>Agrobanco</b>	<b>2,2</b>	<b>28</b>	<b>30</b>	<b>7,9</b>
<b>Banca Múltiple</b>	<b>69,5</b>	<b>857</b>	<b>941</b>	<b>9,8</b>
<b>Instituciones No Bancarias</b>	<b>23,6</b>	<b>314</b>	<b>320</b>	<b>2,0</b>
Financieras	7,4	96	101	4,6
Cajas Municipales	13,3	176	180	2,5
Cajas Rurales	2,4	32	32	0,6
Edpymes	0,6	10	8	-24,9
Arrendamiento Financiero	0,0	0	0	-
<b>TOTAL</b>	<b>100,0</b>	<b>1 256</b>	<b>1 355</b>	<b>7,9</b>
<b>Empresas 1/</b>	<b>65,9</b>	<b>851</b>	<b>893</b>	<b>4,9</b>
<b>Personas</b>	<b>34,1</b>	<b>405</b>	<b>462</b>	<b>14,0</b>
Consumo	27,8	330	376	14,0
Hipotecario	6,3	75	86	14,1
MN	89,6	1 103	1 214	10,0
ME	10,4	153	141	-7,9
ME (Mill. US\$)		54	45	-17,3

Fuente: SBS y AFP

Elaboración: BCRP, Sucursal Iquitos. Departamento de Estudios Económicos.

- Según tipo de crédito, destaca el crecimiento de las colocaciones en el segmento Hipotecario (14,1 por ciento), consumo (14,0 por ciento) y empresas (4,9 por ciento).

**Gráfico N° 6**  
**UCAYALI: EVOLUCIÓN DEL CRÉDITO**  
(Var. % respecto a similar mes del año anterior)

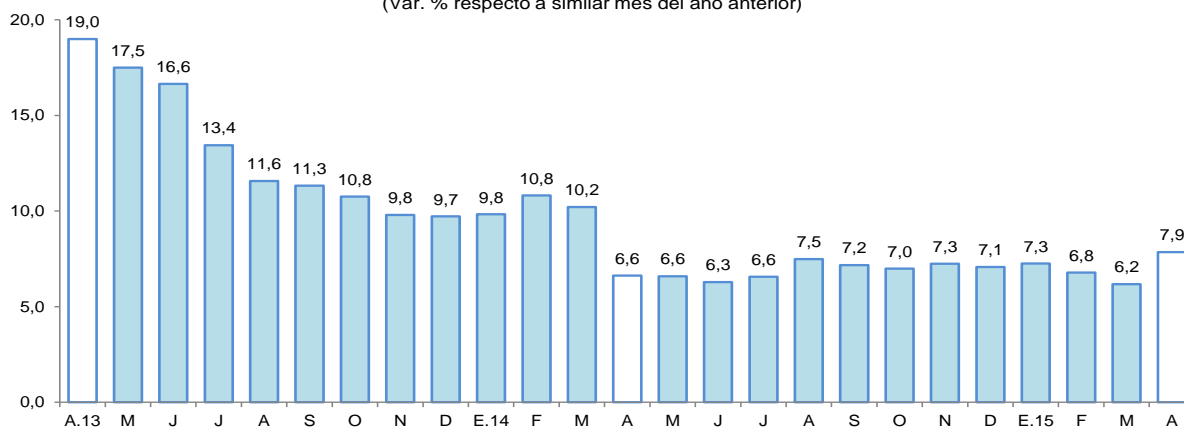

Fuente: SBS y AFP.

- Por tipo de moneda, el crédito en moneda nacional aumentó en 10,0 por ciento; mientras en moneda extranjera cayó en 7,9 por ciento; con ello, la participación relativa del crédito en moneda nacional (89,6 por ciento del total) se incrementó en 1,8 puntos porcentuales, en deterioro de la participación del crédito en moneda extranjera (10,4 por ciento), lo que estaría en línea con la preferencia de las familias y empresas por el crédito en moneda nacional.



**Gráfico N° 7**  
**UCAYALI: EVOLUCIÓN DEL CRÉDITO POR TIPO DE MONEDA**  
 (Var. % respecto a similar mes del año anterior)

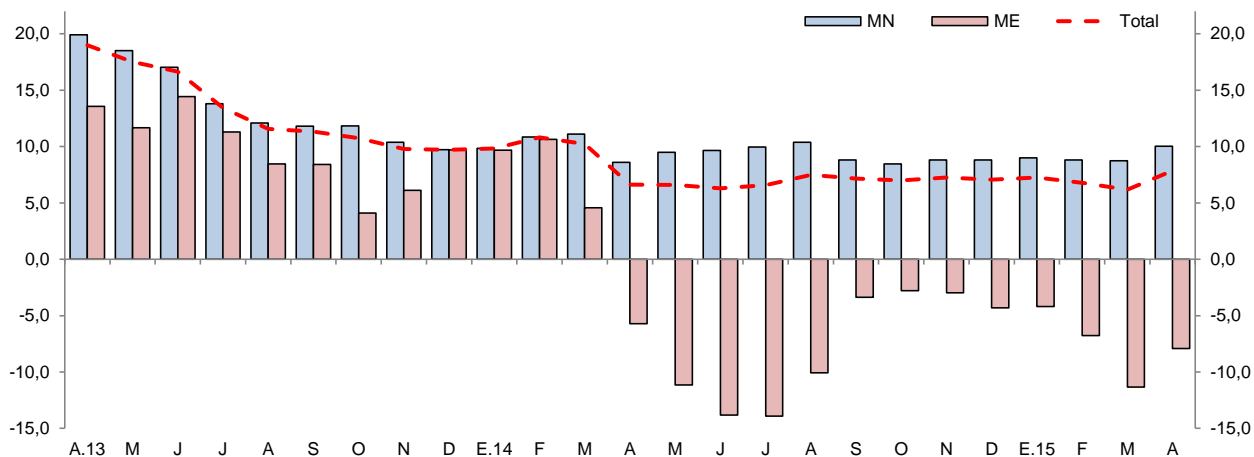

Fuente: SBS y AFP.

- La mayor participación relativa en los créditos, la tiene el Banco de Crédito (24,4 por ciento), Continental (22,8 por ciento), Scotiabank (9,7 por ciento), CMAC de Piura (5,6 por ciento) y MiBanco (5,5 por ciento), que en conjunto intermediaron el 68,0 por ciento del total.
- La tasa de morosidad estimada para abril fue de 7,7 por ciento, es decir, 0,8 puntos porcentuales más respecto a similar mes de 2014. La tasa de morosidad en las cajas municipales (7,0 por ciento) se redujo en 0,9 puntos porcentuales; en tanto que, en la banca múltiple (7,6 por ciento) se incrementó en 0,8 puntos porcentuales frente a abril del año anterior.

**Gráfico N° 8**  
**UCAYALI: TASA DE MOROSIDAD 1/**  
 (Porcentaje)

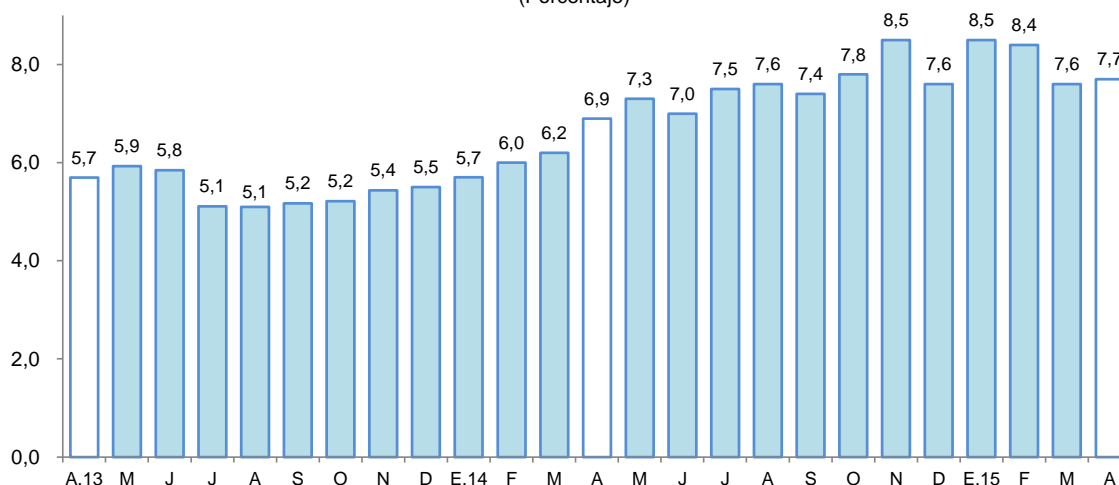

1/ preliminar, calculado en base a: (créditos vencidos + créditos en cobranza judicial) / colocaciones brutas.  
 Fuente: SBS y AFP.

## 2. Depósitos

- Los depósitos del departamento de Ucayali aumentaron en 7,1 por ciento interanual en abril, a S/. 632 millones, debido a la mayor captación de depósitos de ahorro (23,4 por ciento); pero contrarrestados parcialmente por la disminución de los depósitos a plazo (-1,0 por ciento) y a la vista (-0,9 por ciento). Por tipo de moneda, se registró un aumento tanto en los depósitos en moneda nacional (6,1 por ciento), como en moneda extranjera (12,8 por ciento).

**Cuadro N° 10**  
**UCAYALI: SALDO DE DEPÓSITOS, NOMINAL SBS**

En millones de nuevos soles

	Estructura % Abr-15	Abril		Var.% Nominal Abr-15 / Abr-14
		2014	2015	
<b>Banco de la Nación</b>	<b>17,4</b>	<b>116</b>	<b>110</b>	<b>-5,0</b>
<b>Banca Múltiple</b>	<b>73,1</b>	<b>419</b>	<b>462</b>	<b>10,4</b>
<b>Instituciones No Bancarias</b>	<b>9,6</b>	<b>56</b>	<b>60</b>	<b>7,2</b>
Financieras	1,2	6	7	20,5
Cajas Municipales	8,4	50	53	5,6
Cajas Rurales	0,0	0	0	-
<b>TOTAL</b>	<b>100,0</b>	<b>591</b>	<b>632</b>	<b>7,1</b>
Vista	44,5	284	281	-0,9
Ahorro	37,7	193	238	23,4
A plazo	17,9	114	113	-1,0
MN	85,7	511	542	6,1
ME	14,3	80	90	12,8
ME (Mill. US\$)		29	29	1,3

Fuente: SBS y AFP

Elaboración: BCRP, Sucursal Iquitos. Departamento de Estudios Económicos.

**Gráfico N° 9**  
**UCAYALI: EVOLUCIÓN DE LOS DEPÓSITOS**  
(Var. % respecto a similar mes del año anterior)

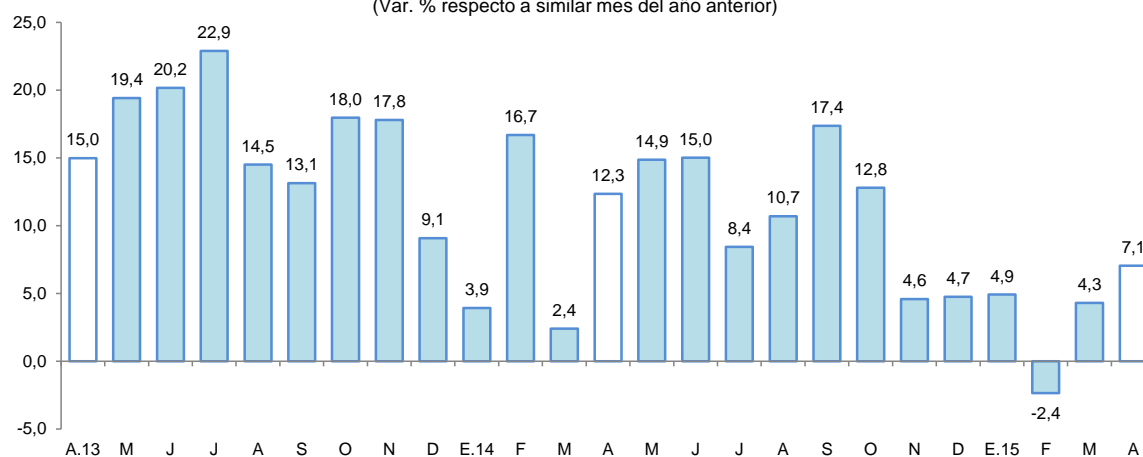

Fuente: SBS

- Las captaciones de la banca múltiple aumentaron en 10,4 por ciento; y de las instituciones no bancarias crecieron en 7,2 por ciento. La banca múltiple alcanzó una participación relativa de 73,1 por ciento en la liquidez total; las instituciones no bancarias el 9,6 por ciento; y el Banco de la Nación tiene el 17,4 por ciento restante.

- La mayor participación en el total de los depósitos la tienen el Banco Continental (33,7 por ciento), Banco de Crédito (24,1 por ciento), Banco de la Nación (17,4 por ciento) y el Scotiabank (6,1 por ciento), los cuales en conjunto captan el 81,3 por ciento del total.
- La dolarización de la liquidez fue de 14,3 por ciento, es decir, tasa mayor en 0,7 puntos porcentuales a la registrada en abril del año anterior. El incremento de la liquidez en moneda nacional fue impulsado por los mayores depósitos de ahorro.

**Gráfico N° 10**  
**UCAYALI: EVOLUCIÓN DE LOS DEPÓSITOS POR TIPO DE MONEDA**  
 (Var. % respecto a similar mes del año anterior)

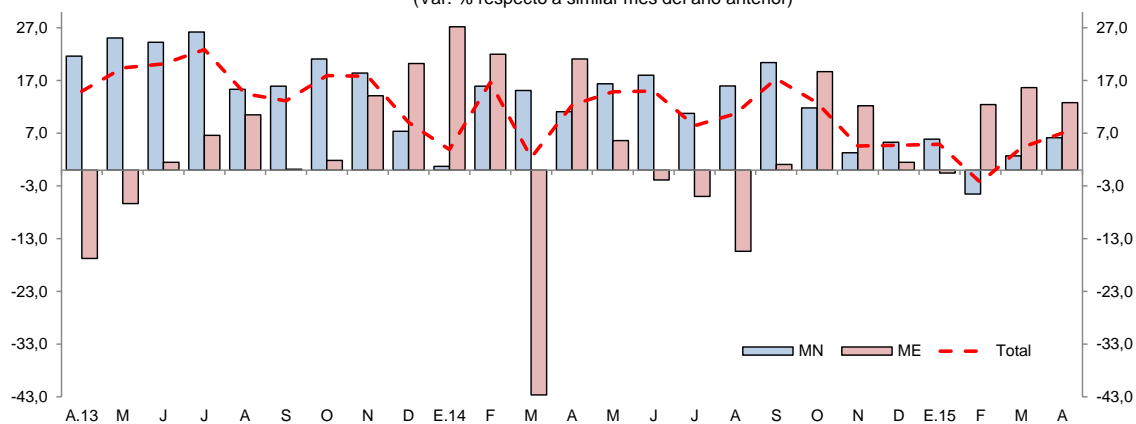

Fuente: SBS

## V. GASTO PÚBLICO NO FINANCIERO

### 1. Gasto corriente no financiero

- El gasto corriente no financiero creció en 5,0 por ciento interanual en abril, impulsado por los mayores gastos del gobierno regional y gobiernos locales; en cambio, disminuyó el gasto del gobierno nacional en 0,1 por ciento. En el caso del gobierno regional influyeron los mayores gastos en bienes y servicios, pensiones y remuneraciones; el caso de los gobiernos locales fue explicado por el aumento en todas las partidas de gasto, con excepción de donaciones y transferencias corrientes; y el caso del gobierno nacional se vinculó a los menores gastos en donaciones y transferencias, otros gastos corrientes y pensiones.
- En el período enero-abril de 2015, el gasto corriente no financiero se contrajo en 5,7 por ciento interanual, inducido por la disminución de los gastos del gobierno nacional y gobiernos locales; pero contrarrestado parcialmente por los mayores gastos del gobierno regional.



**Cuadro N° 11**  
**GASTO PÚBLICO NO FINANCIERO <sup>1/</sup>**  
(Millones de nuevos soles)

	Abril			Enero-Abril		
	2014	2015	Var. % real	2014	2015	Var. % real
Gobierno Nacional	29,0	29,7	-0,1	140,5	126,4	-13,1
Gobierno Regional	31,3	35,1	9,6	120,7	126,7	2,4
Gobiernos Locales	13,0	14,0	5,5	47,7	46,6	-4,0
<b>Total</b>	<b>73,4</b>	<b>78,8</b>	<b>5,0</b>	<b>308,9</b>	<b>299,7</b>	<b>-5,7</b>

1/ Información actualizada al 31 de mayo de 2015.

Fuente: Ministerio de Economía y Finanzas.

Elaboración: BCRP, Sucursal Iquitos. Departamento de Estudios Económicos.

## 2. Inversión pública

- La inversión pública disminuyó en 32,4 por ciento interanual en abril, inducida por el menor nivel de ejecución de proyectos en el gobierno regional y gobierno locales, en 50,7 por ciento, cada caso; en cambio, la inversión del gobierno nacional se incrementó en 213,6 por ciento.
- En el período enero-abril de 2015, la inversión pública registró un crecimiento de 25,9 por ciento interanual, explicado por la mayor inversión del gobierno nacional y gobierno regional; en cambio, la inversión de los gobiernos locales disminuyó en 23,9 por ciento.
- La inversión ejecutada en el período enero-abril de 2015 representó el 13,9 por ciento del presupuesto institucional modificado (PIM); el gobierno regional registró un avance de 20,6 por ciento; los gobiernos locales el 16,5 por ciento y el gobierno nacional el 8,6 por ciento.

**Cuadro N° 12**  
**INVERSIÓN PÚBLICA <sup>1/ 2/</sup>**  
(Millones de nuevos soles)

	Abril			Enero-Abril		
	2014	2015	Var. % real	2014	2015	Var. % real
Gobierno Nacional	2,4	7,6	213,6	8,6	28,5	220,3
Gobierno Regional	9,5	4,8	-50,7	24,9	38,0	48,5
Gobiernos Locales	22,1	11,2	-50,7	45,1	35,3	-23,9
<b>Total</b>	<b>34,0</b>	<b>23,7</b>	<b>-32,4</b>	<b>78,6</b>	<b>101,8</b>	<b>25,9</b>

1/ Información actualizada al 31 de mayo de 2015.

2/ Comprende la adquisición de activos no financieros.

Fuente: Ministerio de Economía y Finanzas.

Elaboración: BCRP, Sucursal Iquitos. Departamento de Estudios Económicos.

**Gráfico N° 11**  
**INVERSIÓN PÚBLICA**

(Var. % real respecto a similar periodo del año anterior)

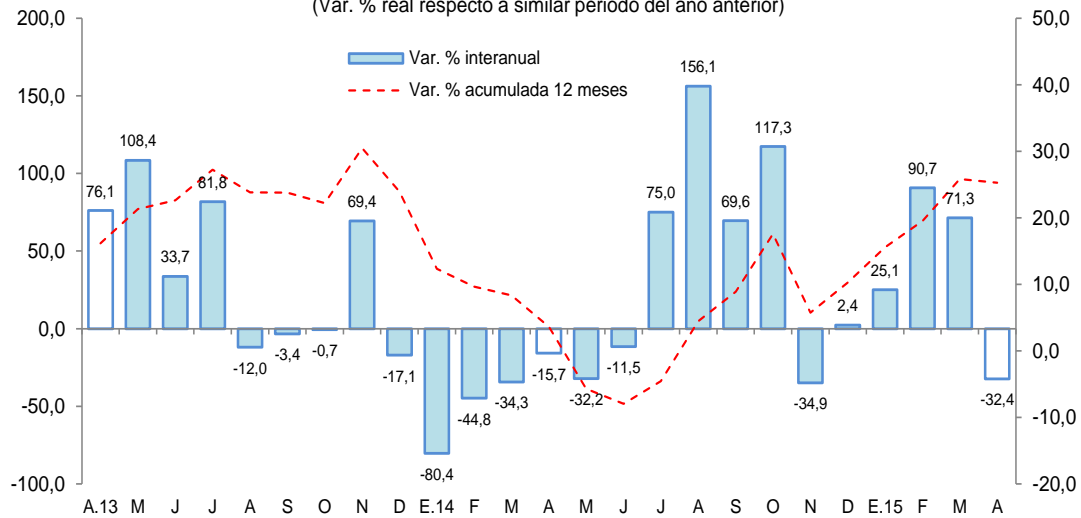

- El **gobierno nacional** desembolsó S/. 3,0 millones en la ampliación integral del establecimiento penitenciario de Pucallpa y S/. 1,5 millones en la construcción y equipamiento de la oficina general de coordinación y servicios académicos de la Universidad Nacional de Ucayali.
- El **gobierno regional** gastó S/. 4,5 millones en el mejoramiento de la capacidad resolutive del establecimiento de salud del ámbito de influencia de la provincia de Atalaya.
- Los **gobiernos locales** desembolsaron S/. 1,0 millones en el mejoramiento de los jirones Napo, Putumayo, Morona y Huallaga, en el distrito de Callería.

**VI. ANEXOS**

Anexo Nº 01

UCAYALI: PRODUCCIÓN AGROPECUARIA <sup>1/</sup>  
(T.M.)

	2014											2015				
	Abr.	May.	Jun.	Jul.	Ago.	Set.	Oct.	Nov.	Dic.	Ene.-Dic.	Ene.	Feb.	Mar.	Abr.		
<b>TOTAL AGRÍCOLA</b>	<b>64 133</b>	<b>60 714</b>	<b>59 601</b>	<b>56 902</b>	<b>67 939</b>	<b>69 303</b>	<b>64 985</b>	<b>64 729</b>	<b>73 994</b>	<b>796 034</b>	<b>80 218</b>	<b>76 633</b>	<b>71 161</b>	<b>66 989</b>	<b>TOTAL AGRÍCOLA</b>	
Arroz cáscara	2 360	1 754	1 119	1 473	3 390	4 306	2 279	1 353	1 901	26 154	1 841	1 747	1 274	1 885	Arroz cáscara	
Plátano	20 656	20 044	22 042	22 465	22 679	23 719	25 294	25 962	26 324	280 575	25 372	25 123	23 656	21 456	Plátano	
Yuca	8 882	9 708	12 303	10 916	13 377	10 546	6 607	7 772	11 148	115 478	15 946	12 745	10 618	12 103	Yuca	
Naranja	896	1 034	1 145	480	188	198	363	518	650	8 963	874	1 137	1 151	795	Naranja	
Papaya	3 446	3 697	3 507	3 359	3 430	3 368	3 546	3 705	3 623	44 021	4 478	4 450	4 008	4 133	Papaya	
Piña	485	553	604	621	509	942	1 065	1 270	1 389	9 687	815	819	648	470	Piña	
Caña de azúcar	2 292	1 908	2 247	2 249	1 941	1 825	1 967	2 049	2 076	25 586	2 264	2 353	1 959	2 284	Caña de azúcar	
Maíz amarillo duro	2 137	1 670	876	933	4 399	3 620	2 229	1 459	2 766	28 285	3 537	2 596	2 248	2 239	Maíz amarillo duro	
Palma aceitera	15 560	13 811	9 909	9 688	9 875	12 373	13 322	10 509	11 112	143 697	11 308	11 550	13 716	15 028	Palma aceitera	
Aguaje	733	633	600	356	459	726	1 101	1 337	1 530	12 315	1 674	1 783	1 334	667	Aguaje	
Camu camu	169	161	79	47	14	30	32	58	286	1 628	265	273	275	146	Camu camu	
Pijuayo fruto	633	304	0	0	0	40	509	789	868	8 815	1 783	2 194	1 741	600	Pijuayo fruto	
Pijuayo palmito	48	58	60	53	53	56	65	52	59	670	56	58	56	52	Pijuayo palmito	
Otros agrícolas															Otros agrícolas	
Cacao	157	222	257	286	267	293	267	282	344	2 905	179	190	171	128	Cacao	
Café	142	149	196	189	196	215	242	247	304	2 252	111	101	87	83	Café	
Algodón	0	0	0	0	2	33	46	21	0	102	0	0	0	0	Algodón	
Cocona	166	154	139	143	132	142	176	192	237	2 234	229	242	185	131	Cocona	
Soya	2	0	0	0	0	68	43	16	0	129	0	0	0	0	Soya	
Melón	0	0	0	215	989	480	182	0	0	1 891	0	0	0	0	Melón	
Pepino	5	9	0	111	331	129	54	65	55	779	23	11	11	31	Pepino	
Ungurahui	347	299	196	228	128	37	46	187	340	3 626	577	654	557	324	Ungurahui	
Resto agrícola	5 018	4 548	4 323	3 090	5 579	6 157	5 550	6 886	8 982	76 242	8 886	8 607	7 466	4 434	Resto agrícola	
<b>TOTAL PECUARIO</b>	<b>2 126</b>	<b>2 249</b>	<b>2 118</b>	<b>2 260</b>	<b>2 478</b>	<b>2 181</b>	<b>2 196</b>	<b>2 261</b>	<b>2 231</b>	<b>26 413</b>	<b>2 069</b>	<b>2 219</b>	<b>2 165</b>	<b>2 225</b>	<b>TOTAL PECUARIO</b>	
Carne de ave	1 074	1 181	1 070	1 193	1 275	1 159	1 167	1 223	1 174	13 789	1 047	1 200	1 139	1 176	Carne de ave	
Carne de porcino	93	97	96	97	95	95	96	96	109	1 144	93	93	90	96	Carne de porcino	
Carne de vacuno	129	132	128	129	129	131	134	138	141	1 558	127	124	124	131	Carne de vacuno	
Carne de ovino	1	1	1	1	1	1	1	0	0	10	0	1	1	1	Carne de ovino	
Leche	429	433	432	428	414	387	387	389	392	4 896	401	398	408	421	Leche	
Huevos	400	405	391	412	564	408	411	415	415	5 016	401	403	403	400	Huevos	

1/ Cifras preliminares.

Fuente: Dirección Regional del MINAGRI de Ucayali.

Elaboración: BCRP. Sucursal Iquitos. Departamento de Estudios Económicos.



Anexo Nº 02

UCAYALI: PRODUCCIÓN PESQUERA  
(T.M.)

	2014										2015				
	Abr.	May.	Jun.	Jul.	Ago.	Set.	Oct.	Nov.	Dic.	Ene.-Dic.	Ene.	Feb.	Mar.	Abr.	
<b>DESEMBARQUE TOTAL <sup>1/</sup></b>	<b>140</b>	<b>180</b>	<b>654</b>	<b>674</b>	<b>778</b>	<b>756</b>	<b>668</b>	<b>302</b>	<b>261</b>	<b>4 955</b>	<b>321</b>	<b>229</b>	<b>218</b>	<b>n.d.</b>	<b>DESEMBARQUE TOTAL <sup>1/</sup></b>
Fresco	122	136	546	513	554	617	408	215	134	3 546	240	156	123	n.d.	Fresco
Seco-salado	18	44	108	161	224	139	260	87	127	1 409	81	73	95	n.d.	Seco-salado
<b>DESEMBARQUE TOTAL <sup>2/</sup></b>	<b>140</b>	<b>180</b>	<b>654</b>	<b>674</b>	<b>778</b>	<b>756</b>	<b>668</b>	<b>302</b>	<b>261</b>	<b>4 955</b>	<b>321</b>	<b>229</b>	<b>218</b>	<b>n.d.</b>	<b>DESEMBARQUE TOTAL <sup>2/</sup></b>
Acarahuazú	0	2	5	3	6	3	4	3	5	39	2	2	3	n.d.	Acarahuazú
Achacubo	0	1	1	0	0	0	0	0	0	2	0	0	0	n.d.	Achacubo
Arahuana	1	0	0	1	1	0	1	1	1	8	0	1	2	n.d.	Arahuana
Boquichico	18	31	160	223	230	222	242	56	40	1 338	51	38	47	n.d.	Boquichico
Chiu Chiu	5	8	0	1	0	10	6	41	18	122	49	33	11	n.d.	Chiu Chiu
Doncella	6	13	39	35	64	26	13	9	8	231	15	6	6	n.d.	Doncella
Dorado	0	0	2	2	2	1	2	0	0	9	2	1	1	n.d.	Dorado
Gamitana	1	1	1	1	1	0	1	1	1	10	1	1	1	n.d.	Gamitana
Lisa	4	4	21	25	26	23	6	6	5	131	2	1	4	n.d.	Lisa
LLambina	4	6	0	4	10	8	28	31	51	201	95	49	47	n.d.	LLambina
Llausa	1	6	5	11	21	12	3	3	2	100	4	2	3	n.d.	Llausa
Maparate	6	9	7	13	15	24	21	13	12	143	9	10	9	n.d.	Maparate
Mota	7	5	27	23	39	40	27	23	19	226	12	12	10	n.d.	Mota
Paco	0	1	5	3	1	1	1	1	1	14	1	1	1	n.d.	Paco
Paiche	1	1	2	7	3	2	0	0	0	21	0	0	0	n.d.	Paiche
Palometa	10	10	72	53	53	33	16	4	3	257	3	3	4	n.d.	Palometa
Sardina	9	16	68	60	44	26	33	19	5	284	0	1	1	n.d.	Sardina
Torre	0	1	2	0	1	0	1	2	1	11	1	0	0	n.d.	Torre
Tucunaré	1	1	2	1	4	1	1	1	1	14	0	1	1	n.d.	Tucunaré
Turushuqui	1	1	0	2	4	1	3	3	1	26	3	1	1	n.d.	Turushuqui
Yulilla	3	4	1	1	0	2	7	2	1	34	3	6	3	n.d.	Yulilla
Otras especies	62	59	234	205	253	321	252	83	86	1 734	68	60	63	n.d.	Otras especies
<b>PECES ORNAMENTALES (unidades)</b>	<b>45 068</b>	<b>59 804</b>	<b>29 114</b>	<b>43 367</b>	<b>42 975</b>	<b>24 734</b>	<b>32 501</b>	<b>8 010</b>	<b>1 610</b>	<b>373 157</b>	<b>1 400</b>	<b>1 375</b>	<b>36 811</b>	<b>n.d.</b>	<b>PECES ORNAMENTALES (unidades)</b>

1/ Por estado de conservación.

2/ Por tipo de especie.

Fuente: Dirección Regional de la Producción de Ucayali.

Elaboración: BCRP. Sucursal Quitos. Departamento de Estudios Económicos.



Anexo Nº 03

UCAYALI: PRODUCCIÓN DE MADERA ROLLIZA  
(Metros cúbicos)

	2014										2015				Especies de madera
	Abr.	May.	Jun.	Jul.	Ago.	Set.	Oct.	Nov.	Dic.	Ene.-Dic.	Ene.	Feb.	Mar.	Abr.	
<b>Especies de madera</b>															<b>Especies de madera</b>
Aguano masha	0	0	100	0	88	56	128	0	0	372	0	0	0	n.d.	Aguano masha
Bolaina blanca	1 033	490	1 120	1 894	799	1 486	386	124	1 127	11 981	403	114	943	n.d.	Bolaina blanca
Caoba	0	0	0	0	0	0	0	0	0	0	0	0	0	n.d.	Caoba
Capirona	0	0	100	0	100	100	62	0	0	482	0	0	30	n.d.	Capirona
Cachimbo	1 652	1 428	632	286	1 221	3 326	3 428	861	592	17 486	1 171	526	650	n.d.	Cachimbo
Catahua	69	0	24	0	146	74	0	110	26	519	160	149	81	n.d.	Catahua
Cedro	0	0	0	0	0	0	2	0	0	2	68	88	0	n.d.	Cedro
Copaiba	1 268	545	510	87	349	578	80	90	263	4 004	354	749	0	n.d.	Copaiba
Cumala	335	433	1 599	693	833	563	34	272	0	6 143	415	979	75	n.d.	Cumala
Estoraque	83	50	317	59	20	10	0	0	0	624	0	12	0	n.d.	Estoraque
Huayruro	1 088	649	179	531	463	2 259	500	1 060	522	8 308	1 454	159	179	n.d.	Huayruro
Huimba negra	100	0	0	0	140	67	25	40	0	586	0	58	0	n.d.	Huimba negra
Ishpingo	115	0	28	0	0	8	0	0	0	151	0	32	0	n.d.	Ishpingo
Lagarto caspi	0	0	23	0	0	0	0	0	0	23	0	0	0	n.d.	Lagarto caspi
Lupuna blanca	506	618	140	73	337	427	246	67	114	2 987	168	816	0	n.d.	Lupuna blanca
Moena	473	0	263	200	280	800	3	0	32	2 383	122	298	0	n.d.	Moena
Panguana	0	44	70	147	115	91	0	0	0	652	0	0	0	n.d.	Panguana
Pashaco	349	70	100	154	309	409	430	30	15	2 299	68	178	0	n.d.	Pashaco
Pumaquiro	149	62	50	131	67	184	44	0	10	722	177	91	15	n.d.	Pumaquiro
Quinilla	0	0	0	0	0	110	85	5	0	333	0	0	80	n.d.	Quinilla
Requia	0	0	0	0	0	0	0	0	0	39	0	0	0	n.d.	Requia
Shihuahuaco	296	4	530	547	934	2 375	240	30	30	5 667	428	173	2 248	n.d.	Shihuahuaco
Tornillo	1 904	905	252	47	413	1 148	377	211	263	8 608	792	498	2 305	n.d.	Tornillo
Utucuro	0	0	0	0	0	0	0	0	0	25	0	0	0	n.d.	Utucuro
Yacushapana	0	0	0	100	30	46	119	0	0	413	0	0	8	n.d.	Yacushapana
Otros	315	120	893	390	824	2 017	401	105	51	7 035	86	161	319	n.d.	Otros
<b>TOTAL</b>	<b>9 735</b>	<b>5 418</b>	<b>6 930</b>	<b>5 339</b>	<b>7 468</b>	<b>16 134</b>	<b>6 591</b>	<b>3 005</b>	<b>3 046</b>	<b>81 844</b>	<b>5 866</b>	<b>5 081</b>	<b>6 933</b>	<b>n.d.</b>	<b>TOTAL</b>

Fuente: Gobierno Regional de Ucayali - Dirección Ejecutiva Forestal, Flora y Fauna Silvestre.

Elaboración: BCRP. Sucursal Iquitos. Departamento de Estudios Económicos.

Anexo Nº 04

UCAYALI: PRODUCCIÓN DE MADERA ASERRADA  
(Metros cúbicos)

	2014										2015				
	Abr.	May.	Jun.	Jul.	Ago.	Set.	Oct.	Nov.	Dic.	Ene.-Dic.	Ene.	Feb.	Mar.	Abr.	
<b>Especies de madera</b>															<b>Especies de madera</b>
Aguano masha	7	37	2	4	17	2	46	4	0	186	0	8	25	n.d.	Aguano masha
Caoba	35	10	0	0	0	0	0	0	0	45	0	0	0	n.d.	Caoba
Capirona	49	30	85	0	114	13	15	0	24	572	15	16	77	n.d.	Capirona
Cachimbo	640	2 740	1 965	431	604	979	1 718	923	890	15 528	1 170	738	1 082	n.d.	Cachimbo
Catahua	709	793	727	17	57	25	4	72	90	3 253	0	237	146	n.d.	Catahua
Cedro	0	23	2	0	0	0	0	0	0	73	16	12	7	n.d.	Cedro
Copaiba	532	664	991	305	237	146	172	67	91	3 679	223	477	355	n.d.	Copaiba
Cumala	322	1 636	2 359	683	415	580	179	62	69	6 509	139	454	494	n.d.	Cumala
Estoraque	40	294	350	63	77	7	55	22	80	1 370	5	2	135	n.d.	Estoraque
Huayruro	400	471	542	96	422	85	447	552	208	4 130	822	415	298	n.d.	Huayruro
Huimba	66	10	40	34	13	37	89	21	12	516	19	23	58	n.d.	Huimba
Ishpingo	5	98	130	22	0	0	0	0	22	346	0	5	0	n.d.	Ishpingo
Lagarto caspi	0	2	3	8	0	0	0	0	0	13	0	0	0	n.d.	Lagarto caspi
Lupuna	54	192	111	17	56	78	215	46	51	1 167	36	54	79	n.d.	Lupuna
Marupa	38	157	66	103	46	28	65	13	0	697	8	0	0	n.d.	Marupa
Moena	178	299	398	254	164	226	199	38	14	2 281	62	116	118	n.d.	Moena
Pashaco	258	322	322	129	215	63	206	55	68	1 931	101	79	140	n.d.	Pashaco
Pumaquiro	35	117	76	48	28	73	107	28	0	609	27	29	18	n.d.	Pumaquiro
Quinilla	0	98	77	0	1	16	28	0	29	374	0	12	0	n.d.	Quinilla
Requia	0	12	0	0	0	0	0	0	0	45	0	7	0	n.d.	Requia
Shihuahuaco	315	359	505	137	285	278	502	276	616	4 730	375	613	474	n.d.	Shihuahuaco
Tornillo	1 333	1 551	1 163	244	651	487	272	172	174	8 792	601	421	534	n.d.	Tornillo
Utucuro	13	0	0	0	0	0	76	2	0	232	8	14	1	n.d.	Utucuro
Yacushapana	83	72	82	55	23	49	49	5	5	578	14	5	48	n.d.	Yacushapana
Otros	1 784	1 748	1 959	1 421	892	1 149	1 331	808	1 090	17 957	1 496	1 459	1 917	n.d.	Otros
<b>TOTAL</b>	<b>6 896</b>	<b>11 735</b>	<b>11 955</b>	<b>4 071</b>	<b>4 317</b>	<b>4 321</b>	<b>5 774</b>	<b>3 166</b>	<b>3 532</b>	<b>75 612</b>	<b>5 137</b>	<b>5 195</b>	<b>6 006</b>	<b>n.d.</b>	<b>TOTAL</b>

Fuente: Gobierno Regional de Ucayali - Dirección Ejecutiva Forestal, Flora y Fauna Silvestre.

Elaboración: BCRP. Sucursal Iquitos. Departamento de Estudios Económicos.



Anexo Nº 05

UCAYALI: PRODUCCIÓN DE HIDROCARBUROS LÍQUIDOS Y GAS

	2014										2015				
	Abr.	May.	Jun.	Jul.	Ago.	Set.	Oct.	Nov.	Dic.	Ene.-Dic.	Ene.	Feb.	Mar.	Abr.	
<b>LÍQUIDOS GN <sup>1/</sup></b> *Lote 31-C (LGN)	67	73	69	71	69	67	60	58	47	784	62	50	63	66	<b>LÍQUIDOS GN <sup>1/</sup></b> *Lote 31-C (LGN)
<b>PETRÓLEO <sup>1/</sup></b> *Lote 131	1	0	0	0	0	13	65	66	66	258	21	62	66	97	<b>PETRÓLEO <sup>1/</sup></b> *Lote 131
<b>GAS NATURAL <sup>2/</sup></b> *Lote 31-C	309	401	528	409	474	474	420	467	422	5 298	394	398	460	437	<b>GAS NATURAL <sup>2/</sup></b> *Lote 31-C

1/ Miles de barriles.

2/ Millones de pies cúbicos.

Fuente: PerúPetro S.A.

Elaboración: BCRP. Sucursal Iquitos. Departamento de Estudios Económicos.



Anexo Nº 06

**UCAYALI: PRODUCCIÓN MANUFACTURERA <sup>1/</sup>**  
**(Índice de volumen físico: 2007=100)**

C I I U	2014										2015				C I I U
	Abr.	May.	Jun.	Jul.	Ago.	Set.	Oct.	Nov.	Dic.	Ene.-Dic.	Ene.	Feb.	Mar.	Abr.	
<b>MANUFACTURA PRIMARIA</b>	<b>57,3</b>	<b>65,6</b>	<b>72,0</b>	<b>80,0</b>	<b>79,8</b>	<b>72,4</b>	<b>81,7</b>	<b>59,0</b>	<b>66,8</b>	<b>68,7</b>	<b>67,4</b>	<b>61,3</b>	<b>69,8</b>	<b>64,4</b>	<b>MANUFACTURA PRIMARIA</b>
2320 -Refinación de petróleo	57,3	65,6	72,0	80,0	79,8	72,4	81,7	59,0	66,8	68,7	67,4	61,3	69,8	64,4	2320 -Refinación de petróleo
<b>MANUFACTURA NO PRIMARIA</b>	<b>131,2</b>	<b>157,5</b>	<b>164,1</b>	<b>153,5</b>	<b>149,7</b>	<b>145,1</b>	<b>151,6</b>	<b>146,1</b>	<b>160,9</b>	<b>149,0</b>	<b>133,0</b>	<b>124,2</b>	<b>151,6</b>	<b>134,8</b>	<b>MANUFACTURA NO PRIMARIA</b>
1553 -Bebidas malteadas	222,3	260,7	267,5	283,6	277,0	272,1	277,8	263,1	308,2	266,4	244,1	223,7	279,6	244,8	1553 -Bebidas malteadas
1554 -Bebidas gaseosas	226,7	167,3	258,6	257,9	287,5	103,2	106,0	262,6	283,1	213,3	221,4	185,2	195,9	193,2	1554 -Bebidas gaseosas
2010 -Madera aserrada	31,7	53,9	55,0	18,7	19,8	19,9	26,5	14,6	16,2	29,0	23,6	23,9	27,6	23,7	2010 -Madera aserrada
2021 -Triplay	85,5	101,7	100,2	92,1	92,1	92,1	92,1	90,9	36,1	83,6	38,1	45,1	74,3	84,9	2021 -Triplay
2710 -Calaminas y varillas	149,7	106,9	166,2	98,1	39,2	61,7	80,7	249,1	138,0	111,3	97,0	137,2	36,7	34,7	2710 -Calaminas y varillas
2899 -Clavos para madera	200,7	280,4	267,6	95,6	9,6	181,6	312,3	139,2	154,1	208,2	267,6	194,4	191,2	191,2	2899 -Clavos para madera
<b>TOTAL</b>	<b>106,4</b>	<b>126,7</b>	<b>133,2</b>	<b>128,8</b>	<b>126,2</b>	<b>120,7</b>	<b>128,1</b>	<b>116,9</b>	<b>129,3</b>	<b>122,1</b>	<b>111,0</b>	<b>103,1</b>	<b>124,1</b>	<b>111,2</b>	<b>TOTAL</b>

1/ Cifras preliminares

Fuente: Dirección Regional de la Producción de Ucayali - Encuesta a Empresas Industriales.

Elaboración: BCRP. Sucursal Iquitos. Departamento de Estudios Económicos.



Anexo Nº 07

UCAYALI: ÍNDICE DE VOLUMEN FÍSICO DE LA PRODUCCIÓN INDUSTRIAL DE PUCALLPA <sup>1/</sup>  
(Variación Porcentual)

C I I U	2014/2013										2015/2014				C I I U
	Abr.	May.	Jun.	Jul.	Ago.	Set.	Oct.	Nov.	Dic.	Ene.-Dic.	Ene.	Feb.	Mar.	Abr.	
<b>MANUFACTURA PRIMARIA</b>	<b>-24,4</b>	<b>1,5</b>	<b>-0,3</b>	<b>-10,8</b>	<b>14,7</b>	<b>4,6</b>	<b>24,0</b>	<b>-8,8</b>	<b>-6,4</b>	<b>-6,6</b>	<b>-0,4</b>	<b>13,3</b>	<b>3,2</b>	<b>12,3</b>	<b>MANUFACTURA PRIMARIA</b>
2320 -Refinación de petróleo	-24,4	1,5	-0,3	-10,8	14,7	4,6	24,0	-8,9	-6,4	-6,6	-0,4	13,3	3,2	12,3	2320 -Refinación de petróleo
<b>MANUFACTURA NO PRIMARIA</b>	<b>10,9</b>	<b>9,3</b>	<b>19,3</b>	<b>-1,8</b>	<b>2,7</b>	<b>-7,9</b>	<b>-5,6</b>	<b>-0,5</b>	<b>0,7</b>	<b>5,7</b>	<b>-10,9</b>	<b>-7,9</b>	<b>4,5</b>	<b>2,7</b>	<b>MANUFACTURA NO PRIMARIA</b>
1553 -Bebidas malteadas	17,6	11,8	10,5	4,3	8,1	-4,9	-3,4	6,7	7,1	10,5	-9,2	-5,2	7,4	10,1	1553 -Bebidas malteadas
1554 -Bebidas gaseosas	-19,3	-47,4	33,3	-1,3	21,3	-49,3	-61,5	-4,7	9,7	-17,0	17,9	-2,7	-14,3	-14,8	1554 -Bebidas gaseosas
2010 -Madera aserrada	-11,9	9,6	54,8	-55,8	-38,0	-36,5	-30,9	-56,9	-48,0	-23,2	-24,2	-18,0	-10,8	-25,2	2010 -Madera aserrada
2021 -Triplay	-0,5	6,3	41,7	16,1	-5,9	11,4	35,1	4,0	-59,8	-0,9	-47,9	-41,9	7,6	-0,7	2021 -Triplay
2710 -Calaminas y varillas	67,4	280,4	144,4	457,4	32,9	9,2	163,7	-1,3	124,4	70,9	28,2	24,7	-39,4	-76,8	2710 -Calaminas y varillas
2899 -Clavos de madera	-45,9	-23,5	185,3	-73,5	-96,6	-17,3	74,8	-34,8	-5,2	-2,8	-9,7	-43,5	-11,8	-4,7	2899 -Clavos de madera
<b>TOTAL</b>	<b>2,3</b>	<b>7,9</b>	<b>15,2</b>	<b>-3,8</b>	<b>5,0</b>	<b>-5,6</b>	<b>-0,5</b>	<b>-2,0</b>	<b>-0,6</b>	<b>3,2</b>	<b>-8,9</b>	<b>-4,3</b>	<b>4,2</b>	<b>4,5</b>	<b>TOTAL</b>

1/ cifras preliminares

Fuente: Dirección Regional de la Producción de Ucayali - Encuesta a Empresas Industriales.

Elaboración: BCRP. Sucursal Iquitos. Departamento de Estudios Económicos.

Anexo Nº 08

**EMPLEO FORMAL URBANO EN EMPRESAS DE 10 Y MÁS TRABAJADORES  
EN LA CIUDAD DE PUCALLPA POR SECTORES ECONÓMICOS  
(Variación porcentual con respecto al mismo mes del año anterior)**

Año	Mes	Primario <sup>1/</sup>	Industria	Comercio	Transporte	Servicios <sup>2/</sup>	Total
2014	ABR.	0,6	-0,2	7,2	-19,8	-4,7	-1,6
	MAY.	4,2	0,1	6,8	-18,5	1,7	0,4
	JUN.	-13,6	2,8	6,5	-18,3	-4,6	-2,1
	JUL.	0,7	-0,2	6,1	-14,1	-8,3	-2,3
	AGO.	2,9	0,1	2,1	-3,7	-18,0	-4,1
	SET.	0,9	-1,2	1,8	-1,1	-3,4	-0,9
	OCT.	-11,3	0,4	1,4	2,5	-1,6	-0,8
	NOV.	-13,8	-3,5	-0,6	-1,7	0,8	-2,7
	DIC.	-8,8	-6,1	1,4	-3,2	0,1	-3,0
2015	ENE.	-9,1	-5,0	-9,8	-6,9	-13,2	-8,6
	FEB.	-10,7	-3,0	-6,9	-2,4	-1,4	-4,5
	MAR.	-16,4	-4,5	-7,5	-0,7	-8,8	-7,0
	ABR. <sup>3/</sup>	-28,5	-1,0	-8,7	-3,4	7,1	-4,4

Nota: La información corresponde al primer día de cada mes.

1/ Conformada por las subramas agricultura, pesca y minería.

2/ Conformada por las subramas servicios prestados a empresas, restaurantes y hoteles, establecimientos financieros, enseñanza, servicios sociales y comunales; y electricidad, gas y agua.

3/ Preliminar.

Fuente: MTPE – Encuesta Nacional de Variación Mensual del Empleo (ENVME).

Elaboración: BCRP. Sucursal Iquitos. Departamento de Estudios Económicos.

Anexo Nº 09

UCAYALI: EXPORTACIONES FOB POR GRUPO DE PRODUCTO <sup>1/</sup>  
(Millones US\$)

	2014										2015				
	Abr.	May.	Jun.	Jul.	Ago.	Set.	Oct.	Nov.	Dic.	Ene.-Dic.	Ene.	Feb.	Mar.	Abr.	
<b>Productos no tradicionales</b>	<b>4,6</b>	<b>4,0</b>	<b>3,2</b>	<b>3,0</b>	<b>2,7</b>	<b>3,3</b>	<b>3,6</b>	<b>3,9</b>	<b>3,6</b>	<b>44,7</b>	<b>2,5</b>	<b>3,4</b>	<b>3,8</b>	<b>2,9</b>	<b>Productos no tradicionales</b>
<b>Forestales</b>	<b>4,4</b>	<b>3,9</b>	<b>3,1</b>	<b>3,0</b>	<b>2,6</b>	<b>3,3</b>	<b>3,2</b>	<b>3,5</b>	<b>3,6</b>	<b>42,9</b>	<b>2,3</b>	<b>3,4</b>	<b>3,8</b>	<b>2,7</b>	<b>Forestales</b>
- Madera aserrada	1,7	1,2	1,3	1,0	0,6	1,7	1,8	0,8	1,2	15,4	1,2	1,6	1,4	1,0	- Madera aserrada
- Tablillas y frisos	1,4	1,3	1,0	0,9	0,7	1,0	0,5	1,1	1,4	14,1	0,3	0,6	1,1	0,6	- Tablillas y frisos
- Machihembrado	0,0	0,0	0,0	0,0	0,0	0,0	0,0	0,0	0,0	0,0	0,0	0,0	0,0	0,0	- Machihembrado
- Triplay	0,4	0,9	0,3	0,7	0,8	0,6	0,5	1,1	0,4	6,9	0,4	0,4	0,7	0,6	- Triplay
- Tableros	0,1	0,0	0,0	0,0	0,0	0,0	0,0	0,0	0,0	0,7	0,0	0,0	0,0	0,0	- Tableros
- Tarugos y trefilados	0,0	0,0	0,0	0,0	0,0	0,0	0,0	0,0	0,0	0,0	0,0	0,0	0,0	0,0	- Tarugos y trefilados
- Otros acabados	0,8	0,5	0,5	0,4	0,5	0,0	0,3	0,4	0,6	5,7	0,4	0,9	0,6	0,5	- Otros acabados
<b>Agroindustriales</b>	<b>0,1</b>	<b>0,0</b>	<b>0,0</b>	<b>0,0</b>	<b>0,0</b>	<b>0,0</b>	<b>0,0</b>	<b>0,0</b>	<b>0,0</b>	<b>0,2</b>	<b>0,0</b>	<b>0,0</b>	<b>0,0</b>	<b>0,1</b>	<b>Agroindustriales</b>
- Camu camu	0,1	0,0	0,0	0,0	0,0	0,0	0,0	0,0	0,0	0,2	0,0	0,0	0,0	0,1	- Camu camu
- Uña de gato	0,0	0,0	0,0	0,0	0,0	0,0	0,0	0,0	0,0	0,0	0,0	0,0	0,0	0,0	- Uña de gato
- Sangre de grado	0,0	0,0	0,0	0,0	0,0	0,0	0,0	0,0	0,0	0,0	0,0	0,0	0,0	0,0	- Sangre de grado
- Otros	0,0	0,0	0,0	0,0	0,0	0,0	0,0	0,0	0,0	0,0	0,0	0,0	0,0	0,0	- Otros
<b>Pesqueros</b>	<b>0,0</b>	<b>0,0</b>	<b>0,0</b>	<b>0,0</b>	<b>0,1</b>	<b>0,0</b>	<b>0,5</b>	<b>0,0</b>	<b>0,0</b>	<b>0,6</b>	<b>0,0</b>	<b>0,0</b>	<b>0,0</b>	<b>0,0</b>	<b>Pesqueros</b>
- Peces ornamentales	0,0	0,0	0,0	0,0	0,0	0,0	0,0	0,0	0,0	0,1	0,0	0,0	0,0	0,0	- Peces ornamentales
- Pescado congelado	0,0	0,0	0,0	0,0	0,1	0,0	0,0	0,0	0,0	0,1	0,0	0,0	0,0	0,0	- Pescado congelado
- Pescado seco salado	0,0	0,0	0,0	0,0	0,0	0,0	0,5	0,0	0,0	0,5	0,0	0,0	0,0	0,0	- Pescado seco salado
<b>Otros</b>	<b>0,1</b>	<b>0,1</b>	<b>0,0</b>	<b>0,0</b>	<b>0,0</b>	<b>0,0</b>	<b>0,0</b>	<b>0,4</b>	<b>0,0</b>	<b>1,0</b>	<b>0,2</b>	<b>0,0</b>	<b>0,1</b>	<b>0,0</b>	<b>Otros</b>
<b>Resto</b>	<b>0,0</b>	<b>0,0</b>	<b>0,0</b>	<b>0,0</b>	<b>0,0</b>	<b>0,0</b>	<b>0,0</b>	<b>0,0</b>	<b>0,0</b>	<b>0,0</b>	<b>0,0</b>	<b>0,0</b>	<b>0,0</b>	<b>0,0</b>	<b>Resto</b>
<b>TOTAL EXPORTACIONES</b>	<b>4,6</b>	<b>4,0</b>	<b>3,2</b>	<b>3,0</b>	<b>2,7</b>	<b>3,3</b>	<b>3,6</b>	<b>3,9</b>	<b>3,6</b>	<b>44,8</b>	<b>2,5</b>	<b>3,4</b>	<b>3,8</b>	<b>2,9</b>	<b>TOTAL EXPORTACIONES</b>

<sup>1/</sup> cifras preliminares.

Fuente: SUNAT (www.sunat.gob.pe)

Elaboración: BCRP. Sucursal Iquitos. Departamento de Estudios Económicos.

Anexo Nº 10

**UCAYALI: GASTOS NO FINANCIEROS DEL GOBIERNO NACIONAL <sup>1/</sup>**  
(Millones de nuevos soles)

	2014										2015				
	Abr.	May.	Jun.	Jul.	Ago.	Set.	Oct.	Nov.	Dic.	Ene.-Dic.	Ene.	Feb.	Mar.	Abr.	
<b>GASTOS NO FINANCIEROS</b>	<b>31,4</b>	<b>30,0</b>	<b>31,7</b>	<b>74,8</b>	<b>81,1</b>	<b>50,8</b>	<b>60,5</b>	<b>58,0</b>	<b>69,3</b>	<b>611,1</b>	<b>31,6</b>	<b>50,5</b>	<b>44,6</b>	<b>38,5</b>	<b>GASTOS NO FINANCIEROS</b>
<b>a. GASTOS CORRIENTES</b>	<b>29,0</b>	<b>24,0</b>	<b>28,8</b>	<b>24,9</b>	<b>34,3</b>	<b>20,6</b>	<b>28,5</b>	<b>25,4</b>	<b>41,7</b>	<b>368,7</b>	<b>24,5</b>	<b>33,9</b>	<b>38,2</b>	<b>29,7</b>	<b>a. GASTOS CORRIENTES</b>
1. Personal y obligaciones	12,6	12,7	12,7	15,5	12,6	12,5	13,5	14,0	14,7	158,2	12,3	14,4	15,6	14,8	1. Personal y obligaciones
2. Pensiones y prestaciones sociales	1,2	0,9	0,8	1,3	0,9	0,7	1,0	1,0	1,9	11,9	0,6	0,9	0,8	1,1	2. Pensiones y prestaciones sociales
3. Bienes y servicios	5,2	5,1	6,6	5,9	6,5	5,5	7,6	7,8	15,4	121,3	6,3	5,6	6,9	7,5	3. Bienes y servicios
4. Donaciones y transferencias	2,9	1,6	1,1	1,9	4,6	0,5	1,8	1,5	0,8	23,6	5,0	9,3	9,3	1,1	4. Donaciones y transferencias
5. Otros gastos corrientes	7,1	3,8	7,5	0,4	9,7	1,4	4,6	1,1	8,8	53,7	0,3	3,8	5,7	5,3	5. Otros gastos corrientes
<b>b. GASTOS DE CAPITAL</b>	<b>2,4</b>	<b>5,9</b>	<b>3,0</b>	<b>49,9</b>	<b>46,7</b>	<b>30,2</b>	<b>32,0</b>	<b>32,6</b>	<b>27,6</b>	<b>242,4</b>	<b>7,1</b>	<b>16,5</b>	<b>6,4</b>	<b>8,9</b>	<b>b. GASTOS DE CAPITAL</b>
1. Adquisición de activos no financieros	2,4	5,4	2,4	49,3	46,6	27,1	31,1	32,6	26,7	229,9	7,1	7,3	6,4	7,6	1. Adquisición de activos no financieros
2. Donaciones y transferencias	0,0	0,6	0,5	0,4	0,1	3,1	1,0	0,0	0,2	11,6	0,0	9,2	0,0	0,0	2. Donaciones y transferencias
3. Otros gastos de capital	0,0	0,0	0,0	0,1	0,0	0,0	0,0	0,0	0,7	0,9	0,0	0,0	0,0	1,2	3. Otros gastos de capital

1/ Información actualizada al 31 de mayo de 2015.

Fuente: Ministerio de Economía y Finanzas.

Elaboración: BCRP. Sucursal Iquitos. Departamento de Estudios Económicos.



Anexo Nº 11

UCAYALI: GASTOS NO FINANCIEROS DEL GOBIERNO REGIONAL <sup>1/</sup>  
(Millones de nuevos soles)

	2014										2015				
	Abr.	May.	Jun.	Jul.	Ago.	Set.	Oct.	Nov.	Dic.	Ene.-Dic.	Ene.	Feb.	Mar.	Abr.	
<b>GASTOS NO FINANCIEROS</b>	<b>40,8</b>	<b>51,0</b>	<b>42,5</b>	<b>56,9</b>	<b>65,6</b>	<b>43,0</b>	<b>49,2</b>	<b>44,8</b>	<b>92,5</b>	<b>596,9</b>	<b>31,9</b>	<b>35,8</b>	<b>57,1</b>	<b>40,0</b>	<b>GASTOS NO FINANCIEROS</b>
<b>a. GASTOS CORRIENTES</b>	<b>31,3</b>	<b>31,6</b>	<b>30,3</b>	<b>39,3</b>	<b>36,1</b>	<b>32,9</b>	<b>31,4</b>	<b>34,5</b>	<b>52,9</b>	<b>409,7</b>	<b>31,6</b>	<b>28,7</b>	<b>31,3</b>	<b>35,1</b>	<b>a. GASTOS CORRIENTES</b>
1. Personal y obligaciones	21,6	21,5	19,9	26,4	24,2	21,2	20,8	23,9	29,7	277,2	25,6	21,0	20,4	23,2	1. Personal y obligaciones
2. Pensiones y prestaciones sociales	1,7	1,8	1,8	3,2	2,6	1,7	1,8	2,1	3,7	26,2	2,5	1,8	2,3	1,9	2. Pensiones y prestaciones sociales
3. Bienes y servicios	7,5	8,2	8,5	9,3	9,1	9,4	8,7	7,6	17,7	101,2	3,0	5,8	8,5	9,9	3. Bienes y servicios
4. Donaciones y transferencias corrientes	0,0	0,1	0,0	0,0	0,0	0,0	0,0	0,0	0,0	0,1	0,0	0,0	0,0	0,0	4. Donaciones y transferencias corrientes
5. Otros gastos corrientes	0,4	0,0	0,2	0,4	0,2	0,5	0,1	0,9	1,9	4,9	0,4	0,1	0,1	0,1	5. Otros gastos corrientes
<b>b. GASTOS DE CAPITAL</b>	<b>9,5</b>	<b>19,4</b>	<b>12,2</b>	<b>17,6</b>	<b>29,4</b>	<b>10,1</b>	<b>17,8</b>	<b>10,3</b>	<b>39,5</b>	<b>187,2</b>	<b>0,3</b>	<b>7,0</b>	<b>25,8</b>	<b>4,8</b>	<b>b. GASTOS DE CAPITAL</b>
1. Adquisición de activos no financieros	9,5	19,4	12,0	17,6	23,5	10,1	17,8	10,3	39,5	175,1	0,3	7,0	25,8	4,8	1. Adquisición de activos no financieros
2. Donaciones y transferencias	0,0	0,0	0,1	0,0	6,0	0,0	0,0	0,0	0,0	12,1	0,0	0,0	0,0	0,0	2. Donaciones y transferencias
3. Otros gastos de capital	0,0	0,0	0,0	0,0	0,0	0,0	0,0	0,0	0,0	0,0	0,0	0,0	0,0	0,0	3. Otros gastos de capital

1/ Información actualizada al 31 de mayo de 2015.

Fuente: Ministerio de Economía y Finanzas.

Elaboración: BCRP. Sucursal Iquitos. Departamento de Estudios Económicos.

Anexo Nº 12

UCAYALI: GASTOS NO FINANCIEROS DE LOS GOBIERNOS LOCALES 1/  
(Millones de nuevos soles)

	2014										2015				
	Abr.	May.	Jun.	Jul.	Ago.	Set.	Oct.	Nov.	Dic.	Ene.-Dic.	Ene.	Feb.	Mar.	Abr.	
<b>GASTOS NO FINANCIEROS</b>	<b>35,2</b>	<b>31,7</b>	<b>32,2</b>	<b>56,6</b>	<b>26,3</b>	<b>38,0</b>	<b>60,7</b>	<b>28,2</b>	<b>69,8</b>	<b>436,7</b>	<b>6,3</b>	<b>21,5</b>	<b>29,0</b>	<b>25,7</b>	<b>GASTOS NO FINANCIEROS</b>
<b>a. GASTOS CORRIENTES</b>	<b>13,0</b>	<b>14,9</b>	<b>13,6</b>	<b>16,6</b>	<b>14,4</b>	<b>13,6</b>	<b>13,3</b>	<b>12,3</b>	<b>18,8</b>	<b>165,0</b>	<b>5,5</b>	<b>12,2</b>	<b>15,0</b>	<b>14,0</b>	<b>a. GASTOS CORRIENTES</b>
1. Personal y obligaciones	2,3	2,4	2,0	3,4	2,2	2,1	2,5	2,1	3,7	30,0	2,6	2,5	2,8	2,5	1. Personal y obligaciones
2. Pensiones y prestaciones sociales	0,3	0,9	1,0	1,4	1,0	1,0	0,9	1,1	0,9	10,2	0,1	0,6	0,8	0,7	2. Pensiones y prestaciones sociales
3. Bienes y servicios	9,5	11,2	10,2	11,3	10,7	10,1	9,6	8,6	13,0	119,0	2,7	8,9	11,2	10,5	3. Bienes y servicios
4. Donaciones y transferencias	0,8	0,2	0,3	0,4	0,4	0,3	0,2	0,4	1,1	4,6	0,0	0,1	0,1	0,1	4. Donaciones y transferencias
5. Otros gastos corrientes	0,1	0,2	0,1	0,1	0,1	0,1	0,1	0,1	0,2	1,2	0,1	0,1	0,1	0,2	5. Otros gastos corrientes
<b>b. GASTOS DE CAPITAL</b>	<b>22,1</b>	<b>16,8</b>	<b>18,6</b>	<b>40,0</b>	<b>11,9</b>	<b>24,5</b>	<b>47,5</b>	<b>15,9</b>	<b>51,0</b>	<b>271,7</b>	<b>0,8</b>	<b>9,3</b>	<b>14,0</b>	<b>11,7</b>	<b>b. GASTOS DE CAPITAL</b>
1. Adquisición de activos no financieros	22,1	16,6	18,0	39,7	11,9	24,0	47,2	15,9	50,5	269,0	0,8	9,3	14,0	11,2	1. Adquisición de activos no financieros
2. Donaciones y transferencias	0,0	0,2	0,6	0,3	0,0	0,5	0,0	0,0	0,5	2,5	0,0	0,0	0,0	0,5	2. Donaciones y transferencias
3. Otros gastos de capital	0,0	0,0	0,0	0,0	0,0	0,0	0,2	0,0	0,0	0,3	0,0	0,0	0,0	0,0	3. Otros gastos de capital

1/ Información actualizada al 31 de mayo de 2015.

Fuente: Ministerio de Economía y Finanzas.

Elaboración: BCRP. Sucursal Iquitos. Departamento de Estudios Económicos.



Anexo Nº 13

UCAYALI: INVERSIÓN NO FINANCIERA DEL GOBIERNO NACIONAL <sup>1/</sup>  
(Millones de nuevos soles)

FUNCIÓN	2014										2015				FUNCIÓN
	Abr.	May.	Jun.	Jul.	Ago.	Set.	Oct.	Nov.	Dic.	Ene.-Dic.	Ene.	Feb.	Mar.	Abr.	
Planeamiento	0,0	0,0	0,0	0,0	0,0	0,0	0,0	0,1	0,8	1,0	0,0	0,1	0,0	0,0	Planeamiento
Justicia	0,0	0,0	0,0	12,4	5,9	1,1	21,5	13,1	4,0	58,1	1,3	0,8	1,9	3,0	Justicia
Agropecuaria	0,0	0,1	0,1	0,1	0,3	0,1	0,1	0,1	0,3	1,1	0,0	0,0	0,0	0,0	Agropecuaria
Protección social	0,0	0,0	0,0	0,0	0,0	0,0	0,0	0,0	0,0	0,0	0,0	0,0	0,0	0,0	Protección social
Trabajo	0,0	0,0	0,0	0,0	0,0	0,0	0,0	0,0	0,0	0,0	0,0	0,0	0,0	0,0	Trabajo
Defensa y seguridad nacional	0,0	0,0	0,1	0,0	0,0	0,0	0,0	0,0	0,1	0,3	0,0	0,0	0,0	0,0	Defensa y seguridad nacional
Educación	1,1	1,8	0,4	0,6	1,7	0,4	1,3	0,2	2,9	10,4	1,8	1,6	2,2	2,7	Educación
Energía	0,9	0,7	0,5	0,2	0,3	1,2	1,3	1,7	1,4	11,9	0,4	0,0	0,1	0,0	Energía
Pesca	0,0	0,0	0,0	0,0	0,0	0,0	0,0	0,0	0,0	0,0	0,0	0,0	0,0	0,0	Pesca
Saneamiento	0,0	0,0	0,0	0,0	0,1	0,1	0,0	0,0	0,1	0,2	0,0	0,0	0,0	0,0	Saneamiento
Salud	0,2	0,2	0,2	1,2	0,1	0,0	0,2	0,3	0,2	3,5	0,1	0,0	0,1	0,3	Salud
Ambiente	0,0	0,0	0,0	0,0	0,0	0,0	0,0	0,0	0,1	0,2	0,0	0,0	0,0	0,0	Ambiente
Transporte	0,1	2,6	1,2	34,8	38,2	24,1	6,6	17,1	14,0	140,0	3,5	4,9	2,0	1,6	Transporte
Comunicaciones	0,0	0,0	0,0	0,0	0,0	0,0	0,0	0,0	2,7	2,7	0,0	0,0	0,0	0,0	Comunicaciones
Turismo	0,0	0,0	0,0	0,0	0,0	0,0	0,0	0,0	0,0	0,0	0,0	0,0	0,0	0,0	Turismo
Orden público y seguridad	0,0	0,0	0,0	0,0	0,0	0,0	0,0	0,1	0,1	0,3	0,0	0,0	0,0	0,0	Orden público y seguridad
<b>TOTAL DE INVERSIONES</b>	<b>2,4</b>	<b>5,4</b>	<b>2,4</b>	<b>49,3</b>	<b>46,6</b>	<b>27,1</b>	<b>31,1</b>	<b>32,6</b>	<b>26,7</b>	<b>229,9</b>	<b>7,1</b>	<b>7,3</b>	<b>6,4</b>	<b>7,6</b>	<b>TOTAL DE INVERSIONES</b>

1/ Información actualizada al 31 de mayo de 2015.

Fuente: Ministerio de Economía y Finanzas.

Elaboración. BCRP Sucursal Iquitos. Departamento de Estudios Económicos.



Anexo Nº 14

**UCAYALI: INVERSIÓN NO FINANCIERA DEL GOBIERNO REGIONAL <sup>1/</sup>**  
(Millones de nuevos soles)

FUNCIÓN	2014										2015				FUNCIÓN
	Abr.	May.	Jun.	Jul.	Ago.	Set.	Oct.	Nov.	Dic.	Ene.-Dic.	Ene.	Feb.	Mar.	Abr.	
Planeamiento	1,0	0,5	0,3	1,3	0,7	1,0	1,0	1,2	1,0	9,5	0,2	0,2	0,3	0,3	Planeamiento
Agropecuaria	0,2	0,2	0,2	0,2	0,1	0,2	0,1	0,8	0,6	2,9	0,0	0,0	0,2	0,0	Agropecuaria
Protección social	0,1	0,0	0,0	0,0	0,0	0,1	0,1	0,0	0,1	0,6	0,0	0,0	0,0	0,0	Protección social
Trabajo	0,0	0,0	0,0	0,0	0,0	0,0	0,0	0,0	0,0	0,0	0,0	0,0	0,0	0,0	Trabajo
Orden público y seguridad	0,0	2,1	1,8	1,5	0,0	0,9	1,0	0,5	0,5	10,1	0,0	0,1	0,0	0,0	Orden público y seguridad
Educación	0,5	2,2	0,4	0,7	0,6	0,6	2,5	1,8	4,1	14,3	0,0	1,7	2,2	0,2	Educación
Cultura y deporte	0,0	0,8	-0,1	0,3	0,0	0,3	0,3	-0,3	0,3	1,8	0,0	0,0	0,1	-0,1	Cultura y deporte
Energía	1,3	0,7	0,0	0,7	0,4	0,3	0,2	0,0	0,0	4,9	0,0	0,0	0,2	-0,1	Energía
Pesca	0,0	0,0	0,1	0,0	0,0	0,0	0,0	0,0	0,0	0,4	0,0	0,0	0,0	0,0	Pesca
Saneamiento	0,7	2,7	5,0	5,9	0,6	0,9	1,5	0,8	7,4	30,2	0,0	0,0	1,1	0,1	Saneamiento
Salud	0,1	1,1	1,6	0,9	1,8	1,2	4,8	0,7	5,7	18,9	0,0	0,0	4,4	4,6	Salud
Medio ambiente	0,1	0,0	0,0	0,1	0,0	0,2	0,1	0,2	0,1	0,9	0,0	0,0	0,5	-0,2	Medio ambiente
Transporte	0,3	0,3	0,5	0,4	0,3	0,2	0,4	0,7	10,9	15,5	0,2	2,7	10,4	0,1	Transporte
Turismo	0,9	0,1	0,1	0,1	0,2	0,1	0,1	0,1	0,1	2,1	0,0	0,0	0,0	0,0	Turismo
Vivienda y desarrollo urbano	4,4	8,8	2,1	5,5	18,5	4,0	5,6	3,8	8,5	62,6	0,0	2,3	6,3	-0,4	Vivienda y desarrollo urbano
Minería	0,0	0,0	0,0	0,0	0,0	0,0	0,0	0,0	0,0	0,0	0,0	0,0	0,0	0,0	Minería
Industria	0,0	0,0	0,0	0,0	0,0	0,1	0,0	0,0	0,1	0,2	0,0	0,0	0,1	0,1	Industria
Comunicaciones	0,0	0,0	0,0	0,0	0,1	0,1	0,0	0,1	0,0	0,2	0,0	0,0	0,0	0,0	Comunicaciones
<b>TOTAL DE INVERSIONES</b>	<b>9,5</b>	<b>19,4</b>	<b>12,0</b>	<b>17,6</b>	<b>23,5</b>	<b>10,1</b>	<b>17,8</b>	<b>10,3</b>	<b>39,5</b>	<b>175,1</b>	<b>0,3</b>	<b>7,0</b>	<b>25,8</b>	<b>4,8</b>	<b>TOTAL DE INVERSIONES</b>

1/ Información actualizada al 31 de mayo de 2015.

Fuente: Ministerio de Economía y Finanzas.

Elaboración. BCRP Sucursal Iquitos. Departamento de Estudios Económicos.



Anexo Nº 15

UCAYALI: INVERSIÓN NO FINANCIERA DE LOS GOBIERNOS LOCALES <sup>1/</sup>  
(Millones de nuevos soles)

FUNCIÓN	2014										2015				FUNCIÓN
	Abr.	May.	Jun.	Jul.	Ago.	Set.	Oct.	Nov.	Dic.	Ene.-Dic.	Ene.	Feb.	Mar.	Abr.	
Planeamiento	2,6	2,7	3,0	3,3	3,7	1,8	1,9	1,5	3,2	28,4	0,0	1,1	1,2	2,1	Planeamiento
Agropecuaria	0,3	0,2	0,4	0,3	0,3	0,5	0,4	0,2	0,2	3,3	0,0	0,0	0,1	0,2	Agropecuaria
Protección social	0,6	1,3	0,9	1,3	0,4	0,5	0,6	1,0	0,8	8,6	0,0	0,2	0,3	0,1	Protección social
Trabajo	0,0	0,0	0,0	0,0	0,1	0,2	0,3	0,1	0,2	1,1	0,0	0,0	0,0	0,0	Trabajo
Orden público y seguridad	0,9	1,4	1,5	3,9	0,9	0,8	1,1	1,9	1,2	14,6	0,0	0,1	0,9	0,1	Orden público y seguridad
Educación	1,7	0,9	1,9	3,4	2,7	2,5	5,0	1,9	5,7	27,5	0,1	0,2	2,2	1,2	Educación
Cultura y deporte	0,5	0,4	0,2	0,4	0,4	0,4	2,0	1,5	1,1	7,3	0,0	0,3	0,5	0,8	Cultura y deporte
Energía	0,8	0,7	0,3	0,2	0,3	0,0	0,7	1,2	1,3	6,3	0,1	0,4	1,2	0,1	Energía
Industria	0,0	0,0	0,0	0,0	0,0	0,0	0,0	0,0	0,0	0,0	0,0	0,0	0,0	0,0	Industria
Comercio	0,1	0,0	4,1	4,3	1,3	1,7	1,9	1,4	2,0	17,0	0,0	0,4	0,2	0,0	Comercio
Saneamiento	3,0	1,7	0,9	2,4	1,1	1,9	2,0	2,1	9,8	27,6	0,2	0,9	0,7	1,3	Saneamiento
Salud	0,3	0,8	0,7	0,5	0,4	0,5	0,6	0,3	0,8	5,4	0,0	0,0	0,1	0,0	Salud
Ambiente	3,1	0,5	0,2	1,6	0,4	0,4	0,9	0,3	0,7	8,9	0,0	2,0	0,5	0,2	Ambiente
Transporte	8,3	5,1	3,2	17,2	-0,7	12,6	28,8	2,1	22,9	105,9	0,4	3,6	6,0	4,4	Transporte
Comunicaciones	0,1	0,0	0,3	0,3	0,3	0,1	0,1	0,1	0,3	2,0	0,0	0,0	0,0	0,0	Comunicaciones
Vivienda y desarrollo urbano	0,1	0,8	0,3	0,4	0,2	0,1	0,9	0,3	0,5	5,0	0,0	0,0	0,0	0,5	Vivienda y desarrollo urbano
<b>TOTAL DE INVERSIONES</b>	<b>22,1</b>	<b>16,6</b>	<b>18,0</b>	<b>39,7</b>	<b>11,9</b>	<b>24,0</b>	<b>47,2</b>	<b>15,9</b>	<b>50,5</b>	<b>269,0</b>	<b>0,8</b>	<b>9,3</b>	<b>14,0</b>	<b>11,2</b>	<b>TOTAL DE INVERSIONES</b>

1/ Información actualizada al 31 de mayo de 2015.

Fuente: Ministerio de Economía y Finanzas.

Elaboración: BCRP Sucursal Iquitos. Departamento de Estudios Económicos.

Anexo Nº 16

**UCAYALI: DEPÓSITOS**  
(Saldos en miles de nuevos soles)

	2014									2015				
	Abr.	May.	Jun.	Jul.	Ago.	Set.	Oct.	Nov.	Dic.	Ene.	Feb.	Mar.	Abr.	
A. BANCA MÚLTIPLE	419	437	434	414	397	431	435	411	416	429	439	491	462	A. BANCA MÚLTIPLE
B. EMPRESAS FINANCIERAS	6	6	6	6	7	7	7	7	7	7	7	7	7	B. EMPRESAS FINANCIERAS
C. ENTIDADES MICROF. N.B.	50	51	51	53	52	53	53	54	55	54	53	53	53	C. ENTIDADES MICROF. N.B.
D. BANCO DE LA NACIÓN	116	110	108	109	105	107	103	93	97	93	93	107	110	D. BANCO DE LA NACIÓN
<b>TOTAL</b>	<b>591</b>	<b>604</b>	<b>599</b>	<b>581</b>	<b>561</b>	<b>598</b>	<b>598</b>	<b>565</b>	<b>576</b>	<b>583</b>	<b>591</b>	<b>658</b>	<b>632</b>	<b>TOTAL</b>

Fuente: Superintendencia de Banca, Seguros y AFP.

Elaboración: BCRP Sucursal Iquitos. Departamento de Estudios Económicos.

Anexo Nº 17

UCAYALI: CRÉDITO  
(Saldos en miles de nuevos soles)

	2014									2015				
	Abr.	May.	Jun.	Jul.	Ago.	Set.	Oct.	Nov.	Dic.	Ene.	Feb.	Mar.	Abr.	
A. BANCA MÚLTIPLE	857	860	866	873	887	892	895	900	903	905	909	927	941	A. BANCA MÚLTIPLE
B. EMPRESAS FINANCIERAS	96	99	100	102	104	106	109	112	115	116	116	100	101	B. EMPRESAS FINANCIERAS
C. CAJAS MUNICIPALES	176	175	175	175	176	176	175	178	177	177	178	179	180	C. CAJAS MUNICIPALES
D. EDPYMES	10	10	10	10	10	9	9	9	8	8	8	8	8	D. EDPYMES
E. CAJAS RURALES	32	32	33	33	33	33	33	37	35	33	33	32	32	E. CAJAS RURALES
F. BANCO DE LA NACIÓN <sup>1/</sup>	57	58	58	58	59	60	60	61	61	62	62	63	63	F. BANCO DE LA NACIÓN <sup>1/</sup>
G. AGROBANCO <sup>2/</sup>	28	29	31	31	31	31	33	32	31	30	31	30	30	G. AGROBANCO <sup>2/</sup>
<b>TOTAL</b>	<b>1 256</b>	<b>1 264</b>	<b>1 273</b>	<b>1 282</b>	<b>1 300</b>	<b>1 307</b>	<b>1 315</b>	<b>1 329</b>	<b>1 330</b>	<b>1 332</b>	<b>1 337</b>	<b>1 339</b>	<b>1 355</b>	<b>TOTAL</b>
- Moneda nacional	1 103	1 116	1 125	1 135	1 146	1 148	1 157	1 169	1 173	1 175	1 185	1 196	1 214	- Moneda nacional
- Moneda extranjera	153	148	148	147	153	159	158	160	158	157	153	143	141	- Moneda extranjera

1/ Solo considera los créditos de consumo e hipotecario.

2/ No considera los créditos a las demás empresas del Sistema Financiero.

Fuente: Superintendencia de Banca, Seguros y AFP.

Elaboración. BCRP Sucursal Iquitos. Departamento de Estudios Económicos.

Anexo Nº 18

UCAYALI: TASA DE MOROSIDAD <sup>1/</sup>  
(En porcentaje)

ENTIDADES FINANCIERAS	2014									2015				ENTIDADES FINANCIERAS
	Abr.	May.	Jun.	Jul.	Ago.	Sep.	Oct.	Nov.	Dic.	Ene.	Feb.	Mar.	Abr.	
Banca Múltiple	6,8	7,0	6,5	7,3	7,4	7,2	7,5	8,6	7,3	8,7	8,7	7,5	7,6	Banca Múltiple
Empresas Financieras	5,7	5,2	5,6	5,4	5,5	5,2	5,4	5,0	4,7	5,1	5,2	4,5	4,9	Empresas Financieras
Cajas Municipales	7,9	8,3	8,2	8,3	8,5	8,3	8,6	8,3	7,6	7,7	7,0	7,1	7,0	Cajas Municipales
Cajas Rurales de Ahorro y Crédito	20,1	26,9	27,3	28,6	29,9	29,9	31,0	33,1	33,1	34,5	35,8	37,4	38,0	Cajas Rurales de Ahorro y Crédito
EDPYMEs	9,4	10,6	12,1	12,6	11,4	9,0	10,3	10,7	9,5	10,6	9,8	10,0	10,7	EDPYMEs
Banco de la Nación <sup>2/</sup>	2,0	2,0	2,1	2,0	2,0	2,0	2,0	1,9	1,9	1,9	1,9	1,9	2,0	Banco de la Nación <sup>2/</sup>
Agrobanco <sup>3/</sup>	2,0	4,4	2,0	1,7	1,8	1,6	3,9	3,5	4,0	4,2	4,1	4,4	4,1	Agrobanco <sup>3/</sup>
<b>TOTAL</b>	<b>6,9</b>	<b>7,3</b>	<b>7,0</b>	<b>7,5</b>	<b>7,6</b>	<b>7,4</b>	<b>7,8</b>	<b>8,5</b>	<b>7,6</b>	<b>8,5</b>	<b>8,4</b>	<b>7,6</b>	<b>7,7</b>	<b>TOTAL</b>

1/ cifras preliminares, calculada en base a: (créditos vencidos + créditos en cobranza judicial) / colocaciones brutas.

2/ Solo considera los créditos de consumo e hipotecario.

3/ No considera los créditos a las demás empresas del Sistema Financiero.

Fuente: Superintendencia de Banca, Seguros y AFP.

Elaboración: BCRP Sucursal Iquitos. Departamento de Estudios Económicos.