

BANCO CENTRAL DE RESERVA DEL PERÚ
SUCURSAL IQUITOS



UCAYALI: Síntesis de Actividad Económica
Marzo 2015¹

Departamento de Estudios Económicos

El Banco Central de Reserva del Perú (BCRP) ha considerado presentar un conjunto de indicadores sectoriales de actividad económica con la finalidad de poder realizar el seguimiento del desempeño de la economía departamental. Para el sector real, se ha utilizado el Valor Bruto de Producción a precios del año 2007 para los sectores disponibles. Cabe señalar que a partir de enero 2014, el Instituto Nacional de Estadística (INEI) ha realizado el cambio de año base (de 1994 a 2007) para la construcción del Producto Bruto Interno (PBI) nacional, estando en elaboración la desagregación departamental. En la medida que se publique referida información, el BCRP volvería a elaborar para cada departamento un indicador agregado de actividad económica.

¹ En el presente informe participaron Arnulfo Cumbicus y Mario López.

ÍNDICE

	<i>Página</i>
RESUMEN EJECUTIVO.....	3
I. ACTIVIDAD PRODUCTIVA.....	5
1. Actividad primaria.....	5
1.1. Sector agropecuario.....	5
1.2. Sector pesca	6
1.3. Sector minería.....	7
2. Otros indicadores sectoriales.....	8
2.1 Sector manufactura.....	8
2.2 Arribos de turistas a los establecimientos de hospedaje.....	9
II. ASPECTOS LABORALES.....	10
1. Empleo	10
III. SECTOR EXTERNO.....	11
1. Exportaciones.....	11
IV. CRÉDITO Y DEPÓSITOS.....	12
1. Crédito.....	12
2. Depósitos	14
V. GASTO PÚBLICO NO FINANCIERO.....	15
1. Gasto corriente no financiero.....	15
2. Inversión pública	16
VI. ANEXOS.....	17



RESUMEN EJECUTIVO

Principales hechos de importancia

- En marzo crecieron los sectores **minería** (17,2 por ciento), **pesca** (7,4 por ciento) y **agropecuario** (3,6 por ciento), respecto a similar mes del año anterior.
- Respecto a **otros indicadores de actividad económica** de Ucayali, en marzo, crecieron la inversión pública (71,3 por ciento), crédito hipotecario (15,6 por ciento), créditos de consumo (14,2 por ciento), crédito total (6,2 por ciento) y producción industrial (4,2 por ciento). En cambio, cayeron el empleo en empresas privadas formales de 10 y más trabajadores (-7,0 por ciento) y el número de arribos de turistas a establecimientos de hospedaje (-6,7 por ciento).

Actividad primaria

- El **sector agropecuario** creció en 3,6 por ciento frente a marzo del año anterior, inducido por el dinamismo de los sub-sectores agrícola (2,6 por ciento) y pecuario (7,6 por ciento); el caso agrícola se explicó por la mayor producción de yuca, plátano y papaya; y el caso pecuario se vinculó a la mayor producción de carnes y huevos, en particular carne de aves.
- El **sector pesca** avanzó en 7,4 ciento interanual en marzo, impulsado por la abundancia de algunas especies de peces en los ríos, como llambina. El desembarque de pescado para consumo humano creció en 9,0 por ciento, debido al mayor ingreso de pescado seco-salado.
- El **sector minería** creció en 17,2 por ciento interanual en marzo, inducido por la mayor producción petróleo crudo en el lote 131; en cambio, disminuyó la producción de gas natural y de líquidos de gas natural, ambos en el lote 31-C.

Otros indicadores de actividad económica

- La **manufactura** registró un crecimiento de 4,2 por ciento interanual en marzo, explicado por la expansión de la industria primaria y no primaria.
- Los **arribos de turistas a establecimientos de hospedaje**, según información del Ministerio de Comercio Exterior y Turismo, en marzo de 2015 disminuyeron en 6,7 por ciento respecto a similar mes del año anterior, debido al menor flujo de turistas nacionales y extranjeros, con ello, en el primer trimestre acumularon una disminución de 2,3 por ciento interanual .
- El **empleo** en empresas privadas formales de 10 y más trabajadores en Pucallpa registró una contracción de 7,0 por ciento frente a marzo del año anterior, debido a la menor solicitud de trabajadores en las 5 ramas de actividad, en particular primaria. En el primer trimestre de 2015, el empleo acumuló una disminución de 6,8 por ciento interanual.
- El **crédito total** creció en 6,2 por ciento interanual en marzo, a S/. 1 339 millones; asimismo, los **créditos de consumo e hipotecario** se incrementaron en 14,2 por ciento y 15,6 por ciento, respectivamente.
- La **inversión pública** se expandió en 71,3 por ciento interanual en marzo, impulsada por el mayor nivel de ejecución de proyectos en los tres niveles de gobierno, en particular gobierno nacional y regional. Entre los principales proyectos avanzados están los del **gobierno nacional** que desembolsó S/. 1,9 millones en la ampliación integral del establecimiento penitenciario de Pucallpa; S/. 1,5 millones en el mejoramiento del sistema eléctrico de la Universidad Nacional de Ucayali y S/. 1,5 millones en la construcción de una segunda calzada del tramo Aeropuerto Pucallpa-Cementerio Jardín del Buen Recuerdo; el **gobierno regional** gastó S/. 10,1 millones en el mejoramiento de la vía ruta PE-18 desde la avenida Sáenz Peña hasta la avenida Aeropuerto; S/. 4,4 millones en el mejoramiento del establecimiento de salud de la provincia de Atalaya; y S/. 3,6 millones en el mejoramiento de los jirones Revolución,

Perú y Panamá, en Callería; y los **gobiernos locales** gastaron S/. 1,0 millones en el mejoramiento de la avenida Aviación (Avenida Centenario-Vía de Evitamiento), en Pucallpa.

- En el primer trimestre de 2015, la inversión pública registró un crecimiento de 69,9 por ciento interanual, impulsado por el mayor nivel de ejecución de proyectos en los tres niveles de gobierno, en particular gobierno nacional y regional.

Cuadro N° 1
OTROS INDICADORES DE ACTIVIDAD ECONÓMICA
(Variación % respecto a similar mes del año anterior)

		Oct.14	Nov.14	Dic.14	Ene.15	Feb.15	Mar.15					
Producción industrial 1/	↓	-0,5	↓	-2,0	↓	-0,6	↓	-8,9	↓	-4,3	↑	4,2
Arribos a los establecimientos de hospedaje	↓	-6,1	↑	0,4	↓	-8,7	↑	0,6	↓	-0,4	↓	-6,7
Empleo formal urbano 2/	↓	-0,8	↓	-2,7	↓	-3,0	↓	-8,6	↓	-4,5	↓	-7,0
Crédito total	↑	7,0	↑	7,3	↑	7,1	↑	7,3	↑	6,8	↑	6,2
Créditos de consumo	↑	17,6	↑	16,9	↑	15,1	↑	14,4	↑	14,4	↑	14,2
Crédito hipotecario	↑	13,8	↑	21,2	↑	20,0	↑	18,7	↑	18,2	↑	15,6
Inversión pública 1/	↑	117,3	↓	-34,9	↑	2,4	↑	25,1	↑	90,7	↑	71,3

1/ En términos reales.

2/ En empresas de 10 a más trabajadores situadas en la ciudad de Pucallpa.

Fuentes: BCRP - Sucursal Iquitos, SBS, MTPE y MEF.



I. ACTIVIDAD PRODUCTIVA

1. Actividad primaria

1.1. Sector agropecuario

- La actividad agropecuaria se incrementó en 3,6 por ciento interanual en marzo, impulsada por la expansión de los sub-sectores agrícola (2,6 por ciento) y pecuario (7,6 por ciento); el caso agrícola se explicó por la mayor producción de yuca, plátano y papaya; y en pecuario influyó la mayor producción de carnes, en particular de aves; y de huevos.
- En el primer trimestre de 2015, la producción agropecuaria acumuló un crecimiento de 4,7 por ciento interanual, explicado por el dinamismo de los sub-sectores agrícola y pecuario.

Cuadro N° 2
PRODUCCIÓN DE PRINCIPALES PRODUCTOS AGROPECUARIOS ^{1/}
(Toneladas)

Sub-sectores	Estructura		Marzo				Enero - Marzo			
	Porcentual 2013 ^{2/}	2014	2015	Var. %	Contribución ^{3/}	2014	2015	Var. %	Contribución ^{3/}	
AGRÍCOLA	78,6			2,6	2,1			5,2	4,2	
Orientado a la industria	17,8			-4,9	-1,1			-0,4	-0,1	
Caña de azúcar	0,4	2 161	1 959	-9,3	0,0	7 033	6 576	-6,5	0,0	
Palma aceitera	9,7	14 014	13 716	-2,1	-0,3	37 538	36 830	-1,9	-0,2	
Maíz amarillo duro	3,7	2 622	2 248	-14,3	-0,8	8 197	8 381	2,2	0,1	
Cacao	3,9	171	171	0,0	0,0	531	540	1,7	0,0	
Orientado al mercado interno	60,8			5,6	3,2			7,2	4,3	
Arroz cáscara	4,4	1 957	1 274	-34,9	-1,8	6 219	4 862	-21,8	-1,1	
Yuca	10,3	6 907	10 618	53,7	4,0	24 219	39 309	62,3	5,2	
Plátano	24,7	22 458	23 656	5,3	1,3	71 389	74 151	3,9	1,0	
Naranja	1,0	1 138	1 151	1,2	0,0	3 492	3 162	-9,4	-0,1	
Papaya	3,5	3 722	4 008	7,7	0,3	12 340	12 936	4,8	0,2	
Otros	16,8	13 773	12 360	-4,1	-0,6	47 080	41 521	-4,7	-0,8	
PECUARIO	21,4			7,6	1,5			2,6	0,5	
Carne de aves ^{4/}	13,6	1 018	1 139	11,9	1,5	3 273	3 386	3,5	0,4	
Carne de porcino ^{4/}	1,0	88	90	2,3	0,0	270	276	2,2	0,0	
Carne de vacuno ^{4/}	1,5	122	124	1,6	0,0	367	375	2,2	0,0	
Huevos	4,2	402	403	0,2	0,0	1 195	1 207	1,0	0,0	
Leche	1,1	417	408	-2,2	0,0	1 205	1 207	0,2	0,0	
SECTOR AGROPECUARIO	100,0			3,6	3,6			4,7	4,7	

1/ Cifras preliminares.

2/ A precios de 2007.

3/ En base a la estructura porcentual de similar periodo de 2014.

4/ Peso neto.

Fuente: MINAGRI-Ucayali.

Elaboración: BCRP, Sucursal Iquitos. Departamento de Estudios Económicos.

- El sub-sector agrícola creció en 2,6 por ciento interanual en marzo, inducido por la mayor producción de yuca, plátano y papaya; el caso de yuca se explicó por mayores áreas cosechadas y altos rendimientos; y en los casos de plátano y papaya influyó la temporada de cosechas; además en papaya por las nuevas plantaciones en producción. En el primer trimestre de 2015, la producción agrícola acumuló un crecimiento de 5,2 por ciento interanual.

- El sub-sector pecuario avanzó en 7,6 por ciento interanual en marzo, inducido por la mayor producción de carnes, en particular aves; y de huevos. En el primer trimestre de 2015, la producción pecuaria acumuló un crecimiento de 2,6 por ciento interanual.
- En marzo las siembras disminuyeron en 36,0 por ciento frente a similar mes de la campaña anterior, debido a la creciente de los ríos y las fuertes lluvias; se registró una caída generalizada en las áreas sembradas de los principales cultivos.
- En la campaña 2014-2015, periodo agosto-marzo, las siembras registraron una disminución de 4,7 por ciento (1 379 hectáreas menos) frente a similar periodo de la campaña anterior, debido a factores climáticos (fuerte creciente de los ríos y lluvias intensas). Los cultivos que encabezaron las menores áreas sembradas fueron plátano, arroz y yuca.

Cuadro N° 3
SUPERFICIE SEMBRADA 1/
(Hectáreas)

	Campaña Agrícola ^{2/}		Variación	
	2013/2014	2014/2015	Absoluta	Porcentual
CULTIVOS TRANSITORIOS	22 963	21 829	-1 134	-4,9
Arroz cáscara	6 734	5 789	-945	-14,0
Maíz amarillo	7 110	7 781	671	9,4
Piña	338	190	-148	-43,8
Yuca	7 633	6 738	-895	-11,7
Frijol grano seco	50	183	133	266,0
Frijo chiclayo	70	0	-70	-100,0
Otros	1 028	1 148	120	11,7
CULTIVOS PERMANENTES	6 471	6 226	-245	-3,8
Palma aceitera	820	848	28	-
Papaya	511	272	-239	-46,8
Plátano	2 504	1 231	-1 273	-50,8
Café	93	183	90	-
Otros	2 543	3 692	1 149	45,2
Total	29 434	28 055	-1 379	-4,7

1/ Cifras preliminares.

2/ De agosto a marzo.

Fuente: Dirección Regional del MINAGRI-Ucayali.

Elaboración: BCRP, Sucursal Iquitos. Departamento de Estudios Económicos

1.2. Sector pesca

- El sector pesca se incrementó 7,4 por ciento interanual en marzo, debido a la abundancia de algunas especies de peces en los ríos. El desembarque de pescado para consumo humano avanzó en de 9,0 por ciento, explicado por el mayor ingreso de pescado en estado seco-salado.
- En el primer trimestre de 2015, la pesca creció en 43,3 por ciento interanual, debido a la expansión del desembarque de pescado para consumo humano (41,7 por ciento), a su vez, impulsado por el mayor ingreso de pescado fresco y seco-salado.



Cuadro N° 4
SECTOR PESCA 1/
(Toneladas)

	Marzo		Var. %	Enero - Marzo		Var. %
	2014	2015		2014	2015	
Consumo Humano	200	218	9,0	542	768	41,7
Fresco	145	123	-15,2	301	519	72,4
Llambina	19	37	94,7	48	165	243,8
Ractacara	1	0	-100,0	2	0	-100,0
Boquichico	45	33	-26,7	79	101	27,8
Palometa	2	2	0,0	3	6	100,0
Sardina	14	11	-21,4	33	93	181,8
Chiu Chiu	3	1	-66,7	4	2	-50,0
Otras especies	61	39	-36,1	132	152	15,2
Seco-salado	55	95	72,7	241	249	3,3
SECTOR PESCA 1/			7,4			43,3

1/ A precios de 2007. Cifras preliminares

Fuente: Dirección Regional de PRODUCE-Ucayali.

Elaboración: BCRP, Sucursal Iquitos. Departamento de Estudios Económicos

1.3. Sector minería

- La producción fiscalizada de hidrocarburos creció en 17,2 por ciento interanual en marzo, impulsada por la mayor producción de petróleo en el lote 131; en cambio, disminuyó la producción de líquidos de gas natural y gas natural, ambos en el lote 31-C.
- En el primer trimestre de 2015, la producción fiscalizada de hidrocarburos se incrementó en 26,6 por ciento interanual, debido a la mayor producción de petróleo crudo en el lote 131.
- En marzo la contratista (CEPSA, Pan Andean y Compañía Consultora de Petróleo) devolvió el lote 114 al Estado (Perupetro), ubicado en Ucayali, por razones técnico-económicas.

Cuadro N° 5
SECTOR MINERÍA 1/

(Variación % real respecto a similar periodo del año anterior)

Hidrocarburos	Estructura Porcentual	Marzo				Enero - Marzo			
		2013 2/		Var. %	Contribución 3/	2014		Var. %	Contribución 3/
		2014	2015			2014	2015		
Líquidos de GN (miles barriles)	79,7	75	63	-16,0	-9,0	203	175	-13,8	-9,0
Petróleo (miles de barriles)	0,3	34	66	94,1	27,3	47	149	217,0	37,4
Gas natural (millones de pies cúbicos)	20,0	500	460	-8,0	-1,2	1 394	1 252	-10,2	-1,8
SECTOR MINERÍA 2/	100,0			17,2	17,2			26,6	26,6

1/ Cifras preliminares

2/ A precios de 2007.

3/. En base a la estructura porcentual de similar periodo de 2014

Fuente: Perupetro S.A

Elaboración: BCRP, Sucursal Iquitos. Departamento de Estudios Económicos



Gráfico N° 1

PRODUCCIÓN DE LÍQUIDOS GAS NATURAL
(Var. % respecto a similar periodo del año anterior)

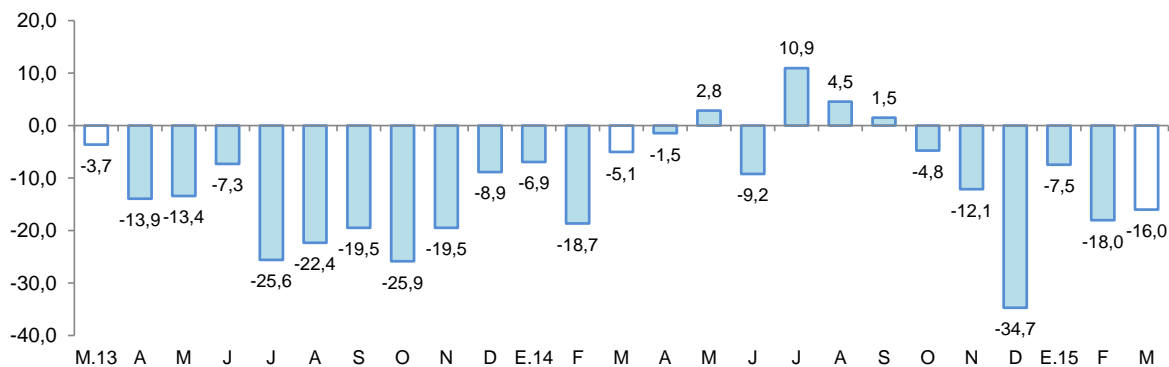

Fuente: Perupetro S.A.
Elaboración: BCRP, Sucursal Iquitos. Departamento de Estudios Económicos.

Gráfico N° 2

PRODUCCIÓN DE GAS NATURAL
(Var % respecto similar periodo del año anterior)

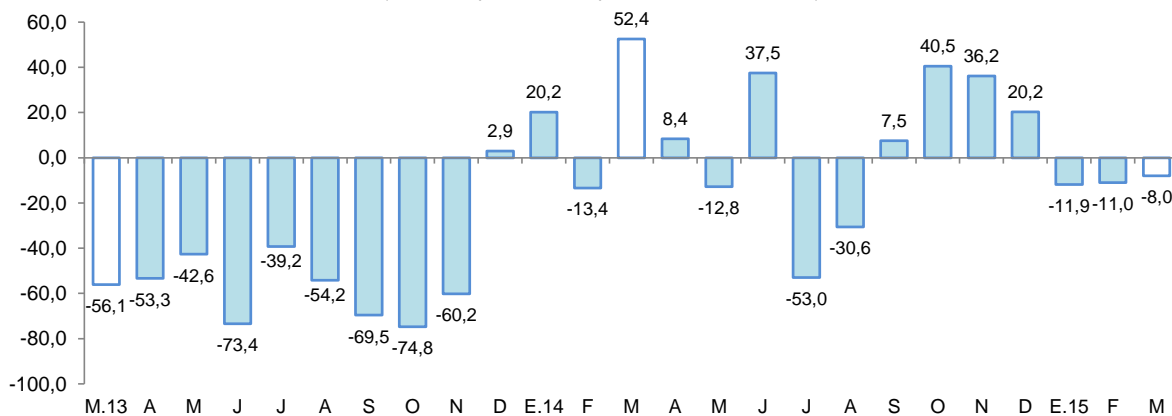

Fuente: Perupetro S.A.
Elaboración: BCRP, Sucursal Iquitos. Departamento de Estudios Económicos.

2. Otros indicadores sectoriales

2.1 Sector manufactura

- La manufactura registró un crecimiento de 4,2 por ciento interanual en marzo, inducido por el mayor dinamismo tanto de la industria primaria, como no primaria.
- En el primer trimestre de 2015, el sector manufactura registró una disminución de 3,0 por ciento interanual, explicada por la contracción de la industria no primaria.



Cuadro N° 6
SECTOR MANUFACTURA 1/

(Var. % real respecto a similar periodo del año anterior)

Ramas de actividad	Estructura Porcentual 2013 ^{2/}	Marzo		Enero - Marzo	
		Var. %	Contribución ^{3/}	Var. %	Contribución ^{3/}
MANUFACTURA PRIMARIA	21,1	3,2		4,8	
Refinación de petróleo	21,1	3,2	0,6	4,8	0,9
MANUFACTURA NO PRIMARIA	78,9	4,5		-4,7	
Bebidas malteadas	62,9	7,4	4,9	-2,3	-1,5
Bebidas gaseosas	1,8	-14,3	-0,4	-0,7	0,0
Madera aserrada	8,8	-10,8	-0,8	-17,7	-1,3
Triplay	3,9	7,6	0,2	-28,3	-1,0
Calaminas, barillas lisas y corrugadas	0,9	-39,4	-0,3	10,0	0,1
Clavos para madera	0,6	-11,8	-0,1	-23,8	-0,2
SECTOR MANUFACTURA	100,0	4,2	4,2	-3,0	-3,0

1/ Cifras preliminares.

2/ A precios de 2007.

3/ En base a la estructura porcentual de similar periodo de 2014.

Fuente: Dirección Regional del Ministerio de la Producción y Empresas.

Elaboración: BCRP, Sucursal Iquitos. Departamento de Estudios Económicos.

- La industria primaria registró una expansión de 3,2 por ciento interanual en marzo, inducida por la mayor producción de refinados de petróleo crudo, con lo cual, en el primer trimestre de 2015 acumuló un crecimiento de 4,8 ciento interanual.
- La industria no primaria registró un crecimiento de 4,5 por ciento interanual en marzo, explicado por la mayor producción de bebidas malteadas y triplay; sin embargo, en el primer trimestre de 2015 acumuló una disminución de 4,7 por ciento, explicada por la menor producción de bebidas malteadas, madera aserrada, triplay y clavos para madera.

Gráfico N° 3

MANUFACTURA NO PRIMARIA

(Var. % real respecto a similar periodo del año anterior)

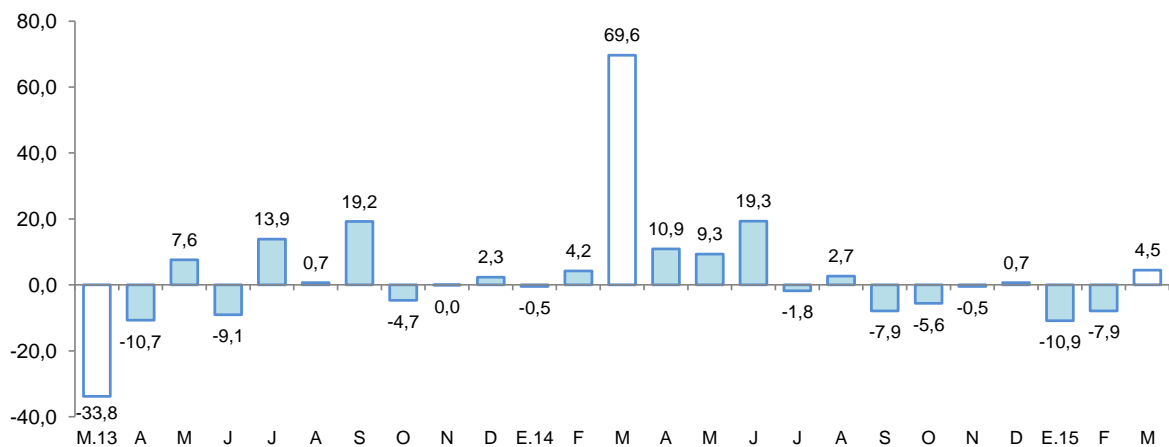

Fuente: BCRP, Sucursal Iquitos. Departamento de Estudios Económicos.



2.2 Arribos de turistas a los establecimientos de hospedaje

- Según información del Ministerio de Comercio Exterior y Turismo, en marzo de 2015 se registraron 32 087 arribos de turistas a los establecimientos de hospedaje, menores en 6,7 por ciento frente a similar mes del año anterior, debido al menor flujo de turistas nacionales y extranjeros. El turismo interno cayó en 6,3 por ciento y el turismo receptivo en 21,1 por ciento.
- En el primer trimestre de 2015, el número de arribos de turistas a los establecimientos de hospedaje disminuyó en 2,3 por ciento interanual; y el acumulado en los últimos doce meses registró una contracción de 2,4 por ciento.

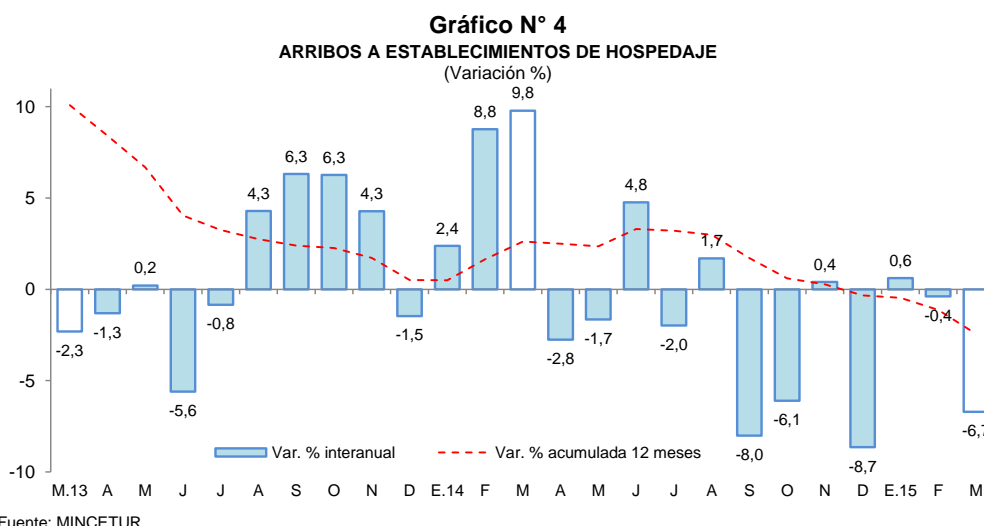

II. ASPECTOS LABORALES

1. Empleo

- El empleo en empresas privadas formales de 10 y más trabajadores en Pucallpa disminuyó en 7,0 por ciento interanual en marzo, inducido por el menor requerimiento de personal en las cinco ramas de actividad, en particular en la rama primaria (-16,4 por ciento).
- En el primer trimestre de 2015, el empleo en empresas privadas formales registró una disminución promedio de 6,8 por ciento interanual.

Cuadro N° 7

CIUDAD DE PUCALLPA: ÍNDICE MENSUAL DE EMPLEO EN EMPRESAS PRIVADAS FORMALES DE 10 A MÁS TRABAJADORES, POR RAMA DE ACTIVIDAD^{1/}

(Octubre 2010=100)

Rama de Actividad	Marzo			Enero - Marzo		
	2014	2015	Var. %	2014	2015	Var. %
Primaria ^{2/}	65,4	54,7	-16,4	65,9	57,9	-12,1
Manufactura	90,6	86,5	-4,5	90,3	86,5	-4,2
Comercio	108,1	99,9	-7,5	109,3	100,5	-8,1
Transporte y Comunicaciones	103,4	102,7	-0,7	109,2	105,5	-3,4
Servicios ^{3/}	75,9	69,2	-8,8	74,5	68,3	-8,3
Total	88,4	82,2	-7,0	88,8	82,8	-6,8

Nota: La información corresponde al primer día de cada mes.

1/ Cifras preliminares

2/ Conformada por las subramas agricultura, pesca e hidrocarburos.

3/ Conformada por las subramas servicios prestados a empresas, restaurantes y hoteles, establecimientos financieros, enseñanza, servicios sociales y comunales; y electricidad, gas y agua.

Fuente: MTPE – Encuesta Nacional de Variación Mensual del Empleo (ENVME).



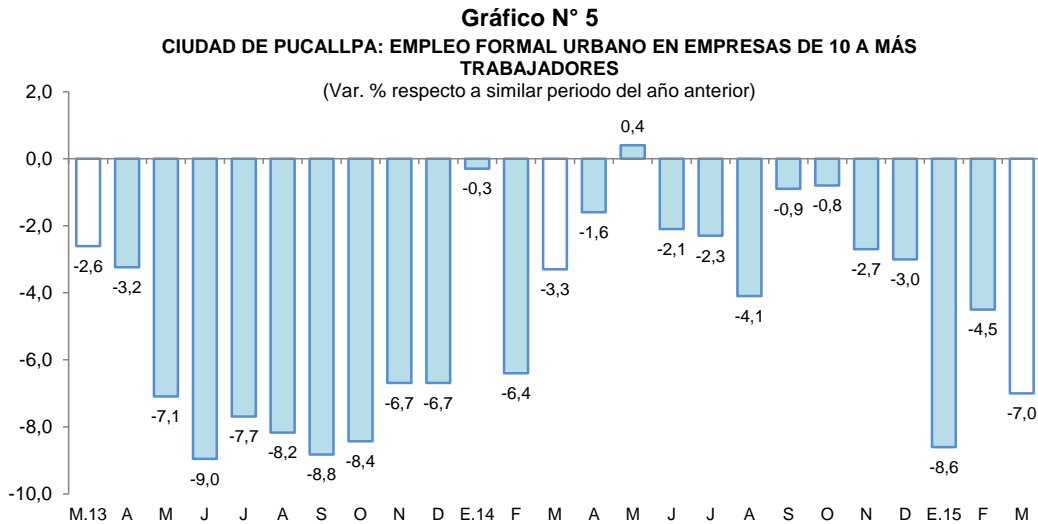

Fuente: MTPE – Encuesta Nacional de Variación Mensual del Empleo (ENVME).

III. SECTOR EXTERNO

1. Exportaciones

- Las exportaciones (US\$ 3,8 millones) disminuyeron en 16,4 por ciento interanual en marzo, debido a los menores volúmenes exportados de maderas.
- En el primer trimestre de 2015, las exportaciones se contrajeron en 23,1 por ciento interanual, debido a las menores ventas de maderas.

Cuadro N° 8
EXPORTACIONES POR GRUPO DE PRODUCTOS ^{1/}
(Valor FOB en millones de US\$)

TIPO	Estructura % 2014	Marzo			Enero - Marzo		
		2014	2015	Var. %	2014	2015	Var. %
PRODUCTOS NO TRADICIONALES	99,9	4,6	3,8	-16,4	12,8	9,8	-23,1
Agropecuarios	0,5	0,0	0,0	-	0,0	0,0	-
Pesqueros	1,3	0,0	0,0	-	0,0	0,0	-
Maderas	95,7	4,5	3,8	-16,8	12,4	9,5	-24,0
Otros no tradicionales	2,4	0,1	0,1	0,0	0,3	0,3	0,0
OTRAS EXPORTACIONES	0,1	0,0	0,0	-	0,0	0,0	-
TOTAL	100,0	4,6	3,8	-16,4	12,8	9,8	-23,1

1/ Cifras preliminares.

Fuente: SUNAT.

Elaboración: BCRP, Sucursal Iquitos. Departamento de Estudios Económicos.

- Las exportaciones de productos no tradicionales registraron una disminución de 16,4 por ciento interanual en marzo, explicada por las menores ventas de maderas, en particular madera aserrada y, tablas y frisos, con lo cual, en el primer trimestre de 2015 acumularon una disminución de 23,1 por ciento interanual.
- En el primer trimestre las exportaciones del departamento tienen como principal destino China, Estados Unidos y México. El primero de ellos adquirió el 44,5 por ciento del valor total de los productos exportados; Estados Unidos el 14,8 por ciento; y México el 12,4 por ciento.

IV. CRÉDITO Y DEPÓSITOS

1. Crédito

- El crédito se expandió en 6,2 por ciento interanual en marzo. En la banca múltiple, que canaliza el 69,3 por ciento del total, el crédito creció 7,8 por ciento interanual; en tanto que, en las instituciones no bancarias, la expansión fue de 0,6 por ciento. Al finalizar el mes, el crédito registró un saldo de S/. 1 339 millones, de los cuales, el 89,3 por ciento, es decir, S/. 1 196 millones, se encuentra colocado en moneda nacional.
- El ratio crédito/depósitos pasó de 2,00 en marzo de 2014 a 2,03 en marzo de 2015, es decir, creció en 0,04 puntos porcentuales. Además, un ratio mayor que la unidad indica que Ucayali es un demandante neto de crédito.

Cuadro N° 9
UCAYALI: SALDO DE CRÉDITOS, NOMINAL SBS

En millones de nuevos soles

	Estructura % Mar-15	Marzo		Var.% Nominal Mar-15 / Mar-14
		2014	2015	
Banco de la Nación	4,7	56	63	12,9
Agrobanco	2,2	28	30	5,5
Banca Múltiple	69,3	860	927	7,8
Instituciones No Bancarias	23,8	317	319	0,6
Financieras	7,5	95	100	5,9
Cajas Municipales	13,3	178	179	0,0
Cajas Rurales	2,4	34	32	-4,0
Edpymes	0,6	10	8	-21,8
Arrendamiento Financiero	0,0	0	0	-
TOTAL	100,0	1 261	1 339	6,2
Empresas	65,9	862	882	2,4
Personas	34,1	399	457	14,4
Consumo	27,7	325	371	14,2
Hipotecario	6,4	75	86	15,6
MN	89,3	1 100	1 196	8,7
ME	10,7	161	143	-11,3
ME (Mill. US\$)		57	46	-19,6

Fuente: SBS y AFP

Elaboración: BCRP, Sucursal Iquitos. Departamento de Estudios Económicos.

- Según tipo de crédito, destaca el crecimiento del segmento hipotecario (15,6 por ciento) y consumo (14,2 por ciento), seguido por empresas (2,4 por ciento)

Gráfico N° 6
UCAYALI: EVOLUCIÓN DEL CRÉDITO
(Var. % respecto a similar mes del año anterior)

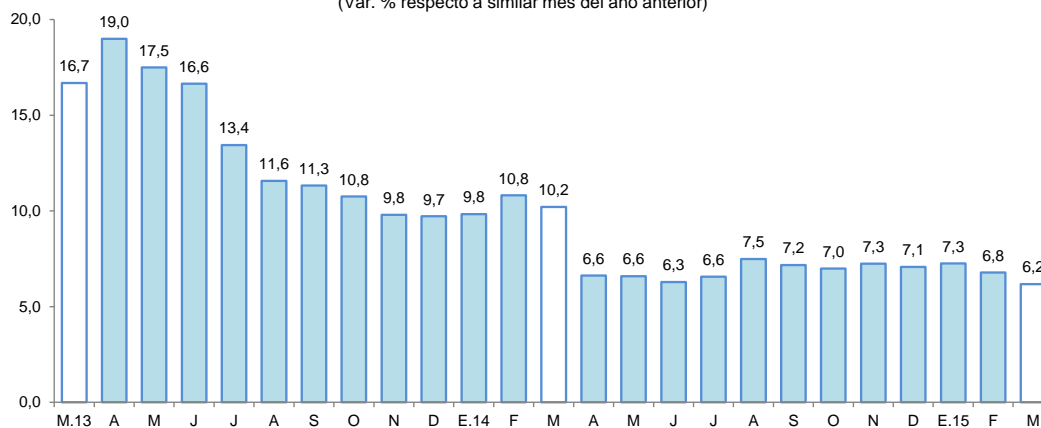

Fuente: SBS y AFP.



- Por tipo de moneda, el crédito en moneda nacional aumentó en 8,7 por ciento; mientras en moneda extranjera cayó en 11,3 por ciento; con ello, la participación relativa del crédito en moneda nacional (89,3 por ciento del total) se incrementó en 2,1 puntos porcentuales, en deterioro de la participación del crédito en moneda extranjera (10,7 por ciento), lo que estaría en línea con la preferencia de las familias y empresas por el crédito en moneda nacional.

Gráfico N° 7
UCAYALI: EVOLUCIÓN DEL CRÉDITO POR TIPO DE MONEDA
(Var. % respecto a similar mes del año anterior)

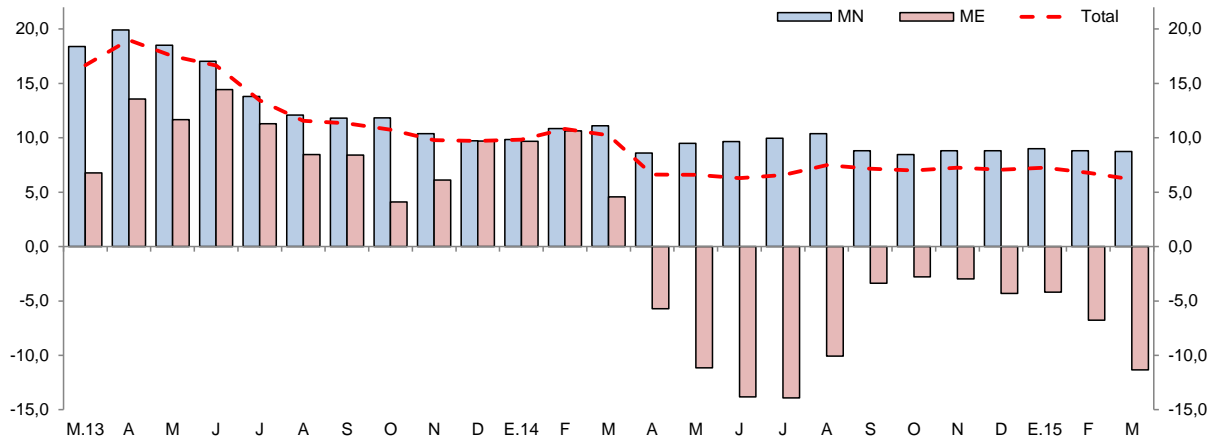

Fuente: SBS y AFP.

- La mayor participación relativa en los créditos, la tiene el Banco de Crédito (24,7 por ciento), Continental (22,3 por ciento), Scotiabank (9,7 por ciento), CMAC de Piura (5,6 por ciento) y MiBanco (5,5 por ciento), que en conjunto intermediaron el 67,8 por ciento del total.
- La tasa de morosidad estimada para marzo fue de 8,5 por ciento, es decir, 2,3 puntos porcentuales más respecto a similar mes de 2014. La tasa de morosidad en las cajas municipales (7,1 por ciento) se redujo en 0,1 puntos porcentuales; y en la banca múltiple (8,8 por ciento) aumentó en 2,9 puntos porcentuales frente a marzo de 2014.

Gráfico N° 8
UCAYALI: TASA DE MOROSIDAD ^{1/}
(Porcentaje)

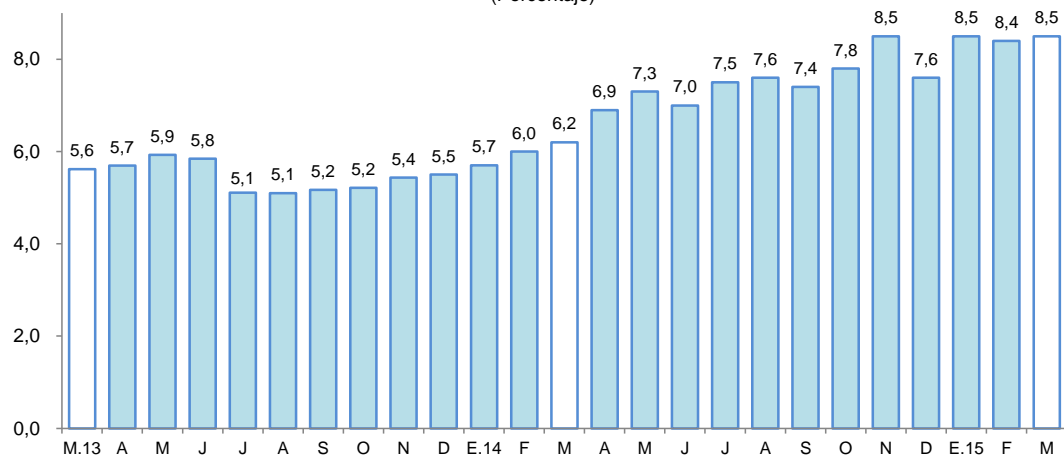

^{1/} preliminar, calculado en base a: (créditos vencidos + créditos en cobranza judicial) / colocaciones brutas.
Fuente: SBS y AFP.



2. Depósitos

- Los depósitos del departamento de Ucayali (S/. 658 millones) aumentaron en 4,3 por ciento respecto a marzo de 2014, debido a la mayor captación de depósitos de ahorro (23,7 por ciento); pero contrarrestados parcialmente por la disminución de depósitos a la vista (-5,6 por ciento) y a plazo (-0,3 por ciento). Por tipo de moneda, se registró un aumento en los depósitos en moneda nacional (2,7 por ciento), y en moneda extranjera (15,6 por ciento).

Cuadro N° 10
UCAYALI: SALDO DE DEPÓSITOS, NOMINAL SBS

	En millones de nuevos soles			
	Estructura % Mar-15	Marzo		Var.% Nominal Mar-15 / Mar-14
		2014	2015	
Banco de la Nación	16,2	117	107	-9,1
Banca Múltiple	74,7	456	491	7,8
Instituciones No Bancarias	9,1	58	60	3,6
Financieras	1,1	7	7	8,9
Cajas Municipales	8,0	51	53	2,9
Cajas Rurales	0,0	0	0	-
TOTAL	100,0	631	658	4,3
Vista	46,5	324	306	-5,6
Ahorro	36,2	193	238	23,7
A plazo	17,3	114	114	-0,3
MN	86,3	553	568	2,7
ME	13,7	78	90	15,6
ME (Mill. US\$)		28	29	4,9

Fuente: SBS y AFP

Elaboración: BCRP, Sucursal Iquitos. Departamento de Estudios Económicos.

Gráfico N° 9
UCAYALI: EVOLUCIÓN DE LOS DEPÓSITOS
(Var. % respecto a similar mes del año anterior)

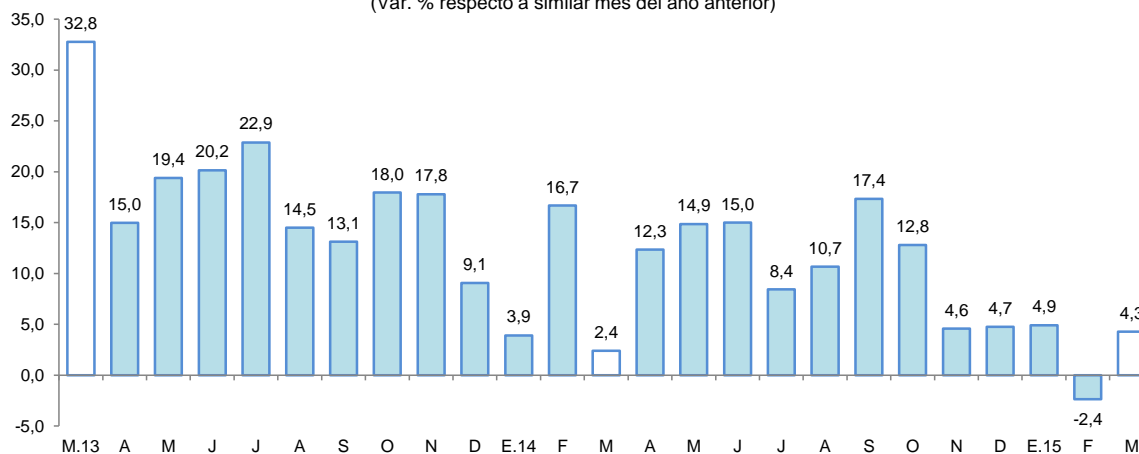

Fuente: SBS

- Las captaciones de la banca múltiple aumentaron en 7,8 por ciento; y de las instituciones no bancarias crecieron en 3,6 por ciento. La banca múltiple alcanzó una participación relativa de 74,7 por ciento en la liquidez total; las instituciones no bancarias el 9,1 por ciento; y el Banco de la Nación tiene el 16,2 por ciento restante.
- La mayor participación en el total de los depósitos la tienen el Banco Continental (36,7 por ciento), Banco de Crédito (22,9 por ciento), Banco de la Nación (16,2 por ciento) y el Scotiabank (6,2 por ciento), los cuales en conjunto captan el 82,0 por ciento del total.



- La dolarización de la liquidez fue de 13,7 por ciento, es decir, mayor en 1,3 puntos porcentuales a la registrada en marzo de 2014. El incremento de la liquidez en moneda nacional fue impulsado por los mayores depósitos de ahorro y a plazo.

Gráfico N° 10
UCAYALI: EVOLUCIÓN DE LOS DEPÓSITOS POR TIPO DE MONEDA
 (Var. % respecto a similar mes del año anterior)

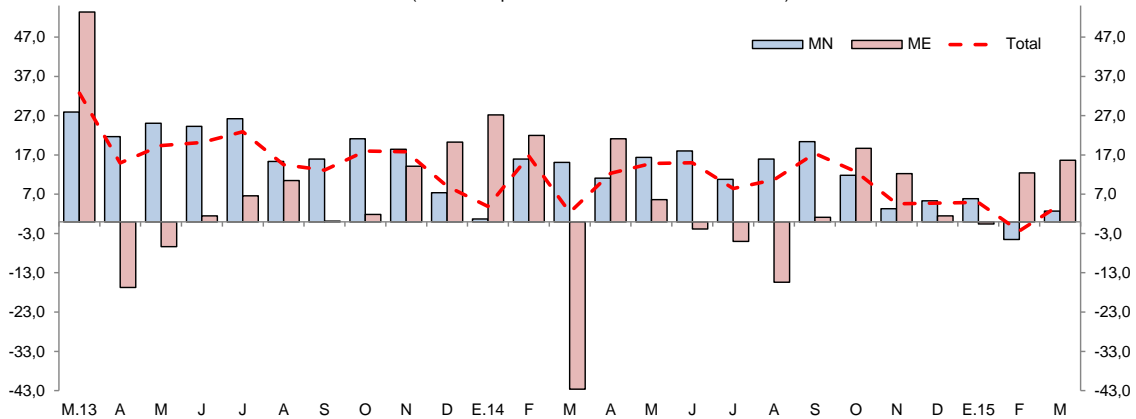

Fuente: SBS

V. GASTO PÚBLICO NO FINANCIERO

1. Gasto corriente no financiero

- El gasto corriente no financiero creció en 23,9 por ciento interanual en marzo, debido al aumento de los gastos en los tres niveles de gobierno; así, gobierno nacional (59,3 por ciento), gobierno regional (5,8 por ciento) y gobiernos locales (3,2 por ciento); en el caso del gobierno nacional influyeron los mayores gastos en donaciones y transferencias, otros gastos corrientes y remuneraciones; el caso del gobierno regional fue explicado por el aumento de otros gastos corrientes, pensiones y, bienes y servicios; y el caso de los gobiernos locales se vinculó a los mayores gastos en donaciones y transferencias, remuneraciones y, bienes y servicios.
- En el primer trimestre de 2015, el gasto corriente no financiero se contrajo en 9,0 por ciento, inducido por la disminución generalizada en los tres niveles de gobierno.

Cuadro N° 11
GASTO PÚBLICO NO FINANCIERO ^{1/}
 (Millones de nuevos soles)

	Marzo			Enero-Marzo		
	2014	2015	Var. % real	2014	2015	Var. % real
Gobierno Nacional	23,2	38,2	59,3	111,5	96,7	-16,5
Gobierno Regional	28,9	31,3	5,8	89,4	91,6	-0,2
Gobiernos Locales	14,2	15,0	3,2	34,6	32,6	-7,6
Total	66,3	84,5	23,9	235,5	221,0	-9,0

1/ Información actualizada al 30 de abril de 2015.

Fuente: Ministerio de Economía y Finanzas.

Elaboración: BCRP, Sucursal Iquitos. Departamento de Estudios Económicos.

2. Inversión pública

- La inversión pública creció en 71,3 por ciento interanual en marzo, impulsada por el mayor nivel de ejecución de proyectos en los tres niveles de gobierno, en particular gobierno nacional y regional.
- En el primer trimestre de 2015, la inversión pública registró un crecimiento de 69,9 por ciento interanual, explicado por la expansión generalizada en los tres niveles de gobierno, en particular gobierno nacional y regional.
- La inversión ejecutada en el primer trimestre de 2015 representó el 10,5 por ciento del presupuesto institucional modificado (PIM); el gobierno regional registró un avance de 18,0 por ciento; los gobiernos locales el 11,6 por ciento y el gobierno nacional el 5,9 por ciento.

Cuadro N° 12
INVERSIÓN PÚBLICA ^{1/ 2/}
(Millones de nuevos soles)

	Marzo			Enero-Marzo		
	2014	2015	Var. % real	2014	2015	Var. % real
Gobierno Nacional	1,4	6,4	348,7	6,3	20,8	222,8
Gobierno Regional	13,3	25,8	87,8	15,4	33,1	109,5
Gobiernos Locales	11,4	14,0	18,7	23,0	24,1	1,7
Total	26,1	46,1	71,3	44,6	78,1	69,9

1/ Información actualizada al 31 de abril de 2015.

2/ Comprende la adquisición de activos no financieros.

Fuente: Ministerio de Economía y Finanzas.

Elaboración: BCRP, Sucursal Iquitos. Departamento de Estudios Económicos.

Gráfico N° 11
INVERSIÓN PÚBLICA

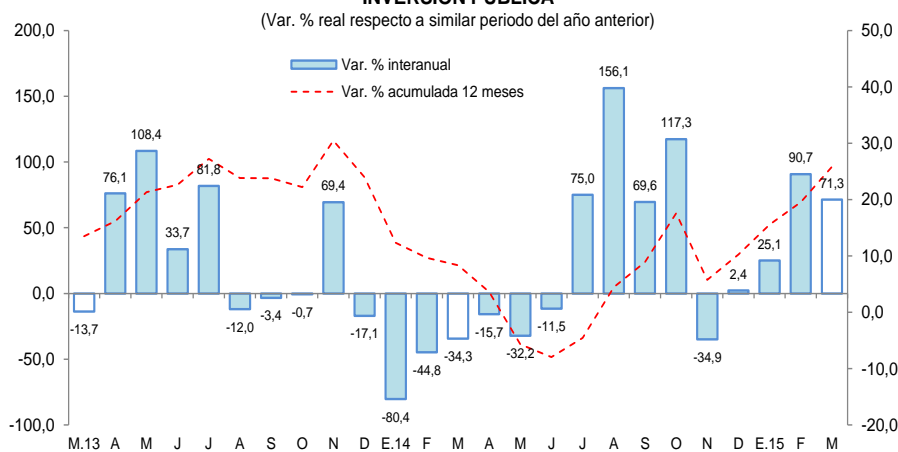

- El **gobierno nacional** desembolsó S/. 1,9 millones en la ampliación integral del establecimiento penitenciario de Pucallpa; S/. 1,5 millones en el mejoramiento del sistema eléctrico de la Universidad Nacional de Ucayali y S/. 1,5 millones en la construcción de una segunda calzada del tramo Aeropuerto Pucallpa-Cementerio Jardín del Buen Recuerdo.
- El **gobierno regional** gastó S/. 10,1 millones en el mejoramiento de la vía ruta PE-18 desde la avenida Sáenz Peña hasta la avenida Aeropuerto; S/. 4,4 millones en el mejoramiento del establecimiento de salud de la provincia de Atalaya; y S/. 3,6 millones en el mejoramiento de los jirones Revolución, Perú y Panamá, en Calleria.
- Los **gobiernos locales** gastaron S/. 1,0 millones en el mejoramiento de la avenida Aviación (Avenida Centenario-Vía de Evitamiento), en Pucallpa.



VI. ANEXOS

Anexo Nº 01

UCAYALI: PRODUCCIÓN AGROPECUARIA ^{1/}
(T.M.)

	2014											2015			
	Mar.	Abr.	May.	Jun.	Jul.	Ago.	Set.	Oct.	Nov.	Dic.	Ene.-Dic.	Ene.	Feb.	Mar.	
TOTAL AGRÍCOLA	67 283	64 133	60 714	59 601	56 902	67 939	69 303	64 985	64 729	73 994	796 034	80 606	76 501	71 161	TOTAL AGRÍCOLA
Arroz cáscara	1 957	2 360	1 754	1 119	1 473	3 390	4 306	2 279	1 353	1 901	26 154	1 841	1 747	1 274	Arroz cáscara
Plátano	22 458	20 656	20 044	22 042	22 465	22 679	23 719	25 294	25 962	26 324	280 575	25 372	25 123	23 656	Plátano
Yuca	6 907	8 882	9 708	12 303	10 916	13 377	10 546	6 607	7 772	11 148	115 478	15 946	12 745	10 618	Yuca
Naranja	1 138	896	1 034	1 145	480	188	198	363	518	650	8 963	874	1 137	1 151	Naranja
Papaya	3 722	3 446	3 697	3 507	3 359	3 430	3 368	3 546	3 705	3 623	44 021	4 478	4 450	4 008	Papaya
Piña	636	485	553	604	621	509	942	1 065	1 270	1 389	9 687	815	819	648	Piña
Caña de azúcar	2 161	2 292	1 908	2 247	2 249	1 941	1 825	1 967	2 049	2 076	25 586	2 264	2 353	1 959	Caña de azúcar
Maíz amarillo duro	2 622	2 137	1 670	876	933	4 399	3 620	2 229	1 459	2 766	28 285	3 537	2 596	2 248	Maíz amarillo duro
Palma aceitera	14 014	15 560	13 811	9 909	9 688	9 875	12 373	13 322	10 509	11 112	143 697	11 696	11 418	13 716	Palma aceitera
Aguaje	1 322	733	633	600	356	459	726	1 101	1 337	1 530	12 315	1 674	1 783	1 334	Aguaje
Camu camu	225	169	161	79	47	14	30	32	58	286	1 628	265	273	275	Camu camu
Pijuayo fruto	1 640	633	304	0	0	0	40	509	789	868	8 815	1 783	2 194	1 741	Pijuayo fruto
Pijuayo palmito	58	48	58	60	53	53	56	65	52	59	670	56	58	56	Pijuayo palmito
Otros agrícolas															Otros agrícolas
Cacao	171	157	222	257	286	267	293	267	282	344	2 905	179	190	171	Cacao
Café	135	142	149	196	189	196	215	242	247	304	2 252	111	101	87	Café
Algodón	0	0	0	0	0	2	33	46	21	0	102	0	0	0	Algodón
Cocona	226	166	154	139	143	132	142	176	192	237	2 234	229	242	185	Cocona
Soya	0	2	0	0	0	0	68	43	16	0	129	0	0	0	Soya
Melón	0	0	0	0	215	989	480	182	0	0	1 891	0	0	0	Melón
Pepino	5	5	9	0	111	331	129	54	65	55	779	23	11	11	Pepino
Ungurahui	543	347	299	196	228	128	37	46	187	340	3 626	577	654	557	Ungurahui
Resto agrícola	7 344	5 018	4 548	4 323	3 090	5 579	6 157	5 550	6 886	8 982	76 242	8 886	8 607	7 466	Resto agrícola
TOTAL PECUARIO	2 048	2 126	2 249	2 118	2 260	2 478	2 181	2 196	2 261	2 231	26 413	2 069	2 219	2 165	TOTAL PECUARIO
Carne de ave	1 018	1 074	1 181	1 070	1 193	1 275	1 159	1 167	1 223	1 174	13 789	1 047	1 200	1 139	Carne de ave
Carne de porcino	88	93	97	96	97	95	95	96	96	109	1 144	93	93	90	Carne de porcino
Carne de vacuno	122	129	132	128	129	129	131	134	138	141	1 558	127	124	124	Carne de vacuno
Carne de ovino	1	1	1	1	1	1	1	1	0	0	10	0	1	1	Carne de ovino
Leche	417	429	433	432	428	414	387	387	389	392	4 896	401	398	408	Leche
Huevos	402	400	405	391	412	564	408	411	415	415	5 016	401	403	403	Huevos

1/ Cifras preliminares.

Fuente: Dirección Regional del MINAGRI de Ucayali.

Elaboración: BCRP. Sucursal Iquitos. Departamento de Estudios Económicos.



Anexo Nº 02

UCAYALI: PRODUCCIÓN PESQUERA
(T.M.)

	2014											2015			
	Mar.	Abr.	May.	Jun.	Jul.	Ago.	Set.	Oct.	Nov.	Dic.	Ene.-Dic.	Ene.	Feb.	Mar.	
DESEMBARQUE TOTAL ^{1/}	200	140	180	654	674	778	756	668	302	261	4 955	321	229	218	DESEMBARQUE TOTAL ^{1/}
Fresco	145	122	136	546	513	554	617	408	215	134	3 546	240	156	123	Fresco
Seco-salado	55	18	44	108	161	224	139	260	87	127	1 409	81	73	95	Seco-salado
DESEMBARQUE TOTAL ^{2/}	200	140	180	654	674	778	756	668	302	261	4 955	321	229	218	DESEMBARQUE TOTAL ^{2/}
Acarahuazú	2	0	2	5	3	6	3	4	3	5	39	2	2	3	Acarahuazú
Achacubo	0	0	1	1	0	0	0	0	0	0	2	0	0	0	Achacubo
Arahuana	0	1	0	0	1	1	0	1	1	1	8	0	1	2	Arahuana
Boquichico	53	18	31	160	223	230	222	242	56	40	1 338	51	38	47	Boquichico
Chiu Chiu	14	5	8	0	1	0	10	6	41	18	122	49	33	11	Chiu Chiu
Doncella	6	6	13	39	35	64	26	13	9	8	231	15	6	6	Doncella
Dorado	0	0	0	2	2	2	1	2	0	0	9	2	1	1	Dorado
Gamitana	0	1	1	1	1	1	0	1	1	1	10	1	1	1	Gamitana
Lisa	5	4	4	21	25	26	23	6	6	5	131	2	1	4	Lisa
LLambina	30	4	6	0	4	10	8	28	31	51	201	95	49	47	LLambina
Llausa	2	1	6	5	11	21	12	3	3	2	100	4	2	3	Llausa
Maparate	9	6	9	7	13	15	24	21	13	12	143	9	10	9	Maparate
Mota	11	7	5	27	23	39	40	27	23	19	226	12	12	10	Mota
Paco	0	0	1	5	3	1	1	1	1	1	14	1	1	1	Paco
Paiche	4	1	1	2	7	3	2	0	0	0	21	0	0	0	Paiche
Palometa	2	10	10	72	53	53	33	16	4	3	257	3	3	4	Palometa
Sardina	3	9	16	68	60	44	26	33	19	5	284	0	1	1	Sardina
Torre	0	0	1	2	0	1	0	1	2	1	11	1	0	0	Torre
Tucunaré	0	1	1	2	1	4	1	1	1	1	14	0	1	1	Tucunaré
Turushuqui	3	1	1	0	2	4	1	3	3	1	26	3	1	1	Turushuqui
Yulilla	6	3	4	1	1	0	2	7	2	1	34	3	6	3	Yulilla
Otras especies	50	62	59	234	205	253	321	252	83	86	1 734	68	60	63	Otras especies
PECES ORNAMENTALES (unidades)	30 990	45 068	59 804	29 114	43 367	42 975	24 734	32 501	8 010	1 610	373 157	1 400	1 375	36 811	PECES ORNAMENTALES (unidades)

1/ Por estado de conservación.

2/ Por tipo de especie.

Fuente: Dirección Regional de la Producción de Ucayali.

Elaboración: BCRP. Sucursal Quitos. Departamento de Estudios Económicos.



Anexo Nº 03

UCAYALI: PRODUCCIÓN DE MADERA ROLLIZA
(Metros cúbicos)

	2014											2015			Especies de madera
	Mar.	Abr.	May.	Jun.	Jul.	Ago.	Set.	Oct.	Nov.	Dic.	Ene.-Dic.	Ene.	Feb.	Mar.	
Especies de madera															Especies de madera
Aguano masha	0	0	0	100	0	88	56	128	0	0	372	0	0	0	Aguano masha
Bolaina blanca	682	1 033	490	1 120	1 894	799	1 486	386	124	1 127	11 981	403	114	943	Bolaina blanca
Caoba	0	0	0	0	0	0	0	0	0	0	0	0	0	0	Caoba
Capirona	0	0	0	100	0	100	100	62	0	0	482	0	0	30	Capirona
Cachimbo	1 870	1 652	1 428	632	286	1 221	3 326	3 428	861	592	17 486	1 171	526	650	Cachimbo
Catahua	0	69	0	24	0	146	74	0	110	26	519	160	149	81	Catahua
Cedro	0	0	0	0	0	0	0	2	0	0	2	68	88	0	Cedro
Copaiba	0	1 268	545	510	87	349	578	80	90	263	4 004	354	749	0	Copaiba
Cumala	105	335	433	1 599	693	833	563	34	272	0	6 143	415	979	75	Cumala
Estoraque	0	83	50	317	59	20	10	0	0	0	624	0	12	0	Estoraque
Huayruro	142	1 088	649	179	531	463	2 259	500	1 060	522	8 308	1 454	159	179	Huayruro
Huimba negra	0	100	0	0	0	140	67	25	40	0	586	0	58	0	Huimba negra
Ishpingo	0	115	0	28	0	0	8	0	0	0	151	0	32	0	Ishpingo
Lagarto caspi	0	0	0	23	0	0	0	0	0	0	23	0	0	0	Lagarto caspi
Lupuna blanca	50	506	618	140	73	337	427	246	67	114	2 987	168	816	0	Lupuna blanca
Moena	0	473	0	263	200	280	800	3	0	32	2 383	122	298	0	Moena
Panguana	0	0	44	70	147	115	91	0	0	0	652	0	0	0	Panguana
Pashaco	300	349	70	100	154	309	409	430	30	15	2 299	68	178	0	Pashaco
Pumaquiro	25	149	62	50	131	67	184	44	0	10	722	177	91	15	Pumaquiro
Quinilla	0	0	0	0	0	0	110	85	5	0	333	0	0	80	Quinilla
Requia	0	0	0	0	0	0	0	0	0	0	39	0	0	0	Requia
Shihuahuaco	234	296	4	530	547	934	2 375	240	30	30	5 667	428	173	2 248	Shihuahuaco
Tornillo	965	1 904	905	252	47	413	1 148	377	211	263	8 608	792	498	2 305	Tornillo
Utucuro	0	0	0	0	0	0	0	0	0	0	25	0	0	0	Utucuro
Yacushapana	0	0	0	0	100	30	46	119	0	0	413	0	0	8	Yacushapana
Otros	379	315	120	893	390	824	2 017	401	105	51	7 035	86	161	319	Otros
TOTAL	4 752	9 735	5 418	6 930	5 339	7 468	16 134	6 591	3 005	3 046	81 844	5 866	5 081	6 933	TOTAL

Fuente: Gobierno Regional de Ucayali - Dirección Ejecutiva Forestal, Flora y Fauna Silvestre.

Elaboración: BCRP. Sucursal Iquitos. Departamento de Estudios Económicos.

Anexo Nº 04

UCAYALI: PRODUCCIÓN DE MADERA ASERRADA
(Metros cúbicos)

	2014											2015			
	Mar.	Abr.	May.	Jun.	Jul.	Ago.	Set.	Oct.	Nov.	Dic.	Ene.-Dic.	Ene.	Feb.	Mar.	
Especies de madera															Especies de madera
Aguano masha	10	7	37	2	4	17	2	46	4	0	186	0	8	25	Aguano masha
Caoba	0	35	10	0	0	0	0	0	0	0	45	0	0	0	Caoba
Capirona	50	49	30	85	0	114	13	15	0	24	572	15	16	77	Capirona
Cachimbo	1 197	640	2 740	1 965	431	604	979	1 718	923	890	15 528	1 170	738	1 082	Cachimbo
Catahua	352	709	793	727	17	57	25	4	72	90	3 253	0	237	146	Catahua
Cedro	28	0	23	2	0	0	0	0	0	0	73	16	12	7	Cedro
Copaiba	146	532	664	991	305	237	146	172	67	91	3 679	223	477	355	Copaiba
Cumala	4	322	1 636	2 359	683	415	580	179	62	69	6 509	139	454	494	Cumala
Estoraque	184	40	294	350	63	77	7	55	22	80	1 370	5	2	135	Estoraque
Huayruro	181	400	471	542	96	422	85	447	552	208	4 130	822	415	298	Huayruro
Huimba	64	66	10	40	34	13	37	89	21	12	516	19	23	58	Huimba
Ishpingo	52	5	98	130	22	0	0	0	0	22	346	0	5	0	Ishpingo
Lagarto caspi	0	0	2	3	8	0	0	0	0	0	13	0	0	0	Lagarto caspi
Lupuna	119	54	192	111	17	56	78	215	46	51	1 167	36	54	79	Lupuna
Marupa	98	38	157	66	103	46	28	65	13	0	697	8	0	0	Marupa
Moena	218	178	299	398	254	164	226	199	38	14	2 281	62	116	118	Moena
Pashaco	187	258	322	322	129	215	63	206	55	68	1 931	101	79	140	Pashaco
Pumaquiro	20	35	117	76	48	28	73	107	28	0	609	27	29	18	Pumaquiro
Quinilla	13	0	98	77	0	1	16	28	0	29	374	0	12	0	Quinilla
Requia	0	0	12	0	0	0	0	0	0	0	45	0	7	0	Requia
Shihuahuaco	411	315	359	505	137	285	278	502	276	616	4 730	375	613	474	Shihuahuaco
Tornillo	1 163	1 333	1 551	1 163	244	651	487	272	172	174	8 792	601	421	534	Tornillo
Utucuro	16	13	0	0	0	0	0	76	2	0	232	8	14	1	Utucuro
Yacushapana	59	83	72	82	55	23	49	49	5	5	578	14	5	48	Yacushapana
Otros	2 162	1 784	1 748	1 959	1 421	892	1 149	1 331	808	1 090	17 957	1 496	1 459	1 917	Otros
TOTAL	6 734	6 896	11 735	11 955	4 071	4 317	4 321	5 774	3 166	3 532	75 612	5 137	5 195	6 006	TOTAL

Fuente: Gobierno Regional de Ucayali - Dirección Ejecutiva Forestal, Flora y Fauna Silvestre.

Elaboración: BCRP. Sucursal Iquitos. Departamento de Estudios Económicos.



Anexo Nº 05

UCAYALI: PRODUCCIÓN DE HIDROCARBUROS LÍQUIDOS Y GAS

	2014											2015			
	Mar.	Abr.	May.	Jun.	Jul.	Ago.	Set.	Oct.	Nov.	Dic.	Ene.-Dic.	Ene.	Feb.	Mar.	
LÍQUIDOS GN ^{1/} *Lote 31-C (LGN)	75	67	73	69	71	69	67	60	58	47	784	62	50	63	LÍQUIDOS GN ^{1/} *Lote 31-C (LGN)
PETRÓLEO ^{1/} *Lote 131	34	1	0	0	0	0	13	65	66	66	258	21	62	66	PETRÓLEO ^{1/} *Lote 131
GAS NATURAL ^{2/} *Lote 31-C	500	309	401	528	409	474	474	420	467	422	5 298	394	398	460	GAS NATURAL ^{2/} *Lote 31-C

1/ Miles de barriles.

2/ Millones de pies cúbicos.

Fuente: PerúPetro S.A.

Elaboración: BCRP. Sucursal Iquitos. Departamento de Estudios Económicos.

Anexo Nº 06

UCAYALI: PRODUCCIÓN MANUFACTURERA ^{1/}
(Índice de volumen físico: 2007=100)

C I I U	2014											2015			C I I U
	Mar.	Abr.	May.	Jun.	Jul.	Ago.	Set.	Oct.	Nov.	Dic.	Ene.-Dic.	Ene.	Feb.	Mar.	
MANUFACTURA PRIMARIA	67,6	57,3	65,6	72,0	80,0	79,8	72,4	81,7	59,0	66,8	68,7	67,4	61,3	69,8	MANUFACTURA PRIMARIA
2320 -Refinación de petróleo	67,6	57,3	65,6	72,0	80,0	79,8	72,4	81,7	59,0	66,8	68,7	67,4	61,3	69,8	2320 -Refinación de petróleo
MANUFACTURA NO PRIMARIA	145,1	131,2	157,5	164,1	153,5	149,7	145,1	151,6	146,1	160,9	149,0	133,0	124,2	151,6	MANUFACTURA NO PRIMARIA
1553 -Bebidas malteadas	260,4	222,3	260,7	267,5	283,6	277,0	272,1	277,8	263,1	308,2	266,4	244,1	223,7	279,6	1553 -Bebidas malteadas
1554 -Bebidas gaseosas	228,4	226,7	167,3	258,6	257,9	287,5	103,2	106,0	262,6	283,1	213,3	221,4	185,2	195,9	1554 -Bebidas gaseosas
2010 -Madera aserrada	31,0	31,7	53,9	55,0	18,7	19,8	19,9	26,5	14,6	16,2	29,0	23,6	23,9	27,6	2010 -Madera aserrada
2021 -Triplay	69,1	85,5	101,7	100,2	92,1	92,1	92,1	92,1	90,9	36,1	83,6	38,1	45,1	74,3	2021 -Triplay
2710 -Calaminas y varillas	60,5	149,7	106,9	166,2	98,1	39,2	61,7	80,7	249,1	138,0	111,3	97,0	137,2	36,7	2710 -Calaminas y varillas
2899 -Clavos para madera	216,7	200,7	280,4	267,6	95,6	9,6	181,6	312,3	139,2	154,1	208,2	267,6	194,4	191,2	2899 -Clavos para madera
TOTAL	119,1	106,4	126,7	133,2	128,8	126,2	120,7	128,1	116,9	129,3	122,1	111,0	103,1	124,1	TOTAL

1/ Cifras preliminares

Fuente: Dirección Regional de la Producción de Ucayali - Encuesta a Empresas Industriales.

Elaboración: BCRP. Sucursal Iquitos. Departamento de Estudios Económicos.

Anexo Nº 07

UCAYALI: ÍNDICE DE VOLUMEN FÍSICO DE LA PRODUCCIÓN INDUSTRIAL DE PUCALLPA ^{1/}
(Variación Porcentual)

C I I U	2014/2013											2015/2014			C I I U
	Mar.	Abr.	May.	Jun.	Jul.	Ago.	Set.	Oct.	Nov.	Dic.	Ene.-Dic.	Ene.	Feb.	Mar.	
MANUFACTURA PRIMARIA	-22,4	-24,4	1,5	-0,3	-10,8	14,7	4,6	24,0	-8,8	-6,4	-6,6	-0,4	13,3	3,2	MANUFACTURA PRIMARIA
2320 -Refinación de petróleo	-22,4	-24,4	1,5	-0,3	-10,8	14,7	4,6	24,0	-8,9	-6,4	-6,6	-0,4	13,3	3,2	2320 -Refinación de petróleo
MANUFACTURA NO PRIMARIA	69,6	10,9	9,3	19,3	-1,8	2,7	-7,9	-5,6	-0,5	0,7	5,6	-10,9	-7,9	4,5	MANUFACTURA NO PRIMARIA
1553 -Bebidas malteadas	114,1	17,6	11,8	10,5	4,3	8,1	-4,9	-3,4	6,7	7,1	10,5	-9,2	-5,2	7,4	1553 -Bebidas malteadas
1554 -Bebidas gaseosas	-6,0	-19,3	-47,4	33,3	-1,3	21,3	-49,3	-61,5	-4,7	9,7	-52,2	17,9	-2,7	-14,3	1554 -Bebidas gaseosas
2010 -Madera aserrada	-24,5	-11,9	9,6	54,8	-55,8	-38,0	-36,5	-30,9	-56,9	-48,0	-12,2	-24,2	-18,0	-10,8	2010 -Madera aserrada
2021 -Triplay	2,2	-0,5	6,3	41,7	16,1	-5,9	11,4	35,1	4,0	-59,8	-0,9	-47,9	-41,9	7,6	2021 -Triplay
2710 -Calaminas y varillas	48,6	67,4	280,4	144,4	457,4	32,9	9,2	163,7	-1,3	124,4	70,9	28,2	24,7	-39,4	2710 -Calaminas y varillas
2899 -Clavos de madera	-24,6	-45,9	-23,5	185,3	-73,5	-96,6	-17,3	74,8	-34,8	-5,2	-2,8	-9,7	-43,5	-11,8	2899 -Clavos de madera
TOTAL	38,4	2,3	7,9	15,2	-3,8	5,0	-5,6	-0,5	-2,0	-0,6	3,1	-8,9	-4,3	4,2	TOTAL

1/ cifras preliminares

Fuente: Dirección Regional de la Producción de Ucayali - Encuesta a Empresas Industriales.

Elaboración: BCRP. Sucursal Iquitos. Departamento de Estudios Económicos.

Anexo Nº 08

**EMPLEO FORMAL URBANO EN EMPRESAS DE 10 Y MÁS TRABAJADORES
EN LA CIUDAD DE PUCALLPA POR SECTORES ECONÓMICOS
(Variación porcentual con respecto al mismo mes del año anterior)**

Año	Mes	Primario ^{1/}	Industria	Comercio	Transporte	Servicios ^{2/}	Total
2014	MAR.	-18,3	0,0	5,8	-22,4	-0,1	-3,3
	ABR.	0,6	-0,2	7,2	-19,8	-4,7	-1,6
	MAY.	4,2	0,1	6,8	-18,5	1,7	0,4
	JUN.	-13,6	2,8	6,5	-18,3	-4,6	-2,1
	JUL.	0,7	-0,2	6,1	-14,1	-8,3	-2,3
	AGO.	2,9	0,1	2,1	-3,7	-18,0	-4,1
	SET.	0,9	-1,2	1,8	-1,1	-3,4	-0,9
	OCT.	-11,3	0,4	1,4	2,5	-1,6	-0,8
	NOV.	-13,8	-3,5	-0,6	-1,7	0,8	-2,7
	DIC.	-8,8	-6,1	1,4	-3,2	0,1	-3,0
2015	ENE.	-9,1	-5,0	-9,8	-6,9	-13,2	-8,6
	FEB.	-10,7	-3,0	-6,9	-2,4	-1,4	-4,5
	MAR. ^{3/}	-16,4	-4,5	-7,5	-0,7	-8,8	-7,0

Nota: La información corresponde al primer día de cada mes.

1/ Conformada por las subramas agricultura, pesca y minería.

2/ Conformada por las subramas servicios prestados a empresas, restaurantes y hoteles, establecimientos financieros, enseñanza, servicios sociales y comunales; y electricidad, gas y agua.

3/ Preliminar.

Fuente: MTPE – Encuesta Nacional de Variación Mensual del Empleo (ENVME).

Elaboración: BCRP. Sucursal Iquitos. Departamento de Estudios Económicos.

Anexo Nº 09

UCAYALI: EXPORTACIONES FOB POR GRUPO DE PRODUCTO ^{1/}
(Millones US\$)

	2014											2015			
	Mar.	Abr.	May.	Jun.	Jul.	Ago.	Set.	Oct.	Nov.	Dic.	Ene.-Dic.	Ene.	Feb.	Mar.	
Productos no tradicionales	4.6	4.6	4.0	3.2	3.0	2.7	3.3	3.6	3.9	3.6	44.7	2.5	3.4	3.8	Productos no tradicionales
Forestales	4,5	4,4	3,9	3,1	3,0	2,6	3,3	3,2	3,5	3,6	42,9	2,3	3,4	3,8	Forestales
- Madera aserrada	1,8	1,7	1,2	1,3	1,0	0,6	1,7	1,8	0,8	1,2	15,4	1,2	1,6	1,4	- Madera aserrada
- Tablillas y frisos	1,7	1,4	1,3	1,0	0,9	0,7	1,0	0,5	1,1	1,4	14,1	0,3	0,6	1,1	- Tablillas y frisos
- Machihembrado	0,0	0,0	0,0	0,0	0,0	0,0	0,0	0,0	0,0	0,0	0,0	0,0	0,0	0,0	- Machihembrado
- Triplay	0,6	0,4	0,9	0,3	0,7	0,8	0,6	0,5	1,1	0,4	6,9	0,4	0,4	0,7	- Triplay
- Tableros	0,0	0,1	0,0	0,0	0,0	0,0	0,0	0,0	0,0	0,0	0,7	0,0	0,0	0,0	- Tableros
- Tarugos y trefilados	0,0	0,0	0,0	0,0	0,0	0,0	0,0	0,0	0,0	0,0	0,0	0,0	0,0	0,0	- Tarugos y trefilados
- Otros acabados	0,4	0,8	0,5	0,5	0,4	0,5	0,0	0,3	0,4	0,6	5,7	0,4	0,9	0,6	- Otros acabados
Agroindustriales	0,0	0,1	0,0	0,0	0,0	0,0	0,0	0,0	0,0	0,0	0,2	0,0	0,0	0,0	Agroindustriales
- Camu camu	0,0	0,1	0,0	0,0	0,0	0,0	0,0	0,0	0,0	0,0	0,2	0,0	0,0	0,0	- Camu camu
- Uña de gato	0,0	0,0	0,0	0,0	0,0	0,0	0,0	0,0	0,0	0,0	0,0	0,0	0,0	0,0	- Uña de gato
- Sangre de grado	0,0	0,0	0,0	0,0	0,0	0,0	0,0	0,0	0,0	0,0	0,0	0,0	0,0	0,0	- Sangre de grado
- Otros	0,0	0,0	0,0	0,0	0,0	0,0	0,0	0,0	0,0	0,0	0,0	0,0	0,0	0,0	- Otros
Pesqueros	0,0	0,0	0,0	0,0	0,0	0,1	0,0	0,5	0,0	0,0	0,6	0,0	0,0	0,0	Pesqueros
- Peces ornamentales	0,0	0,0	0,0	0,0	0,0	0,0	0,0	0,0	0,0	0,0	0,1	0,0	0,0	0,0	- Peces ornamentales
- Pescado congelado	0,0	0,0	0,0	0,0	0,0	0,1	0,0	0,0	0,0	0,0	0,1	0,0	0,0	0,0	- Pescado congelado
- Pescado seco salado	0,0	0,0	0,0	0,0	0,0	0,0	0,0	0,5	0,0	0,0	0,5	0,0	0,0	0,0	- Pescado seco salado
Otros	0,1	0,1	0,1	0,0	0,0	0,0	0,0	0,0	0,4	0,0	1,0	0,2	0,0	0,1	Otros
Resto	0,0	0,0	0,0	0,0	0,0	0,0	0,0	0,0	0,0	0,0	0,0	0,0	0,0	0,0	Resto
TOTAL EXPORTACIONES	4,6	4,6	4,0	3,2	3,0	2,7	3,3	3,6	3,9	3,6	44,8	2,5	3,4	3,8	TOTAL EXPORTACIONES

1/ cifras preliminares.

Fuente: SUNAT (www.sunat.gob.pe)

Elaboración: BCRP. Sucursal Iquitos. Departamento de Estudios Económicos.

Anexo Nº 10

UCAYALI: GASTOS NO FINANCIEROS DEL GOBIERNO NACIONAL ^{1/}
(Millones de nuevos soles)

	2014											2015			
	Mar.	Abr.	May.	Jun.	Jul.	Ago.	Set.	Oct.	Nov.	Dic.	Ene.-Dic.	Ene.	Feb.	Mar.	
GASTOS NO FINANCIEROS	27,4	31,4	30,0	31,7	74,8	81,1	50,8	60,5	58,0	69,3	611,1	31,6	50,5	44,6	GASTOS NO FINANCIEROS
a. GASTOS CORRIENTES	23,2	29,0	24,0	28,8	24,9	34,3	20,6	28,5	25,4	41,7	368,7	24,5	33,9	38,2	a. GASTOS CORRIENTES
1. Personal y obligaciones	12,4	12,6	12,7	12,7	15,5	12,6	12,5	13,5	14,0	14,7	158,2	12,3	14,4	15,6	1. Personal y obligaciones
2. Pensiones y prestaciones sociales	0,8	1,2	0,9	0,8	1,3	0,9	0,7	1,0	1,0	1,9	11,9	0,6	0,9	0,8	2. Pensiones y prestaciones sociales
3. Bienes y servicios	7,0	5,2	5,1	6,6	5,9	6,5	5,5	7,6	7,8	15,4	121,3	6,3	5,6	6,9	3. Bienes y servicios
4. Donaciones y transferencias	1,2	2,9	1,6	1,1	1,9	4,6	0,5	1,8	1,5	0,8	23,6	5,0	9,3	9,3	4. Donaciones y transferencias
5. Otros gastos corrientes	1,7	7,1	3,8	7,5	0,4	9,7	1,4	4,6	1,1	8,8	53,7	0,3	3,8	5,7	5. Otros gastos corrientes
b. GASTOS DE CAPITAL	4,1	2,4	5,9	3,0	49,9	46,7	30,2	32,0	32,6	27,6	242,4	7,1	16,5	6,4	b. GASTOS DE CAPITAL
1. Adquisición de activos no financieros	1,4	2,4	5,4	2,4	49,3	46,6	27,1	31,1	32,6	26,7	229,9	7,1	7,3	6,4	1. Adquisición de activos no financieros
2. Donaciones y transferencias	2,7	0,0	0,6	0,5	0,4	0,1	3,1	1,0	0,0	0,2	11,6	0,0	9,2	0,0	2. Donaciones y transferencias
3. Otros gastos de capital	0,0	0,0	0,0	0,0	0,1	0,0	0,0	0,0	0,0	0,7	0,9	0,0	0,0	0,0	3. Otros gastos de capital

1/ Información actualizada al 30 de abril de 2015.

Fuente: Ministerio de Economía y Finanzas.

Elaboración: BCRP. Sucursal Iquitos. Departamento de Estudios Económicos.

Anexo Nº 11

UCAYALI: GASTOS NO FINANCIEROS DEL GOBIERNO REGIONAL ^{1/}
(Millones de nuevos soles)

	2014											2015			
	Mar.	Abr.	May.	Jun.	Jul.	Ago.	Set.	Oct.	Nov.	Dic.	Ene.-Dic.	Ene.	Feb.	Mar.	
GASTOS NO FINANCIEROS	48,2	40,8	51,0	42,5	56,9	65,6	43,0	49,2	44,8	92,5	596,9	31,9	35,8	57,1	GASTOS NO FINANCIEROS
a. GASTOS CORRIENTES	28,9	31,3	31,6	30,3	39,3	36,1	32,9	31,4	34,5	52,9	409,7	31,6	28,7	31,3	a. GASTOS CORRIENTES
1. Personal y obligaciones	20,5	21,6	21,5	19,9	26,4	24,2	21,2	20,8	23,9	29,7	277,2	25,6	21,0	20,4	1. Personal y obligaciones
2. Pensiones y prestaciones sociales	1,7	1,7	1,8	1,8	3,2	2,6	1,7	1,8	2,1	3,7	26,2	2,5	1,8	2,3	2. Pensiones y prestaciones sociales
3. Bienes y servicios	6,5	7,5	8,2	8,5	9,3	9,1	9,4	8,7	7,6	17,7	101,2	3,0	5,8	8,5	3. Bienes y servicios
4. Donaciones y transferencias corrientes	0,0	0,0	0,1	0,0	0,0	0,0	0,0	0,0	0,0	0,0	0,1	0,0	0,0	0,0	4. Donaciones y transferencias corrientes
5. Otros gastos corrientes	0,1	0,4	0,0	0,2	0,4	0,2	0,5	0,1	0,9	1,9	4,9	0,4	0,1	0,1	5. Otros gastos corrientes
b. GASTOS DE CAPITAL	19,3	9,5	19,4	12,2	17,6	29,4	10,1	17,8	10,3	39,5	187,2	0,3	7,0	25,8	b. GASTOS DE CAPITAL
1. Adquisición de activos no financieros	13,3	9,5	19,4	12,0	17,6	23,5	10,1	17,8	10,3	39,5	175,1	0,3	7,0	25,8	1. Adquisición de activos no financieros
2. Donaciones y transferencias	6,0	0,0	0,0	0,1	0,0	6,0	0,0	0,0	0,0	0,0	12,1	0,0	0,0	0,0	2. Donaciones y transferencias
3. Otros gastos de capital	0,0	0,0	0,0	0,0	0,0	0,0	0,0	0,0	0,0	0,0	0,0	0,0	0,0	0,0	3. Otros gastos de capital

1/ Información actualizada al 30 de abril de 2015.

Fuente: Ministerio de Economía y Finanzas.

Elaboración: BCRP. Sucursal Iquitos. Departamento de Estudios Económicos.

Anexo Nº 12

UCAYALI: GASTOS NO FINANCIEROS DE LOS GOBIERNOS LOCALES 1/
(Millones de nuevos soles)

	2014											2015			
	Mar.	Abr.	May.	Jun.	Jul.	Ago.	Set.	Oct.	Nov.	Dic.	Ene.-Dic.	Ene.	Feb.	Mar.	
GASTOS NO FINANCIEROS	25,7	35,2	31,7	32,2	56,6	26,3	38,0	60,7	28,2	69,8	436,7	6,3	21,5	29,0	GASTOS NO FINANCIEROS
a. GASTOS CORRIENTES	14,2	13,0	14,9	13,6	16,6	14,4	13,6	13,3	12,3	18,8	165,0	5,5	12,2	15,0	a. GASTOS CORRIENTES
1. Personal y obligaciones	2,2	2,3	2,4	2,0	3,4	2,2	2,1	2,5	2,1	3,7	30,0	2,6	2,5	2,8	1. Personal y obligaciones
2. Pensiones y prestaciones sociales	0,9	0,3	0,9	1,0	1,4	1,0	1,0	0,9	1,1	0,9	10,2	0,1	0,6	0,8	2. Pensiones y prestaciones sociales
3. Bienes y servicios	10,9	9,5	11,2	10,2	11,3	10,7	10,1	9,6	8,6	13,0	119,0	2,7	8,9	11,2	3. Bienes y servicios
4. Donaciones y transferencias	0,1	0,8	0,2	0,3	0,4	0,4	0,3	0,2	0,4	1,1	4,6	0,0	0,1	0,1	4. Donaciones y transferencias
5. Otros gastos corrientes	0,1	0,1	0,2	0,1	0,1	0,1	0,1	0,1	0,1	0,2	1,2	0,1	0,1	0,1	5. Otros gastos corrientes
b. GASTOS DE CAPITAL	11,5	22,1	16,8	18,6	40,0	11,9	24,5	47,5	15,9	51,0	271,7	0,8	9,3	14,0	b. GASTOS DE CAPITAL
1. Adquisición de activos no financieros	11,4	22,1	16,6	18,0	39,7	11,9	24,0	47,2	15,9	50,5	269,0	0,8	9,3	14,0	1. Adquisición de activos no financieros
2. Donaciones y transferencias	0,0	0,0	0,2	0,6	0,3	0,0	0,5	0,0	0,0	0,5	2,5	0,0	0,0	0,0	2. Donaciones y transferencias
3. Otros gastos de capital	0,0	0,0	0,0	0,0	0,0	0,0	0,0	0,2	0,0	0,0	0,3	0,0	0,0	0,0	3. Otros gastos de capital

1/ Información actualizada al 30 de abril de 2015.

Fuente: Ministerio de Economía y Finanzas.

Elaboración: BCRP. Sucursal Iquitos. Departamento de Estudios Económicos.

Anexo Nº 13

UCAYALI: INVERSIÓN NO FINANCIERA DEL GOBIERNO NACIONAL ^{1/}
(Millones de nuevos soles)

FUNCIÓN	2014											2015			FUNCIÓN
	Mar.	Abr.	May.	Jun.	Jul.	Ago.	Set.	Oct.	Nov.	Dic.	Ene.-Dic.	Ene.	Feb.	Mar.	
Planeamiento	0,0	0,0	0,0	0,0	0,0	0,0	0,0	0,0	0,1	0,8	1,0	0,0	0,1	0,0	Planeamiento
Justicia	0,1	0,0	0,0	0,0	12,4	5,9	1,1	21,5	13,1	4,0	58,1	1,3	0,8	1,9	Justicia
Agropecuaria	0,1	0,0	0,1	0,1	0,1	0,3	0,1	0,1	0,1	0,3	1,1	0,0	0,0	0,0	Agropecuaria
Protección social	0,0	0,0	0,0	0,0	0,0	0,0	0,0	0,0	0,0	0,0	0,0	0,0	0,0	0,0	Protección social
Trabajo	0,0	0,0	0,0	0,0	0,0	0,0	0,0	0,0	0,0	0,0	0,0	0,0	0,0	0,0	
Defensa y seguridad nacional	0,0	0,0	0,0	0,1	0,0	0,0	0,0	0,0	0,0	0,1	0,3	0,0	0,0	0,0	Defensa y seguridad nacional
Educación	0,0	1,1	1,8	0,4	0,6	1,7	0,4	1,3	0,2	2,9	10,4	1,8	1,6	2,2	Educación
Energía	1,1	0,9	0,7	0,5	0,2	0,3	1,2	1,3	1,7	1,4	11,9	0,4	0,0	0,1	Energía
Pesca	0,0	0,0	0,0	0,0	0,0	0,0	0,0	0,0	0,0	0,0	0,0	0,0	0,0	0,0	Pesca
Saneamiento	0,0	0,0	0,0	0,0	0,0	0,1	0,1	0,0	0,0	0,1	0,2	0,0	0,0	0,0	Saneamiento
Salud	0,1	0,2	0,2	0,2	1,2	0,1	0,0	0,2	0,3	0,2	3,5	0,1	0,0	0,1	Salud
Ambiente	0,0	0,0	0,0	0,0	0,0	0,0	0,0	0,0	0,0	0,1	0,2	0,0	0,0	0,0	Ambiente
Transporte	0,0	0,1	2,6	1,2	34,8	38,2	24,1	6,6	17,1	14,0	140,0	3,5	4,9	2,0	Transporte
Comunicaciones	0,0	0,0	0,0	0,0	0,0	0,0	0,0	0,0	0,0	2,7	2,7	0,0	0,0	0,0	Comunicaciones
Orden público y seguridad	0,0	0,0	0,0	0,0	0,0	0,0	0,0	0,0	0,1	0,1	0,3	0,0	0,0	0,0	Orden público y seguridad
TOTAL DE INVERSIONES	1,4	2,4	5,4	2,4	49,3	46,6	27,1	31,1	32,6	26,7	229,9	7,1	7,3	6,4	TOTAL DE INVERSIONES

1/ Información actualizada al 30 de abril de 2015.

Fuente: Ministerio de Economía y Finanzas.

Elaboración. BCRP Sucursal Iquitos. Departamento de Estudios Económicos.



Anexo Nº 14

UCAYALI: INVERSIÓN NO FINANCIERA DEL GOBIERNO REGIONAL ^{1/}
(Millones de nuevos soles)

FUNCIÓN	2014											2015			FUNCIÓN
	Mar.	Abr.	May.	Jun.	Jul.	Ago.	Set.	Oct.	Nov.	Dic.	Ene.-Dic.	Ene.	Feb.	Mar.	
Planeamiento	1,1	1,0	0,5	0,3	1,3	0,7	1,0	1,0	1,2	1,0	9,5	0,2	0,2	0,3	Planeamiento
Agropecuaria	0,2	0,2	0,2	0,2	0,2	0,1	0,2	0,1	0,8	0,6	2,9	0,0	0,0	0,2	Agropecuaria
Protección social	0,0	0,1	0,0	0,0	0,0	0,0	0,1	0,1	0,0	0,1	0,6	0,0	0,0	0,0	Protección social
Trabajo	0,0	0,0	0,0	0,0	0,0	0,0	0,0	0,0	0,0	0,0	0,0	0,0	0,0	0,0	Trabajo
Orden público y seguridad	1,7	0,0	2,1	1,8	1,5	0,0	0,9	1,0	0,5	0,5	10,1	0,0	0,1	0,0	Orden público y seguridad
Educación	1,0	0,5	2,2	0,4	0,7	0,6	0,6	2,5	1,8	4,1	14,3	0,0	1,7	2,2	Educación
Cultura y deporte	0,3	0,0	0,8	-0,1	0,3	0,0	0,3	0,3	-0,3	0,3	1,8	0,0	0,0	0,1	Cultura y deporte
Energía	0,7	1,3	0,7	0,0	0,7	0,4	0,3	0,2	0,0	0,0	4,9	0,0	0,0	0,2	Energía
Pesca	0,0	0,0	0,0	0,1	0,0	0,0	0,0	0,0	0,0	0,0	0,4	0,0	0,0	0,0	Pesca
Saneamiento	4,6	0,7	2,7	5,0	5,9	0,6	0,9	1,5	0,8	7,4	30,2	0,0	0,0	1,1	Saneamiento
Salud	1,0	0,1	1,1	1,6	0,9	1,8	1,2	4,8	0,7	5,7	18,9	0,0	0,0	4,4	Salud
Medio ambiente	0,0	0,1	0,0	0,0	0,1	0,0	0,2	0,1	0,2	0,1	0,9	0,0	0,0	0,5	Medio ambiente
Transporte	1,0	0,3	0,3	0,5	0,4	0,3	0,2	0,4	0,7	10,9	15,5	0,2	2,7	10,4	Transporte
Turismo	0,4	0,9	0,1	0,1	0,1	0,2	0,1	0,1	0,1	0,1	2,1	0,0	0,0	0,0	Turismo
Vivienda y desarrollo urbano	1,3	4,4	8,8	2,1	5,5	18,5	4,0	5,6	3,8	8,5	62,6	0,0	2,3	6,3	Vivienda y desarrollo urbano
Minería	0,0	0,0	0,0	0,0	0,0	0,0	0,0	0,0	0,0	0,0	0,0	0,0	0,0	0,0	Minería
Industria	0,0	0,0	0,0	0,0	0,0	0,0	0,1	0,0	0,0	0,1	0,2	0,0	0,0	0,1	Industria
Comunicaciones	0,0	0,0	0,0	0,0	0,0	0,1	0,1	0,0	0,1	0,0	0,2	0,0	0,0	0,0	Comunicaciones
TOTAL DE INVERSIONES	13,3	9,5	19,4	12,0	17,6	23,5	10,1	17,8	10,3	39,5	175,1	0,3	7,0	25,8	TOTAL DE INVERSIONES

1/ Información actualizada al 30 de abril de 2015.

Fuente: Ministerio de Economía y Finanzas.

Elaboración: BCRP Sucursal Iquitos. Departamento de Estudios Económicos.



Anexo Nº 15

UCAYALI: INVERSIÓN NO FINANCIERA DE LOS GOBIERNOS LOCALES ^{1/}
(Millones de nuevos soles)

FUNCIÓN	2014											2015			FUNCIÓN
	Mar.	Abr.	May.	Jun.	Jul.	Ago.	Set.	Oct.	Nov.	Dic.	Ene.-Dic.	Ene.	Feb.	Mar.	
Planeamiento	2,4	2,6	2,7	3,0	3,3	3,7	1,8	1,9	1,5	3,2	28,4	0,0	1,1	1,2	Planeamiento
Agropecuaria	0,3	0,3	0,2	0,4	0,3	0,3	0,5	0,4	0,2	0,2	3,3	0,0	0,0	0,1	Agropecuaria
Protección social	0,6	0,6	1,3	0,9	1,3	0,4	0,5	0,6	1,0	0,8	8,6	0,0	0,2	0,3	Protección social
Trabajo	0,0	0,0	0,0	0,0	0,0	0,1	0,2	0,3	0,1	0,2	1,1	0,0	0,0	0,0	Trabajo
Orden público y seguridad	0,4	0,9	1,4	1,5	3,9	0,9	0,8	1,1	1,9	1,2	14,6	0,0	0,1	0,9	Orden público y seguridad
Educación	0,7	1,7	0,9	1,9	3,4	2,7	2,5	5,0	1,9	5,7	27,5	0,1	0,2	2,2	Educación
Cultura y deporte	0,1	0,5	0,4	0,2	0,4	0,4	0,4	2,0	1,5	1,1	7,3	0,0	0,3	0,5	Cultura y deporte
Energía	0,3	0,8	0,7	0,3	0,2	0,3	0,0	0,7	1,2	1,3	6,3	0,1	0,4	1,2	Energía
Industria	0,0	0,0	0,0	0,0	0,0	0,0	0,0	0,0	0,0	0,0	0,0	0,0	0,0	0,0	Industria
Comercio	0,0	0,1	0,0	4,1	4,3	1,3	1,7	1,9	1,4	2,0	17,0	0,0	0,4	0,2	Comercio
Saneamiento	0,8	3,0	1,7	0,9	2,4	1,1	1,9	2,0	2,1	9,8	27,6	0,2	0,9	0,7	Saneamiento
Salud	0,3	0,3	0,8	0,7	0,5	0,4	0,5	0,6	0,3	0,8	5,4	0,0	0,0	0,1	Salud
Ambiente	0,3	3,1	0,5	0,2	1,6	0,4	0,4	0,9	0,3	0,7	8,9	0,0	2,0	0,5	Ambiente
Transporte	3,6	8,3	5,1	3,2	17,2	-0,7	12,6	28,8	2,1	22,9	105,9	0,4	3,6	6,0	Transporte
Comunicaciones	0,1	0,1	0,0	0,3	0,3	0,3	0,1	0,1	0,1	0,3	2,0	0,0	0,0	0,0	Comunicaciones
Vivienda y desarrollo urbano	1,5	0,1	0,8	0,3	0,4	0,2	0,1	0,9	0,3	0,5	5,0	0,0	0,0	0,0	Vivienda y desarrollo urbano
TOTAL DE INVERSIONES	11,4	22,1	16,6	18,0	39,7	11,9	24,0	47,2	15,9	50,5	269,0	0,8	9,3	14,0	TOTAL DE INVERSIONES

1/ Información actualizada al 30 de abril de 2015.

Fuente: Ministerio de Economía y Finanzas.

Elaboración: BCRP Sucursal Iquitos. Departamento de Estudios Económicos.

Anexo Nº 16

UCAYALI: DEPÓSITOS
(Saldos en miles de nuevos soles)

	2014										2015			
	Mar.	Abr.	May.	Jun.	Jul.	Ago.	Set.	Oct.	Nov.	Dic.	Ene.	Feb.	Mar.	
A. BANCA MÚLTIPLE	456	419	437	434	414	397	431	435	411	416	429	439	491	A. BANCA MÚLTIPLE
B. EMPRESAS FINANCIERAS	7	6	6	6	6	7	7	7	7	7	7	7	7	B. EMPRESAS FINANCIERAS
C. ENTIDADES MICROF. N.B.	51	50	51	51	53	52	53	53	54	55	54	53	53	C. ENTIDADES MICROF. N.B.
D. BANCO DE LA NACIÓN	117	116	110	108	109	105	107	103	93	97	93	93	107	D. BANCO DE LA NACIÓN
TOTAL	631	591	604	599	581	561	598	598	565	576	583	591	658	TOTAL

Fuente: Superintendencia de Banca, Seguros y AFP.

Elaboración: BCRP Sucursal Iquitos. Departamento de Estudios Económicos.

Anexo Nº 17

UCAYALI: CRÉDITO
(Saldos en miles de nuevos soles)

	2014										2015			
	Mar.	Abr.	May.	Jun.	Jul.	Ago.	Set.	Oct.	Nov.	Dic.	Ene.	Feb.	Mar.	
A. BANCA MÚLTIPLE	860	857	860	866	873	887	892	895	900	903	905	909	927	A. BANCA MÚLTIPLE
B. EMPRESAS FINANCIERAS	95	96	99	100	102	104	106	109	112	115	116	116	100	B. EMPRESAS FINANCIERAS
C. CAJAS MUNICIPALES	178	176	175	175	175	176	176	175	178	177	177	178	179	C. CAJAS MUNICIPALES
D. EDPYMES	10	10	10	10	10	10	9	9	9	8	8	8	8	D. EDPYMES
E. CAJAS RURALES	34	32	32	33	33	33	33	33	37	35	33	33	32	E. CAJAS RURALES
F. BANCO DE LA NACIÓN ^{1/}	56	57	58	58	58	59	60	60	61	61	62	62	63	F. BANCO DE LA NACIÓN ^{1/}
G. AGROBANCO ^{2/}	28	28	29	31	31	31	31	33	32	31	30	31	30	G. AGROBANCO ^{2/}
TOTAL	1 261	1 256	1 264	1 273	1 282	1 300	1 307	1 315	1 329	1 330	1 332	1 337	1 339	TOTAL
- Moneda nacional	1 100	1 103	1 116	1 125	1 135	1 146	1 148	1 157	1 169	1 173	1 175	1 185	1 196	- Moneda nacional
- Moneda extranjera	161	153	148	148	147	153	159	158	160	158	157	153	143	- Moneda extranjera

1/ Solo considera los créditos de consumo e hipotecario.

2/ No considera los créditos a las demás empresas del Sistema Financiero.

Fuente: Superintendencia de Banca, Seguros y AFP.

Elaboración. BCRP Sucursal Iquitos. Departamento de Estudios Económicos.

Anexo Nº 18

UCAYALI: TASA DE MOROSIDAD ^{1/}
(En porcentaje)

ENTIDADES FINANCIERAS	2014											2015			ENTIDADES FINANCIERAS
	Mar.	Abr.	May.	Jun.	Jul.	Ago.	Set.	Oct.	Nov.	Dic.	Ene.	Feb.	Mar.		
Banca Múltiple	5,9	6,8	7,0	6,5	7,3	7,4	7,2	7,5	8,6	7,3	8,7	8,7	8,8	Banca Múltiple	
Empresas Financieras	5,3	5,7	5,2	5,6	5,4	5,5	5,2	5,4	5,0	4,7	5,1	5,2	5,3	Empresas Financieras	
Cajas Municipales	7,2	7,9	8,3	8,2	8,3	8,5	8,3	8,6	8,3	7,6	7,7	7,0	7,1	Cajas Municipales	
Cajas Rurales de Ahorro y Crédito	20,1	20,1	26,9	27,3	28,6	29,9	29,9	31,0	33,1	33,1	34,5	35,8	35,9	Cajas Rurales de Ahorro y Crédito	
EDPYMEs	6,5	9,4	10,6	12,1	12,6	11,4	9,0	10,3	10,7	9,5	10,6	9,8	9,9	EDPYMEs	
Banco de la Nación ^{2/}	2,1	2,0	2,0	2,1	2,0	2,0	2,0	2,0	1,9	1,9	1,9	1,9	1,9	Banco de la Nación ^{2/}	
Agrobanco ^{3/}	1,8	2,0	4,4	2,0	1,7	1,8	1,6	3,9	3,5	4,0	4,2	4,1	4,1	Agrobanco ^{3/}	
TOTAL	6,2	6,9	7,3	7,0	7,5	7,6	7,4	7,8	8,5	7,6	8,5	8,4	8,5	TOTAL	

1/ cifras preliminares, calculada en base a: (créditos vencidos + créditos en cobranza judicial) / colocaciones brutas.

2/ Solo considera los créditos de consumo e hipotecario.

3/ No considera los créditos a las demás empresas del Sistema Financiero.

Fuente: Superintendencia de Banca, Seguros y AFP.

Elaboración: BCRP Sucursal Iquitos. Departamento de Estudios Económicos.