

**BANCO CENTRAL DE RESERVA DEL PERÚ**  
**SUCURSAL IQUITOS**



**UCAYALI: Síntesis de Actividad Económica**  
**Febrero 2015<sup>1</sup>**

**Departamento de Estudios Económicos**

*El Banco Central de Reserva del Perú (BCRP) ha considerado presentar un conjunto de indicadores sectoriales de actividad económica con la finalidad de poder realizar el seguimiento del desempeño de la economía departamental. Para el sector real, se ha utilizado el Valor Bruto de Producción a precios del año 2007 para los sectores disponibles. Cabe señalar que a partir de enero 2014, el Instituto Nacional de Estadística (INEI) ha realizado el cambio de año base (de 1994 a 2007) para la construcción del Producto Bruto Interno (PBI) nacional, estando en elaboración la desagregación departamental. En la medida que se publique referida información, el BCRP volvería a elaborar para cada departamento un indicador agregado de actividad económica.*

---

<sup>1</sup> En el presente informe participaron Arnulfo Cumbicus y Mario López.

## ÍNDICE

	<i>Página</i>
<b>RESUMEN EJECUTIVO.....</b>	<b>3</b>
<b>I. ACTIVIDAD PRODUCTIVA.....</b>	<b>5</b>
1. Actividad primaria.....	5
1.1. Sector agropecuario.....	5
1.2. Sector pesca.....	6
1.3. Sector minería.....	7
2. Otros indicadores sectoriales.....	8
2.1 Sector manufactura.....	8
2.2 Arribos de turistas a los establecimientos de hospedaje.....	9
<b>II. ASPECTOS LABORALES.....</b>	<b>10</b>
1. Empleo.....	10
<b>III. SECTOR EXTERNO.....</b>	<b>11</b>
1. Exportaciones.....	11
<b>IV. CRÉDITO Y DEPÓSITOS.....</b>	<b>12</b>
1. Crédito.....	12
2. Depósitos.....	14
<b>V. GASTO PÚBLICO NO FINANCIERO.....</b>	<b>16</b>
1. Gasto corriente no financiero.....	16
2. Inversión pública.....	16
<b>VI. ANEXOS.....</b>	<b>18</b>



## RESUMEN EJECUTIVO

---

### Principales hechos de importancia

- En febrero crecieron los sectores **minería** (49,6 por ciento), **pesca** (35,5 por ciento) y **agropecuario** (3,7 por ciento), respecto a similar mes del año anterior.
- Respecto a **otros indicadores de actividad económica** de Ucayali, en febrero, crecieron la inversión pública (90,7 por ciento), crédito hipotecario (18,2 por ciento), créditos de consumo (14,4 por ciento) y crédito total (6,8 por ciento). En cambio, cayeron el empleo en empresas privadas formales de 10 y más trabajadores (-4,5 por ciento), manufactura (-1,8 por ciento) y el número de arribos de turistas a los establecimientos de hospedaje (-0,3 por ciento).

### Actividad primaria

- El **sector agropecuario** creció en 3,7 por ciento frente a febrero del año anterior, inducido por el dinamismo de los sub-sectores agrícola (4,5 por ciento) y pecuario (0,5 por ciento); el caso agrícola se asoció a la mayor producción de yuca, maíz amarillo duro, cacao, plátano y papaya; y el caso pecuario se vinculó a la mayor producción de carnes, huevos y leche.
- El **sector pesca** registró una expansión de 35,5 por ciento interanual en febrero, impulsada por la abundancia de algunas especies de peces en los ríos y lagunas, como llambina, boquichico y sardina. El desembarque de pescado para consumo humano se incrementó en 34,3 por ciento, asociado al mayor ingreso de pescado fresco y seco-salado.
- El **sector minería** creció en 49,6 por ciento interanual en febrero, inducido por la mayor producción petróleo crudo en el lote 131; en cambio, disminuyó la producción de gas natural y líquidos de gas natural, ambos en el lote 31-C.

### Otros indicadores de actividad económica

- La **manufactura** registró una contracción de 1,8 por ciento interanual en febrero, explicada por el deterioro de la industria no primaria.
- Los **arribos de turistas a los establecimientos de hospedaje**, según información del Ministerio de Comercio Exterior y Turismo, en febrero de 2015 disminuyeron en 0,3 por ciento respecto a similar mes del año anterior, debido al menor flujo de turistas nacionales.
- El **empleo** en empresas privadas formales de 10 y más trabajadores en Pucallpa registró una contracción de 4,5 por ciento frente a febrero del año anterior, debido a la menor solicitud de mano de obra en las 5 ramas de actividad, en particular primaria, comercio y manufactura.
- El **crédito total** (S/. 1 337 millones) registró un crecimiento de 6,8 por ciento interanual en febrero; asimismo, los **créditos de consumo e hipotecario** se incrementaron en 14,4 por ciento y 18,2 por ciento, respectivamente.
- La **inversión pública** se expandió en 90,7 por ciento interanual en febrero, impulsada por el mayor nivel de ejecución de proyectos del gobierno nacional y gobierno regional; en cambio, disminuyó la inversión de los gobiernos locales. Entre los principales proyectos avanzados están los del **gobierno nacional** que desembolsó S/. 2,9 millones en la construcción de la ampliación de una segunda calzada del tramo Aeropuerto Pucallpa-Cementerio Jardín del Buen Recuerdo; y S/. 2,0 millones en la rehabilitación y mejoramiento de la carretera Tingo Maria-Aguaytia-Pucallpa; el **gobierno regional** gastó S/. 2,6 millones en el mejoramiento de la vía ruta N° PE-18 desde la avenida Sáenz Peña hasta la avenida Aeropuerto; y los **gobiernos locales** desembolsaron S/. 1,6 millones en el mejoramiento del sistema de recolección y tratamiento de residuos sólidos urbanos municipales de Pucallpa.

- En el periodo enero-febrero de 2015, la inversión creció en 67,9 por ciento interanual, impulsada por el mayor nivel de ejecución de proyectos del gobierno nacional y regional.

**Cuadro N° 1**  
**OTROS INDICADORES DE ACTIVIDAD ECONÓMICA**  
 (Variación % respecto a similar mes del año anterior)

		<b>Set.14</b>		<b>Oct.14</b>		<b>Nov.14</b>		<b>Dic.14</b>		<b>Ene.15</b>		<b>Feb.15</b>
Producción industrial 1/	↓	-5,6	↑	1,5	↑	3,0	↑	2,7	↓	-5,4	↓	-1,8
Arribos a los establecimientos de hospedaje	↓	-8,0	↓	-6,1	↑	0,4	↓	-8,7	↑	0,6	↓	-0,3
Empleo formal urbano 2/	↓	-0,9	↓	-0,8	↓	-2,7	↓	-3,0	↓	-8,6	↓	-4,5
Crédito total	↑	7,2	↑	7,0	↑	7,3	↑	7,1	↑	7,3	↑	6,8
Créditos de consumo	↑	18,2	↑	17,6	↑	16,9	↑	15,1	↑	14,4	↑	14,4
Crédito hipotecario	↑	12,6	↑	13,8	↑	21,2	↑	20,0	↑	18,7	↑	18,2
Inversión pública 1/	↑	69,6	↑	117,3	↓	-34,9	↑	2,4	↑	25,1	↑	90,7

1/ En términos reales.

2/ En empresas de 10 a más trabajadores situadas en la ciudad de Pucallpa.

Fuentes: BCRP - Sucursal Iquitos, SBS, MTPE y MEF.

## I. ACTIVIDAD PRODUCTIVA

### 1. Actividad primaria

#### 1.1. Sector agropecuario

- La actividad agropecuaria creció en 3,7 por ciento interanual en febrero, impulsada por la expansión de los sub-sectores agrícola (4,5 por ciento) y pecuario (0,5 por ciento).
- En el periodo enero-febrero el sector agropecuario avanzó 5,4 por ciento interanual, impulsado por la expansión de los sub-sectores agrícola (6,6 por ciento) y pecuario (0,3 por ciento)

**Cuadro N° 2**  
**PRODUCCIÓN DE PRINCIPALES PRODUCTOS AGROPECUARIOS <sup>1/</sup>**  
(Toneladas)

Sub-sectores	Estructura Porcentual 2013 <sup>2/</sup>	Febrero				Enero - Febrero			
		2014	2015	Var. %	Contribución <sup>3/</sup>	2014	2015	Var. %	Contribución <sup>3/</sup>
<b>AGRÍCOLA</b>	<b>78,6</b>			<b>4,5</b>	<b>3,6</b>			<b>6,6</b>	<b>5,3</b>
<b>Orientado a la industria</b>	<b>17,8</b>			<b>2,8</b>	<b>0,5</b>			<b>2,7</b>	<b>0,5</b>
Caña de azúcar	0,4	2 468	2 353	-4,7	0,0	4 872	4 617	-5,2	0,0
Palma aceitera	9,7	11 872	11 696	-1,5	-0,2	23 524	23 392	-0,6	-0,1
Maíz amarillo duro	3,7	2 363	2 596	9,8	0,5	5 575	6 133	10,0	0,6
Cacao	3,9	173	190	9,9	0,3	360	369	2,5	0,1
<b>Orientado al mercado interno</b>	<b>60,8</b>			<b>5,0</b>	<b>3,0</b>			<b>7,9</b>	<b>4,8</b>
Arroz cáscara	4,4	2 434	1 747	-28,2	-1,7	4 263	3 588	-15,8	-0,8
Yuca	10,3	7 631	12 745	67,0	5,2	17 312	28 691	65,7	5,7
Plátano	24,7	24 869	25 123	1,0	0,3	48 930	50 495	3,2	0,8
Naranja	1,0	1 357	1 137	-16,2	-0,3	2 354	2 011	-14,6	-0,2
Papaya	3,5	4 219	4 450	5,5	0,2	8 618	8 928	3,6	0,1
Otros	16,8	16 683	14 742	-3,7	-0,6	33 307	29 161	-4,9	-0,8
<b>PECUARIO</b>	<b>21,4</b>			<b>0,5</b>	<b>0,1</b>			<b>0,3</b>	<b>0,1</b>
Carne de aves <sup>4/</sup>	13,6	1 198	1 200	0,2	0,0	2 255	2 247	-0,4	0,0
Carne de porcino <sup>4/</sup>	1,0	91	93	2,2	0,0	182	186	2,2	0,0
Carne de vacuno <sup>4/</sup>	1,5	121	124	2,5	0,0	245	251	2,4	0,0
Huevos	4,2	401	403	0,5	0,0	793	804	1,4	0,1
Leche	1,1	391	398	1,8	0,0	788	799	1,4	0,0
<b>SECTOR AGROPECUARIO</b>	<b>100,0</b>			<b>3,7</b>	<b>3,7</b>			<b>5,4</b>	<b>5,4</b>

1/ Cifras preliminares.

2/ A precios de 2007.

3/ En base a la estructura porcentual de similar periodo de 2014.

4/ Peso neto.

Fuente: MINAGRI-Ucayali.

Elaboración: BCRP, Sucursal Iquitos. Departamento de Estudios Económicos.

- El sub-sector agrícola se expandió en 4,5 por ciento interanual en febrero, inducido por la mayor producción de yuca, maíz amarillo duro, cacao, plátano y papaya; los casos de yuca y maíz amarillo duro se explicaron por las mayores áreas cosechadas; asimismo, en el periodo enero-febrero de 2015 acumuló un crecimiento de 6,6 por ciento interanual.
- El sub-sector pecuario creció en 0,5 por ciento frente a febrero del año anterior, impulsado por la mayor producción de carnes, huevos y leche; asimismo en el periodo enero-febrero de 2015 registró un crecimiento de 0,3 por ciento interanual.



- Las siembras en febrero se incrementaron en 9,5 por ciento frente a similar mes de la campaña anterior, debido a factores climáticos (presencia de lluvias), principalmente creció el área sembrada de arroz, maíz amarillo duro y yuca.
- Las siembras de la campaña 2014-2015, correspondientes al periodo agosto-febrero de 2015 cayeron en 1,2 por ciento (325 hectáreas menos) frente a similar periodo de la campaña anterior; principalmente cayeron las áreas sembradas de plátano, arroz y yuca.

**Cuadro N° 3**  
**SUPERFICIE SEMBRADA 1/**  
(Hectáreas)

	Campaña Agrícola <sup>2/</sup>		Variación	
	2013/2014	2014/2015	Absoluta	Porcentual
<b>CULTIVOS TRANSITORIOS</b>	<b>21 197</b>	<b>20 575</b>	<b>-622</b>	<b>-2,9</b>
Arroz cáscara	6 246	5 579	-667	-10,7
Maíz amarillo	6 758	7 432	674	10,0
Piña	271	184	-87	-32,1
Yuca	6 851	6 241	-610	-8,9
Frijol grano seco	45	57	12	26,7
Frijo chichayo	70	0	-70	-100,0
Otros	956	1 082	126	13,2
<b>CULTIVOS PERMANENTES</b>	<b>5 572</b>	<b>5 869</b>	<b>297</b>	<b>5,3</b>
Palma aceitera	635	838	203	-
Papaya	457	257	-200	-43,8
Plátano	2 237	1 128	-1 109	-49,6
Café	77	175	98	-
Otros	2 166	3 471	1 305	60,2
<b>Total</b>	<b>26 769</b>	<b>26 444</b>	<b>-325</b>	<b>-1,2</b>

1/ Cifras preliminares.

2/ De agosto a febrero.

Fuente: Dirección Regional del MINAGRI-Ucayali.

Elaboración: BCRP, Sucursal Iquitos. Departamento de Estudios Económicos

## 1.2. Sector pesca

- El sector pesca creció en 35,5 por ciento interanual en febrero, debido a la abundancia de peces en los ríos y lagunas. El desembarque de pescado para consumo humano registró un incremento de 34,3 por ciento, inducido por el mayor ingreso de pescado fresco y seco-salado.
- En el periodo enero-febrero de 2015, el sector pesca registró un crecimiento de 49,5 por ciento interanual, impulsado por el mayor desembarque de pescado para consumo humano, a su vez, consecuencia del mayor ingreso de pescado en estado fresco.



**Cuadro N° 4**  
**SECTOR PESCA 1/**  
(Toneladas)

	Febrero		Var. %	Enero - Febrero		Var. %
	2014	2015		2014	2015	
<b>Consumo Humano</b>	<b>134</b>	<b>180</b>	<b>34,3</b>	<b>342</b>	<b>501</b>	<b>46,5</b>
<b>Fresco</b>	<b>62</b>	<b>100</b>	<b>61,3</b>	<b>156</b>	<b>340</b>	<b>117,9</b>
Llambina	7	16	128,6	29	102	251,7
Ractacara	1	1	0,0	1	1	0,0
Boquichico	17	26	52,9	34	65	91,2
Palometa	0	1	-	1	3	200,0
Sardina	8	11	37,5	19	60	215,8
Chiu Chiu	1	1	0,0	1	1	0,0
Otras especies	28	44	57,1	71	108	52,1
<b>Seco-salado</b>	<b>72</b>	<b>80</b>	<b>11,1</b>	<b>186</b>	<b>161</b>	<b>-13,4</b>
<b>SECTOR PESCA 1/</b>			<b>35,5</b>			<b>49,5</b>

1/ A precios de 2007. Cifras preliminares

Fuente: Dirección Regional de PRODUCE-Ucayali.

Elaboración: BCRP, Sucursal Iquitos. Departamento de Estudios Económicos

### 1.3. Sector minería

- La producción fiscalizada de hidrocarburos aumentó en 49,6 por ciento interanual en febrero, impulsada por el incremento de la producción de petróleo crudo en el lote 131 (5,6 veces más frente a febrero de 2014); en cambio, disminuyó la producción de gas natural (-11,0 por ciento) y líquidos de gas natural (-18,0 por ciento), ambos en el lote 31-C.
- En el periodo enero-febrero de 2015, la producción fiscalizada de hidrocarburos se incrementó en 33,6 por ciento, debido a la mayor producción de petróleo crudo en el lote 131.

**Cuadro N° 5**  
**SECTOR MINERÍA 1/**

(Variación % real respecto a similar periodo del año anterior)

Hidrocarburos	Estructura		Febrero			Enero - Febrero			
	Porcentual			Var. %	Contribución 3/			Var. %	Contribución3/
		2013 2/	2014			2015	2014		
Líquidos de GN (miles barriles)	79,7	61	50	-18,0	-12,1	128	112	-12,5	-9,0
Petróleo (miles de barriles)	0,3	11	62	463,6	63,8	13	83	538,5	44,9
Gas natural (millones de pies cúbicos)	20,0	447	398	-11,0	-2,1	894	792	-11,4	-2,3
<b>SECTOR MINERÍA 2/</b>	<b>100,0</b>			<b>49,6</b>	<b>49,6</b>			<b>33,6</b>	<b>33,6</b>

1/ Cifras preliminares

2/ A precios de 2007.

3/. En base a la estructura porcentual de similar periodo de 2014

Fuente: Perúpetro S.A

Elaboración: BCRP, Sucursal Iquitos. Departamento de Estudios Económicos

**Gráfico N° 1**

**PRODUCCIÓN DE LÍQUIDOS GAS NATURAL**  
(Var. % respecto a similar periodo del año anterior)

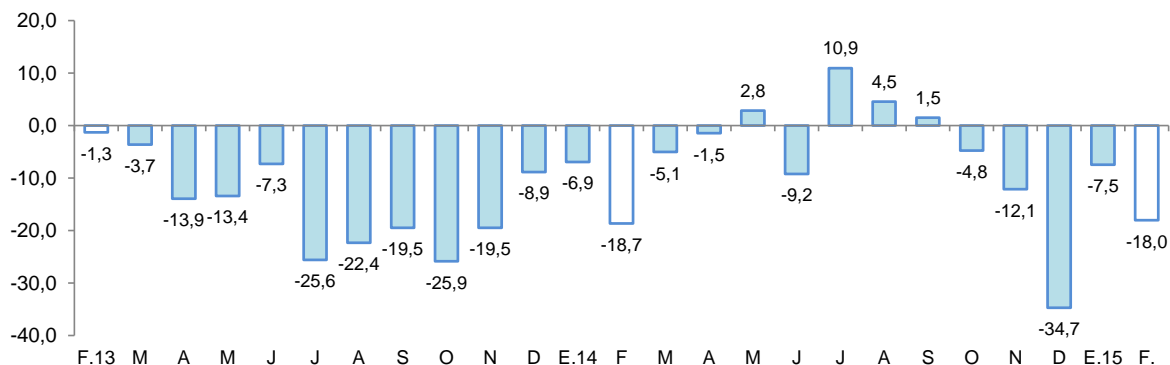

Fuente: Perupetro S.A.  
Elaboración: BCRP, Sucursal Iquitos. Departamento de Estudios Económicos.

**Gráfico N° 2**

**PRODUCCIÓN DE GAS NATURAL**  
(Var % respecto similar periodo del año anterior)

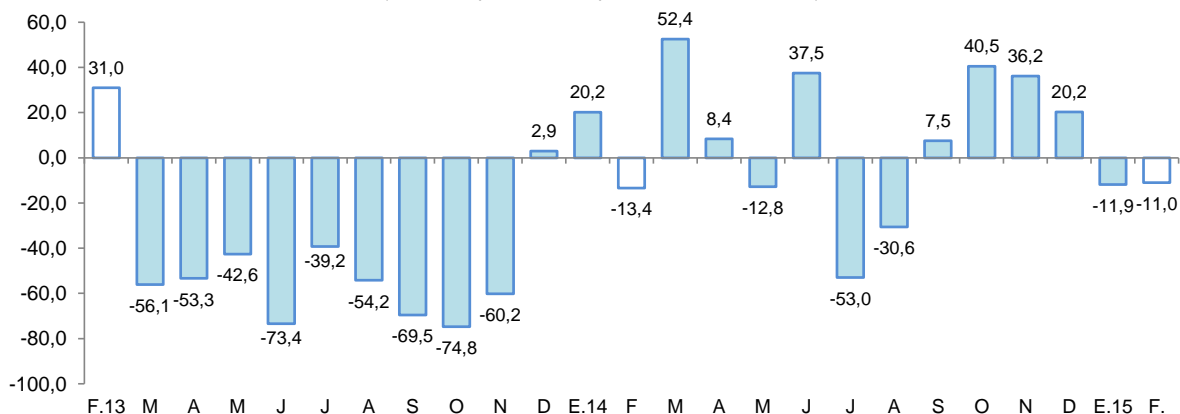

Fuente: Perupetro S.A.  
Elaboración: BCRP, Sucursal Iquitos. Departamento de Estudios Económicos.

## 2. Otros indicadores sectoriales

### 2.1 Sector manufactura

- La manufactura registró una contracción de 1,8 por ciento interanual en febrero, inducida por la disminución de la industria no primaria.
- En el periodo enero-febrero de 2015, el sector manufactura registró una disminución de 3,7 por ciento interanual, explicada por la caída de la industria no primaria.





**Cuadro N° 6**  
**SECTOR MANUFACTURA 1/**

(Var. % real respecto a similar periodo del año anterior)

Ramas de actividad	Estructura Porcentual 2013 <sup>2/</sup>	Febrero		Enero - Febrero	
		Var. %	Contribución <sup>3/</sup>	Var. %	Contribución <sup>3/</sup>
<b>MANUFACTURA PRIMARIA</b>	<b>21,1</b>	<b>13,3</b>		<b>5,7</b>	
Refinación de petróleo	21,1	13,3	2,3	5,7	1,0
<b>MANUFACTURA NO PRIMARIA</b>	<b>78,9</b>	<b>-4,8</b>		<b>-5,7</b>	
Bebidas malteadas	62,9	-5,2	-3,5	-7,3	-4,9
Bebidas gaseosas	1,8	43,5	0,6	28,4	0,5
Madera aserrada	8,8	7,6	0,6	17,7	1,3
Triplay	3,9	-41,9	-1,7	-44,8	-1,6
Calaminas, barillas lisas y corrugadas	0,9	24,7	0,4	26,1	0,3
Clavos para madera	0,6	-43,5	-0,5	-27,9	-0,3
<b>SECTOR MANUFACTURA</b>	<b>100,0</b>	<b>-1,8</b>	<b>-1,8</b>	<b>-3,7</b>	<b>-3,7</b>

1/ Cifras preliminares.

2/ A precios de 2007.

3/ En base a la estructura porcentual de similar periodo de 2014.

Fuente: Dirección Regional del Ministerio de la Producción y Empresas.

Elaboración: BCRP, Sucursal Iquitos. Departamento de Estudios Económicos.

- La industria primaria registró un crecimiento de 13,3 por ciento interanual en febrero, impulsada por la mayor producción de refinados de petróleo crudo, con lo cual, en el periodo enero-febrero de 2015 acumuló una expansión de 5,7 por ciento interanual.
- La industria no primaria se contrajo en 4,8 por ciento interanual en febrero, inducida por la menor producción de bebidas malteadas, triplay y clavos para madera, con ello, en el periodo enero-febrero de 2015 acumuló una disminución de 5,7 por ciento.

**Gráfico N° 3**

**MANUFACTURA NO PRIMARIA**

(Var. % real respecto a similar periodo del año anterior)

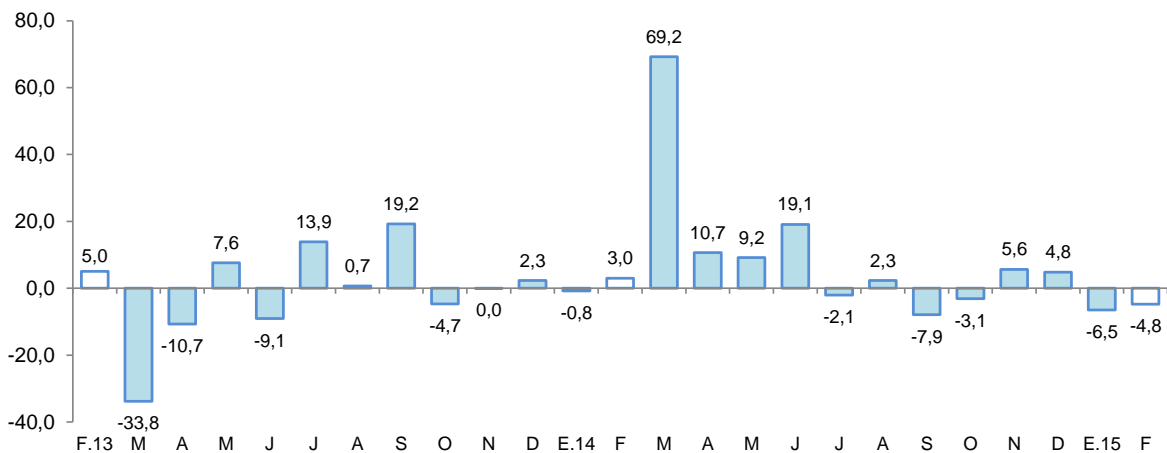

Fuente: BCRP, Sucursal Iquitos. Departamento de Estudios Económicos.



## 2.2 Arribos de turistas a los establecimientos de hospedaje

- Según información del Ministerio de Comercio Exterior y Turismo, en febrero de 2015 se registraron 30 917 arribos de turistas a los establecimientos de hospedaje, menores en 0,3 por ciento frente a similar mes del año anterior, debido al menor flujo de turistas nacionales. El turismo interno cayó en 0,4 por ciento, mientras el turismo receptivo creció en 3,2 por ciento.
- En el periodo enero-febrero de 2015, el número de arribos de turistas a los establecimientos de hospedaje se incrementó en 0,2 por ciento interanual.

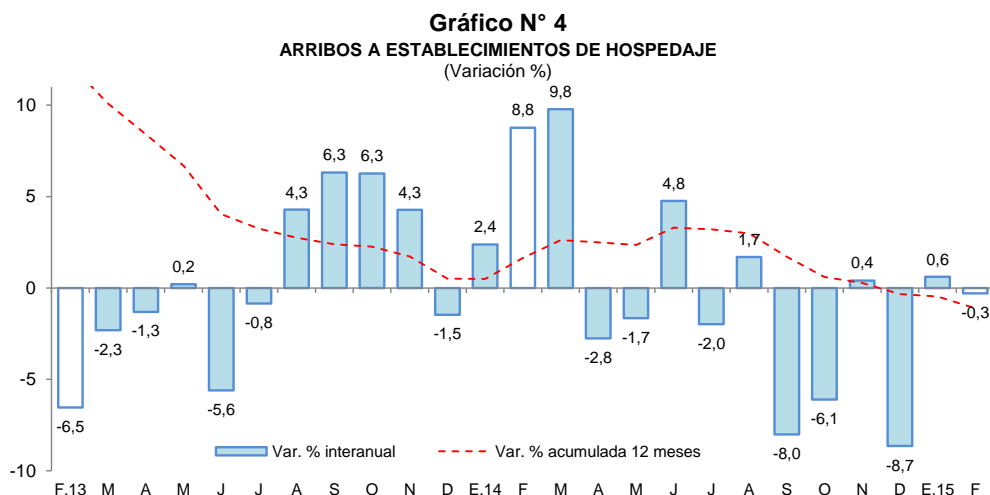

Fuente: MINCETUR.

## II. ASPECTOS LABORALES

### 1. Empleo

- El empleo en empresas privadas formales de 10 y más trabajadores en Pucallpa disminuyó en 4,5 por ciento interanual en febrero, inducido por el menor requerimiento de personal en las cinco ramas de actividad, en particular primaria (-10,7 por ciento), comercio (-6,9 por ciento) y manufactura (-3,0 por ciento).
- En el periodo enero-febrero de 2015, el empleo en empresas privadas formales registró una disminución promedio de 6,6 por ciento interanual.

**Cuadro N° 7**

**CIUDAD DE PUCALLPA: ÍNDICE MENSUAL DE EMPLEO EN EMPRESAS PRIVADAS FORMALES DE 10 A MÁS TRABAJADORES, POR RAMA DE ACTIVIDAD<sup>1/</sup>**

(Octubre 2010=100)

Rama de Actividad	Febrero			Enero - Febrero		
	2014	2015	Var. %	2014	2015	Var. %
Primaria <sup>2/</sup>	65,1	58,1	-10,7	66,1	59,6	-9,9
Manufactura	89,0	86,3	-3,0	90,2	86,5	-4,0
Comercio	107,5	100,1	-6,9	110,0	100,8	-8,4
Transporte y Comunicaciones	111,2	108,5	-2,4	112,1	106,9	-4,7
Servicios <sup>3/</sup>	64,0	63,1	-1,4	73,9	67,9	-8,1
<b>Total</b>	<b>85,4</b>	<b>81,6</b>	<b>-4,5</b>	<b>89,0</b>	<b>83,1</b>	<b>-6,6</b>

Nota: La información corresponde al primer día de cada mes.

1/ Cifras preliminares

2/ Conformada por las subramas agricultura, pesca e hidrocarburos.

3/ Conformada por las subramas servicios prestados a empresas, restaurantes y hoteles, establecimientos financieros,

Fuente: MTPE – Encuesta Nacional de Variación Mensual del Empleo (ENVME).



**Gráfico N° 5**  
**CIUDAD DE PUCALLPA: EMPLEO FORMAL URBANO EN EMPRESAS DE 10 A MÁS TRABAJADORES**  
(Var. % respecto a similar periodo del año anterior)

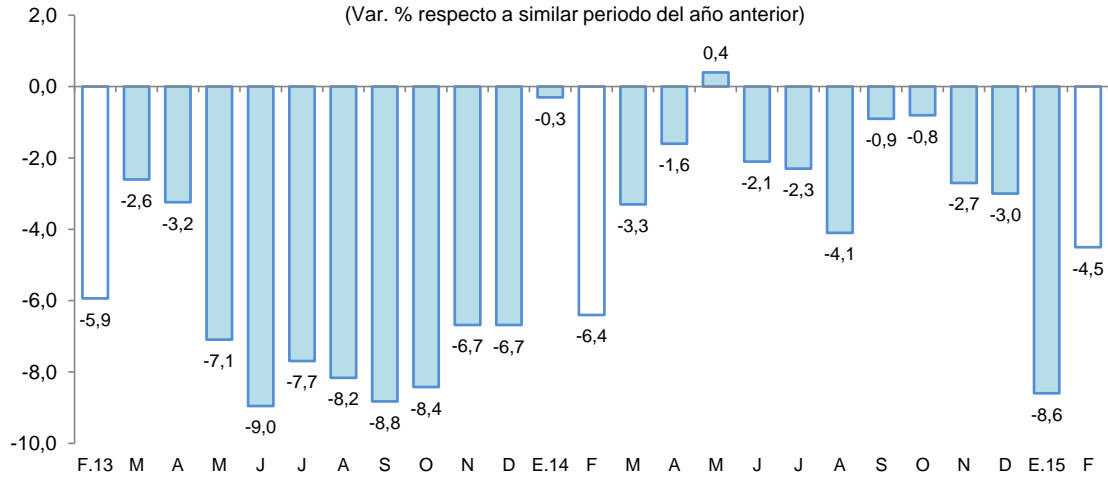

Fuente: MTPE – Encuesta Nacional de Variación Mensual del Empleo (ENVME).

### III. SECTOR EXTERNO

#### 1. Exportaciones

- Las exportaciones (US\$ 3,4 millones) disminuyeron en 22,9 por ciento interanual en febrero, debido a los menores volúmenes exportados de maderas.
- En el periodo enero-febrero de 2015, las exportaciones se contrajeron en 26,9 por ciento interanual, debido a las menores ventas de maderas.

**Cuadro N° 8**  
**EXPORTACIONES POR GRUPO DE PRODUCTOS <sup>1/</sup>**  
(Valor FOB en millones de US\$)

TIPO	Estructura % 2014	Febrero			Enero - Febrero		
		2014	2015	Var. %	2014	2015	Var. %
<b>PRODUCTOS NO TRADICIONALES</b>	<b>99,9</b>	<b>4,4</b>	<b>3,4</b>	<b>-22,9</b>	<b>8,2</b>	<b>6,0</b>	<b>-26,9</b>
Agropecuarios	0,5	0,0	0,0	0,0	0,0	0,0	-
Pesqueros	1,3	0,0	0,0	0,0	0,0	0,0	-
Maderas	95,7	4,2	3,4	-19,8	7,9	5,7	-28,1
Otros no tradicionales	2,4	0,2	0,0	-100,0	0,2	0,3	20,9
<b>OTRAS EXPORTACIONES</b>	<b>0,1</b>	<b>0,0</b>	<b>0,0</b>	<b>-</b>	<b>0,0</b>	<b>0,0</b>	<b>-</b>
<b>TOTAL</b>	<b>100,0</b>	<b>4,4</b>	<b>3,4</b>	<b>-22,9</b>	<b>8,2</b>	<b>6,0</b>	<b>-26,9</b>

1/ Cifras preliminares.

Fuente: SUNAT.

Elaboración: BCRP, Sucursal Iquitos. Departamento de Estudios Económicos.

- Las exportaciones de productos no tradicionales cayeron en 22,9 por ciento interanual, debido a las menores ventas de maderas, en particular tabillas y frisos, con lo cual, en el periodo enero-febrero de 2015 acumularon una disminución de 26,9 por ciento interanual.

- En el primer bimestre las exportaciones del departamento tienen como principal destino China, Estados Unidos y México. El primero de ellos adquirió el 42,9 por ciento del valor total de los productos exportados; Estados Unidos el 15,1 por ciento; y México el 11,3 por ciento.

#### IV. CRÉDITO Y DEPÓSITOS

##### 1. Crédito

- El crédito en el departamento de Ucayali aumentó en 6,8 por ciento respecto a febrero del año anterior. En la banca múltiple, que canaliza el 68,0 por ciento del total, el crédito creció en 6,4 por ciento interanual; en tanto que, en las instituciones no bancarias, la expansión fue de 5,7 por ciento. Al finalizar el mes, el crédito acumuló un saldo de S/. 1 337 millones, de los cuales, el 88,6 por ciento se encuentra colocado en moneda nacional.
- El ratio crédito/depósitos pasó de 2,07 en febrero de 2014 a 2,26 en febrero de 2015, es decir, creció en 0,19 puntos porcentuales. Además, un ratio mayor que la unidad indica que Ucayali es un demandante neto de crédito.

**Cuadro N° 9**  
**UCAYALI: SALDO DE CRÉDITOS, NOMINAL SBS**

En millones de nuevos soles

	Estruct % feb-15	febrero 2014	febrero 2015	Var.% Nominal 12 Meses
<b>Banco de la Nación</b>	<b>4,6</b>	<b>55</b>	<b>62</b>	<b>13,2</b>
<b>Agrobanco</b>	<b>2,3</b>	<b>26</b>	<b>31</b>	<b>19,2</b>
<b>Banca Múltiple</b>	<b>68,0</b>	<b>854</b>	<b>909</b>	<b>6,4</b>
<b>Instituciones No Bancarias</b>	<b>25,1</b>	<b>318</b>	<b>336</b>	<b>5,7</b>
Financieras	8,7	94	116	23,2
Cajas Municipales	13,3	179	178	-0,5
Cajas Rurales	2,5	34	33	-2,7
Edpymes	0,6	11	8	-20,6
Arrendamiento Financiero	0,0	0	0	-
<b>TOTAL</b>	<b>100,0</b>	<b>1 253</b>	<b>1 337</b>	<b>6,8</b>
<b>Empresas</b>	<b>66,0</b>	<b>858</b>	<b>883</b>	<b>3,0</b>
<b>Personas</b>	<b>34,0</b>	<b>395</b>	<b>454</b>	<b>15,1</b>
Consumo	27,5	321	367	14,4
Hipotecario	6,5	74	87	18,2
MN	88,6	1 089	1 185	8,8
ME	11,4	164	153	-6,8
ME (Mill. US\$)		59	49	-15,6

Fuente: SBS y AFP

Elaboración: BCRP, Sucursal Iquitos. Departamento de Estudios Económicos.

- Según tipo de crédito, destaca el crecimiento del segmento hipotecario (18,2 por ciento) y consumo (14,4 por ciento), seguido por empresas (3,0 por ciento)



**Gráfico N° 6**

**UCAYALI: EVOLUCIÓN DEL CRÉDITO**  
(Var. % respecto a similar mes del año anterior)

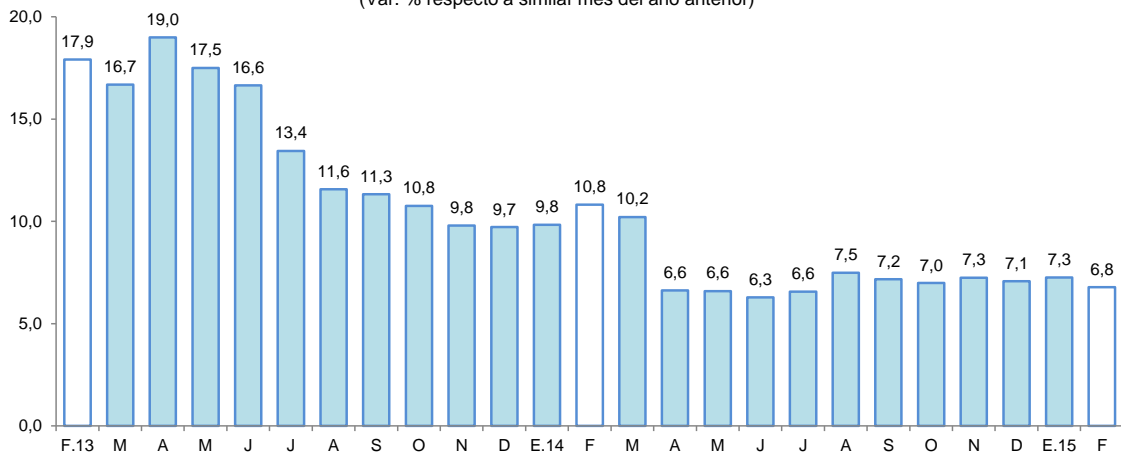

Fuente: SBS y AFP.

- Por tipo de moneda, el crédito en moneda nacional aumentó en 8,8 por ciento; mientras, en moneda extranjera cayó en 6,8 por ciento; con ello, la participación relativa del crédito en moneda nacional (88,6 por ciento del total) se incrementó en 1,7 puntos porcentuales, en deterioro de la participación del crédito en moneda extranjera (11,4 por ciento), lo que estaría en línea con la preferencia de las familias y empresas por el crédito en moneda nacional.

**Gráfico N° 7**

**UCAYALI: EVOLUCIÓN DEL CRÉDITO POR TIPO DE MONEDA**  
(Var. % respecto a similar mes del año anterior)

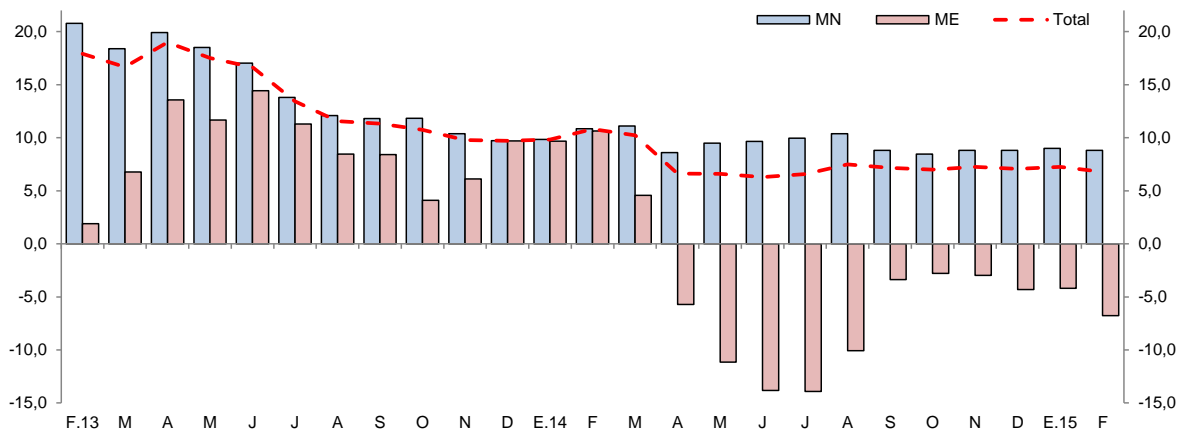

Fuente: SBS y AFP.

- La mayor participación relativa en los créditos, la tiene el Banco de Crédito (24,8 por ciento), Continental (22,5 por ciento), Scotiabank (9,6 por ciento), CMAC de Piura (5,7 por ciento) y Banco de la Nación (4,6 por ciento), que en conjunto intermediaron el 67,2 por ciento del total.
- La tasa de morosidad estimada para febrero fue de 8,4 por ciento, es decir, 2,4 puntos porcentuales más respecto a similar mes de 2014. La tasa de morosidad en las cajas municipales (7,6 por ciento) se incrementó en 0,2 puntos porcentuales; y en la banca múltiple (8,6 por ciento) aumentó en 3,0 puntos porcentuales frente a febrero de 2014.



**Gráfico N° 8**  
**UCAYALI: TASA DE MOROSIDAD <sup>1/</sup>**  
(Porcentaje)

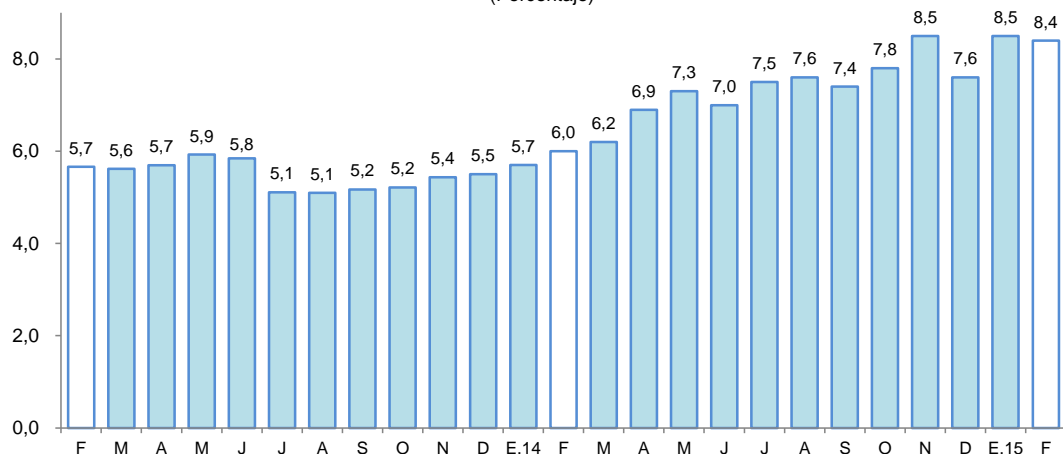

<sup>1/</sup> preliminar, calculado en base a: (créditos vencidos + créditos en cobranza judicial) / colocaciones brutas.  
Fuente: SBS y AFP.

## 2. Depósitos

- Los depósitos del departamento de Ucayali (S/. 591 millones) disminuyeron en 2,4 por ciento respecto a febrero de 2014, debido a la menor captación de depósitos a la vista (-19,4 por ciento); pero contrarrestados parcialmente por el aumento de depósitos a ahorro (21,5 por ciento) y a plazo (0,5 por ciento). Por tipo de moneda, se registró una disminución en los depósitos en moneda nacional (-4,5 por ciento), y un aumento en los depósitos en moneda extranjera (12,4 por ciento).

**Cuadro N° 10**  
**UCAYALI: SALDO DE DEPÓSITOS, NOMINAL SBS**

En millones de nuevos soles

	Estructura % feb-15	febrero 2014	febrero 2015	Var.% Nominal 12 Meses
<b>Banco de la Nación</b>	<b>15,7</b>	<b>110</b>	<b>93</b>	<b>-15,2</b>
<b>Banca Múltiple</b>	<b>74,2</b>	<b>439</b>	<b>439</b>	<b>0,0</b>
<b>Instituciones No Bancarias</b>	<b>10,1</b>	<b>57</b>	<b>60</b>	<b>4,6</b>
Financieras	1,1	7	7	1,9
Cajas Municipales	9,0	51	53	4,9
Cajas Rurales	0,0	0	0	-
<b>TOTAL</b>	<b>100,0</b>	<b>606</b>	<b>591</b>	<b>-2,4</b>
Vista	40,2	295	238	-19,4
Ahorro	40,3	196	238	21,5
A plazo	19,5	115	115	0,5
MN	85,2	528	504	-4,5
ME	14,8	78	88	12,4
ME (Mill. US\$)		28	28	1,8

Fuente: SBS y AFP

Elaboración: BCRP, Sucursal Iquitos. Departamento de Estudios Económicos.

**Gráfico N° 9**

**UCAYALI: EVOLUCIÓN DE LOS DEPÓSITOS**  
(Var. % respecto a similar mes del año anterior)

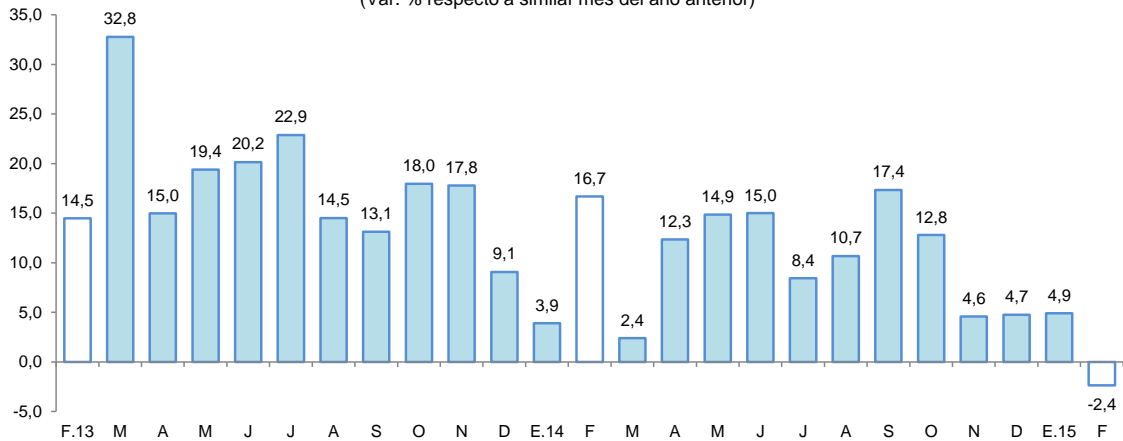

Fuente: SBS

- Las captaciones de la banca múltiple no registraron variación alguna; y de las instituciones no bancarias crecieron en 4,6 por ciento. La banca múltiple alcanzó una participación relativa de 74,2 por ciento en la liquidez total; las instituciones no bancarias el 10,1 por ciento; y el Banco de la Nación tiene el 15,7 por ciento restante.
- La mayor participación en el total de los depósitos la tienen el Banco Continental (30,5 por ciento), Banco de Crédito (25,7 por ciento), Banco de la Nación (15,7 por ciento) y el Interbank (6,6 por ciento), los cuales en conjunto captan el 78,5 por ciento del total.
- La dolarización de la liquidez fue de 14,8 por ciento, es decir, mayor en 1,9 puntos porcentuales a la registrada en febrero de 2014. El incremento de la liquidez en moneda nacional fue impulsado por los mayores depósitos de ahorro y a plazo.

**Gráfico N° 10**

**UCAYALI: EVOLUCIÓN DE LOS DEPÓSITOS POR TIPO DE MONEDA**  
(Var. % respecto a similar mes del año anterior)

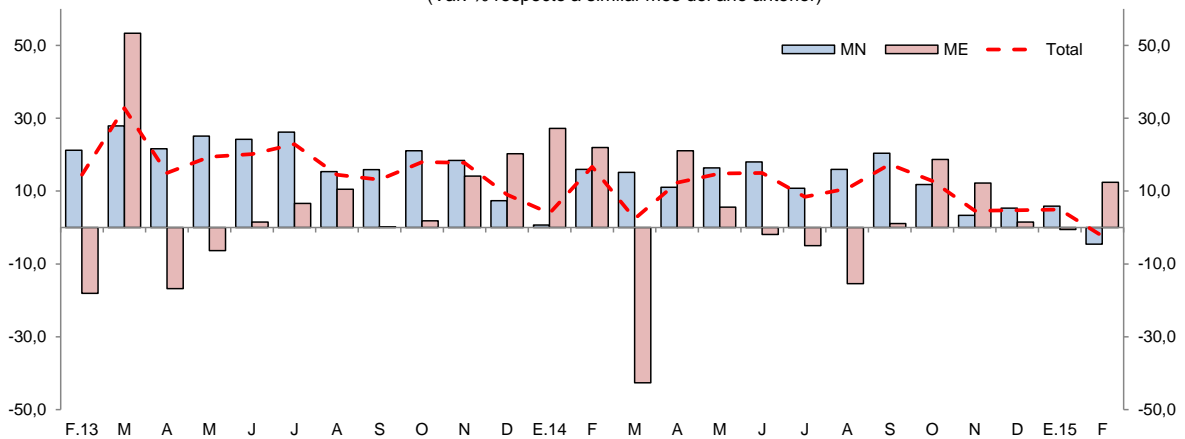

Fuente: SBS



## V. GASTO PÚBLICO NO FINANCIERO

### 1. Gasto corriente no financiero

- El gasto corriente no financiero cayó en 31,1 por ciento interanual en febrero, debido a la contracción de los gastos del gobierno nacional (-50,7 por ciento), principalmente bienes y servicios. En cambio, crecieron los gastos del gobierno regional (1,2 por ciento) y gobiernos locales (4,7 por ciento); en el caso del gobierno regional influyeron los mayores gastos en bienes y servicios, y remuneraciones; y el caso de los gobiernos locales se vinculó a los mayores gastos en remuneraciones, pensiones, otros gastos corrientes y, bienes y servicios.
- En el periodo enero-febrero de 2015, el gasto corriente no financiero se contrajo en 21,8 por ciento, inducido por la disminución generalizada de los tres niveles de gobierno.

**Cuadro N° 11**  
**GASTO PÚBLICO NO FINANCIERO**<sup>1/</sup>  
(Millones de nuevos soles)

	Febrero			Enero-Febrero		
	2014	2015	Var. % real	2014	2015	Var. % real
Gobierno Nacional	65,8	33,9	-50,7	88,2	58,5	-36,1
Gobierno Regional	27,7	28,7	1,2	60,6	60,3	-3,0
Gobiernos Locales	11,4	12,2	4,7	20,4	17,7	-15,1
<b>Total</b>	<b>105,0</b>	<b>74,9</b>	<b>-31,1</b>	<b>169,2</b>	<b>136,5</b>	<b>-21,8</b>

1/ Información actualizada al 31 de marzo de 2015.

Fuente: Ministerio de Economía y Finanzas.

Elaboración: BCRP, Sucursal Iquitos. Departamento de Estudios Económicos.

### 2. Inversión pública

- La inversión pública creció en 90,7 por ciento interanual en febrero, impulsada por el mayor nivel de ejecución del gobierno nacional (4,6 veces más frente a febrero de 2014) y gobierno regional (5,2 veces más frente a febrero de 2014); en cambio, se contrajo la inversión de los gobiernos locales (-1,9 por ciento).
- En el periodo enero-febrero de 2015, la inversión pública registró un crecimiento de 67,9 por ciento interanual, impulsada por la mayor inversión del gobierno nacional y regional.
- La inversión ejecutada en el periodo enero-febrero de 2015 representó el 4,0 por ciento del presupuesto institucional modificado (PIM); los gobiernos locales tuvieron un avance de 5,2 por ciento; el gobierno regional el 5,1 por ciento y el gobierno nacional el 3,2 por ciento.

**Cuadro N° 12**  
**INVERSIÓN PÚBLICA**<sup>1/ 2/</sup>  
(Millones de nuevos soles)

	Febrero			Enero-Febrero		
	2014	2015	Var. % real	2014	2015	Var. % real
Gobierno Nacional	1,6	7,3	360,5	4,9	14,5	187,5
Gobierno Regional	1,3	7,0	421,2	2,0	7,4	250,3
Gobiernos Locales	9,2	9,3	-1,9	11,6	10,1	-15,0
<b>Total</b>	<b>12,1</b>	<b>23,7</b>	<b>90,7</b>	<b>18,5</b>	<b>31,9</b>	<b>67,9</b>

1/ Información actualizada al 31 de marzo de 2015.

2/ Comprende la adquisición de activos no financieros.

Fuente: Ministerio de Economía y Finanzas.

Elaboración: BCRP, Sucursal Iquitos. Departamento de Estudios Económicos.





Gráfico N° 11

**INVERSIÓN PÚBLICA**

(Var. % real respecto a similar periodo del año anterior)

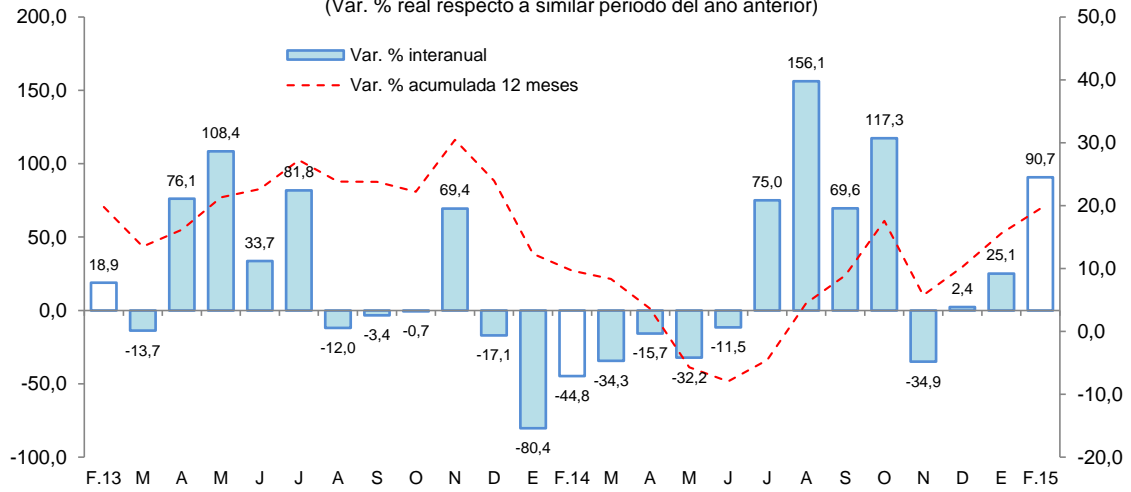

- El **gobierno nacional** desembolsó S/. 2,9 millones en la construcción de la ampliación de una segunda calzada del tramo Aeropuerto Pucallpa-Cementerio Jardín del Buen Recuerdo; y S/. 2,0 millones en la rehabilitación y mejoramiento de la carretera Tingo Maria-Aguaytia-Pucallpa.
- El **gobierno regional** gastó S/. 2,6 millones en el mejoramiento de la vía ruta N° PE-18 desde la avenida Sáenz Peña hasta la avenida Aeropuerto.
- Los **gobiernos locales** desembolsaron S/. 1,6 millones en el mejoramiento del sistema de recolección y tratamiento de residuos sólidos urbanos municipales de Pucallpa.



## VI. ANEXOS



BANCO CENTRAL DE RESERVA DEL PERÚ – SUCURSAL IQUITOS

Anexo Nº 01

UCAYALI: PRODUCCIÓN AGROPECUARIA <sup>1/</sup>  
(T.M.)

	2014												2015		
	Feb.	Mar.	Abr.	May.	Jun.	Jul.	Ago.	Set.	Oct.	Nov.	Dic.	Ene.-Dic.	Ene.	Feb.	
<b>TOTAL AGRÍCOLA</b>	<b>72 781</b>	<b>67 283</b>	<b>64 133</b>	<b>60 714</b>	<b>59 601</b>	<b>56 902</b>	<b>67 939</b>	<b>69 303</b>	<b>64 985</b>	<b>64 729</b>	<b>73 994</b>	<b>796 034</b>	<b>80 606</b>	<b>76 779</b>	<b>TOTAL AGRÍCOLA</b>
Arroz cáscara	2 434	1 957	2 360	1 754	1 119	1 473	3 390	4 306	2 279	1 353	1 901	26 154	1 841	1 747	Arroz cáscara
Plátano	24 869	22 458	20 656	20 044	22 042	22 465	22 679	23 719	25 294	25 962	26 324	280 575	25 372	25 123	Plátano
Yuca	7 631	6 907	8 882	9 708	12 303	10 916	13 377	10 546	6 607	7 772	11 148	115 478	15 946	12 745	Yuca
Naranja	1 357	1 138	896	1 034	1 145	480	188	198	363	518	650	8 963	874	1 137	Naranja
Papaya	4 219	3 722	3 446	3 697	3 507	3 359	3 430	3 368	3 546	3 705	3 623	44 021	4 478	4 450	Papaya
Piña	837	636	485	553	604	621	509	942	1 065	1 270	1 389	9 687	815	819	Piña
Caña de azúcar	2 468	2 161	2 292	1 908	2 247	2 249	1 941	1 825	1 967	2 049	2 076	25 586	2 264	2 353	Caña de azúcar
Maíz amarillo duro	2 363	2 622	2 137	1 670	876	933	4 399	3 620	2 229	1 459	2 766	28 285	3 537	2 596	Maíz amarillo duro
Palma aceitera	11 872	14 014	15 560	13 811	9 909	9 688	9 875	12 373	13 322	10 509	11 112	143 697	11 696	11 696	Palma aceitera
Aguaje	1 852	1 322	733	633	600	356	459	726	1 101	1 337	1 530	12 315	1 674	1 783	Aguaje
Camu camu	255	225	169	161	79	47	14	30	32	58	286	1 628	265	273	Camu camu
Pijuayo fruto	2 178	1 640	633	304	0	0	0	40	509	789	868	8 815	1 783	2 194	Pijuayo fruto
Pijuayo palmito	49	58	48	58	60	53	53	56	65	52	59	670	56	58	Pijuayo palmito
Otros agrícolas															Otros agrícolas
Cacao	173	171	157	222	257	286	267	293	267	282	344	2 905	179	190	Cacao
Café	91	135	142	149	196	189	196	215	242	247	304	2 252	111	101	Café
Algodón	0	0	0	0	0	0	2	33	46	21	0	102	0	0	Algodón
Cocona	278	226	166	154	139	143	132	142	176	192	237	2 234	229	242	Cocona
Soya	0	0	2	0	0	0	0	68	43	16	0	129	0	0	Soya
Melón	0	0	0	0	0	215	989	480	182	0	0	1 891	0	0	Melón
Pepino	10	5	5	9	0	111	331	129	54	65	55	779	23	11	Pepino
Ungurahui	675	543	347	299	196	228	128	37	46	187	340	3 626	577	654	Ungurahui
Resto agrícola	9 170	7 344	5 018	4 548	4 323	3 090	5 579	6 157	5 550	6 886	8 982	76 242	8 886	8 607	Resto agrícola
<b>TOTAL PECUARIO</b>	<b>2 203</b>	<b>2 048</b>	<b>2 126</b>	<b>2 249</b>	<b>2 118</b>	<b>2 260</b>	<b>2 478</b>	<b>2 181</b>	<b>2 196</b>	<b>2 261</b>	<b>2 231</b>	<b>26 413</b>	<b>2 069</b>	<b>2 219</b>	<b>TOTAL PECUARIO</b>
Carne de ave	1 198	1 018	1 074	1 181	1 070	1 193	1 275	1 159	1 167	1 223	1 174	13 789	1 047	1 200	Carne de ave
Carne de porcino	91	88	93	97	96	97	95	95	96	96	109	1 144	93	93	Carne de porcino
Carne de vacuno	121	122	129	132	128	129	129	131	134	138	141	1 558	127	124	Carne de vacuno
Carne de ovino	1	1	1	1	1	1	1	1	1	0	0	10	0	1	Carne de ovino
Leche	391	417	429	433	432	428	414	387	387	389	392	4 896	401	398	Leche
Huevos	401	402	400	405	391	412	564	408	411	415	415	5 016	401	403	Huevos

1/ Cifras preliminares.

Fuente: Dirección Regional del MINAGRI de Ucayali.

Elaboración: BCRP. Sucursal Iquitos. Departamento de Estudios Económicos.



Anexo Nº 02

UCAYALI: PRODUCCIÓN PESQUERA  
(T.M.)

	2014												2015		
	Feb.	Mar.	Abr.	May.	Jun.	Jul.	Ago.	Set.	Oct.	Nov.	Dic.	Ene.-Dic.	Ene.	Feb.	
<b>DESEMBARQUE TOTAL <sup>1/</sup></b>	<b>134</b>	<b>200</b>	<b>140</b>	<b>180</b>	<b>654</b>	<b>674</b>	<b>778</b>	<b>756</b>	<b>668</b>	<b>302</b>	<b>261</b>	<b>4 955</b>	<b>321</b>	<b>n.d.</b>	<b>DESEMBARQUE TOTAL <sup>1/</sup></b>
Fresco	62	145	122	136	546	513	554	617	408	215	134	3 546	240	n.d.	Fresco
Seco-salado	72	55	18	44	108	161	224	139	260	87	127	1 409	81	n.d.	Seco-salado
<b>DESEMBARQUE TOTAL <sup>2/</sup></b>	<b>134</b>	<b>200</b>	<b>140</b>	<b>180</b>	<b>654</b>	<b>674</b>	<b>778</b>	<b>756</b>	<b>668</b>	<b>302</b>	<b>261</b>	<b>4 955</b>	<b>321</b>	<b>n.d.</b>	<b>DESEMBARQUE TOTAL <sup>2/</sup></b>
Acarahuazú	3	2	0	2	5	3	6	3	4	3	5	39	2	n.d.	Acarahuazú
Achacubo	0	0	0	1	1	0	0	0	0	0	0	2	0	n.d.	Achacubo
Arahuana	0	0	1	0	0	1	1	0	1	1	1	8	0	n.d.	Arahuana
Boquichico	24	53	18	31	160	223	230	222	242	56	40	1 338	51	n.d.	Boquichico
Chiu Chiu	8	14	5	8	0	1	0	10	6	41	18	122	49	n.d.	Chiu Chiu
Doncella	4	6	6	13	39	35	64	26	13	9	8	231	15	n.d.	Doncella
Dorado	0	0	0	0	2	2	2	1	2	0	0	9	2	n.d.	Dorado
Gamitana	1	0	1	1	1	1	1	0	1	1	1	10	1	n.d.	Gamitana
Lisa	2	5	4	4	21	25	26	23	6	6	5	131	2	n.d.	Lisa
LLambina	7	30	4	6	0	4	10	8	28	31	51	201	95	n.d.	LLambina
Llausa	11	2	1	6	5	11	21	12	3	3	2	100	4	n.d.	Llausa
Maparate	4	9	6	9	7	13	15	24	21	13	12	143	9	n.d.	Maparate
Mota	2	11	7	5	27	23	39	40	27	23	19	226	12	n.d.	Mota
Paco	0	0	0	1	5	3	1	1	1	1	1	14	1	n.d.	Paco
Paiche	0	4	1	1	2	7	3	2	0	0	0	21	0	n.d.	Paiche
Palometa	0	2	10	10	72	53	53	33	16	4	3	257	3	n.d.	Palometa
Sardina	1	3	9	16	68	60	44	26	33	19	5	284	0	n.d.	Sardina
Torre	2	0	0	1	2	0	1	0	1	2	1	11	1	n.d.	Torre
Tucunaré	0	0	1	1	2	1	4	1	1	1	1	14	0	n.d.	Tucunaré
Turushuqui	1	3	1	1	0	2	4	1	3	3	1	26	3	n.d.	Turushuqui
Yulilla	4	6	3	4	1	1	0	2	7	2	1	34	3	n.d.	Yulilla
Otras especies	60	50	62	59	234	205	253	321	252	83	86	1 734	68	n.d.	Otras especies
<b>PECES ORNAMENTALES (unidades)</b>	<b>5 181</b>	<b>30 990</b>	<b>45 068</b>	<b>59 804</b>	<b>29 114</b>	<b>43 367</b>	<b>42 975</b>	<b>24 734</b>	<b>32 501</b>	<b>8 010</b>	<b>1 610</b>	<b>373 157</b>	<b>1 400</b>	<b>n.d.</b>	<b>PECES ORNAMENTALES (unidades)</b>

1/ Por estado de conservación.

2/ Por tipo de especie.

Fuente: Dirección Regional de la Producción de Ucayali.

Elaboración: BCRP. Sucursal Iquitos. Departamento de Estudios Económicos.

Anexo Nº 03

UCAYALI: PRODUCCIÓN DE MADERA ROLLIZA  
(Metros cúbicos)

	2014												2015		Especies de madera	
	Feb.	Mar.	Abr.	May.	Jun.	Jul.	Ago.	Set.	Oct.	Nov.	Dic.	Ene.-Dic.	Ene.	Feb.		
<b>Especies de madera</b>																<b>Especies de madera</b>
Aguano masha	0	0	0	0	100	0	88	56	128	0	0	372	0	0	Aguano masha	
Bolaina blanca	1 594	682	1 033	490	1 120	1 894	799	1 486	386	124	1 127	11 981	403	114	Bolaina blanca	
Caoba	0	0	0	0	0	0	0	0	0	0	0	0	0	0	Caoba	
Capirona	120	0	0	0	100	0	100	100	62	0	0	482	0	0	Capirona	
Cachimbo	610	1 870	1 652	1 428	632	286	1 221	3 326	3 428	861	592	17 486	1 171	526	Cachimbo	
Catahua	70	0	69	0	24	0	146	74	0	110	26	519	160	149	Catahua	
Cedro	0	0	0	0	0	0	0	0	2	0	0	2	68	88	Cedro	
Copaiba	60	0	1 268	545	510	87	349	578	80	90	263	4 004	354	749	Copaiba	
Cumala	913	105	335	433	1 599	693	833	563	34	272	0	6 143	415	979	Cumala	
Estoraque	70	0	83	50	317	59	20	10	0	0	0	624	0	12	Estoraque	
Huayruro	742	142	1 088	649	179	531	463	2 259	500	1 060	522	8 308	1 454	159	Huayruro	
Huimba negra	143	0	100	0	0	0	140	67	25	40	0	586	0	58	Huimba negra	
Ishpingo	0	0	115	0	28	0	0	8	0	0	0	151	0	32	Ishpingo	
Lagarto caspi	0	0	0	0	23	0	0	0	0	0	0	23	0	0	Lagarto caspi	
Lupuna blanca	60	50	506	618	140	73	337	427	246	67	114	2 987	168	816	Lupuna blanca	
Moena	108	0	473	0	263	200	280	800	3	0	32	2 383	122	298	Moena	
Panguana	5	0	0	44	70	147	115	91	0	0	0	652	0	0	Panguana	
Pashaco	60	300	349	70	100	154	309	409	430	30	15	2 299	68	178	Pashaco	
Pumaquiro	0	25	149	62	50	131	67	184	44	0	10	722	177	91	Pumaquiro	
Quinilla	0	0	0	0	0	0	0	110	85	5	0	333	0	0	Quinilla	
Requia	39	0	0	0	0	0	0	0	0	0	0	39	0	0	Requia	
Shihuahuaco	216	234	296	4	530	547	934	2 375	240	30	30	5 667	428	173	Shihuahuaco	
Tornillo	1 507	965	1 904	905	252	47	413	1 148	377	211	263	8 608	792	498	Tornillo	
Utucuro	25	0	0	0	0	0	0	0	0	0	0	25	0	0	Utucuro	
Yacushapana	0	0	0	0	0	100	30	46	119	0	0	413	0	0	Yacushapana	
Otros	1 090	379	315	120	893	390	824	2 017	401	105	51	7 035	86	161	Otros	
<b>TOTAL</b>	<b>7 432</b>	<b>4 752</b>	<b>9 735</b>	<b>5 418</b>	<b>6 930</b>	<b>5 339</b>	<b>7 468</b>	<b>16 134</b>	<b>6 591</b>	<b>3 005</b>	<b>3 046</b>	<b>81 844</b>	<b>5 866</b>	<b>5 081</b>	<b>TOTAL</b>	

Fuente: Gobierno Regional de Ucayali - Dirección Ejecutiva Forestal, Flora y Fauna Silvestre.

Elaboración: BCRP. Sucursal Iquitos. Departamento de Estudios Económicos.



Anexo Nº 04

UCAYALI: PRODUCCIÓN DE MADERA ASERRADA  
(Metros cúbicos)

	2014												2015		Especies de madera	
	Feb.	Mar.	Abr.	May.	Jun.	Jul.	Ago.	Set.	Oct.	Nov.	Dic.	Ene.-Dic.	Ene.	Feb.		
<b>Especies de madera</b>																<b>Especies de madera</b>
Aguano masha	21	10	7	37	2	4	17	2	46	4	0	186	0	8	Aguano masha	
Caoba	0	0	35	10	0	0	0	0	0	0	0	45	0	0	Caoba	
Capirona	104	50	49	30	85	0	114	13	15	0	24	572	15	16	Capirona	
Cachimbo	1 532	1 197	640	2 740	1 965	431	604	979	1 718	923	890	15 528	1 170	738	Cachimbo	
Catahua	260	352	709	793	727	17	57	25	4	72	90	3 253	0	237	Catahua	
Cedro	0	28	0	23	2	0	0	0	0	0	0	73	16	12	Cedro	
Copaiba	70	146	532	664	991	305	237	146	172	67	91	3 679	223	477	Copaiba	
Cumala	55	4	322	1 636	2 359	683	415	580	179	62	69	6 509	139	454	Cumala	
Estoraque	52	184	40	294	350	63	77	7	55	22	80	1 370	5	2	Estoraque	
Huayruro	353	181	400	471	542	96	422	85	447	552	208	4 130	822	415	Huayruro	
Huimba	35	64	66	10	40	34	13	37	89	21	12	516	19	23	Huimba	
Ishpingo	12	52	5	98	130	22	0	0	0	0	22	346	0	5	Ishpingo	
Lagarto caspi	0	0	0	2	3	8	0	0	0	0	0	13	0	0	Lagarto caspi	
Lupuna	148	119	54	192	111	17	56	78	215	46	51	1 167	36	54	Lupuna	
Marupa	7	98	38	157	66	103	46	28	65	13	0	697	8	0	Marupa	
Moena	136	218	178	299	398	254	164	226	199	38	14	2 281	62	116	Moena	
Pashaco	15	187	258	322	322	129	215	63	206	55	68	1 931	101	79	Pashaco	
Pumaquiro	22	20	35	117	76	48	28	73	107	28	0	609	27	29	Pumaquiro	
Quinilla	77	13	0	98	77	0	1	16	28	0	29	374	0	12	Quinilla	
Requia	3	0	0	12	0	0	0	0	0	0	0	45	0	7	Requia	
Shihuahuaco	269	411	315	359	505	137	285	278	502	276	616	4 730	375	613	Shihuahuaco	
Tornillo	730	1 163	1 333	1 551	1 163	244	651	487	272	172	174	8 792	601	421	Tornillo	
Utucuro	57	16	13	0	0	0	0	0	76	2	0	232	8	14	Utucuro	
Yacushapana	55	59	83	72	82	55	23	49	49	5	5	578	14	5	Yacushapana	
Otros	2 320	2 162	1 784	1 748	1 959	1 421	892	1 149	1 331	808	1 090	17 957	1 496	1 459	Otros	
<b>TOTAL</b>	<b>6 333</b>	<b>6 734</b>	<b>6 896</b>	<b>11 735</b>	<b>11 955</b>	<b>4 071</b>	<b>4 317</b>	<b>4 321</b>	<b>5 774</b>	<b>3 166</b>	<b>3 532</b>	<b>75 612</b>	<b>5 137</b>	<b>5 195</b>	<b>TOTAL</b>	

Fuente: Gobierno Regional de Ucayali - Dirección Ejecutiva Forestal, Flora y Fauna Silvestre.

Elaboración: BCRP. Sucursal Iquitos. Departamento de Estudios Económicos.

Anexo Nº 05

UCAYALI: PRODUCCIÓN DE HIDROCARBUROS LÍQUIDOS Y GAS

	2014												2015		
	Feb.	Mar.	Abr.	May.	Jun.	Jul.	Ago.	Set.	Oct.	Nov.	Dic.	Ene.-Dic.	Ene.	Feb.	
<b>LÍQUIDOS GN <sup>1/</sup></b> *Lote 31-C (LGN)	61	75	67	73	69	71	69	67	60	58	47	784	62	50	<b>LÍQUIDOS GN <sup>1/</sup></b> *Lote 31-C (LGN)
<b>PETRÓLEO <sup>1/</sup></b> *Lote 131	11	34	1	0	0	0	0	13	65	66	66	258	21	62	<b>PETRÓLEO <sup>1/</sup></b> *Lote 131
<b>GAS NATURAL <sup>2/</sup></b> *Lote 31-C	447	500	309	401	528	409	474	474	420	467	422	5 298	394	398	<b>GAS NATURAL <sup>2/</sup></b> *Lote 31-C

1/ Miles de barriles.

2/ Millones de pies cúbicos.

Fuente: PerúPetro S.A.

Elaboración: BCRP. Sucursal Iquitos. Departamento de Estudios Económicos.



Anexo Nº 06

UCAYALI: PRODUCCIÓN MANUFACTURERA <sup>1/</sup>  
(Índice de volumen físico: 2007=100)

C I I U	2014												2015		C I I U
	Feb.	Mar.	Abr.	May.	Jun.	Jul.	Ago.	Set.	Oct.	Nov.	Dic.	Ene.-Dic.	Ene.	Feb.	
<b>MANUFACTURA PRIMARIA</b>	<b>54,1</b>	<b>67,6</b>	<b>57,3</b>	<b>65,6</b>	<b>72,0</b>	<b>80,0</b>	<b>79,8</b>	<b>72,4</b>	<b>81,7</b>	<b>59,0</b>	<b>66,8</b>	<b>68,7</b>	<b>67,4</b>	<b>61,3</b>	<b>MANUFACTURA PRIMARIA</b>
2320 -Refinación de petróleo	54,1	67,6	57,3	65,6	72,0	80,0	79,8	72,4	81,7	59,0	66,8	68,7	67,4	61,3	2320 -Refinación de petróleo
<b>MANUFACTURA NO PRIMARIA</b>	<b>133,2</b>	<b>143,2</b>	<b>129,1</b>	<b>155,5</b>	<b>162,1</b>	<b>151,4</b>	<b>147,5</b>	<b>143,4</b>	<b>153,9</b>	<b>153,4</b>	<b>165,6</b>	<b>148,9</b>	<b>139,1</b>	<b>126,8</b>	<b>MANUFACTURA NO PRIMARIA</b>
1553 -Bebidas malteadas	235,9	260,4	222,3	260,7	267,5	283,6	277,0	272,1	277,8	263,1	308,2	266,4	244,1	223,7	1553 -Bebidas malteadas
1554 -Bebidas gaseosas	114,2	134,8	122,9	70,5	158,9	158,3	180,8	19,8	17,8	156,3	174,2	122,9	196,0	163,9	1554 -Bebidas gaseosas
2010 -Madera aserrada	29,1	31,0	31,7	53,9	55,0	18,7	19,8	19,9	36,5	37,6	33,0	33,1	39,7	31,3	2010 -Madera aserrada
2021 -Triplay	77,6	69,1	85,5	101,7	100,2	92,1	92,1	92,1	92,1	90,9	36,1	83,6	38,1	45,1	2021 -Triplay
2710 -Calaminas y varillas	110,0	60,5	149,7	106,9	166,2	98,1	39,2	61,7	80,7	249,1	138,0	111,3	97,0	137,2	2710 -Calaminas y varillas
2899 -Clavos para madera	344,1	216,7	200,7	280,4	267,6	95,6	9,6	181,6	312,3	139,2	154,1	208,2	267,6	194,4	2899 -Clavos para madera
<b>TOTAL</b>	<b>106,7</b>	<b>117,8</b>	<b>105,0</b>	<b>125,3</b>	<b>131,8</b>	<b>127,5</b>	<b>124,8</b>	<b>119,6</b>	<b>129,7</b>	<b>121,7</b>	<b>132,4</b>	<b>122,0</b>	<b>115,0</b>	<b>104,8</b>	<b>TOTAL</b>

1/ Cifras preliminares

Fuente: Dirección Regional de la Producción de Ucayali - Encuesta a Empresas Industriales.

Elaboración: BCRP. Sucursal Iquitos. Departamento de Estudios Económicos.



Anexo Nº 07

UCAYALI: ÍNDICE DE VOLUMEN FÍSICO DE LA PRODUCCIÓN INDUSTRIAL DE PUCALLPA <sup>1/</sup>  
(Variación Porcentual)

C I I U	2014/2013												2015/2014		C I I U
	Feb.	Mar.	Abr.	May.	Jun.	Jul.	Ago.	Set.	Oct.	Nov.	Dic.	Ene.-Dic.	Ene.	Feb.	
<b>MANUFACTURA PRIMARIA</b>	<b>-32,3</b>	<b>-22,4</b>	<b>-24,4</b>	<b>1,5</b>	<b>-0,3</b>	<b>-10,8</b>	<b>14,7</b>	<b>4,6</b>	<b>24,0</b>	<b>-8,9</b>	<b>-6,4</b>	<b>-6,6</b>	<b>-0,4</b>	<b>13,3</b>	<b>MANUFACTURA PRIMARIA</b>
2320 -Refinación de petróleo	-32,3	-22,4	-24,4	1,5	-0,3	-10,8	14,7	4,6	24,0	-8,9	-6,4	-6,6	-0,4	13,3	2320 -Refinación de petróleo
<b>MANUFACTURA NO PRIMARIA</b>	<b>3,0</b>	<b>67,4</b>	<b>9,1</b>	<b>7,9</b>	<b>17,9</b>	<b>-3,1</b>	<b>1,1</b>	<b>-9,0</b>	<b>-4,2</b>	<b>4,5</b>	<b>3,6</b>	<b>5,6</b>	<b>-6,5</b>	<b>-4,8</b>	<b>MANUFACTURA NO PRIMARIA</b>
1553 -Bebidas malteadas	7,1	114,1	17,6	11,8	10,5	4,3	8,1	-4,9	-3,4	6,7	7,1	10,5	-9,2	-5,2	1553 -Bebidas malteadas
1554 -Bebidas gaseosas	-51,8	-44,5	-56,3	-77,8	-18,1	-39,4	-23,7	-90,3	-93,5	-43,3	-32,5	-52,2	17,9	43,6	1554 -Bebidas gaseosas
2010 -Madera aserrada	-13,4	-24,4	-11,9	9,6	54,9	-55,8	-38,1	-36,5	-5,0	11,3	5,7	-12,2	27,3	7,7	2010 -Madera aserrada
2021 -Triplay	-16,2	2,2	-0,5	6,3	41,7	16,1	-5,9	11,4	35,1	4,0	-59,8	-0,9	-47,9	-41,9	2021 -Triplay
2710 -Calaminas y varillas	31,4	48,6	67,4	280,4	144,4	457,4	32,9	9,2	163,7	-1,3	124,4	70,9	28,2	24,7	2710 -Calaminas y varillas
2899 -Clavos de madera	-	-24,6	-45,9	-23,5	185,3	-73,5	-96,6	-17,3	74,8	-34,8	-5,2	-2,8	-9,7	-43,5	2899 -Clavos de madera
<b>TOTAL</b>	<b>-5,4</b>	<b>36,9</b>	<b>0,9</b>	<b>6,7</b>	<b>14,1</b>	<b>-4,8</b>	<b>3,8</b>	<b>-6,5</b>	<b>0,6</b>	<b>2,0</b>	<b>1,8</b>	<b>3,1</b>	<b>-5,4</b>	<b>-1,8</b>	<b>TOTAL</b>

1/ cifras preliminares

Fuente: Dirección Regional de la Producción de Ucayali - Encuesta a Empresas Industriales.

Elaboración: BCRP. Sucursal Iquitos. Departamento de Estudios Económicos.

Anexo Nº 08

**EMPLEO FORMAL URBANO EN EMPRESAS DE 10 Y MÁS TRABAJADORES  
EN LA CIUDAD DE PUCALLPA POR SECTORES ECONÓMICOS  
(Variación porcentual con respecto al mismo mes del año anterior)**

Año	Mes	Primario <sup>1/</sup>	Industria	Comercio	Transporte	Servicios <sup>2/</sup>	Total
2014	FEB.	-16,7	-0,3	4,8	-16,9	-17,7	-6,4
	MAR.	-18,3	0,0	5,8	-22,4	-0,1	-3,3
	ABR.	0,6	-0,2	7,2	-19,8	-4,7	-1,6
	MAY.	4,2	0,1	6,8	-18,5	1,7	0,4
	JUN.	-13,6	2,8	6,5	-18,3	-4,6	-2,1
	JUL.	0,7	-0,2	6,1	-14,1	-8,3	-2,3
	AGO.	2,9	0,1	2,1	-3,7	-18,0	-4,1
	SET.	0,9	-1,2	1,8	-1,1	-3,4	-0,9
	OCT.	-11,3	0,4	1,4	2,5	-1,6	-0,8
	NOV.	-13,8	-3,5	-0,6	-1,7	0,8	-2,7
DIC.	-8,8	-6,1	1,4	-3,2	0,1	-3,0	
2015	ENE.	-9,1	-5,0	-9,8	-6,9	-13,2	-8,6
	FEB. <sup>3/</sup>	-10,7	-3,0	-6,9	-2,4	-1,4	-4,5

Nota: La información corresponde al primer día de cada mes.

1/ Conformada por las subramas agricultura, pesca y minería.

2/ Conformada por las subramas servicios prestados a empresas, restaurantes y hoteles, establecimientos financieros, enseñanza, servicios sociales y comunales; y electricidad, gas y agua.

3/ Preliminar.

Fuente: MTPE – Encuesta Nacional de Variación Mensual del Empleo (ENVME).

Elaboración: BCRP. Sucursal Iquitos. Departamento de Estudios Económicos.

Anexo Nº 09

UCAYALI: EXPORTACIONES FOB POR GRUPO DE PRODUCTO <sup>1/</sup>  
(Millones US\$)

	2014												2015		
	Feb.	Mar.	Abr.	May.	Jun.	Jul.	Ago.	Set.	Oct.	Nov.	Dic.	Ene.-Dic.	Ene.	Feb.	
<b>Productos no tradicionales</b>	<b>4,4</b>	<b>4,6</b>	<b>4,6</b>	<b>4,0</b>	<b>3,2</b>	<b>3,0</b>	<b>2,7</b>	<b>3,3</b>	<b>3,6</b>	<b>3,9</b>	<b>3,6</b>	<b>44,7</b>	<b>2,5</b>	<b>3,4</b>	<b>Productos no tradicionales</b>
<b>Forestales</b>	<b>4,2</b>	<b>4,5</b>	<b>4,4</b>	<b>3,9</b>	<b>3,1</b>	<b>3,0</b>	<b>2,6</b>	<b>3,3</b>	<b>3,2</b>	<b>3,5</b>	<b>3,6</b>	<b>42,9</b>	<b>2,3</b>	<b>3,4</b>	<b>Forestales</b>
- Madera aserrada	1,3	1,8	1,7	1,2	1,3	1,0	0,6	1,7	1,8	0,8	1,2	15,4	1,2	1,6	- Madera aserrada
- Tablillas y frisos	1,8	1,7	1,4	1,3	1,0	0,9	0,7	1,0	0,5	1,1	1,4	14,1	0,3	0,6	- Tablillas y frisos
- Machihembrado	0,0	0,0	0,0	0,0	0,0	0,0	0,0	0,0	0,0	0,0	0,0	0,0	0,0	0,0	- Machihembrado
- Triplay	0,3	0,6	0,4	0,9	0,3	0,7	0,8	0,6	0,5	1,1	0,4	6,9	0,4	0,4	- Triplay
- Tableros	0,0	0,0	0,1	0,0	0,0	0,0	0,0	0,0	0,0	0,0	0,0	0,7	0,0	0,0	- Tableros
- Tarugos y trefilados	0,0	0,0	0,0	0,0	0,0	0,0	0,0	0,0	0,0	0,0	0,0	0,0	0,0	0,0	- Tarugos y trefilados
- Otros acabados	0,9	0,4	0,8	0,5	0,5	0,4	0,5	0,0	0,3	0,4	0,6	5,7	0,4	0,9	- Otros acabados
<b>Agroindustriales</b>	<b>0,0</b>	<b>0,0</b>	<b>0,1</b>	<b>0,0</b>	<b>0,0</b>	<b>0,0</b>	<b>0,0</b>	<b>0,0</b>	<b>0,0</b>	<b>0,0</b>	<b>0,0</b>	<b>0,2</b>	<b>0,0</b>	<b>0,0</b>	<b>Agroindustriales</b>
- Camu camu	0,0	0,0	0,1	0,0	0,0	0,0	0,0	0,0	0,0	0,0	0,0	0,2	0,0	0,0	- Camu camu
- Uña de gato	0,0	0,0	0,0	0,0	0,0	0,0	0,0	0,0	0,0	0,0	0,0	0,0	0,0	0,0	- Uña de gato
- Sangre de grado	0,0	0,0	0,0	0,0	0,0	0,0	0,0	0,0	0,0	0,0	0,0	0,0	0,0	0,0	- Sangre de grado
- Otros	0,0	0,0	0,0	0,0	0,0	0,0	0,0	0,0	0,0	0,0	0,0	0,0	0,0	0,0	- Otros
<b>Pesqueros</b>	<b>0,0</b>	<b>0,0</b>	<b>0,0</b>	<b>0,0</b>	<b>0,0</b>	<b>0,0</b>	<b>0,1</b>	<b>0,0</b>	<b>0,5</b>	<b>0,0</b>	<b>0,0</b>	<b>0,6</b>	<b>0,0</b>	<b>0,0</b>	<b>Pesqueros</b>
- Peces ornamentales	0,0	0,0	0,0	0,0	0,0	0,0	0,0	0,0	0,0	0,0	0,0	0,1	0,0	0,0	- Peces ornamentales
- Pescado congelado	0,0	0,0	0,0	0,0	0,0	0,0	0,1	0,0	0,0	0,0	0,0	0,1	0,0	0,0	- Pescado congelado
- Pescado seco salado	0,0	0,0	0,0	0,0	0,0	0,0	0,0	0,0	0,5	0,0	0,0	0,5	0,0	0,0	- Pescado seco salado
<b>Otros</b>	<b>0,2</b>	<b>0,1</b>	<b>0,1</b>	<b>0,1</b>	<b>0,0</b>	<b>0,0</b>	<b>0,0</b>	<b>0,0</b>	<b>0,0</b>	<b>0,4</b>	<b>0,0</b>	<b>1,0</b>	<b>0,2</b>	<b>0,0</b>	<b>Otros</b>
<b>Resto</b>	<b>0,0</b>	<b>0,0</b>	<b>0,0</b>	<b>0,0</b>	<b>0,0</b>	<b>0,0</b>	<b>0,0</b>	<b>0,0</b>	<b>0,0</b>	<b>0,0</b>	<b>0,0</b>	<b>0,0</b>	<b>0,0</b>	<b>0,0</b>	<b>Resto</b>
<b>TOTAL EXPORTACIONES</b>	<b>4,4</b>	<b>4,6</b>	<b>4,6</b>	<b>4,0</b>	<b>3,2</b>	<b>3,0</b>	<b>2,7</b>	<b>3,3</b>	<b>3,6</b>	<b>3,9</b>	<b>3,6</b>	<b>44,8</b>	<b>2,5</b>	<b>3,4</b>	<b>TOTAL EXPORTACIONES</b>

1/ cifras preliminares.

Fuente: SUNAT (www.sunat.gob.pe)

Elaboración: BCRP. Sucursal Iquitos. Departamento de Estudios Económicos.



Anexo Nº 10

UCAYALI: GASTOS NO FINANCIEROS DEL GOBIERNO NACIONAL <sup>1/</sup>  
(Millones de nuevos soles)

	2014												2015		
	Feb.	Mar.	Abr.	May.	Jun.	Jul.	Ago.	Set.	Oct.	Nov.	Dic.	Ene.-Dic.	Ene.	Feb.	
<b>GASTOS NO FINANCIEROS</b>	<b>70,4</b>	<b>27,4</b>	<b>31,4</b>	<b>30,0</b>	<b>31,7</b>	<b>74,8</b>	<b>81,1</b>	<b>50,8</b>	<b>60,5</b>	<b>58,0</b>	<b>69,3</b>	<b>611,1</b>	<b>31,6</b>	<b>50,5</b>	<b>GASTOS NO FINANCIEROS</b>
<b>a. GASTOS CORRIENTES</b>	<b>65,8</b>	<b>23,2</b>	<b>29,0</b>	<b>24,0</b>	<b>28,8</b>	<b>24,9</b>	<b>34,3</b>	<b>20,6</b>	<b>28,5</b>	<b>25,4</b>	<b>41,7</b>	<b>368,7</b>	<b>24,5</b>	<b>33,9</b>	<b>a. GASTOS CORRIENTES</b>
1. Personal y obligaciones	12,2	12,4	12,6	12,7	12,7	15,5	12,6	12,5	13,5	14,0	14,7	158,2	12,3	14,4	1. Personal y obligaciones
2. Pensiones y prestaciones sociales	0,8	0,8	1,2	0,9	0,8	1,3	0,9	0,7	1,0	1,0	1,9	11,9	0,6	0,9	2. Pensiones y prestaciones sociales
3. Bienes y servicios	46,8	7,0	5,2	5,1	6,6	5,9	6,5	5,5	7,6	7,8	15,4	121,3	6,3	5,6	3. Bienes y servicios
4. Donaciones y transferencias	5,1	1,2	2,9	1,6	1,1	1,9	4,6	0,5	1,8	1,5	0,8	23,6	5,0	9,3	4. Donaciones y transferencias
5. Otros gastos corrientes	1,0	1,7	7,1	3,8	7,5	0,4	9,7	1,4	4,6	1,1	8,8	53,7	0,3	3,8	5. Otros gastos corrientes
<b>b. GASTOS DE CAPITAL</b>	<b>4,6</b>	<b>4,1</b>	<b>2,4</b>	<b>5,9</b>	<b>3,0</b>	<b>49,9</b>	<b>46,7</b>	<b>30,2</b>	<b>32,0</b>	<b>32,6</b>	<b>27,6</b>	<b>242,4</b>	<b>7,1</b>	<b>16,5</b>	<b>b. GASTOS DE CAPITAL</b>
1. Adquisición de activos no financieros	1,6	1,4	2,4	5,4	2,4	49,3	46,6	27,1	31,1	32,6	26,7	229,9	7,1	7,3	1. Adquisición de activos no financieros
2. Donaciones y transferencias	3,0	2,7	0,0	0,6	0,5	0,4	0,1	3,1	1,0	0,0	0,2	11,6	0,0	9,2	2. Donaciones y transferencias
3. Otros gastos de capital	0,0	0,0	0,0	0,0	0,0	0,1	0,0	0,0	0,0	0,0	0,7	0,9	0,0	0,0	3. Otros gastos de capital

1/ Información actualizada al 31 de marzo de 2015.

Fuente: Ministerio de Economía y Finanzas.

Elaboración: BCRP. Sucursal Iquitos. Departamento de Estudios Económicos.

Anexo Nº 11

UCAYALI: GASTOS NO FINANCIEROS DEL GOBIERNO REGIONAL <sup>1/</sup>  
(Millones de nuevos soles)

	2014												2015		
	Feb.	Mar.	Abr.	May.	Jun.	Jul.	Ago.	Set.	Oct.	Nov.	Dic.	Ene.-Dic.	Ene.	Feb.	
<b>GASTOS NO FINANCIEROS</b>	<b>29,0</b>	<b>48,2</b>	<b>40,8</b>	<b>51,0</b>	<b>42,5</b>	<b>56,9</b>	<b>65,6</b>	<b>43,0</b>	<b>49,2</b>	<b>44,8</b>	<b>92,5</b>	<b>596,9</b>	<b>31,9</b>	<b>35,8</b>	<b>GASTOS NO FINANCIEROS</b>
<b>a. GASTOS CORRIENTES</b>	<b>27,7</b>	<b>28,9</b>	<b>31,3</b>	<b>31,6</b>	<b>30,3</b>	<b>39,3</b>	<b>36,1</b>	<b>32,9</b>	<b>31,4</b>	<b>34,5</b>	<b>52,9</b>	<b>409,7</b>	<b>31,6</b>	<b>28,7</b>	<b>a. GASTOS CORRIENTES</b>
1. Personal y obligaciones	20,1	20,5	21,6	21,5	19,9	26,4	24,2	21,2	20,8	23,9	29,7	277,2	25,6	21,0	1. Personal y obligaciones
2. Pensiones y prestaciones sociales	1,8	1,7	1,7	1,8	1,8	3,2	2,6	1,7	1,8	2,1	3,7	26,2	2,5	1,8	2. Pensiones y prestaciones sociales
3. Bienes y servicios	5,6	6,5	7,5	8,2	8,5	9,3	9,1	9,4	8,7	7,6	17,7	101,2	3,0	5,8	3. Bienes y servicios
4. Donaciones y transferencias corrientes	0,0	0,0	0,0	0,1	0,0	0,0	0,0	0,0	0,0	0,0	0,0	0,1	0,0	0,0	4. Donaciones y transferencias corrientes
5. Otros gastos corrientes	0,2	0,1	0,4	0,0	0,2	0,4	0,2	0,5	0,1	0,9	1,9	4,9	0,4	0,1	5. Otros gastos corrientes
<b>b. GASTOS DE CAPITAL</b>	<b>1,3</b>	<b>19,3</b>	<b>9,5</b>	<b>19,4</b>	<b>12,2</b>	<b>17,6</b>	<b>29,4</b>	<b>10,1</b>	<b>17,8</b>	<b>10,3</b>	<b>39,5</b>	<b>187,2</b>	<b>0,3</b>	<b>7,0</b>	<b>b. GASTOS DE CAPITAL</b>
1. Adquisición de activos no financieros	1,3	13,3	9,5	19,4	12,0	17,6	23,5	10,1	17,8	10,3	39,5	175,1	0,3	7,0	1. Adquisición de activos no financieros
2. Donaciones y transferencias	0,0	6,0	0,0	0,0	0,1	0,0	6,0	0,0	0,0	0,0	0,0	12,1	0,0	0,0	2. Donaciones y transferencias
3. Otros gastos de capital	0,0	0,0	0,0	0,0	0,0	0,0	0,0	0,0	0,0	0,0	0,0	0,0	0,0	0,0	3. Otros gastos de capital

1/ Información actualizada al 31 de marzo de 2015.

Fuente: Ministerio de Economía y Finanzas.

Elaboración: BCRP. Sucursal Iquitos. Departamento de Estudios Económicos.

Anexo Nº 12

UCAYALI: GASTOS NO FINANCIEROS DE LOS GOBIERNOS LOCALES 1/  
(Millones de nuevos soles)

	2014												2015		
	Feb.	Mar.	Abr.	May.	Jun.	Jul.	Ago.	Set.	Oct.	Nov.	Dic.	Ene.-Dic.	Ene.	Feb.	
<b>GASTOS NO FINANCIEROS</b>	<b>20,9</b>	<b>25,7</b>	<b>35,2</b>	<b>31,7</b>	<b>32,2</b>	<b>56,6</b>	<b>26,3</b>	<b>38,0</b>	<b>60,7</b>	<b>28,2</b>	<b>69,8</b>	<b>436,7</b>	<b>6,3</b>	<b>21,5</b>	<b>GASTOS NO FINANCIEROS</b>
<b>a. GASTOS CORRIENTES</b>	<b>11,4</b>	<b>14,2</b>	<b>13,0</b>	<b>14,9</b>	<b>13,6</b>	<b>16,6</b>	<b>14,4</b>	<b>13,6</b>	<b>13,3</b>	<b>12,3</b>	<b>18,8</b>	<b>165,0</b>	<b>5,5</b>	<b>12,2</b>	<b>a. GASTOS CORRIENTES</b>
1. Personal y obligaciones	2,0	2,2	2,3	2,4	2,0	3,4	2,2	2,1	2,5	2,1	3,7	30,0	2,6	2,5	1. Personal y obligaciones
2. Pensiones y prestaciones sociales	0,5	0,9	0,3	0,9	1,0	1,4	1,0	1,0	0,9	1,1	0,9	10,2	0,1	0,6	2. Pensiones y prestaciones sociales
3. Bienes y servicios	8,5	10,9	9,5	11,2	10,2	11,3	10,7	10,1	9,6	8,6	13,0	119,0	2,7	8,9	3. Bienes y servicios
4. Donaciones y transferencias	0,5	0,1	0,8	0,2	0,3	0,4	0,4	0,3	0,2	0,4	1,1	4,6	0,0	0,1	4. Donaciones y transferencias
5. Otros gastos corrientes	0,1	0,1	0,1	0,2	0,1	0,1	0,1	0,1	0,1	0,1	0,2	1,2	0,1	0,1	5. Otros gastos corrientes
<b>b. GASTOS DE CAPITAL</b>	<b>9,5</b>	<b>11,5</b>	<b>22,1</b>	<b>16,8</b>	<b>18,6</b>	<b>40,0</b>	<b>11,9</b>	<b>24,5</b>	<b>47,5</b>	<b>15,9</b>	<b>51,0</b>	<b>271,7</b>	<b>0,8</b>	<b>9,3</b>	<b>b. GASTOS DE CAPITAL</b>
1. Adquisición de activos no financieros	9,2	11,4	22,1	16,6	18,0	39,7	11,9	24,0	47,2	15,9	50,5	269,0	0,8	9,3	1. Adquisición de activos no financieros
2. Donaciones y transferencias	0,3	0,0	0,0	0,2	0,6	0,3	0,0	0,5	0,0	0,0	0,5	2,5	0,0	0,0	2. Donaciones y transferencias
3. Otros gastos de capital	0,0	0,0	0,0	0,0	0,0	0,0	0,0	0,0	0,2	0,0	0,0	0,3	0,0	0,0	3. Otros gastos de capital

1/ Información actualizada al 31 de marzo de 2015.

Fuente: Ministerio de Economía y Finanzas.

Elaboración: BCRP. Sucursal Iquitos. Departamento de Estudios Económicos.

Anexo Nº 13

UCAYALI: INVERSIÓN NO FINANCIERA DEL GOBIERNO NACIONAL <sup>1/</sup>  
(Millones de nuevos soles)

FUNCIÓN	2014											2015		FUNCIÓN	
	Feb.	Mar.	Abr.	May.	Jun.	Jul.	Ago.	Set.	Oct.	Nov.	Dic.	Ene.-Dic.	Ene.		Feb.
Planeamiento	0,0	0,0	0,0	0,0	0,0	0,0	0,0	0,0	0,0	0,1	0,8	1,0	0,0	0,1	Planeamiento
Justicia	0,0	0,1	0,0	0,0	0,0	12,4	5,9	1,1	21,5	13,1	4,0	58,1	1,3	0,8	Justicia
Agropecuaria	0,0	0,1	0,0	0,1	0,1	0,1	0,3	0,1	0,1	0,1	0,3	1,1	0,0	0,0	Agropecuaria
Protección social	0,0	0,0	0,0	0,0	0,0	0,0	0,0	0,0	0,0	0,0	0,0	0,0	0,0	0,0	Protección social
Trabajo	0,0	0,0	0,0	0,0	0,0	0,0	0,0	0,0	0,0	0,0	0,0	0,0	0,0	0,0	
Defensa y seguridad nacional	0,0	0,0	0,0	0,0	0,1	0,0	0,0	0,0	0,0	0,0	0,1	0,3	0,0	0,0	Defensa y seguridad nacional
Educación	0,0	0,0	1,1	1,8	0,4	0,6	1,7	0,4	1,3	0,2	2,9	10,4	1,8	1,6	Educación
Energía	1,1	1,1	0,9	0,7	0,5	0,2	0,3	1,2	1,3	1,7	1,4	11,9	0,4	0,0	Energía
Pesca	0,0	0,0	0,0	0,0	0,0	0,0	0,0	0,0	0,0	0,0	0,0	0,0	0,0	0,0	Pesca
Saneamiento	0,0	0,0	0,0	0,0	0,0	0,0	0,1	0,1	0,0	0,0	0,1	0,2	0,0	0,0	Saneamiento
Salud	0,5	0,1	0,2	0,2	0,2	1,2	0,1	0,0	0,2	0,3	0,2	3,5	0,1	0,0	Salud
Ambiente	0,0	0,0	0,0	0,0	0,0	0,0	0,0	0,0	0,0	0,0	0,1	0,2	0,0	0,0	Ambiente
Transporte	-0,1	0,0	0,1	2,6	1,2	34,8	38,2	24,1	6,6	17,1	14,0	140,0	3,5	4,9	Transporte
Comunicaciones	0,0	0,0	0,0	0,0	0,0	0,0	0,0	0,0	0,0	0,0	2,7	2,7	0,0	0,0	Comunicaciones
Orden público y seguridad	0,0	0,0	0,0	0,0	0,0	0,0	0,0	0,0	0,0	0,1	0,1	0,3	0,0	0,0	Orden público y seguridad
<b>TOTAL DE INVERSIONES</b>	<b>1,6</b>	<b>1,4</b>	<b>2,4</b>	<b>5,4</b>	<b>2,4</b>	<b>49,3</b>	<b>46,6</b>	<b>27,1</b>	<b>31,1</b>	<b>32,6</b>	<b>26,7</b>	<b>229,9</b>	<b>7,1</b>	<b>7,3</b>	<b>TOTAL DE INVERSIONES</b>

1/ Información actualizada al 31 de marzo de 2015.

Fuente: Ministerio de Economía y Finanzas.

Elaboración: BCRP Sucursal Iquitos. Departamento de Estudios Económicos.



Anexo Nº 14

UCAYALI: INVERSIÓN NO FINANCIERA DEL GOBIERNO REGIONAL <sup>1/</sup>  
(Millones de nuevos soles)

FUNCIÓN	2014												2015		FUNCIÓN
	Feb.	Mar.	Abr.	May.	Jun.	Jul.	Ago.	Set.	Oct.	Nov.	Dic.	Ene.-Dic.	Ene.	Feb.	
Planeamiento	0,2	1,1	1,0	0,5	0,3	1,3	0,7	1,0	1,0	1,2	1,0	9,5	0,2	0,2	Planeamiento
Agropecuaria	0,1	0,2	0,2	0,2	0,2	0,2	0,1	0,2	0,1	0,8	0,6	2,9	0,0	0,0	Agropecuaria
Protección social	0,0	0,0	0,1	0,0	0,0	0,0	0,0	0,1	0,1	0,0	0,1	0,6	0,0	0,0	Protección social
Trabajo	0,0	0,0	0,0	0,0	0,0	0,0	0,0	0,0	0,0	0,0	0,0	0,0	0,0	0,0	Trabajo
Orden público y seguridad	0,0	1,7	0,0	2,1	1,8	1,5	0,0	0,9	1,0	0,5	0,5	10,1	0,0	0,1	Orden público y seguridad
Educación	0,0	1,0	0,5	2,2	0,4	0,7	0,6	0,6	2,5	1,8	4,1	14,3	0,0	1,7	Educación
Cultura y deporte	0,0	0,3	0,0	0,8	-0,1	0,3	0,0	0,3	0,3	-0,3	0,3	1,8	0,0	0,0	Cultura y deporte
Energía	0,5	0,7	1,3	0,7	0,0	0,7	0,4	0,3	0,2	0,0	0,0	4,9	0,0	0,0	Energía
Pesca	0,1	0,0	0,0	0,0	0,1	0,0	0,0	0,0	0,0	0,0	0,0	0,4	0,0	0,0	Pesca
Saneamiento	0,0	4,6	0,7	2,7	5,0	5,9	0,6	0,9	1,5	0,8	7,4	30,2	0,0	0,0	Saneamiento
Salud	0,1	1,0	0,1	1,1	1,6	0,9	1,8	1,2	4,8	0,7	5,7	18,9	0,0	0,0	Salud
Medio ambiente	0,1	0,0	0,1	0,0	0,0	0,1	0,0	0,2	0,1	0,2	0,1	0,9	0,0	0,0	Medio ambiente
Transporte	0,3	1,0	0,3	0,3	0,5	0,4	0,3	0,2	0,4	0,7	10,9	15,5	0,2	2,7	Transporte
Turismo	0,0	0,4	0,9	0,1	0,1	0,1	0,2	0,1	0,1	0,1	0,1	2,1	0,0	0,0	Turismo
Vivienda y desarrollo urbano	0,0	1,3	4,4	8,8	2,1	5,5	18,5	4,0	5,6	3,8	8,5	62,6	0,0	2,3	Vivienda y desarrollo urbano
Minería	0,0	0,0	0,0	0,0	0,0	0,0	0,0	0,0	0,0	0,0	0,0	0,0	0,0	0,0	Minería
Industria	0,0	0,0	0,0	0,0	0,0	0,0	0,0	0,1	0,0	0,0	0,1	0,2	0,0	0,0	Industria
Comunicaciones	0,0	0,0	0,0	0,0	0,0	0,0	0,1	0,1	0,0	0,1	0,0	0,2	0,0	0,0	Comunicaciones
<b>TOTAL DE INVERSIONES</b>	<b>1,3</b>	<b>13,3</b>	<b>9,5</b>	<b>19,4</b>	<b>12,0</b>	<b>17,6</b>	<b>23,5</b>	<b>10,1</b>	<b>17,8</b>	<b>10,3</b>	<b>39,5</b>	<b>175,1</b>	<b>0,3</b>	<b>7,0</b>	<b>TOTAL DE INVERSIONES</b>

1/ Información actualizada al 31 de marzo de 2015.

Fuente: Ministerio de Economía y Finanzas.

Elaboración: BCRP Sucursal Iquitos. Departamento de Estudios Económicos.



Anexo Nº 15

UCAYALI: INVERSIÓN NO FINANCIERA DE LOS GOBIERNOS LOCALES <sup>1/</sup>  
(Millones de nuevos soles)

FUNCIÓN	2014												2015		FUNCIÓN
	Feb.	Mar.	Abr.	May.	Jun.	Jul.	Ago.	Set.	Oct.	Nov.	Dic.	Ene.-Dic.	Ene.	Feb.	
Planeamiento	1,7	2,4	2,6	2,7	3,0	3,3	3,7	1,8	1,9	1,5	3,2	28,4	0,0	1,1	Planeamiento
Agropecuaria	0,1	0,3	0,3	0,2	0,4	0,3	0,3	0,5	0,4	0,2	0,2	3,3	0,0	0,0	Agropecuaria
Protección social	0,4	0,6	0,6	1,3	0,9	1,3	0,4	0,5	0,6	1,0	0,8	8,6	0,0	0,2	Protección social
Trabajo	0,0	0,0	0,0	0,0	0,0	0,0	0,1	0,2	0,3	0,1	0,2	1,1	0,0	0,0	Trabajo
Orden público y seguridad	0,6	0,4	0,9	1,4	1,5	3,9	0,9	0,8	1,1	1,9	1,2	14,6	0,0	0,1	Orden público y seguridad
Educación	0,7	0,7	1,7	0,9	1,9	3,4	2,7	2,5	5,0	1,9	5,7	27,5	0,1	0,2	Educación
Cultura y deporte	0,3	0,1	0,5	0,4	0,2	0,4	0,4	0,4	2,0	1,5	1,1	7,3	0,0	0,3	Cultura y deporte
Energía	0,4	0,3	0,8	0,7	0,3	0,2	0,3	0,0	0,7	1,2	1,3	6,3	0,1	0,4	Energía
Industria	0,0	0,0	0,0	0,0	0,0	0,0	0,0	0,0	0,0	0,0	0,0	0,0	0,0	0,0	Industria
Comercio	0,1	0,0	0,1	0,0	4,1	4,3	1,3	1,7	1,9	1,4	2,0	17,0	0,0	0,4	Comercio
Saneamiento	1,5	0,8	3,0	1,7	0,9	2,4	1,1	1,9	2,0	2,1	9,8	27,6	0,2	0,9	Saneamiento
Salud	0,3	0,3	0,3	0,8	0,7	0,5	0,4	0,5	0,6	0,3	0,8	5,4	0,0	0,0	Salud
Ambiente	0,2	0,3	3,1	0,5	0,2	1,6	0,4	0,4	0,9	0,3	0,7	8,9	0,0	2,0	Ambiente
Transporte	2,6	3,6	8,3	5,1	3,2	17,2	-0,7	12,6	28,8	2,1	22,9	105,9	0,4	3,6	Transporte
Comunicaciones	0,3	0,1	0,1	0,0	0,3	0,3	0,3	0,1	0,1	0,1	0,3	2,0	0,0	0,0	Comunicaciones
Vivienda y desarrollo urbano	0,1	1,5	0,1	0,8	0,3	0,4	0,2	0,1	0,9	0,3	0,5	5,0	0,0	0,0	Vivienda y desarrollo urbano
<b>TOTAL DE INVERSIONES</b>	<b>9,2</b>	<b>11,4</b>	<b>22,1</b>	<b>16,6</b>	<b>18,0</b>	<b>39,7</b>	<b>11,9</b>	<b>24,0</b>	<b>47,2</b>	<b>15,9</b>	<b>50,5</b>	<b>269,0</b>	<b>0,8</b>	<b>9,3</b>	<b>TOTAL DE INVERSIONES</b>

1/ Información actualizada al 31 de marzo de 2015.

Fuente: Ministerio de Economía y Finanzas.

Elaboración: BCRP Sucursal Iquitos. Departamento de Estudios Económicos.

Anexo Nº 16

**UCAYALI: DEPÓSITOS**  
(Saldos en miles de nuevos soles)

	2014											2015		
	Feb.	Mar.	Abr.	May.	Jun.	Jul.	Ago.	Set.	Oct.	Nov.	Dic.	Ene.	Feb.	
A. BANCA MÚLTIPLE	439	456	419	437	434	414	397	431	435	411	416	429	439	A. BANCA MÚLTIPLE
B. EMPRESAS FINANCIERAS	7	7	6	6	6	6	7	7	7	7	7	7	7	B. EMPRESAS FINANCIERAS
C. ENTIDADES MICROF. N.B.	51	51	50	51	51	53	52	53	53	54	55	54	53	C. ENTIDADES MICROF. N.B.
D. BANCO DE LA NACIÓN	110	117	116	110	108	109	105	107	103	93	97	93	93	D. BANCO DE LA NACIÓN
<b>TOTAL</b>	<b>606</b>	<b>631</b>	<b>591</b>	<b>604</b>	<b>599</b>	<b>581</b>	<b>561</b>	<b>598</b>	<b>598</b>	<b>565</b>	<b>576</b>	<b>583</b>	<b>591</b>	<b>TOTAL</b>

Fuente: Superintendencia de Banca, Seguros y AFP.

Elaboración: BCRP Sucursal Iquitos. Departamento de Estudios Económicos.

Anexo Nº 17

UCAYALI: CRÉDITO  
(Saldos en miles de nuevos soles)

	2014											2015		
	Feb.	Mar.	Abr.	May.	Jun.	Jul.	Ago.	Set.	Oct.	Nov.	Dic.	Ene.	Feb.	
A. BANCA MÚLTIPLE	854	860	857	860	866	873	887	892	895	900	903	905	909	A. BANCA MÚLTIPLE
B. EMPRESAS FINANCIERAS	94	95	96	99	100	102	104	106	109	112	115	116	116	B. EMPRESAS FINANCIERAS
C. CAJAS MUNICIPALES	179	178	176	175	175	175	176	176	175	178	177	177	178	C. CAJAS MUNICIPALES
D. EDPYMES	11	10	10	10	10	10	10	9	9	9	8	8	8	D. EDPYMES
E. CAJAS RURALES	34	34	32	32	33	33	33	33	33	37	35	33	33	E. CAJAS RURALES
F. BANCO DE LA NACIÓN <sup>1/</sup>	55	56	57	58	58	58	59	60	60	61	61	62	62	F. BANCO DE LA NACIÓN <sup>1/</sup>
G. AGROBANCO <sup>2/</sup>	26	28	28	29	31	31	31	31	33	32	31	30	31	G. AGROBANCO <sup>2/</sup>
<b>TOTAL</b>	<b>1 253</b>	<b>1 261</b>	<b>1 256</b>	<b>1 264</b>	<b>1 273</b>	<b>1 282</b>	<b>1 300</b>	<b>1 307</b>	<b>1 315</b>	<b>1 329</b>	<b>1 330</b>	<b>1 332</b>	<b>1 337</b>	<b>TOTAL</b>
- Moneda nacional	1 089	1 100	1 103	1 116	1 125	1 135	1 146	1 148	1 157	1 169	1 173	1 175	1 185	- Moneda nacional
- Moneda extranjera	164	161	153	148	148	147	153	159	158	160	158	157	153	- Moneda extranjera

<sup>1/</sup> Solo considera los créditos de consumo e hipotecario.

<sup>2/</sup> No considera los créditos a las demás empresas del Sistema Financiero.

Fuente: Superintendencia de Banca, Seguros y AFP.

Elaboración: BCRP Sucursal Iquitos. Departamento de Estudios Económicos.



Anexo Nº 18

UCAYALI: TASA DE MOROSIDAD <sup>1/</sup>  
(En porcentaje)

ENTIDADES FINANCIERAS	2014												2015		ENTIDADES FINANCIERAS
	Feb.	Mar.	Abr.	May.	Jun.	Jul.	Ago.	Set.	Oct.	Nov.	Dic.	Ene.	Feb.		
Banca Múltiple	5,6	5,9	6,8	7,0	6,5	7,3	7,4	7,2	7,5	8,6	7,3	8,7	8,6	Banca Múltiple	
Empresas Financieras	5,4	5,3	5,7	5,2	5,6	5,4	5,5	5,2	5,4	5,0	4,7	5,1	5,0	Empresas Financieras	
Cajas Municipales	7,4	7,2	7,9	8,3	8,2	8,3	8,5	8,3	8,6	8,3	7,6	7,7	7,6	Cajas Municipales	
Cajas Rurales de Ahorro y Crédito	19,3	20,1	20,1	26,9	27,3	28,6	29,9	29,9	31,0	33,1	33,1	34,5	34,4	Cajas Rurales de Ahorro y Crédito	
EDPYMEs	4,5	6,5	9,4	10,6	12,1	12,6	11,4	9,0	10,3	10,7	9,5	10,6	10,5	EDPYMEs	
Banco de la Nación <sup>2/</sup>	2,2	2,1	2,0	2,0	2,1	2,0	2,0	2,0	2,0	1,9	1,9	1,9	1,9	Banco de la Nación <sup>2/</sup>	
Agrobanco <sup>3/</sup>	1,8	1,8	2,0	4,4	2,0	1,7	1,8	1,6	3,9	3,5	4,0	4,2	4,1	Agrobanco <sup>3/</sup>	
<b>TOTAL</b>	<b>6,0</b>	<b>6,2</b>	<b>6,9</b>	<b>7,3</b>	<b>7,0</b>	<b>7,5</b>	<b>7,6</b>	<b>7,4</b>	<b>7,8</b>	<b>8,5</b>	<b>7,6</b>	<b>8,5</b>	<b>8,4</b>	<b>TOTAL</b>	

1/ cifras preliminares, calculada en base a: (créditos vencidos + créditos en cobranza judicial) / colocaciones brutas.

2/ Solo considera los créditos de consumo e hipotecario.

3/ No considera los créditos a las demás empresas del Sistema Financiero.

Fuente: Superintendencia de Banca, Seguros y AFP.

Elaboración: BCRP Sucursal Iquitos. Departamento de Estudios Económicos.