

BANCO CENTRAL DE RESERVA DEL PERÚ
SUCURSAL IQUITOS



SAN MARTÍN: Síntesis de Actividad Económica
DICIEMBRE 2015¹

Departamento de Estudios Económicos

El Banco Central de Reserva del Perú (BCRP) ha considerado presentar un conjunto de indicadores sectoriales de actividad económica con la finalidad de poder realizar el seguimiento del desempeño de la economía departamental. Para el sector real, se ha utilizado el Valor Bruto de Producción a precios del año 2007 para los sectores disponibles. Cabe señalar que a partir de enero 2014, el Instituto Nacional de Estadística (INEI) ha realizado el cambio de año base (de 1994 a 2007) para la construcción del Producto Bruto Interno (PBI) nacional, estando en elaboración la desagregación departamental. En la medida que se publique referida información, el BCRP volvería a elaborar para cada departamento un indicador agregado de actividad económica.

¹ En el presente informe participaron Arnulfo Cumbicus y Mario López.

ÍNDICE

	<i>Página</i>
RESUMEN EJECUTIVO.....	3
I. ACTIVIDAD PRODUCTIVA.....	5
1. Actividad primaria.....	5
1.1. Sector agropecuario.....	5
1.2. Sector pesca.....	6
2. Otros indicadores sectoriales.....	7
2.1 Sector manufactura.....	7
2.2 Despachos de cemento.....	8
2.3 Arribos a los establecimientos de hospedaje.....	9
II. ASPECTOS LABORALES.....	10
1. Empleo.....	10
III. SECTOR EXTERNO.....	11
1. Exportaciones.....	11
IV. CRÉDITO Y DEPÓSITOS.....	11
1. Crédito.....	11
2. Depósitos.....	13
V. EJECUCIÓN DEL PRESUPUESTO DE GASTOS DEL GOBIERNO GENERAL.....	15
1. Gasto corriente no financiero.....	15
2. Inversión pública.....	16
VI. ANEXOS.....	18

RESUMEN EJECUTIVO

Principales hechos de importancia

- En diciembre, los sectores **pesca** y **agropecuario** registraron crecimientos de 89,9 por ciento y 14,4 por ciento interanual, respectivamente.
- En **otros indicadores de actividad económica** registraron crecimiento interanual, la inversión pública (16,5 por ciento), crédito de consumo (12,4 por ciento), número de arribos de turistas a establecimientos de hospedaje (9,9 por ciento), crédito total (7,2 por ciento), empleo en empresas privadas formales de 10 y más trabajadores en Tarapoto (2,0 por ciento) y despachos de cemento (0,3 por ciento). En cambio, se contrajeron la manufactura (-10,7 por ciento) y el crédito hipotecario (-1,5 por ciento).

Actividad primaria

- El **sector agropecuario** registró un crecimiento de 14,4 por ciento interanual en diciembre, explicado por los resultados positivos de los sub-sectores agrícola y pecuario. En el periodo enero-diciembre de 2015 acumuló un crecimiento de 1,2 por ciento, explicado por los resultados positivos de los sub-sectores agrícola y pecuario.
- El **sector pesca** avanzó en 89,9 por ciento interanual en diciembre, debido a la mayor crianza en piscigranjas de las especies paco, gamitana y tilapia; pero en el periodo enero-diciembre de 2015 acumuló una disminución de 43,6 por ciento interanual.

Otros indicadores de actividad económica

- La **manufactura** registró una disminución de 10,7 por ciento interanual en diciembre, explicada por la contracción de la industria primaria y no primaria; con lo cual, en el periodo enero-diciembre de 2015, el sector manufactura acumuló una contracción de 4,4 por ciento interanual, inducida por la disminución de la industria primaria y no primaria.
- Los **despachos de cemento** registraron un crecimiento 0,3 ciento interanual en diciembre, explicado por el mayor gasto en obras públicas del gobierno regional y nacional. En el periodo enero-diciembre de 2015 acumularon un crecimiento de 2,2 por ciento interanual.
- De acuerdo con información del Ministerio de Comercio Exterior y Turismo, el **número de arribos de turistas a establecimientos de hospedaje** creció en 9,9 por ciento interanual en diciembre, debido al mayor flujo de turistas nacionales y extranjeros; con lo cual, en el periodo enero-diciembre de 2015 acumuló un crecimiento de 13,8 por ciento interanual.
- El **empleo** en empresas privadas formales de 10 y más trabajadores en la ciudad de Tarapoto registró un incremento de 2,0 por ciento interanual en diciembre, con lo cual, en el periodo enero-diciembre de 2015 acumuló un crecimiento promedio de 3,4 por ciento interanual.
- El **crédito total** en San Martín se incrementó en 7,2 por ciento interanual en diciembre, a S/ 2 245 millones; asimismo, los **créditos de consumo** registraron un crecimiento de 12,4 por ciento, mientras el **crédito hipotecario** se contrajo en 1,5 por ciento interanual.
- La **inversión pública** creció en 16,5 por ciento interanual en diciembre, debido a la mayor ejecución de proyectos en el gobierno regional y nacional. Respecto al avance de proyectos de envergadura, el **gobierno nacional** desembolsó S/ 7,0 millones en la rehabilitación y remodelación de la infraestructura educativa y equipamiento del colegio Juan Jiménez Pimentel, en el distrito de Tarapoto y S/ 5,0 millones en la rehabilitación y remodelación de la infraestructura educativa y equipamiento del colegio Santo Toribio, en el distrito de Rioja; el

gobierno regional gastó S/ 19,0 millones en el mejoramiento de vías departamentales SM-107: Tingo de Ponaza-Shamboyacú; SM-108 Nuevo Lima-Barranca; SM-118; SM-119: Bellavista-Alto Cumbaza; SM-120: Puente Santa Martha-Huicumgo; y SM-103: Piscoyaco-El Dorado; en las provincias de Huallaga, Mariscal Cáceres, Picota y Bellavista; y S/ 14,5 millones en el mejoramiento de la carretera departamental: Ruta SM-105 Empalme PE-5N (Pongo de Caynarachi)-Barranquita-Pelejo-Papaplaya y Ruta SM-106 tramo: Pongo Yslayarina-Empalme SM-105 (Nuevo San Juan), en las provincias de San Martín y Lamas; S/ 14,3 millones en el mejoramiento de los servicios de salud en el hospital de Tocache; y S/ 10,1 millones en el mejoramiento de los servicios de salud en el hospital de Rioja; y los **gobiernos locales** gastaron S/ 3,3 millones en el mejoramiento del servicio de agua potable e instalación del servicio de alcantarillado en el centro poblado de Pacayzapa, en el distrito de Alvarado, en la provincia de Lamas; y S/ 3,2 millones en el mejoramiento y ampliación del sistema de agua potable e instalación del sistema de alcantarillado en las localidades de Panamá, Santa Catalina, La Libertad, San José, San Rafael, en el distrito de San Rafael, en la provincia de Bellavista.

- En el periodo enero-diciembre de 2015, la inversión pública creció en 8,7 por ciento interanual, debido a la mayor ejecución de proyectos en el gobierno regional.

Cuadro N° 1
OTROS INDICADORES DE ACTIVIDAD ECONÓMICA
 (Variación % respecto a similar mes del año anterior)

	Jul.15	Ago.15	Set.15	Oct.15	Nov.15	Dic.15
Producción industrial 1/	↑ 7,9	↑ 15,7	↓ -7,4	↓ -18,5	↑ 5,3	↓ -10,7
Despachos de cemento 1/	↓ -7,8	↑ 12,8	↓ -0,1	↑ 4,7	↑ 11,2	↑ 0,3
Arribos a los establecimientos hospedaje	↑ 13,0	↑ 0,1	↑ 6,9	↑ 6,1	↑ 13,6	↑ 9,9
Empleo formal urbano 2/	↑ 6,7	↑ 3,6	↓ -0,3	↑ 2,0	↑ 1,9	↑ 2,0
Crédito total	↑ 10,1	↑ 6,9	↑ 7,1	↑ 7,5	↑ 7,3	↑ 7,2
Crédito de consumo	↑ 10,6	↑ 11,2	↑ 11,6	↑ 13,1	↑ 12,8	↑ 12,4
Crédito hipotecario	↑ 2,3	↓ -3,5	↓ -3,6	↓ -2,2	↓ -2,7	↓ -1,5
Inversión pública 1/	↑ 33,0	↑ 53,9	↑ 45,7	↑ 81,7	↑ 68,6	↑ 16,5

1/ En términos reales.

2/ En empresas de 10 a más trabajadores situadas en la ciudad de Tarapoto.

Fuentes: BCRP - Sucursal Iquitos, SBS, MTPE y MEF.

I. ACTIVIDAD PRODUCTIVA

1. Actividad primaria

1.1. Sector agropecuario

- El sector agropecuario creció en 14,4 por ciento interanual en diciembre, debido a los resultados positivos de los sub-sectores agrícola y pecuario, con ello, en el periodo enero-diciembre de 2015 acumuló un crecimiento de 1,2 por ciento interanual, explicado por los resultados positivos de los sub-sectores agrícola y pecuario.

Cuadro N° 2
PRODUCCIÓN DE PRINCIPALES PRODUCTOS AGROPECUARIOS^{1/}
 (Toneladas)

Sub-sectores	Estructura Porcentual 2013 ^{2/}	Diciembre			Enero - Diciembre				
		2014	2015	Var. % Contribución ^{3/}	2014	2015	Var. % Contribución ^{3/}		
AGRÍCOLA	87,4			15,7	13,4		1,1	0,9	
Orientado a la industria	39,0			5,0	1,3		0,8	0,3	
Caña de azúcar	1,2	24 458	19 053	-22,1	-0,3	315 716	248 051	-21,4	-0,2
Palma aceitera	6,8	32 130	34 026	5,9	0,5	343 096	369 519	7,7	0,5
Maíz amarillo duro	5,2	2 006	3 520	75,5	0,8	125 267	123 522	-1,4	-0,1
Cacao	10,7	3 768	3 801	0,9	0,1	38 283	37 319	-2,5	-0,3
Café	15,1	0	31	-	-	56 821	58 366	2,7	0,4
Orientado al mercado interno	48,4			20,6	12,1			1,2	0,6
Arroz cáscara	30,2	60 981	79 267	30,0	12,5	647 451	676 153	4,4	1,4
Yuca	2,4	8 951	8 530	-4,7	-0,1	107 671	103 214	-4,1	-0,1
Plátano	10,6	34 789	37 436	7,6	0,8	463 628	464 972	0,3	0,0
Naranja	0,8	564	1 095	94,1	0,2	30 449	25 260	-17,0	-0,1
Piña	0,4	3 808	3 769	-1,0	0,0	17 642	17 704	0,4	0,0
Papaya	0,6	2 086	1 489	-28,6	-0,1	25 720	20 094	-21,9	-0,1
Otros	3,3	11 766	5 227	-42,4	-1,1	150 168	107 014	-17,5	-0,5
PECUARIO	12,6			6,4	0,9			2,5	0,3
Carne de aves ^{4/}	6,9	2 695	2 916	8,2	0,7	33 052	33 126	0,2	0,0
Carne de porcino ^{4/}	0,5	233	226	-3,0	0,0	2 651	2 608	-1,6	0,0
Carne de vacuno ^{4/}	1,3	565	616	9,0	0,2	5 928	5 932	0,1	0,0
Huevos	2,0	767	822	7,2	0,1	9 411	11 134	18,3	0,3
Leche	1,7	2 446	2 398	-2,0	0,0	31 340	31 038	-1,0	0,0
Otros	0,0	6	6	0,0	0,0	63	34	0,0	0,0
SECTOR AGROPECUARIO	100,0			14,4	14,4			1,2	1,2

1/ Cifras preliminares.

2/ A precios de 2007.

3/ En base a la estructura porcentual de similar periodo de 2014.

4/ Peso neto.

Fuente: MINAGRI-San Martín.

Elaboración: BCRP, Sucursal Iquitos. Departamento de Estudios Económicos.

- El sub-sector agrícola creció en 15,7 por ciento interanual en diciembre, debido a la mayor producción de arroz cáscara, maíz amarillo duro, plátano y palma aceitera; los casos de maíz amarillo y arroz cáscara se explicaron por las mayores áreas cosechadas y mejores rendimientos. En el periodo enero-diciembre de 2015, la producción agrícola avanzó en 1,1 por ciento interanual, debido a la mayor producción de arroz cáscara, palma aceitera y café.

- El sub-sector pecuario registró un aumento de 6,4 por ciento interanual en diciembre, explicado por la mayor producción de carne (vacuno y aves) y huevos. En el periodo enero-diciembre de 2015, el sub-sector pecuario acumuló un crecimiento de 2,5 por ciento.
- En diciembre de la campaña 2015-2016, las siembras crecieron en 19,7 por ciento (1 813 hectáreas más) frente a las registradas en similar mes de la campaña anterior, debido a la presencia lluvias, que ayudaron a la preparación de los terrenos en seco para los cultivos de maíz amarillo, yuca, plátano y café; y la disponibilidad de agua para la instalación de arroz.
- En la campaña 2015-2016, periodo agosto-diciembre de 2015, las siembras registraron un crecimiento en 2,4 por ciento (1 660 hectáreas más) frente a las registradas en similar periodo de la campaña anterior, destacando la variación positiva absoluta del cultivo arroz.

Cuadro N° 3
SUPERFICIE SEMBRADA 1/
(Hectáreas)

	Campaña Agrícola ^{2/}		Variación	
	2014/2015	2015/2016	Absoluta	Porcentual
CULTIVOS TRANSITORIOS	64 811	65 966	1 156	1,8
Arroz cáscara	33 953	38 508	4 555	13,4
Maíz amarillo	26 378	22 955	-3 423	-13,0
Maní	161	116	-45	-28,0
Yuca	2 995	3 189	194	6,5
Frijol grano seco	560	544	-16	-2,9
Frijol chichlayo	415	404	-11	-2,5
Otros	349	250	-99	-28,4
CULTIVOS PERMANENTES	4 268	4 772	504	11,8
Palma aceitera	48	258	210	437,5
Plátano	1 205	1 294	89	7,4
Papaya	77	400	323	419,5
Café	875	793	-82	-9,4
Cacao	1 678	1 178	-500	-29,8
Otros	2 938	2 820	-118	-4,0
Total	69 079	70 738	1 660	2,4

1/ Cifras preliminares.

2/ De agosto a diciembre.

Fuente: Dirección Regional del MINAGRI-San Martín.

Elaboración: BCRP, Sucursal Iquitos. Departamento de Estudios Económicos

1.2. Sector pesca

- La producción interna de pescado registró un crecimiento de 89,9 por ciento interanual en diciembre, explicado por la mayor crianza de las especies paco, gamitana y tilapia en piscigranjas; y por la abundancia de la especie boquichico en el río Huallaga.
- En el periodo enero-diciembre de 2015, la producción interna de pescado registró una disminución de 43,6 por ciento interanual, explicada por la menor crianza de peces en piscigranjas, en particular tilapia (1 107 toneladas menos).

Cuadro N° 4
SECTOR PESCA 1/
(Toneladas)

	Diciembre		Var. %	Enero - Diciembre		Var. %
	2014	2015		2014	2015	
Producción Interna	89	169	89,6	2 551	1 440	-43,6
Fresco	89	169	89,6	2 551	1 440	-43,6
Tilapia	70	94	33,9	1 997	890	-55,4
Gamitana	9	22	147,7	281	189	-32,6
Camaron gigante	2	1	-40,0	80	20	-74,8
Paco	6	35	475,3	93	240	157,5
Paiche	0	0	-	20	1	-95,0
Boquichico	1	9	800,0	39	39	0,0
Otras especies	1	8	700,0	41	61	48,8
SECTOR PESCA 1/			89,9			-43,6

1/ A precios de 2007. Cifras preliminares.

Fuente: Dirección Regional de PRODUCE de San Martín.

Elaboración: BCRP, Sucursal Iquitos. Departamento de Estudios Económicos.

2. Otros indicadores sectoriales

2.1 Sector manufactura

- La manufactura de San Martín registró una disminución de 10,7 por ciento interanual en diciembre, explicada por la contracción de la industria primaria y no primaria.
- En el período enero-diciembre de 2015, el sector manufactura registró una contracción de 4,4 por ciento interanual, inducida por la disminución de la industria primaria y no primaria.
- La industria primaria se contrajo totalmente respecto a diciembre del año anterior, debido a la ausencia de producción de biodiesel. En el período enero-diciembre de 2015 acumuló una disminución de 51,6 por ciento interanual.
- La industria no primaria registró una disminución de 9,9 por ciento interanual en diciembre, explicada por la menor producción de aceite y manteca; queso y mantequillas; cemento; y ladrillos, bloques y adoquines. Sin embargo, dicho resultado fue parcialmente contrarrestado por la mayor producción de chocolates, jabón, madera aserrada y bebidas gaseosas. En el período enero-diciembre de 2015 acumuló una disminución de 3,9 por ciento interanual.

Cuadro N° 5
SECTOR MANUFACTURA 1/

(Var. % real respecto a similar periodo del año anterior)

Ramas de actividad	Estructura % 20132/	Diciembre		Enero-Diciembre	
		Var. %	Contribución3/	Var. %	Contribución3/
MANUFACTURA PRIMARIA	14,1	-100,0		-51,6	
Biodiesel	14,1	-100,0	-1,0	-51,6	-0,5
MANUFACTURA NO PRIMARIA	85,9	-9,9		-3,9	
Aceite y manteca	42,5	-11,5	-6,2	-5,2	-2,7
Queso y mantequillas	10,6	-11,4	-0,4	1,2	0,0
Chocolates	0,2	792,3	0,5	7,9	0,0
Bebidas gaseosas	2,1	3,4	0,2	3,8	0,2
Madera aserrada	3,1	10,2	0,2	-33,2	-0,8
Jabón	3,4	7,0	0,2	21,4	0,7
Ladrillos, bloques y adoquines	1,2	-34,3	-0,3	-14,2	-0,2
Cemento	22,8	-9,3	-2,8	-3,0	-0,9
SECTOR MANUFACTURA	100,0	-10,7	-10,7	-4,4	-4,4

1/ Cifras preliminares.

2/ A precios de 2007.

3/ En base a la estructura porcentual de similar periodo de 2014.

Fuente: Dirección Regional de la Producción-San Martín y Empresas.

Elaboración: BCRP, Sucursal Iquitos. Departamento de Estudios Económicos.

Gráfico N° 1

MANUFACTURA NO PRIMARIA

(Var. % real respecto a similar periodo del año anterior)

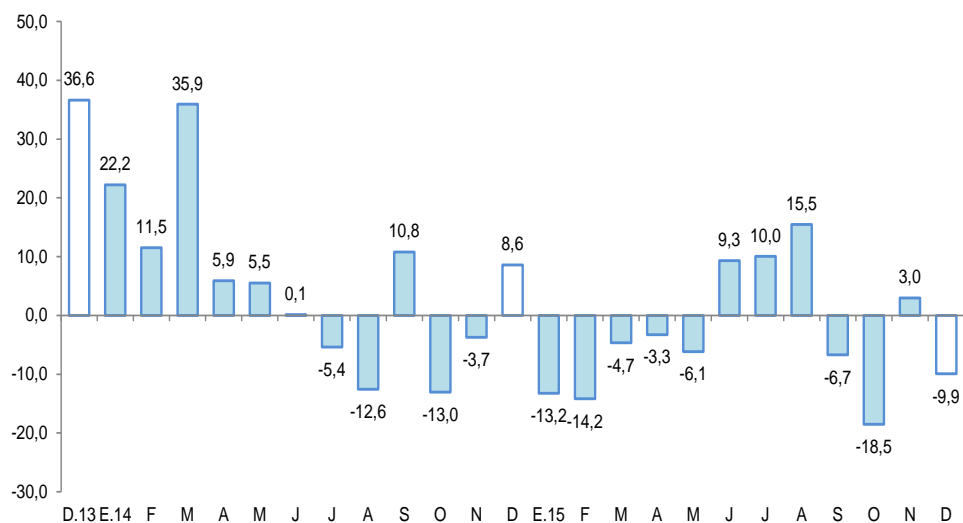

Fuente: BCRP, Sucursal Iquitos. Departamento de Estudios Económicos.

2.2 Despachos de cemento

- Los despachos de cemento crecieron en 0,3 por ciento interanual en diciembre, debido a mayor gasto en obras públicas por parte del gobierno regional y nacional.
- En el periodo enero-diciembre de 2015, los despachos de cemento avanzaron en 2,2 por ciento interanual, debido al mayor gasto en obras públicas por parte del gobierno regional.

Gráfico N° 2

DESPACHOS DE CEMENTO

(Var. % respecto a similar periodo del año anterior)

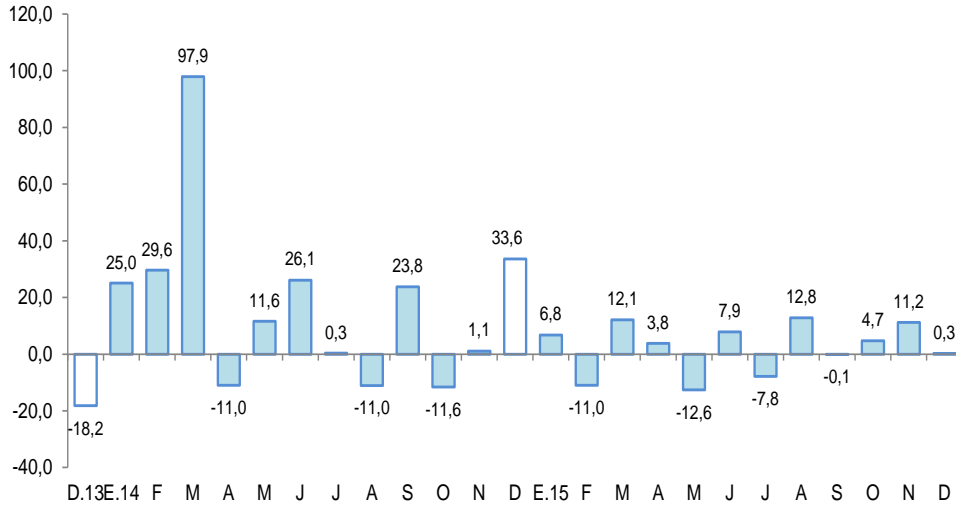

Fuente: BCRP, Sucursal Iquitos. Departamento de Estudios Económicos.

2.3 Arribos a los establecimientos de hospedaje

- De acuerdo con información del Ministerio de Comercio Exterior y Turismo, en diciembre arribaron 87 310 turistas a los establecimientos de hospedaje, mayores en 9,9 por ciento respecto a similar mes del año anterior, debido al mayor flujo de turistas nacionales y extranjeros. El turismo interno registró un incremento de 9,4 por ciento; en tanto que, el receptivo (turistas extranjeros) creció en 31,1 por ciento.
- En el periodo enero-diciembre de 2015, el número de arribos de turistas a los establecimientos de hospedaje acumuló un crecimiento de 13,8 por ciento interanual, debido al mayor flujo de turistas nacionales. El turismo interno registró un incremento de 14,1 por ciento; mientras que, el receptivo (turistas extranjeros) cayó en -4,9 por ciento.

Gráfico N° 3

ARRIBOS A ESTABLECIMIENTOS DE HOSPEDAJE

(Variación)

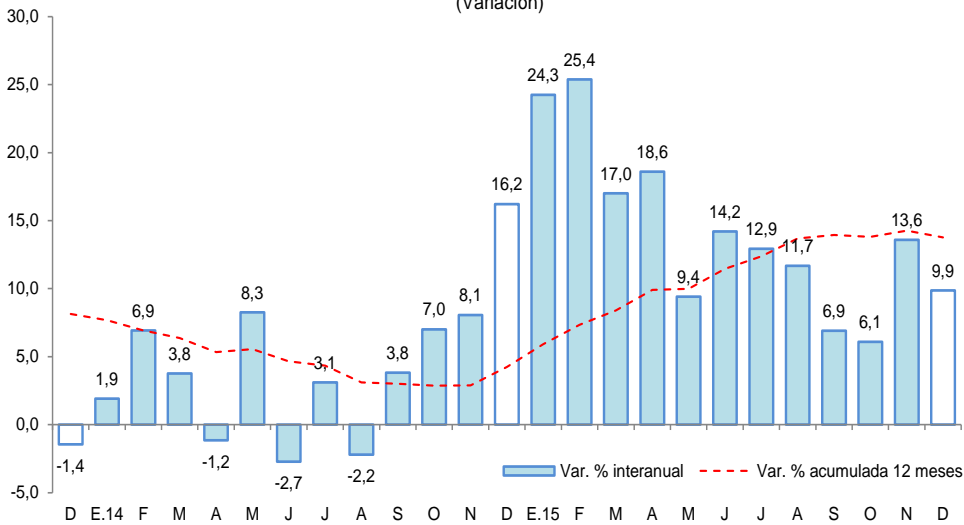

II. ASPECTOS LABORALES

1. Empleo

- El empleo en empresas privadas formales de 10 y más trabajadores en Tarapoto registró un crecimiento de 2,0 por ciento interanual en diciembre, explicado por el mayor requerimiento de trabajadores en tres de las cinco ramas de actividad, en particular la rama primaria (10,9 por ciento) y manufactura (7,8 por ciento).
- En el periodo enero-diciembre de 2015, el empleo en empresas privadas formales acumuló un crecimiento promedio de 3,4 por ciento interanual, explicado por los mayores requerimientos de puestos de trabajo en cuatro de las cinco ramas de actividad, en particular servicios (5,6 por ciento) y manufactura (4,7 por ciento).

Cuadro N° 6

CIUDAD DE TARAPOTO: ÍNDICE MENSUAL DE EMPLEO EN EMPRESAS PRIVADAS FORMALES DE 10 A MÁS TRABAJADORES, POR RAMA DE ACTIVIDAD^{1/}

(Octubre 2010=100)

Rama de Actividad	Diciembre			Enero - Diciembre		
	2014	2015	Var. %	2014	2015	Var. %
Primaria ^{2/}	116,5	129,2	10,9	115,5	119,4	3,5
Manufactura	75,6	81,4	7,8	76,6	80,2	4,7
Comercio	149,7	140,3	-6,3	140,0	141,1	0,8
Transporte y Comunicaciones	149,5	147,6	-1,3	149,7	145,7	-2,6
Servicios ^{3/}	126,1	133,6	5,9	120,9	127,6	5,6
Total	127,9	130,5	2,0	122,6	126,7	3,4

Nota: La información corresponde al primer día de cada mes.

1/ Cifras preliminares.

2/ Conformada por las subramas agricultura, pesca e hidrocarburos.

3/ Conformada por las subramas servicios prestados a empresas, restaurantes y hoteles, establecimientos financieros, enseñanza, servicios sociales y comunales; y electricidad, gas y agua.

Fuente: MTPE – Encuesta Nacional de Variación Mensual del Empleo (ENVME).

Elaboración: BCRP, Sucursal Iquitos. Departamento de Estudios Económicos.

Gráfico N° 4

CIUDAD DE TARAPOTO: EMPLEO FORMAL URBANO EN EMPRESAS DE 10 A MÁS TRABAJADORES

(Var. % respecto a similar periodo del año anterior)

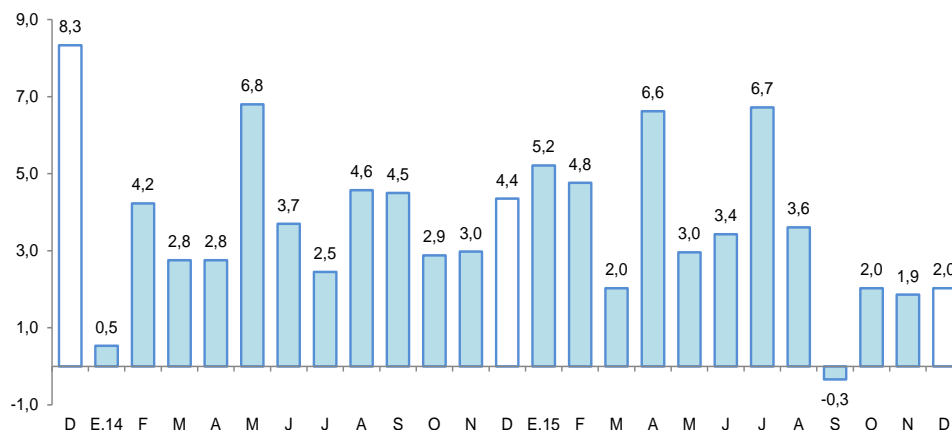

Fuente: MTPE – Encuesta Nacional de Variación Mensual del Empleo (ENVME).

III. SECTOR EXTERNO

1. Exportaciones

- Las exportaciones (US\$ 14,0 millones) se contrajeron en 9,3 por ciento interanual en diciembre, debido a los menores precios de exportación del café en grano, y menores volúmenes exportados de cacao en grano y aceite refinado de palma aceitera.
- En el período enero-diciembre de 2015, las exportaciones (US\$ 157,3 millones) registraron una disminución de 8,9 por ciento interanual, explicada por las menores ventas de café en grano y chocolates, así como por la ausencia de ventas de productos pesqueros.

Cuadro N° 7
EXPORTACIONES POR GRUPO DE PRODUCTOS ^{1/}
(Valor FOB en millones de US\$)

Tipo	Estructura % 2014	Diciembre			Enero - Diciembre		
		2014	2015	Var. %	2014	2015	Var. %
PRODUCTOS TRADICIONALES	41,4	5,4	3,9	-27,7	71,5	44,9	-37,2
Algodón	0,0	0,0	0,0	-	0,0	0,0	-
Café	41,4	5,4	3,9	-27,7	71,5	44,9	-37,2
PRODUCTOS NO TRADICIONALES	58,6	10,0	10,0	0,0	101,2	112,4	11,1
Agropecuarios	57,2	9,9	9,7	-2,0	98,8	109,5	10,8
Pesqueros	0,0	0,0	0,0	-	0,1	0,0	-100,0
Maderas	0,2	0,0	0,3	-	0,3	0,4	41,2
Otros no tradicionales	1,2	0,1	0,1	0,0	2,0	2,5	27,8
TOTAL EXPORTACIONES	100,0	15,4	14,0	-9,3	172,6	157,3	-8,9

^{1/} Cifras preliminares.

Fuente: SUNAT.

Elaboración: BCRP, Sucursal Iquitos. Departamento de Estudios Económicos.

- Las exportaciones de productos tradicionales disminuyeron en 27,7 por ciento interanual en diciembre, debido a los menores precios de exportación del café en grano, sin embargo sus volúmenes exportados crecieron ligeramente; con ello, en el periodo enero-diciembre de 2015 acumularon una disminución de 37,2 por ciento interanual.
- Las exportaciones de productos no tradicionales no registraron variación alguna interanual en diciembre. En el periodo enero-diciembre de 2015 crecieron en 11,1 por ciento interanual, debido a las mayores ventas de productos agropecuarios y otros productos no tradicionales.
- En el periodo enero-diciembre de 2015, los principales mercados de destino de las exportaciones fueron Holanda, Bélgica y Estados Unidos; el primero de ellos adquirió el 24,5 por ciento del valor de los productos, Bélgica el 13,7 por ciento y Alemania el 9,2 por ciento.

IV. CRÉDITO Y DEPÓSITOS

1. Crédito

- El crédito registró un crecimiento de 7,2 por ciento interanual en diciembre. En la banca múltiple, que canaliza el 68,3 por ciento del total, el crédito se incrementó en 9,4 por ciento interanual; mientras que, en las instituciones no bancarias disminuyó en 4,2 por ciento. Al finalizar el mes, el crédito acumuló un saldo de S/ 2 245 millones, de los cuales, el 94,8 por ciento se encuentra colocado en moneda nacional, es decir, S/ 2 127 millones.

- El ratio crédito/deposítos pasó de 3,01 en diciembre del año anterior a 2,73 en diciembre de 2015, es decir, cayó en 0,28 puntos porcentuales. Además, un ratio mayor que la unidad, indica que San Martín es un demandante neto de crédito.

Cuadro N° 8
SAN MARTÍN: SALDO DE CRÉDITOS, NOMINAL SBS

En millones de soles

	Estructura % Dic-15	Diciembre		Var.% Nominal
		2014	2015	Dic-15 / Dic-14
Banco de la Nación	5,4	107	121	13,8
Agrobanco	4,3	71	96	35,4
Banca Múltiple	68,3	1 402	1 534	9,4
Instituciones No Bancarias	22,0	515	493	-4,2
Financieras	6,2	172	139	-19,1
Cajas Municipales	15,2	332	342	2,8
Cajas Rurales	0,2	4	4	4,3
Edpymes	0,4	7	9	20,5
Arrendamiento Financiero	0,0	0	0	-
TOTAL	100,0	2 094	2 245	7,2
Empresas 1/	67,1	1 417	1 506	6,3
Personas	32,9	678	738	9,0
Consumo	25,6	511	575	12,4
Hipotecario	7,3	166	164	-1,5
MN	94,8	1 959	2 127	8,6
ME	5,2	136	117	-13,5
ME (Mill. US\$)		45	34	-24,3

Fuente: SBS y AFP.

Elaboración: BCRP, Sucursal Iquitos. Departamento de Estudios Económicos.

- Según tipo de crédito, destaca el crecimiento en el segmento consumo (12,4 por ciento) y empresas (6,3 por ciento).

Gráfico N° 5
SAN MARTÍN: EVOLUCIÓN DEL CRÉDITO
(Var. % respecto a similar mes del año anterior)

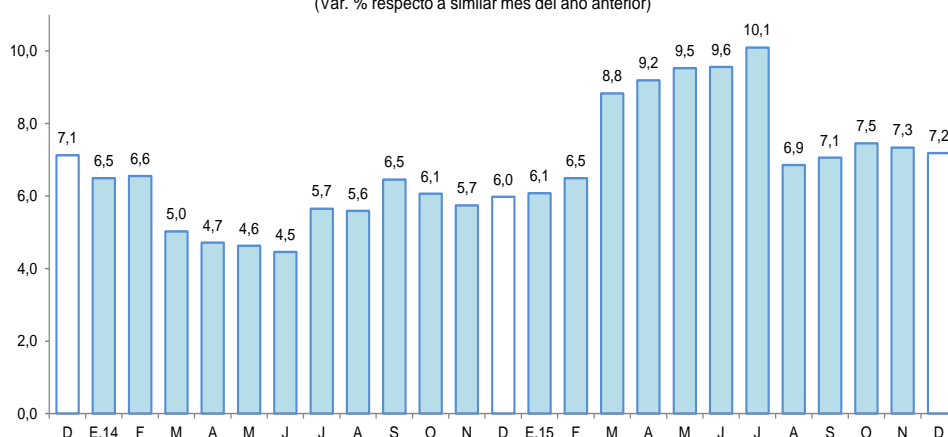

Fuente: SBS y AFP.

- Por tipo de moneda, el crédito en moneda nacional creció en 8,6 por ciento, pero en dólares cayó en 13,5 por ciento; con ello, la participación relativa del crédito en moneda nacional se expandió en 1,3 puntos porcentuales, favoreciendo la participación del crédito en soles.

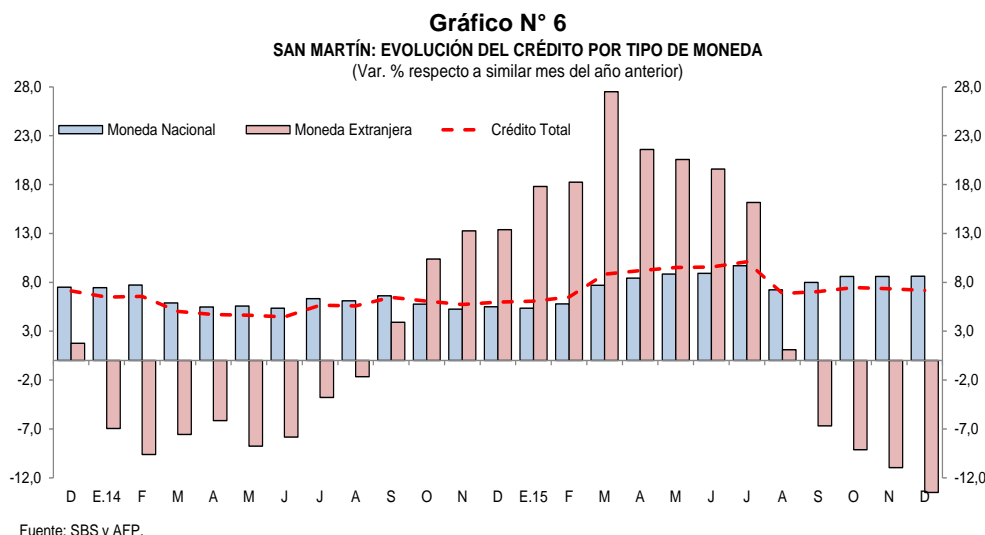

- La mayor participación relativa en el total de los créditos, la tiene el Banco Continental (21,6 por ciento), Banco de Crédito (20,8 por ciento), Banco Scotiabank (9,9 por ciento), CMAC de Piura (9,7 por ciento) y Banco Interbank (7,9 por ciento); que en conjunto intermediaron el 69,9 por ciento del total.
- La tasa de morosidad en noviembre fue de 7,7 por ciento, es decir, 1,3 puntos porcentuales menos respecto a noviembre del año anterior. La tasa de morosidad en las cajas municipales (8,7 por ciento) disminuyó en 0,8 puntos porcentuales; en tanto que, en la banca múltiple (8,6 por ciento) se redujo en 1,5 puntos porcentuales interanual.

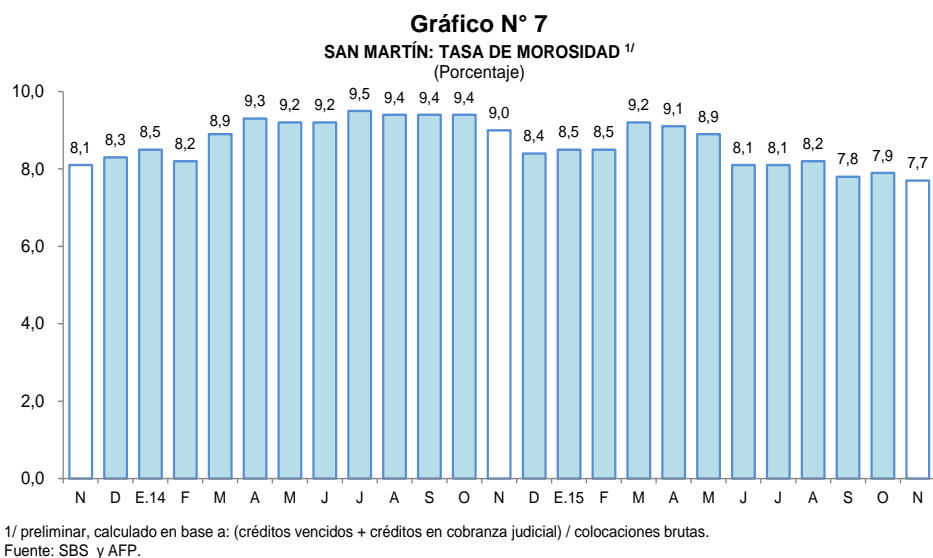

2. Depósitos

- Los depósitos aumentaron en 18,3 por ciento interanual en diciembre, a S/ 823 millones, debido al incremento de los depósitos a plazo (22,8 por ciento), de ahorro (20,2 por ciento), y a la vista (13,2 por ciento). La expansión se registró en los depósitos en moneda extranjera (36,4 por ciento) y en moneda nacional (15,9 por ciento).



Cuadro N° 9
SAN MARTÍN: SALDO DE DEPÓSITOS, NOMINAL SBS

En millones de soles

	Estructura % Dic-15	Diciembre		Var.% Nominal Dic-15 / Dic-14
		2014	2015	
Banco de la Nación	23,4	173	192	11,4
Banca Múltiple	59,3	390	488	25,3
Instituciones No Bancarias	17,3	133	142	7,1
Financieras	0,5	4	4	-6,6
Cajas Municipales	16,8	128	138	7,9
Cajas Rurales	0,0	1	0	-81,5
TOTAL	100,0	695	823	18,3
Vista	32,0	232	263	13,2
Ahorro	49,1	336	404	20,2
A plazo	18,9	127	156	22,8
MN	86,5	613	711	15,9
ME	13,5	82	111	36,4
ME (Mill. US\$)		27	33	19,4

Fuente: SBS y AFP.

Elaboración: BCRP, Sucursal Iquitos. Departamento de Estudios Económicos.

Gráfico N° 8
SAN MARTÍN: EVOLUCIÓN DE LOS DEPÓSITOS
(Var. % respecto a similar mes del año anterior)

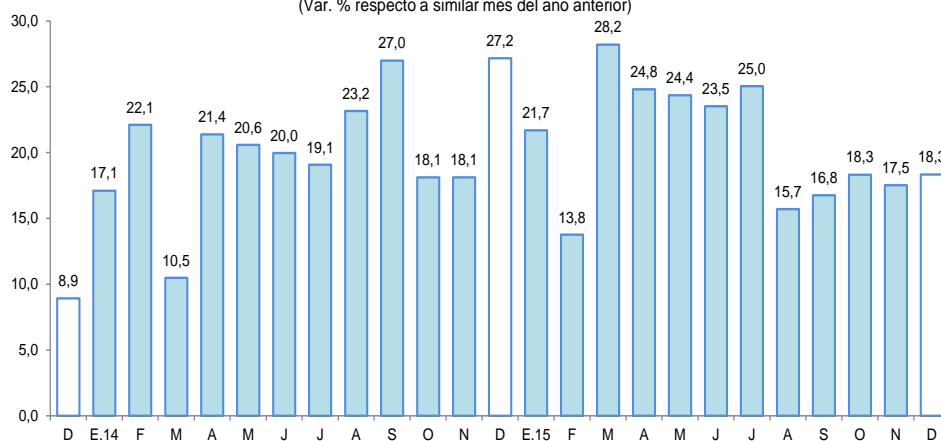

Fuente: SBS

- Las captaciones de la banca múltiple aumentaron en 25,3 por ciento; asimismo, en las instituciones no bancarias crecieron 7,1 por ciento, por mayores saldos de las CMAC's de Piura y de Huancayo. La banca múltiple alcanzó una participación de 59,3 por ciento; las instituciones no bancarias el 17,3 por ciento; y el Banco de la Nación tiene el 23,4 por ciento.
- La mayor participación en los depósitos la tienen el Banco de la Nación (23,4 por ciento), Banco Continental (23,2 por ciento), el Banco de Crédito (21,1 por ciento), CMAC de Piura (13,8 por ciento) y Banco Scotiabank (7,3 por ciento); que en conjunto captan el 88,8 por ciento del total.
- La dolarización de la liquidez fue de 13,5 por ciento, es decir, mayor en 1,8 puntos porcentuales a la tasa registrada en diciembre del año anterior. El incremento de la liquidez en moneda nacional fue impulsado por los mayores depósitos de ahorro, a la vista, y a plazo; y el de moneda extranjera también se explicó por el incremento de los tres tipos de depósitos.

Gráfico N° 9
SAN MARTÍN: EVOLUCIÓN DE LOS DEPÓSITOS POR TIPO DE MONEDA
 (Var. % respecto a similar mes del año anterior)

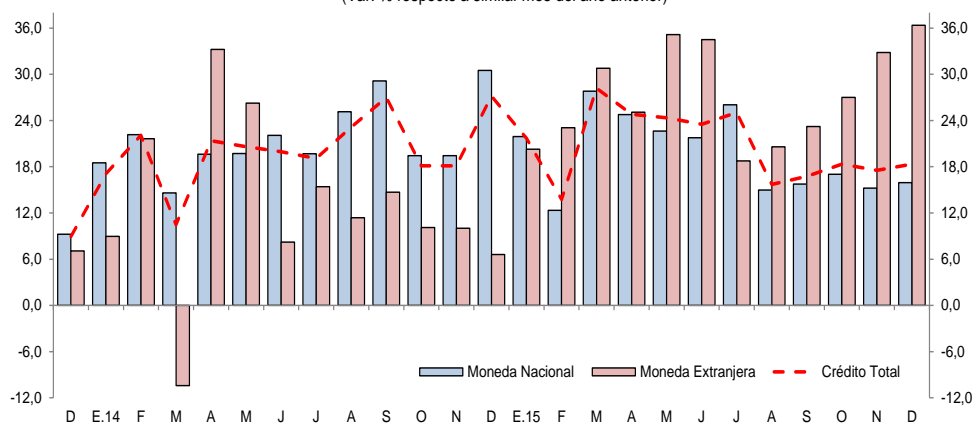

Fuente: SBS

V. EJECUCIÓN DEL PRESUPUESTO DE GASTOS DEL GOBIERNO GENERAL

1. Gasto corriente no financiero

- El gasto corriente no financiero avanzó en 34,1 por ciento interanual en diciembre, impulsado por los mayores gastos del gobierno nacional y regional, en particular gobierno nacional (74,7 por ciento); en cambio, los gastos de los gobiernos locales cayeron en 0,8 por ciento; en el caso del gobierno nacional influyó el incremento en bienes y servicios, remuneraciones, otros gastos corrientes y, donaciones y transferencias; el caso del gobierno regional, se atribuyó al aumento en las partidas de bienes y servicios, otros gastos corrientes y remuneraciones; y el caso de los gobiernos locales, se explicó por el menor gasto en bienes y servicios, remuneraciones y pensiones. Los mayores gastos en remuneraciones del gobierno nacional y regional se asociaron a las gratificaciones de ley.
- En el periodo enero-diciembre de 2015, el gasto corriente no financiero registró un crecimiento de 25,3 por ciento interanual, explicado por los mayores gastos del gobierno nacional y regional; en cambio, los gastos de los gobiernos locales cayeron en 1,5 por ciento.

Cuadro N° 10
GASTO PÚBLICO NO FINANCIERO ^{1/}
 (Millones de soles)

	Diciembre			Enero-Diciembre		
	2014	2015	Var. % real	2014	2015	Var. % real
Gobierno nacional	60,5	109,7	74,7	448,1	711,5	54,2
Gobierno regional	81,3	97,7	16,4	634,0	737,1	13,3
Gobiernos locales	28,5	29,1	-0,8	197,4	199,5	-1,5
Total	170,2	236,5	34,1	1 279,6	1 648,0	25,3

1/ Información actualizada al 31 de enero de 2016.

Fuente: Ministerio de Economía y Finanzas.

Elaboración: BCRP, Sucursal Iquitos. Departamento de Estudios Económicos.

2. Inversión pública

- La inversión pública registró una expansión de 16,5 por ciento interanual en diciembre, explicada por la mayor ejecución de proyectos en el gobierno regional y nacional; mientras la inversión de los gobiernos locales se contrajo en 2,9 por ciento interanual.
- En el periodo enero-diciembre de 2015, la inversión pública registró un crecimiento de 8,7 por ciento interanual, impulsada por la mayor ejecución de proyectos en el gobierno regional; mientras la inversión del gobierno nacional y gobiernos locales registró una disminución de 12,8 y 5,7 por ciento, respectivamente.
- La inversión ejecutada en el periodo enero-diciembre de 2015 representó el 82,0 por ciento del presupuesto institucional modificado (PIM); el gobierno regional avanzó el 90,0 por ciento; el gobierno nacional el 83,2 por ciento; y los gobiernos locales avanzaron el 70,5 por ciento.

Cuadro N° 11
INVERSIÓN PÚBLICA ^{1/2/}
(Millones de soles)

	Diciembre			Enero-Diciembre		
	2014	2015	Var. % real	2014	2015	Var. % real
Gobierno nacional	33,1	34,9	1,0	176,4	159,7	-12,8
Gobierno regional	109,1	155,8	36,8	458,3	611,1	27,9
Gobiernos locales	87,6	88,8	-2,9	349,5	342,2	-5,7
Total	229,8	279,5	16,5	984,2	1 113,1	8,7

1/ Información actualizada al 31 de enero de 2016.

2/ Comprende la adquisición de activos no financieros.

Fuente: Ministerio de Economía y Finanzas.

Elaboración: BCRP, Sucursal Iquitos. Departamento de Estudios Económicos.

Gráfico N° 10
INVERSIÓN PÚBLICA
(Var. % real respecto a similar periodo del año anterior)

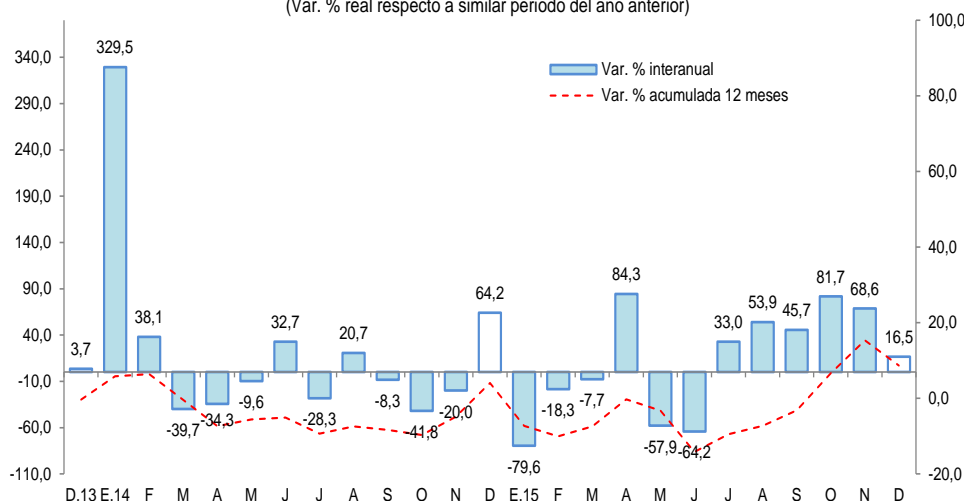

Fuente: MEF

- El **gobierno nacional** desembolsó S/ 7,0 millones en la rehabilitación y remodelación de la infraestructura educativa y equipamiento del colegio Juan Jiménez Pimentel, en el distrito de Tarapoto” y S/ 5,0 millones en la rehabilitación y remodelación de la infraestructura educativa y equipamiento del colegio Santo Toribio, en el distrito de Rioja.

- El **gobierno regional** gastó S/ 19,0 millones en el mejoramiento de vías departamentales SM-107: Tingo de Ponaza-Shamboyacú; SM-108 Nuevo Lima-Barranca; SM-118; SM-119: Bellavista-Alto Cumbaza; SM-120: Puente Santa Martha-Huicumgo; y SM-103: Piscoyaco-El Dorado; en las provincias de Huallaga, Mariscal Cáceres, Picota y Bellavista; y S/ 14,5 millones en el mejoramiento de la carretera departamental: Ruta SM-105 Empalme PE-5N (Pongo de Caynarachi)-Barranquita-Pelejo-Papaplaya y Ruta SM-106 tramo: Pongo Ysla-Yarina-Empalme SM-105 (Nuevo San Juan), en las provincias de San Martín y Lamas; S/ 14,3 millones en el mejoramiento de los servicios de salud en el hospital de Tocache; y S/ 10,1 millones en el mejoramiento de los servicios de salud en el hospital de Rioja.
- Los **gobiernos locales** gastaron S/ 3,3 millones en el mejoramiento del servicio de agua potable e instalación del servicio de alcantarillado en el centro poblado de Pacayzapa, en el distrito de Alonzo de Alvarado, en la provincia de Lamas; y S/ 3,2 millones en el mejoramiento y ampliación del sistema de agua potable e instalación del sistema de alcantarillado en las localidades de Panamá, Santa Catalina, La Libertad, San José, San Rafael, en el distrito de San Rafael, en la provincia de Bellavista.

VI. ANEXOS



BANCO CENTRAL DE RESERVA DEL PERÚ – SUCURSAL IQUITOS

Anexo Nº 01

SAN MARTÍN: PRODUCCIÓN AGROPECUARIA ^{1/}
(T.M.)

	2014		2015												
	Dic.	Ene.-Dic.	Ene.	Feb.	Mar.	Abr.	May.	Jun.	Jul.	Ago.	Set.	Oct.	Nov.	Dic.	
TOTAL AGRÍCOLA	185 307	2 321 912	181 052	183 252	182 832	182 719	197 581	215 408	197 146	183 711	166 559	170 893	192 791	197 244	TOTAL AGRÍCOLA
Arroz cáscara	60 981	647 451	40 921	44 708	44 402	56 858	61 330	68 335	62 568	51 772	47 783	54 617	63 592	79 267	Arroz cáscara
Plátano	34 789	463 628	38 647	35 963	38 326	36 163	39 852	39 586	40 495	39 818	38 221	38 747	41 718	37 436	Plátano
Yuca	8 951	107 671	8 014	8 147	7 328	8 948	8 150	8 240	9 132	8 103	8 571	9 400	10 651	8 530	Yuca
Naranja	564	30 449	1 021	2 185	2 232	1 970	2 396	2 790	3 841	3 567	1 752	1 350	1 061	1 095	Naranja
Papaya	2 086	25 720	1 342	1 848	1 700	1 435	1 515	1 497	1 573	1 747	1 883	2 280	1 785	1 489	Papaya
Piña	3 808	17 642	1 430	1 135	1 348	1 014	662	832	216	203	904	2 560	3 631	3 769	Piña
Cocotero	1 429	16 547	1 032	1 079	1 651	689	662	717	690	666	605	716	751	683	Cocotero
Tomate	115	2 019	147	157	127	114	132	97	105	143	70	200	127	258	Tomate
Pijuayo	108	11 999	3 422	3 704	3 655	0	0	0	0	0	0	10	0	7	Pijuayo
Caña de azúcar	24 458	315 716	21 303	21 017	20 922	19 263	19 646	30 627	18 753	19 853	19 361	19 512	18 741	19 053	Caña de azúcar
Maíz amarillo duro	2 006	125 267	15 191	16 789	12 722	4 746	7 058	16 299	19 185	15 637	6 797	3 021	2 557	3 520	Maíz amarillo duro
Palma aceitera	32 130	343 096	33 871	25 458	27 375	27 845	28 244	27 564	31 140	31 189	32 788	30 061	39 958	34 026	Palma aceitera
Cacao	3 768	38 283	2 378	2 620	2 677	2 880	3 233	3 556	3 154	3 305	2 923	3 281	3 511	3 801	Cacao
Café	0	56 821	284	2 283	5 688	14 565	19 301	11 402	2 949	1 294	404	163	2	31	Café
Sacha inchi	170	1 735	76	82	127	94	109	137	144	136	147	110	86	101	Sacha inchi
Otros agrícolas															Otros agrícolas
Stevia	200	1 737	112	50	50	65	130	152	160	170	200	180	180	190	Stevia
Algodón	0	663	0	0	0	0	0	0	0	168	132	33	0	0	Algodón
Tabaco	140	789	140	160	180	120	160	140	0	0	300	140	160	0	Tabaco
Aguaje	2 530	27 301	1 776	1 892	1 587	761	0	0	0	0	0	490	310	430	Aguaje
Caimito	34	1 109	314	490	122	6	0	0	0	0	0	0	0	1	Caimito
Cocona	143	1 435	118	82	105	46	1 034	43	46	38	63	97	122	133	Cocona
Pacae	202	15 435	4 056	7 362	3 638	773	8	6	3	2	1	398	0	16	Pacae
Toronja	18	228	9	17	19	4	5	11	9	5	3	1	1	1	Toronja
Resto agrícola	6 677	69 171	5 448	6 024	6 851	4 360	3 954	3 377	2 983	5 895	3 651	3 526	3 847	3 407	Resto agrícola
TOTAL PECUARIO	6 712	82 445	6 442	6 463	6 916	6 762	7 346	7 193	7 820	7 305	6 913	6 835	6 922	6 984	TOTAL PECUARIO
Carne de ave	2 695	33 052	2 416	2 271	2 345	2 553	2 886	3 108	3 251	3 086	2 745	2 743	2 806	2 916	Carne de ave
Carne de porcino	233	2 651	193	229	235	227	170	196	239	188	233	236	236	226	Carne de porcino
Carne de vacuno	565	5 928	483	494	520	437	483	379	504	491	504	508	513	616	Carne de vacuno
Carne de ovino	6	63	5	5	6	6	5	5	5	5	5	5	5	6	Carne de ovino
Leche	2 446	31 340	2 596	2 686	2 970	2 641	2 912	2 542	2 771	2 531	2 423	2 316	2 252	2 398	Leche
Huevos	767	9 411	749	778	840	898	890	963	1 050	1 004	1 003	1 027	1 110	822	Huevos

1/ Cifras preliminares.

Fuente: Dirección Regional del MINAGRI de San Martín.

Elaboración: BCRP. Sucursal Iquitos. Departamento de Estudios Económicos.



Anexo Nº 02

**SAN MARTÍN: INDICADORES DEL SECTOR PESQUERO
(T.M.)**

	2014		2015												
	Dic.	Ene.-Dic.	Ene.	Feb.	Mar.	Abr.	May.	Jun.	Jul.	Ago.	Set.	Oct.	Nov.	Dic.	
A. INGRESO OTROS DPTOS.	424	3 925	358	368	267	411	553	603	659	778	854	691	784	687	A. INGRESO OTROS DPTOS.
- Fresco	265	2 639	224	201	167	257	316	347	363	424	472	411	427	390	- Fresco
- Salpreso	4	229	5	16	1	5	14	13	13	21	21	23	17	9	- Salpreso
- Seco-salado	155	1 057	129	151	99	149	223	243	283	333	361	257	341	288	- Seco-salado
B. PRODUCCIÓN INTERNA	89	2 551	77	106	82	85	122	104	127	113	140	162	153	169	B. PRODUCCIÓN INTERNA
- Acuicultura	87	2 475	76	104	80	83	120	102	124	109	135	155	139	154	- Acuicultura
- Extracción río Huallaga	2	76	1	2	2	2	2	2	3	4	5	7	14	15	- Extracción río Huallaga
TOTAL DESEMBARQUE (A+B)	513	6 476	435	474	349	496	675	707	786	891	994	853	937	856	TOTAL DESEMBARQUE (A+B)

Fuente: Dirección Regional de la Producción de San Martín.

Elaboración: BCRP. Sucursal Iquitos. Departamento de Estudios Económicos.

Anexo Nº 03

**SAN MARTÍN: PRODUCCIÓN DE MADERA ROLLIZA
(Metros cúbicos)**

	2014		2015												
	Dic.	Ene.-Dic.	Ene.	Feb.	Mar.	Abr.	May.	Jun.	Jul.	Ago.	Set.	Oct.	Nov.	Dic.	
Especies de madera															Especies de madera
Alfaro	0	0	0	0	0	0	0	0	0	0	0	n.d.	n.d.	n.d.	Alfaro
Ana caspi	0	138	43	0	0	0	4	0	23	28	81	n.d.	n.d.	n.d.	Ana caspi
Bolaina	639	5 768	280	83	183	129	505	177	30	0	0	n.d.	n.d.	n.d.	Bolaina
Caoba	0	0	0	0	0	0	0	0	0	0	0	n.d.	n.d.	n.d.	Caoba
Capirona	0	212	17	0	0	0	326	5	0	0	18	n.d.	n.d.	n.d.	Capirona
Catahua	5	217	0	0	0	0	5	0	0	0	0	n.d.	n.d.	n.d.	Catahua
Cedro	48	2 330	26	16	0	0	109	0	17	70	34	n.d.	n.d.	n.d.	Cedro
Cedro (otros)	113	1 409	29	0	0	2	0	61	0	0	38	n.d.	n.d.	n.d.	Cedro (otros)
Copaiba	59	359	0	16	0	0	68	134	124	26	78	n.d.	n.d.	n.d.	Copaiba
Cumala	93	2 010	9	0	9	37	54	7	44	27	244	n.d.	n.d.	n.d.	Cumala
Estoraque	0	0	0	0	0	0	5	0	0	0	0	n.d.	n.d.	n.d.	Estoraque
Huangana shiringa	0	6	0	0	0	0	22	0	0	0	0	n.d.	n.d.	n.d.	Huangana shiringa
Huayuro	47	376	38	32	0	51	39	16	52	0	159	n.d.	n.d.	n.d.	Huayuro
Ishpingo	0	20	0	0	0	0	0	0	0	0	0	n.d.	n.d.	n.d.	Ishpingo
Leche caspi	3	94	3	0	0	4	44	19	31	1	0	n.d.	n.d.	n.d.	Leche caspi
Manchinga	0	745	26	0	0	9	46	14	41	0	0	n.d.	n.d.	n.d.	Manchinga
Marupa	40	271	7	0	0	14	1	14	22	2	147	n.d.	n.d.	n.d.	Marupa
Mashonaste	22	1 127	4	11	0	0	8	0	0	15	122	n.d.	n.d.	n.d.	Mashonaste
Moena	80	1 445	40	0	15	9	55	38	26	22	248	n.d.	n.d.	n.d.	Moena
Papelilo caspi	6	314	42	6	0	77	164	43	47	55	73	n.d.	n.d.	n.d.	Papelilo caspi
Pashaco	9	166	15	0	9	25	66	10	2	0	0	n.d.	n.d.	n.d.	Pashaco
Pumaquiro	0	47	0	0	0	0	0	0	0	0	0	n.d.	n.d.	n.d.	Pumaquiro
Quina Quina	7	119	0	6	3	28	51	25	32	0	7	n.d.	n.d.	n.d.	Quina Quina
Quinilla	0	53	0	7	0	5	49	414	12	5	18	n.d.	n.d.	n.d.	Quinilla
Tornillo	87	4 944	159	78	137	108	546	93	1 303	2 905	2 053	n.d.	n.d.	n.d.	Tornillo
Otros	276	5 850	168	51	49	153	699	442	452	114	429	n.d.	n.d.	n.d.	Otros
TOTAL	1 531	28 015	906	306	405	651	2 866	1 512	2 258	3 270	3 749	n.d.	n.d.	n.d.	TOTAL

Fuente: Oficina Regional de Recursos Naturales de San Martín.

Elaboración: BCRP. Sucursal Iquitos. Departamento de Estudios Económicos.



Anexo Nº 04

SAN MARTÍN: PRODUCCIÓN DE MADERA ASERRADA
(Metros cúbicos)

	2014		2015												
	Dic.	Ene.-Dic.	Ene.	Feb.	Mar.	Abr.	May.	Jun.	Jul.	Ago.	Set.	Oct.	Nov.		Dic.
Especies de madera															Especies de madera
Alfaro	0	0	0	0	0	0	0	0	0	0	0	n.d.	n.d.	n.d.	Alfaro
Ana caspi	1	69	0	9	0	0	2	0	11	13	3	n.d.	n.d.	n.d.	Ana caspi
Bolaina	363	3 512	55	122	101	142	41	125	50	0	83	n.d.	n.d.	n.d.	Bolaina
Caoba	0	0	0	0	0	0	0	0	0	0	0	n.d.	n.d.	n.d.	Caoba
Capirona	1	11	0	11	0	0	0	22	0	18	9	n.d.	n.d.	n.d.	Capirona
Catahua	23	121	0	0	4	0	12	0	0	0	0	n.d.	n.d.	n.d.	Catahua
Cedro	68	570	20	5	51	0	7	17	7	1	4	n.d.	n.d.	n.d.	Cedro
Cedro (otros)	79	571	22	9	15	1	0	32	0	0	88	n.d.	n.d.	n.d.	Cedro (otros)
Copaiba	44	250	4	55	45	11	35	89	78	18	5	n.d.	n.d.	n.d.	Copaiba
Cumala	62	435	43	0	55	20	46	5	20	20	73	n.d.	n.d.	n.d.	Cumala
Estoraque	11	83	0	0	0	0	0	0	0	0	0	n.d.	n.d.	n.d.	Estoraque
Huayruro	22	96	8	21	25	23	45	16	31	5	7	n.d.	n.d.	n.d.	Huayruro
Ishpingo	16	50	2	18	0	0	0	0	0	0	0	n.d.	n.d.	n.d.	Ishpingo
Leche caspi	1	11	12	0	0	2	18	10	11	5	4	n.d.	n.d.	n.d.	Leche caspi
Manchinga	8	407	0	0	0	6	2	24	33	2	26	n.d.	n.d.	n.d.	Manchinga
Marupa	8	161	3	0	0	5	0	8	7	3	9	n.d.	n.d.	n.d.	Marupa
Mashonaste	10	65	5	13	0	0	0	0	0	4	10	n.d.	n.d.	n.d.	Mashonaste
Moena	146	592	10	2	23	12	15	10	18	14	15	n.d.	n.d.	n.d.	Moena
Papelillo caspi	3	207	26	21	10	30	57	52	22	26	44	n.d.	n.d.	n.d.	Papelillo caspi
Pashaco	26	162	2	0	16	23	41	16	0	4	12	n.d.	n.d.	n.d.	Pashaco
Pumaquiro	0	0	4	0	0	0	0	0	0	0	0	n.d.	n.d.	n.d.	Pumaquiro
Quina quina	5	39	2	3	1	8	17	11	33	0	4	n.d.	n.d.	n.d.	Quina quina
Quinilla	12	57	0	3	0	3	17	11	3	12	8	n.d.	n.d.	n.d.	Quinilla
Rifari	3	53	1	0	0	10	9	4	0	14	6	n.d.	n.d.	n.d.	Rifari
Riñón de huangana	0	0	0	0	0	0	0	0	0	0	0	n.d.	n.d.	n.d.	Riñón de huangana
Tornillo	431	3 796	163	149	311	141	68	28	69	238	347	n.d.	n.d.	n.d.	Tornillo
Zapote	0	107	0	0	0	0	7	0	0	0	0	n.d.	n.d.	n.d.	Zapote
Otros	202	2 835	139	56	147	81	172	201	242	169	204	n.d.	n.d.	n.d.	Otros
TOTAL	1 538	14 254	521	497	804	518	611	681	635	566	961	n.d.	n.d.	n.d.	TOTAL

Fuente: Oficina Regional de Recursos Naturales de San Martín.

Elaboración: BCRP. Sucursal Iquitos. Departamento de Estudios Económicos.



Anexo Nº 05

SAN MARTIN: PRODUCCIÓN MANUFACTURERA ^{1/}
(Índice de volumen físico: 2007=100)

C I I U	2014		2015												C I I U	
	Dic.	Ene.-Dic.	Ene.	Feb.	Mar.	Abr.	May.	Jun.	Jul.	Ago.	Set.	Oct.	Nov.	Dic.		
MANUFACTURA PRIMARIA	17,2	17,4	0,0	0,0	0,0	0,0	0,0	0,0	48,5	0,0	0,0	0,0	0,0	52,6	0,0	MANUFACTURA PRIMARIA
2320 - Biodiesel	17,2	17,4	0,0	0,0	0,0	0,0	0,0	0,0	48,5	0,0	0,0	0,0	0,0	52,6	0,0	2320 - Biodiesel
MANUFACTURA NO PRIMARIA	158,5	140,9	133,0	118,9	133,6	121,1	133,0	133,4	139,9	139,1	145,3	122,4	163,0	142,8	MANUFACTURA NO PRIMARIA	
1514 - Aceite y manteca	174,0	153,5	135,9	123,9	144,4	135,8	152,7	154,2	163,7	147,7	156,2	100,8	178,2	153,9	1514 - Aceite y manteca	
1520 - Quesos y mantequillas	121,6	98,1	93,5	125,0	63,1	71,4	97,3	66,7	100,6	107,6	109,9	121,9	126,9	107,8	1520 - Quesos y mantequillas	
1543 - Chocolates	11,4	24,0	29,0	0,0	15,9	3,1	4,0	15,9	1,1	22,5	2,1	38,9	76,3	101,3	1543 - Chocolates	
1554 - Bebidas gaseosas	108,0	95,7	112,3	67,3	99,2	104,0	97,2	93,1	99,3	96,9	98,7	112,3	99,9	111,6	1554 - Bebidas gaseosas	
2010 - Madera aserrada	21,2	25,2	12,2	11,6	18,8	12,1	14,3	15,9	14,9	13,2	22,5	22,6	20,2	23,4	2010 - Madera aserrada	
2411 - Jabón	281,3	289,3	389,8	334,0	313,2	307,8	315,1	347,9	392,6	306,6	392,6	349,4	464,5	301,2	2411 - Jabón	
2695 - Ladrillos, bloques y adoquines	119,6	117,4	139,3	104,8	120,8	118,8	93,3	115,1	87,9	94,5	69,3	94,7	91,5	78,6	2695 - Ladrillos, bloques y adoquines	
2694 - Cemento	229,4	207,5	206,5	184,3	205,2	166,8	180,2	181,8	179,2	219,2	217,2	230,2	237,2	208,0	2694 - Cemento	
TOTAL	148,0	131,8	123,1	110,1	123,7	112,1	123,2	127,1	129,5	128,7	134,5	113,3	154,8	132,2	TOTAL	

1/ cifras preliminares

Fuente: Dirección Regional de la Producción de San Martín - Encuesta a Empresas Industriales.

Elaboración: BCRP. Sucursal Iquitos. Departamento de Estudios Económicos.



Anexo Nº 06

SAN MARTIN: PRODUCCIÓN MANUFACTURERA ^{1/}
(Variación porcentual)

C I I U	2014/2013		2015/2014												C I I U	
	Dic.	Ene.-Dic.	Ene.	Feb.	Mar.	Abr.	May.	Jun.	Jul.	Ago.	Set.	Oct.	Nov.	Dic.		
MANUFACTURA PRIMARIA	-92,4	-93,5	-100,0	-100,0	-	-	-	-	-	-	-	-	-	-	-100,0	MANUFACTURA PRIMARIA
2320 - Biodiesel	-92,4	-93,5	-100,0	-100,0	-	-	-	-	-	-	-	-	-	-	-100,0	2320 - Biodiesel
MANUFACTURA NO PRIMARIA	8,6	4,2	-13,2	-14,2	-4,7	-3,3	-6,1	9,3	10,0	15,5	-6,7	-18,5	3,0	-9,9	MANUFACTURA NO PRIMARIA	
1514 - Aceite y manteca	32,9	16,3	-21,7	-17,6	-13,1	-4,4	-7,2	16,0	25,8	34,3	-8,0	-37,2	5,7	-11,5	1514 - Aceite y manteca	
1520 - Quesos y mantequillas	-72,5	-69,5	0,2	62,5	-40,3	-25,7	-5,0	-31,7	24,3	10,2	49,3	5,8	9,5	-11,4	1520 - Quesos y mantequillas	
1543 - Chocolates	-33,2	-18,8	-1,8	-100,0	6,2	-69,3	-75,7	-4,5	-93,6	-	-96,9	-	-2,2	792,3	1543 - Chocolates	
1554 - Bebidas gaseosas	26,6	-1,9	9,2	-30,2	13,6	12,9	14,9	33,9	17,2	-18,7	-20,4	36,2	2,7	3,4	1554 - Bebidas gaseosas	
2010 - Madera aserrada	-39,8	-26,6	-56,7	-58,2	22,0	-29,8	-33,3	-16,1	-14,0	-49,6	-42,4	-45,5	-27,3	10,2	2010 - Madera aserrada	
2411 - Jabón	-10,0	-5,0	-2,9	0,4	-13,6	14,9	21,7	66,8	69,4	3,9	46,7	19,8	70,9	7,0	2411 - Jabón	
2695 - Ladrillos, bloques y adoquines	-14,6	-20,2	21,6	30,9	41,3	23,7	-14,6	-13,8	-45,8	-37,6	-52,6	-13,1	-9,4	-34,3	2695 - Ladrillos, bloques y adoquines	
2694 - Cemento	16,2	23,5	-1,0	-11,1	14,4	-2,5	-8,1	-2,6	-16,1	8,1	-4,1	0,6	-1,2	-9,3	2694 - Cemento	
TOTAL	-2,5	-9,1	-20,3	-14,3	-4,7	-3,3	-6,1	12,5	8,7	15,5	-6,7	-18,5	5,6	-10,7	TOTAL	

1/ cifras preliminares

Fuente: Dirección Regional de la Producción de San Martín - Encuesta a Empresas Regionales.

Elaboración: BCRP. Sucursal Iquitos. Departamento de Estudios Económicos.

Anexo Nº 07

**EMPLEO FORMAL URBANO EN EMPRESAS DE 10 Y MÁS TRABAJADORES
EN LA CIUDAD DE TARAPOTO POR SECTORES ECONÓMICOS
(Variación porcentual con respecto al mismo mes del año anterior)**

Año	Mes	Primario ^{1/}	Industria	Comercio	Transporte	Servicios ^{2/}	Total
2014	DIC.	4,4	-10,4	4,3	1,4	7,0	4,4
2015	ENE.	1,4	-7,9	7,7	-0,9	6,7	5,2
	FEB.	-2,7	3,3	4,8	-4,3	7,7	4,8
	MAR.	-8,2	5,3	-2,2	-2,0	7,9	2,0
	ABR.	0,6	8,4	2,7	-2,1	11,6	6,6
	MAY.	-2,6	9,6	1,5	-6,1	5,3	3,0
	JUN.	2,2	7,4	1,3	-3,9	5,4	3,4
	JUL.	6,3	4,5	2,9	-5,0	10,9	6,7
	AGO.	7,0	3,4	0,5	2,7	5,2	3,6
	SET.	9,9	4,5	-1,2	-1,6	-2,1	-0,3
	OCT.	10,1	4,5	-0,3	-3,6	2,3	2,0
	NOV.	6,7	5,6	-0,7	-3,2	2,7	1,9
	DIC. ^{3/}	10,9	7,8	-6,3	-1,3	5,9	2,0

Nota: La información corresponde al primer día de cada mes.

1/ Conformada por las subramas agricultura, pesca y minería.

2/ Conformada por las subramas servicios prestados a empresas, restaurantes y hoteles, establecimientos financieros, enseñanza, servicios sociales y comunales; y electricidad, gas y agua.

3/ Preliminar.

Fuente: MTPE – Encuesta Nacional de Variación Mensual del Empleo (ENVME).

Elaboración: BCRP. Sucursal Iquitos. Departamento de Estudios Económicos.

Anexo Nº 08

SAN MARTÍN: EXPORTACIONES FOB POR GRUPO DE PRODUCTOS
(Millones US\$)

	2014		2015												
	Dic.	Ene.-Dic.	Ene.	Feb.	Mar.	Abr.	May.	Jun.	Jul.	Ago.	Set.	Oct.	Nov.	Dic.	
1. Productos tradicionales	5,4	71,5	1,1	0,6	0,4	0,5	2,9	3,9	2,3	4,3	11,1	6,8	7,1	3,9	1. Productos tradicionales
- Algodón	0,0	0,0	0,0	0,0	0,0	0,0	0,0	0,0	0,0	0,0	0,0	0,0	0,0	0,0	- Algodón
- Café verde en grano seco	5,4	71,5	1,1	0,6	0,4	0,5	2,9	3,9	2,3	4,3	11,1	6,8	7,1	3,9	- Café verde en grano seco
2. Productos no tradicionales	10,0	101,2	10,1	2,8	4,5	4,5	9,0	13,0	16,4	11,1	12,3	11,4	7,4	10,0	2. Productos no tradicionales
- Forestales	0,0	0,3	0,0	0,1	0,0	0,0	0,0	0,0	0,0	0,0	0,0	0,0	0,0	0,3	- Forestales
* Madera aserrada	0,0	0,1	0,0	0,1	0,0	0,0	0,0	0,0	0,0	0,0	0,0	0,0	0,0	0,0	* Madera aserrada
* Tablillas y Frisos	0,0	0,1	0,0	0,0	0,0	0,0	0,0	0,0	0,0	0,0	0,0	0,0	0,0	0,0	* Tablillas y Frisos
* Machihembrado	0,0	0,0	0,0	0,0	0,0	0,0	0,0	0,0	0,0	0,0	0,0	0,0	0,0	0,2	* Machihembrado
* Otros acabados	0,0	0,0	0,0	0,0	0,0	0,0	0,0	0,0	0,0	0,0	0,0	0,0	0,0	0,0	* Otros acabados
- Pesqueros	0,0	0,1	0,0	0,0	0,0	0,0	0,0	0,0	0,0	0,0	0,0	0,0	0,0	0,0	- Pesqueros
* Paiche salado	0,0	0,1	0,0	0,0	0,0	0,0	0,0	0,0	0,0	0,0	0,0	0,0	0,0	0,0	* Paiche salado
- Agroindustriales	9,9	98,8	10,0	2,6	4,4	4,5	8,8	12,7	15,6	11,0	12,0	11,2	7,0	9,7	- Agroindustriales
* Conservas de palmito	0,1	2,1	0,2	0,2	0,4	0,2	0,2	0,2	0,3	0,2	0,2	0,2	0,2	0,1	* Conservas de palmito
* Tabaco negro / rubio	0,3	2,7	0,4	0,0	0,4	0,1	0,0	0,1	0,0	0,3	0,1	0,4	0,6	0,5	* Tabaco negro / rubio
* Manteca y aceite de palma	0,3	3,4	0,3	0,2	0,4	0,4	0,2	0,3	0,3	0,3	0,3	0,8	0,5	0,9	* Manteca y aceite de palma
* Cacao y cáscara de cacao	6,9	76,4	6,5	1,8	2,3	3,0	5,4	9,9	11,6	8,8	10,4	8,7	3,9	6,5	* Cacao y cáscara de cacao
* Aceite de sachá inchi	1,0	7,5	1,3	0,4	0,3	0,6	0,9	0,9	0,9	1,3	0,9	1,2	0,7	0,4	* Aceite de sachá inchi
* Uña de gato	0,0	0,0	0,0	0,0	0,0	0,0	0,0	0,0	0,0	0,0	0,0	0,0	0,0	0,0	* Uña de gato
* Chocolates	0,0	0,0	0,0	0,0	0,0	0,0	0,0	0,0	0,0	0,0	0,0	0,0	0,0	0,0	* Chocolates
* Puros	0,0	0,2	0,0	0,0	0,0	0,0	0,0	0,0	0,0	0,0	0,0	0,0	0,0	0,0	* Puros
* Otros ^{1/}	1,3	6,5	1,4	0,0	0,6	0,2	2,0	1,3	2,5	0,0	0,0	0,0	1,3	1,3	* Otros ^{1/}
- Resto ^{2/}	0,1	2,0	0,0	0,1	0,1	0,0	0,2	0,2	0,8	0,1	0,3	0,2	0,3	0,1	- Resto ^{2/}
TOTAL EXPORTACIONES (1+2)	15,4	172,6	11,2	3,4	5,0	4,9	11,9	16,9	18,8	15,4	23,4	18,1	14,5	14,0	TOTAL EXPORTACIONES (1+2)

1/ Plantas vivas, achiote, maca, semillas de pijuayo, etc.

2/ Manufactura de piedras preciosas, bisutería, material publicitario, objetos de adorno, etc.

Fuente: SUNAT (www.sunat.gob.pe)

Elaboración: BCRP. Sucursal Iquitos. Departamento de Estudios Económicos.



Anexo Nº 09

SAN MARTÍN: EJECUCIÓN DEL PRESUPUESTO DE GASTOS DEL GOBIERNO NACIONAL ^{1/}
(Millones de soles)

	2014		2015												
	Dic.	Ene.-Dic.	Ene.	Feb.	Mar.	Abr.	May.	Jun.	Jul.	Ago.	Set.	Oct.	Nov.	Dic.	
GASTOS NO FINANCIEROS	97,2	654,9	62,0	88,2	61,1	45,7	53,6	69,3	82,7	73,4	65,8	74,6	70,9	182,7	GASTOS NO FINANCIEROS
a. GASTOS CORRIENTES	60,5	448,1	60,4	47,3	55,8	39,2	45,9	56,9	67,7	61,8	50,3	63,3	53,4	109,7	a. GASTOS CORRIENTES
1. Personal y obligaciones	17,0	154,9	11,9	13,9	14,2	14,1	14,4	20,0	16,7	24,0	17,1	18,1	19,3	23,3	1. Personal y obligaciones
2. Pensiones y prestaciones sociales	1,9	13,2	0,8	0,8	0,8	1,3	0,9	0,9	1,6	0,9	0,9	1,5	0,9	1,6	2. Pensiones y prestaciones sociales
3. Bienes y servicios	15,5	116,2	12,3	7,1	10,7	6,8	27,2	10,7	32,8	24,0	9,7	22,8	13,7	29,9	3. Bienes y servicios
4. Otros gastos corrientes	23,5	122,4	0,9	10,3	9,7	15,5	2,9	22,2	11,4	12,4	19,7	17,4	11,4	47,7	4. Otros gastos corrientes
5. Donaciones y transferencias	2,5	41,5	34,5	15,1	20,4	1,4	0,5	3,0	5,1	0,5	2,8	3,5	8,1	7,1	5. Donaciones y transferencias
b. GASTOS DE CAPITAL	36,7	206,7	1,6	40,9	5,3	6,5	7,7	12,4	15,1	11,7	15,5	11,4	17,5	73,0	b. GASTOS DE CAPITAL
1. Adquisición de activos no financieros	33,1	176,4	1,5	32,7	3,3	5,7	6,1	12,1	12,6	11,0	13,2	10,4	16,2	34,9	1. Adquisición de activos no financieros
2. Otros gastos de capital	3,5	4,6	0,0	0,0	1,7	0,1	0,0	0,0	2,1	0,2	0,0	0,0	0,0	26,2	2. Donaciones y transferencias
3. Donaciones y transferencias	0,1	25,7	0,1	8,2	0,3	0,7	1,5	0,3	0,4	0,5	2,3	0,9	1,3	11,9	3. Otros gastos de capital

1/ Información actualizada al 31 de enero de 2016.

Fuente: Ministerio de Economía y Finanzas.

Elaboración: BCRP Sucursal Iquitos. Departamento de Estudios Económicos.



Anexo Nº 10

SAN MARTÍN: EJECUCIÓN DEL PRESUPUESTO DE GASTOS DEL GOBIERNO REGIONAL ^{1/}
(Millones de soles)

	2014		2015												
	Dic.	Ene.-Dic.	Ene.	Feb.	Mar.	Abr.	May.	Jun.	Jul.	Ago.	Set.	Oct.	Nov.	Dic.	
GASTOS NO FINANCIEROS	190,4	1092,2	54,8	56,0	59,8	123,7	51,9	76,8	92,6	135,1	128,4	135,8	181,2	253,5	GASTOS NO FINANCIEROS
a. GASTOS CORRIENTES	81,3	634,0	42,3	44,6	42,5	51,3	51,1	64,8	61,1	80,5	58,2	60,6	82,5	97,7	a. GASTOS CORRIENTES
1. Personal y obligaciones	50,8	439,8	34,3	34,4	28,8	34,1	34,3	36,6	40,7	36,2	35,8	37,0	38,1	53,6	1. Personal y obligaciones
2. Pensiones y prestaciones sociales	6,8	48,8	4,7	3,6	3,5	3,6	3,6	3,6	4,5	3,5	3,3	3,5	3,9	4,8	2. Pensiones y prestaciones sociales
3. Bienes y servicios	23,5	132,1	3,2	6,6	10,2	13,5	11,7	24,6	15,9	40,5	19,0	20,0	25,4	36,0	3. Bienes y servicios
4. Otros gastos corrientes	0,1	13,3	0,0	0,0	0,0	0,0	1,5	0,0	0,1	0,3	0,1	0,1	15,1	3,3	4. Otros gastos corrientes
b. GASTOS DE CAPITAL	109,1	458,3	12,5	11,4	17,3	72,4	0,8	11,9	31,5	54,6	70,3	75,2	98,8	155,8	b. GASTOS DE CAPITAL
1. Adquisición de activos no financieros	109,1	458,3	12,5	11,4	15,9	72,4	0,8	11,9	31,5	54,6	70,3	75,2	98,8	155,8	1. Adquisición de activos no financieros
2. Donaciones y transferencias	0,0	0,0	0,0	0,0	1,4	0,0	0,0	0,0	0,0	0,0	0,0	0,0	0,0	0,0	2. Donaciones y transferencias
3. Otros gastos de capital	0,0	0,0	0,0	0,0	0,0	0,0	0,0	0,0	0,0	0,0	0,0	0,0	0,0	0,0	3. Otros gastos de capital

1/ Información actualizada al 31 de enero de 2016.

Fuente: Ministerio de Economía y Finanzas.

Elaboración: BCRP Sucursal Iquitos. Departamento de Estudios Económicos.

Anexo Nº 11

SAN MARTÍN: EJECUCIÓN DEL PRESUPUESTO DE GASTOS DE LOS GOBIERNOS LOCALES 1/
(Millones de soles)

	2014		2015												
	Dic.	Ene.-Dic.	Ene.	Feb.	Mar.	Abr.	May.	Jun.	Jul.	Ago.	Set.	Oct.	Nov.	Dic.	
GASTOS NO FINANCIEROS	116,1	547,1	6,5	22,5	47,8	34,6	35,0	37,3	66,8	40,5	43,5	43,9	45,4	118,0	GASTOS NO FINANCIEROS
a. GASTOS CORRIENTES	28,5	197,4	5,8	13,2	19,1	15,3	16,1	16,2	18,6	16,1	16,7	17,0	16,3	29,1	a. GASTOS CORRIENTES
1. Personal y obligaciones	5,4	44,0	3,1	4,0	4,0	3,5	3,3	3,3	4,4	3,3	3,5	3,6	3,4	5,1	1. Personal y obligaciones
2. Pensiones y prestaciones sociales	1,6	13,9	0,2	0,9	1,1	0,9	0,7	1,0	1,6	1,1	1,5	1,8	1,5	1,7	2. Pensiones y prestaciones sociales
3. Bienes y servicios	19,5	128,2	2,4	8,1	13,6	10,4	11,6	10,8	11,4	10,8	10,7	9,8	9,9	19,9	3. Bienes y servicios
4. Donaciones y transferencias	1,6	8,9	0,0	0,1	0,2	0,3	0,1	0,6	1,0	0,6	0,6	1,5	1,1	2,0	4. Donaciones y transferencias
5. Otros gastos corrientes	0,3	2,5	0,1	0,2	0,2	0,3	0,2	0,4	0,3	0,3	0,4	0,3	0,3	0,5	5. Otros gastos corrientes
b. GASTOS DE CAPITAL	87,6	349,7	0,7	9,3	28,7	19,3	19,0	21,1	48,2	24,4	26,7	26,9	29,2	88,9	b. GASTOS DE CAPITAL
1. Adquisición de activos no financieros	87,6	349,5	0,7	9,3	28,7	19,3	19,0	21,1	48,2	24,3	26,8	26,9	29,2	88,8	1. Adquisición de activos no financieros
2. Donaciones y transferencias	0,0	0,1	0,0	0,0	0,0	0,0	0,0	0,0	0,0	0,1	-0,1	0,0	0,0	0,1	2. Donaciones y transferencias
3. Otros gastos de capital	0,0	0,0	0,0	0,0	0,0	0,0	0,0	0,0	0,0	0,0	0,0	0,0	0,0	0,0	3. Otros gastos de capital

1/ Información actualizada al 31 de enero de 2016.

Fuente: Ministerio de Economía y Finanzas.

Elaboración: BCRP Sucursal Iquitos. Departamento de Estudios Económicos.



Anexo Nº 12

SAN MARTÍN: INVERSIÓN NO FINANCIERA DEL GOBIERNO NACIONAL ^{1/}
(Millones de soles)

FUNCIONES	2014		2015												FUNCIONES
	Dic.	Ene.-Dic.	Ene.	Feb.	Mar.	Abr.	May.	Jun.	Jul.	Ago.	Set.	Oct.	Nov.	Dic.	
AGROPECUARIA	0,8	5,5	0,3	2,1	1,1	2,9	1,7	3,5	2,5	1,0	1,4	1,3	1,5	4,8	AGROPECUARIA
DEFENSA Y SEGURIDAD NACIONAL	0,0	9,5	0,0	0,0	0,0	0,0	0,0	0,0	0,0	0,0	0,0	0,0	0,0	0,0	DEFENSA Y SEGURIDAD NACIONAL
CULTURA Y DEPORTE	0,0	0,0	0,0	0,0	0,0	0,0	0,0	0,0	0,0	0,0	0,0	0,0	0,0	0,0	CULTURA Y DEPORTE
EDUCACIÓN	19,5	37,1	0,4	7,2	1,0	1,6	2,4	2,5	5,6	3,2	2,9	2,8	12,6	21,7	EDUCACIÓN
ENERGÍA	0,9	9,6	0,6	0,4	0,4	0,1	0,1	2,3	0,3	0,2	0,2	1,4	0,2	0,8	ENERGÍA
INDUSTRIA	0,0	0,0	0,0	0,0	0,0	0,0	0,0	0,0	0,0	0,1	0,0	0,0	0,0	2,7	INDUSTRIA
JUSTICIA	0,1	0,9	0,0	0,0	0,0	0,0	0,0	1,4	0,1	0,2	0,0	0,0	0,1	0,3	JUSTICIA
AMBIENTE	0,3	3,9	0,0	0,2	0,1	0,1	0,1	0,0	0,1	0,0	0,0	0,0	0,1	0,1	AMBIENTE
ORDEN PUBLICO Y SEGURIDAD	0,4	1,3	0,0	0,1	0,0	0,0	0,0	0,1	0,2	0,0	0,0	0,0	0,1	0,3	ORDEN PUBLICO Y SEGURIDAD
PESCA	0,0	0,0	0,0	0,0	0,0	0,0	0,0	0,0	0,0	0,0	0,0	0,0	0,0	0,0	PESCA
PLANEAMIENTO, GESTION Y RESERVA	1,0	1,9	0,0	0,3	0,0	0,0	0,0	0,0	0,0	0,1	0,1	0,0	0,1	0,7	PLANEAMIENTO, GESTION Y RESERVA
PROTECCION SOCIAL	0,1	0,1	0,0	0,0	0,0	0,0	0,0	0,0	0,0	0,0	0,0	0,0	0,0	0,0	PROTECCION SOCIAL
SALUD	1,1	2,5	0,0	0,0	0,0	0,0	0,0	0,0	0,0	0,0	0,0	0,0	0,0	0,0	SALUD
SANEAMIENTO	0,2	0,3	0,1	0,1	0,1	0,2	0,1	0,1	0,0	0,3	0,1	0,1	0,1	1,2	SANEAMIENTO
TRABAJO	0,0	0,0	0,0	0,0	0,0	0,0	0,0	0,0	0,0	0,0	0,0	0,0	0,0	0,0	TRABAJO
TRANSPORTE	3,2	94,0	0,1	21,8	0,3	0,4	1,5	1,3	3,9	5,8	8,3	4,3	1,3	2,0	TRANSPORTE
COMUNICACIONES	3,1	3,3	0,0	0,0	0,0	0,0	0,0	0,0	0,0	0,0	0,0	0,0	0,0	0,0	COMUNICACIONES
TURISMO	2,4	6,6	0,0	0,4	0,2	0,3	0,3	0,0	0,0	0,0	0,0	0,4	0,0	0,3	TURISMO
VIVIENDA Y DESARROLLO URBANO	0,0	0,0	0,0	0,0	0,0	0,0	0,0	0,9	0,0	0,0	0,0	0,0	0,0	0,1	VIVIENDA Y DESARROLLO URBANO
TOTAL INVERSIONES	33,1	176,4	1,5	32,7	3,3	5,7	6,1	12,1	12,6	11,0	13,2	10,4	16,2	34,9	TOTAL INVERSIONES

1/ Información actualizada al 31 de enero de 2016.

Fuente: Ministerio de Economía y Finanzas.

Elaboración: BCRP. Sucursal Iquitos. Departamento de Estudios Económicos.



Anexo Nº 13

SAN MARTÍN: INVERSIÓN NO FINANCIERA DEL GOBIERNO REGIONAL ^{1/}
(Millones de soles)

FUNCIONES	2014		2015												FUNCIONES
	Dic.	Ene.-Dic.	Ene.	Feb.	Mar.	Abr.	May.	Jun.	Jul.	Ago.	Set.	Oct.	Nov.	Dic.	
AGROPECUARIA	1,7	30,5	1,5	0,5	0,3	0,2	0,6	0,3	0,2	0,2	0,2	0,6	0,4	0,8	AGROPECUARIA
CULTURA Y DEPORTE	0,1	0,8	0,0	0,0	0,0	0,1	0,1	0,0	0,0	0,0	0,0	0,0	0,0	0,0	CULTURA Y DEPORTE
EDUCACIÓN	8,9	29,7	0,0	1,9	3,2	5,3	1,0	1,0	5,2	3,9	1,6	2,5	6,4	11,4	EDUCACIÓN
ENERGÍA	0,0	0,1	0,0	0,0	0,0	0,0	0,0	0,0	0,0	0,0	0,0	0,0	0,0	0,2	ENERGÍA
MEDIO AMBIENTE	1,1	4,2	0,2	0,2	0,4	0,3	0,3	0,5	0,5	0,5	0,3	0,6	0,8	1,8	MEDIO AMBIENTE
MINERÍA	0,2	0,2	0,0	0,0	0,0	0,0	0,0	0,0	0,0	0,0	0,0	0,0	0,0	0,0	MINERÍA
ORDEN PUBLICO Y SEGURIDAD	0,5	2,4	0,0	0,1	0,2	0,2	0,3	0,3	0,2	0,2	2,6	0,4	1,3	0,7	ORDEN PUBLICO Y SEGURIDAD
PESCA	0,0	0,0	0,0	0,0	0,0	0,0	0,0	0,0	0,0	0,0	0,0	0,0	0,0	0,0	
PLANEAMIENTO, GESTION Y RESERVA	8,6	42,2	1,5	2,9	3,0	7,0	-1,0	2,7	4,0	3,1	2,9	3,5	3,9	17,6	PLANEAMIENTO, GESTION Y RESERVA
PROTECCION SOCIAL	0,0	0,0	0,0	0,0	0,0	0,0	0,0	0,0	0,0	0,0	0,0	0,0	0,0	0,0	PROTECCION SOCIAL
SALUD	57,0	127,1	2,2	4,7	4,7	5,1	7,7	4,3	11,4	11,6	26,3	39,9	55,8	45,9	SALUD
SANEAMIENTO	2,4	26,6	0,0	0,3	2,0	0,7	0,5	0,1	1,7	0,2	0,1	0,3	0,2	0,6	SANEAMIENTO
TRABAJO	0,0	0,0	0,0	0,0	0,0	0,0	0,0	0,0	0,0	0,0	0,0	0,0	0,0	0,0	TRABAJO
TRANSPORTE	28,6	192,5	7,1	0,8	2,1	53,5	-9,0	2,3	8,3	34,7	36,1	27,2	29,9	76,3	TRANSPORTE
COMUNICACIONES	0,0	0,3	0,0	0,0	0,0	0,0	0,0	0,0	0,0	0,1	0,0	0,0	0,0	0,0	COMUNICACIONES
COMERCIO	0,0	0,0	0,0	0,0	0,0	0,0	0,0	0,0	0,1	0,1	0,1	0,2	0,0	0,4	COMERCIO
TURISMO	0,1	1,7	0,0	0,0	0,0	0,0	0,0	0,1	0,0	0,1	0,0	0,0	0,1	0,1	TURISMO
VIVIENDA Y DESARROLLO URBANO	0,0	0,1	0,0	0,0	0,0	0,1	0,3	0,5	0,0	0,0	0,0	0,0	0,0	0,0	VIVIENDA Y DESARROLLO URBANO
TOTAL INVERSIONES	109,1	458,3	12,5	11,4	15,9	72,4	0,8	11,9	31,5	54,6	70,3	75,2	98,8	155,8	TOTAL INVERSIONES

1/ Información actualizada al 31 de enero de 2016.

Fuente: Ministerio de Economía y Finanzas.

Elaboración: BCRP. Sucursal Iquitos. Departamento de Estudios Económicos.



Anexo Nº 14

SAN MARTÍN: INVERSIÓN NO FINANCIERA DE LOS GOBIERNOS LOCALES ^{1/}
(Millones de soles)

FUNCIONES	2014		2015												FUNCIONES
	Dic.	Ene.-Dic.	Ene.	Feb.	Mar.	Abr.	May.	Jun.	Jul.	Ago.	Set.	Oct.	Nov.	Dic.	
AGROPECUARIA	0,6	3,1	0,0	0,3	0,4	0,5	0,3	0,7	0,5	0,7	0,2	0,2	0,1	1,3	AGROPECUARIA
CULTURA Y DEPORTE	1,3	15,3	0,1	0,2	3,2	-1,2	0,8	0,8	1,5	0,8	0,6	0,8	0,5	1,1	CULTURA Y DEPORTE
COMERCIO	0,0	5,7	0,0	0,0	0,0	0,0	0,1	0,0	0,8	0,1	0,0	0,1	-0,3	0,6	COMERCIO
EDUCACIÓN	17,0	62,9	0,0	0,9	9,6	4,3	6,5	5,1	18,0	5,8	6,9	6,6	8,3	18,1	EDUCACIÓN
ENERGÍA	0,6	3,1	0,1	0,1	0,1	0,1	0,0	0,1	0,1	0,1	0,1	0,1	0,4	0,2	ENERGÍA
INDUSTRIA	0,0	0,3	0,0	0,0	0,0	0,0	0,0	0,0	0,0	0,0	0,0	0,0	0,0	0,0	INDUSTRIA
AMBIENTE	2,0	9,0	0,1	0,4	0,2	1,1	0,5	0,6	2,4	0,7	0,8	1,4	0,6	1,2	AMBIENTE
ORDEN PUBLICO Y SEGURIDAD	3,4	11,5	0,0	0,2	0,4	0,8	0,8	0,9	1,9	0,6	0,9	1,1	0,4	3,0	ORDEN PUBLICO Y SEGURIDAD
PESCA	0,0	0,0	0,0	0,0	0,0	0,0	0,0	0,0	0,0	0,0	0,0	0,0	0,0	0,0	PESCA
PLANEAMIENTO, GESTION Y RESERVA	3,1	17,1	0,1	0,7	1,7	1,8	1,9	1,4	1,6	1,5	1,2	1,5	0,9	6,3	PLANEAMIENTO, GESTION Y RESERVA
PROTECCION SOCIAL	1,0	4,0	0,0	0,0	0,0	0,1	0,2	0,2	0,2	0,1	0,2	0,2	0,3	0,6	PROTECCION SOCIAL
SALUD	0,6	3,7	0,0	0,1	0,4	0,1	0,1	0,1	0,4	0,2	0,1	0,4	0,5	0,9	SALUD
SANEAMIENTO	24,1	80,4	0,1	1,7	5,5	2,7	2,1	7,7	10,6	9,1	8,8	7,4	8,2	25,6	SANEAMIENTO
TRABAJO	0,0	0,2	0,0	0,0	0,0	0,0	0,0	0,0	0,0	0,0	0,0	0,0	0,0	0,0	TRABAJO
TRANSPORTE	31,2	114,6	0,2	3,7	5,9	7,4	4,3	3,0	9,0	3,9	5,1	5,0	6,2	19,9	TRANSPORTE
COMUNICACIONES	0,1	0,1	0,0	0,0	0,0	0,0	0,0	0,0	0,0	0,0	0,0	0,0	0,0	0,0	COMUNICACIONES
TURISMO	0,0	1,0	0,0	0,1	0,3	0,1	0,4	0,1	0,2	0,1	0,1	0,1	0,2	0,5	TURISMO
VIVIENDA Y DESARROLLO URBANO	2,7	17,4	0,1	0,9	1,0	1,3	0,9	0,5	1,0	0,6	1,9	2,1	2,7	9,4	VIVIENDA Y DESARROLLO URBANO
TOTAL INVERSIONES	87,6	349,5	0,7	9,3	28,7	19,3	19,0	21,1	48,2	24,3	26,8	26,9	29,2	88,8	TOTAL INVERSIONES

1/ Información actualizada al 31 de enero de 2016.

Fuente: Ministerio de Economía y Finanzas.

Elaboración: BCRP. Sucursal Iquitos. Departamento de Estudios Económicos.



Anexo Nº 15

SAN MARTÍN: DEPÓSITOS POR ENTIDAD
(Saldos en millones de nuevos soles)

	2014	2015												
	Dic.	Ene.	Feb.	Mar.	Abr.	May.	Jun.	Jul.	Ago.	Set.	Oct.	Nov.	Dic.	
A. BANCA MÚLTIPLE	390	380	367	417	428	448	444	475	423	436	424	431	488	A. BANCA MÚLTIPLE
B. EMPRESAS FINANCIERAS	4	4	4	4	4	4	4	4	4	4	4	5	4	B. EMPRESAS FINANCIERAS
C. CAJAS MUNICIPALES	128	133	128	125	126	129	130	134	141	142	141	141	138	C. CAJAS MUNICIPALES
D. CAJAS RURALES	1	1	1	0	0	1	0	0	0	0	0	0	0	D. CAJAS RURALES
E. BANCO DE LA NACIÓN	173	163	161	194	193	188	193	195	192	187	192	181	192	E. BANCO DE LA NACIÓN
DEPÓSITOS TOTALES	695	680	661	739	751	770	772	809	760	769	762	759	823	DEPÓSITOS TOTALES

Fuente: Superintendencia de Banca, Seguros y AFP.

Elaboración: BCRP. Sucursal Iquitos. Departamento de Estudios Económicos.

Anexo Nº 16

SAN MARTÍN: CRÉDITO POR ENTIDAD ^{1/}
(Saldos en millones de nuevos soles)

	2014	2015												
	Dic.	Ene.	Feb.	Mar.	Abr.	May.	Jun.	Jul.	Ago.	Set.	Oct.	Nov.	Dic.	
A. BANCA MÚLTIPLE	1 402	1 405	1 413	1 514	1 525	1 530	1 529	1 551	1 502	1 515	1 522	1 531	1 534	A. BANCA MÚLTIPLE
B. EMPRESAS FINANCIERAS	172	175	179	123	125	127	128	130	131	132	135	138	139	B. EMPRESAS FINANCIERAS
C. CAJAS MUNICIPALES	332	338	344	347	352	354	349	348	347	350	348	349	342	C. CAJAS MUNICIPALES
D. CAJAS RURALES	4	4	4	4	4	4	4	4	4	3	3	4	4	D. CAJAS RURALES
E. EDPYMES	7	7	8	8	7	8	8	7	7	8	8	8	9	E. EDPYMES
F. BANCO DE LA NACIÓN ^{2/}	107	108	109	110	111	113	114	114	116	118	120	121	121	F. BANCO DE LA NACIÓN ^{2/}
G. AGROBANCO ^{3/}	71	71	73	76	80	83	85	87	89	90	93	95	96	G. AGROBANCO ^{3/}
TOTAL	2 094	2 107	2 129	2 181	2 203	2 219	2 216	2 241	2 196	2 217	2 229	2 244	2 245	TOTAL
Moneda Nacional	1 959	1 970	1 995	2 036	2 059	2 078	2 071	2 096	2 067	2 094	2 107	2 123	2 127	Moneda Nacional
Moneda Extranjera	136	137	134	145	144	142	145	145	129	122	122	122	117	Moneda Extranjera

^{1/} cifras preliminares.

^{2/} Solo considera los créditos de consumo e hipotecario.

^{3/} No considera los créditos a las demás empresas del Sistema Financiero.

Fuente: Superintendencia de Banca, Seguros y AFP.

Elaboración: BCRP. Sucursal Iquitos. Departamento de Estudios Económicos.

Anexo Nº 17

SAN MARTÍN: TASA DE MOROSIDAD ^{1/}
(En porcentaje)

ENTIDADES FINANCIERAS	2014	2015												ENTIDADES FINANCIERAS
	Dic.	Ene.	Feb.	Mar.	Abr.	May.	Jun.	Jul.	Ago.	Set.	Oct.	Nov.	Dic.	
Banca Múltiple	9,5	9,7	9,9	10,9	10,7	10,3	9,3	9,4	9,3	8,9	8,9	8,6	n.d.	Banca Múltiple
Empresas Financieras	7,8	7,7	7,5	7,7	7,5	7,4	7,1	7,1	7,0	6,0	5,7	5,7	n.d.	Empresas Financieras
Cajas Municipales	8,3	8,0	7,6	7,7	7,8	8,0	7,5	7,6	7,9	8,2	8,3	8,7	n.d.	Cajas Municipales
Cajas Rurales de Ahorro y Crédito	12,2	12,0	10,2	10,0	10,0	10,0	9,5	9,8	11,3	4,4	3,7	3,9	n.d.	Cajas Rurales de Ahorro y Crédito
EDPYMEs	3,9	4,6	5,0	4,6	5,0	5,1	5,2	5,2	5,3	4,9	4,7	4,1	n.d.	EDPYMEs
Banco de la Nación ^{2/}	1,0	1,1	1,0	1,0	1,1	1,1	1,4	1,3	1,4	1,4	1,3	1,3	n.d.	Banco de la Nación ^{2/}
Agrobanco ^{3/}	2,1	1,9	1,7	1,7	1,7	1,5	1,4	1,5	1,4	1,6	2,5	2,4	n.d.	Agrobanco ^{3/}
TOTAL	8,4	8,5	8,5	9,2	9,1	8,9	8,1	8,1	8,2	7,8	7,9	7,7	n.d.	TOTAL

1/ Cifras preliminares, calculadas en base a: (créditos vencidos + créditos en cobranza judicial) / colocaciones brutas.

2/ Solo considera los créditos de consumo e hipotecario.

3/ No considera los créditos a las demás empresas del Sistema Financiero.

Fuente: Superintendencia de Banca, Seguros y AFP.

Elaboración: BCRP. Sucursal Iquitos. Departamento de Estudios Económicos.