

BANCO CENTRAL DE RESERVA DEL PERÚ
SUCURSAL IQUITOS



SAN MARTÍN: Síntesis de Actividad Económica
OCTUBRE 2015¹

Departamento de Estudios Económicos

El Banco Central de Reserva del Perú (BCRP) ha considerado presentar un conjunto de indicadores sectoriales de actividad económica con la finalidad de poder realizar el seguimiento del desempeño de la economía departamental. Para el sector real, se ha utilizado el Valor Bruto de Producción a precios del año 2007 para los sectores disponibles. Cabe señalar que a partir de enero 2014, el Instituto Nacional de Estadística (INEI) ha realizado el cambio de año base (de 1994 a 2007) para la construcción del Producto Bruto Interno (PBI) nacional, estando en elaboración la desagregación departamental. En la medida que se publique referida información, el BCRP volvería a elaborar para cada departamento un indicador agregado de actividad económica.

¹ En el presente informe participaron Arnulfo Cumbicus y Mario López.

ÍNDICE

	<i>Página</i>
RESUMEN EJECUTIVO.....	3
I. ACTIVIDAD PRODUCTIVA.....	5
1. Actividad primaria.....	5
1.1. Sector agropecuario.....	5
1.2. Sector pesca.....	6
2. Otros indicadores sectoriales.....	7
2.1 Sector manufactura.....	7
2.2 Despachos de cemento.....	8
2.3 Arribos a los establecimientos de hospedaje.....	9
II. ASPECTOS LABORALES.....	10
1. Empleo.....	10
III. SECTOR EXTERNO.....	11
1. Exportaciones.....	11
IV. CRÉDITO Y DEPÓSITOS.....	11
1. Crédito.....	11
2. Depósitos.....	13
V. GASTO PÚBLICO NO FINANCIERO.....	15
1. Gasto corriente no financiero.....	15
2. Inversión pública.....	15
VI. ANEXOS.....	17



RESUMEN EJECUTIVO

Principales hechos de importancia

- En octubre, el sector **pesca** creció en 90,6 por ciento; mientras el **agropecuario** se contrajo en 4,3 por ciento, respecto a similar mes del año anterior.
- En **otros indicadores de actividad económica** registraron crecimiento interanual, la inversión pública (81,7 por ciento), créditos de consumo (13,1 por ciento), despachos de cemento (10,2 por ciento), crédito total (7,5 por ciento) y número de arribos de turistas a establecimiento de hospedaje (6,1 por ciento) y empleo en empresas privadas formales de 10 y más trabajadores en Tarapoto (2,0 por ciento). Por el contrario, se contrajeron la manufactura (-18,5 por ciento) y el crédito hipotecario (-2,2 por ciento).

Actividad primaria

- El **sector agropecuario** registró una disminución de 4,3 por ciento interanual en octubre, explicada por el resultado negativo del sub-sector agrícola. En el periodo enero-octubre de 2015 acumuló una contracción de 0,6 por ciento, explicada por el resultado negativo del sub-sector agrícola, mientras que el pecuario creció en 0,3 por ciento interanual.
- El **sector pesca** avanzó en 90,6 por ciento interanual en octubre, debido a la mayor crianza en piscigranjas de las especies tilapia, gamitana y paco; pero en el periodo enero-octubre de 2015 acumuló una disminución de 53,2 por ciento interanual.

Otros indicadores de actividad económica

- La **manufactura** registró una contracción de 18,5 por ciento interanual en octubre, explicada por la disminución de la industria no primaria; con lo cual, en el periodo enero-octubre de 2015 acumuló una caída de 4,8 por ciento interanual, inducida por la disminución tanto de la industria primaria, como no primaria.
- Los **despachos de cemento** registraron un crecimiento 10,2 ciento interanual en octubre, explicado por el mayor gasto en obras públicas del gobierno regional y nacional. En el periodo enero-octubre de 2015 acumularon un crecimiento de 2,1 por ciento interanual.
- De acuerdo con información del Ministerio de Comercio Exterior y Turismo, el **número de arribos de turistas a los establecimientos de hospedaje** creció en 6,1 por ciento interanual en octubre, debido al mayor flujo de turistas nacionales; con lo cual, en el periodo enero-octubre de 2015 acumuló un crecimiento de 14,2 por ciento interanual.
- El **empleo** en empresas privadas formales de 10 y más trabajadores en la ciudad de Tarapoto registró un incremento de 2,0 por ciento interanual en octubre, con lo cual, en el periodo enero-octubre de 2015 acumuló un crecimiento de 3,7 por ciento interanual.
- El **crédito total** en San Martín se incrementó en 7,5 por ciento interanual en octubre, a S/. 2 229 millones; asimismo, los **créditos de consumo** registraron un crecimiento de 13,1 por ciento, pero el **crédito hipotecario** se contrajo en 2,2 por ciento interanual.
- La **inversión pública** creció en 81,7 por ciento interanual en octubre, debido a la mayor ejecución de proyectos en el gobierno regional y nacional. Respecto al avance de proyectos de envergadura, el **gobierno nacional** desembolsó S/. 3,9 millones en el “mejoramiento de la carretera Rodríguez de Mendoza-Empalme Ruta PE-5N La Calzada, tramo Selva Alegre-Empalme Ruta PE-5N La Calzada”; el **gobierno regional** gastó S/. 16,5 millones en mejoramiento de vías departamentales; SM-107: Tingo de Ponaza-Shamboayacu; SM-108:

Nuevo Lima-Barranca; SM-118; SM-119: Bellavista-Alto Cuñumbuza; SM-120: Puente Santa Martha-Huicungo y SM-103: Piscocoyaco-El Dorado, en las provincias de Huallaga, Mariscal Cáceres, Picota y Bellavista; S/. 15,2 millones en mejoramiento de los servicios de salud en el hospital Bellavista, en la provincia de Bellavista; S/. 11,1 millones en mejoramiento de los servicios de salud en el establecimiento de salud de San José de Sisa, en la provincia El Dorado; y S/. 10,5 millones en el mejoramiento de los servicios del Hospital II-2 Tarapoto; y los **gobiernos locales** gastaron S/. 2,5 millones en mejoramiento y ampliación del sistema de agua potable y alcantarillado en las localidades de Panamá, Santa Catalina, La Libertad, San José, San Rafael, en el distrito de San Rafael, en la provincia de Bellavista.

- En el periodo enero-octubre de 2015, la inversión pública cayó en 1,2 por ciento interanual, debido a la menor ejecución de proyectos en el gobierno nacional y gobiernos locales.

Cuadro N° 1
OTROS INDICADORES DE ACTIVIDAD ECONÓMICA
(Variación % respecto a similar mes del año anterior)

	May.15	Jun.15	Jul.15	Ago.15	Set.15	Oct.15
Producción industrial 1/	↓ -3,7	↑ 13,6	↑ 7,9	↑ 15,7	↓ -7,4	↓ -18,5
Despachos de cemento 1/	↑ 3,8	↑ 7,9	↓ -7,8	↑ 12,8	↓ -0,1	↑ 10,2
Arribos a los establecimientos hospedaje	↑ 18,6	↑ 14,2	↑ 13,0	↑ 0,1	↑ 6,9	↑ 6,1
Empleo formal urbano 2/	↑ 6,6	↑ 3,4	↑ 6,7	↑ 3,6	↓ -0,3	↑ 2,0
Crédito total	↑ 9,2	↑ 9,6	↑ 10,1	↑ 6,9	↑ 7,1	↑ 7,5
Crédito de consumo	↑ 9,5	↑ 11,1	↑ 10,6	↑ 11,2	↑ 11,6	↑ 13,1
Crédito hipotecario	↑ 0,6	↑ 2,8	↑ 2,3	↓ -3,5	↓ -3,6	↓ -2,2
Inversión pública 1/	↑ 84,3	↓ -64,2	↑ 33,0	↑ 53,9	↑ 45,7	↑ 81,7

1/ En términos reales.

2/ En empresas de 10 a más trabajadores situadas en la ciudad de Tarapoto.

Fuentes: BCRP - Sucursal Iquitos, SBS, MTPE y MEF.

I. ACTIVIDAD PRODUCTIVA

1. Actividad primaria

1.1. Sector agropecuario

- El sector agropecuario cayó en 4,3 por ciento interanual en octubre, debido al resultado negativo del sub-sector agrícola. En el periodo enero-octubre de 2015, la actividad agropecuaria acumuló una disminución de 0,6 por ciento interanual, explicada por el resultado negativo del sub-sector agrícola; mientras el pecuario creció en 0,3 por ciento interanual.

Cuadro N° 2
PRODUCCIÓN DE PRINCIPALES PRODUCTOS AGROPECUARIOS^{1/}
 (Toneladas)

Sub-sectores	Estructura Porcentual 2013 ^{2/}	Octubre				Enero - Octubre			
		2014	2015	Var. %	Contribución ^{3/}	2014	2015	Var. %	Contribución ^{3/}
AGRÍCOLA	87,4			-5,6	-4,8			-0,7	-0,6
Orientado a la industria	39,0			-7,5	-2,0			-1,2	-0,5
Caña de azúcar	1,2	27 861	19 512	-30,0	-0,4	263 361	218 907	-16,9	-0,2
Palma aceitera	6,8	31 472	30 061	-4,5	-0,4	277 294	295 535	6,6	0,4
Maíz amarillo duro	5,2	2 248	3 021	34,4	0,4	120 426	117 445	-2,5	-0,1
Cacao	10,7	3 389	3 000	-11,5	-1,7	31 003	27 931	-9,9	-1,1
Café	15,1	148	163	10,1	0,1	56 820	58 333	2,7	0,5
Orientado al mercado interno	48,4			-4,7	-2,8			-0,3	-0,1
Arroz cáscara	30,2	58 322	54 617	-6,4	-2,6	518 060	533 294	2,9	0,9
Yuca	2,4	9 377	9 400	0,2	0,0	89 116	84 033	-5,7	-0,1
Plátano	10,6	38 752	40 000	3,2	0,4	388 495	379 291	-2,4	-0,2
Naranja	0,8	1 337	1 350	1,0	0,0	29 388	23 104	-21,4	-0,2
Piña	0,4	2 565	2 500	-2,5	0,0	10 184	10 031	-1,5	0,0
Papaya	0,6	2 384	2 280	-4,4	0,0	21 351	16 820	-21,2	-0,1
Otros	3,3	9 939	5 901	-17,3	-0,5	127 634	99 756	-13,1	-0,4
PECUARIO	12,6			3,4	0,5			0,3	0,0
Carne de aves ^{4/}	6,9	2 639	2 743	3,9	0,3	27 784	27 404	-1,4	-0,1
Carne de porcino ^{4/}	0,5	235	236	0,4	0,0	2 182	2 085	-4,4	0,0
Carne de vacuno ^{4/}	1,3	505	508	0,6	0,0	4 852	4 729	-2,5	0,0
Huevos	2,0	740	812	9,7	0,2	7 885	8 787	11,4	0,2
Leche	1,7	2 394	2 316	-3,3	-0,1	26 481	26 349	-0,5	0,0
Otros	0,0	5	5	0,0	0,0	52	52	0,0	0,0
SECTOR AGROPECUARIO	100,0			-4,3	-4,3			-0,6	-0,6

1/ Cifras preliminares.

2/ A precios de 2007.

3/ En base a la estructura porcentual de similar periodo de 2014.

4/ Peso neto.

Fuente: MINAGRI-San Martín.

Elaboración: BCRP, Sucursal Iquitos. Departamento de Estudios Económicos.

- El sub-sector agrícola se contrajo en 5,6 por ciento interanual en octubre, debido a la menor producción de arroz cáscara, cacao y palma aceitera; el caso de arroz cáscara se explicó por las menores áreas cosechadas; y los casos de cacao y palma aceitera se vincularon a factores climáticos. En el periodo enero-octubre de 2015, la producción agrícola cayó en 0,7 por ciento interanual, debido a la menor producción de cacao, plátano, yuca y maíz amarillo duro.
- El sub-sector pecuario registró un crecimiento de 3,4 por ciento interanual en octubre, explicado por la mayor producción de carne (aves, porcino y vacuno) y huevos. En el periodo enero-octubre de 2015, el sub-sector pecuario acumuló un crecimiento de 0,3 por ciento.

- En octubre de la campaña 2015-2016, las siembras crecieron en 15,8 por ciento (2 483 hectáreas más) frente a las registradas en similar mes de la campaña anterior, debido a las ligeras lluvias, que ayudaron a la preparación de los terrenos en seco para los cultivos de maíz amarillo y yuca; y la disponibilidad de agua para la instalación de arroz.
- En la campaña 2015-2016, periodo agosto-octubre de 2015, las siembras se contrajeron en 3,5 por ciento (1 831 hectáreas menos) frente a las registradas en similar periodo de la campaña anterior, debido a la falta de áreas aptas en seco para el cultivo de maíz amarillo.

Cuadro N° 3
SUPERFICIE SEMBRADA 1/
(Hectáreas)

	Campaña Agrícola ^{2/}		Variación	
	2014/2015	2015/2016	Absoluta	Porcentual
CULTIVOS TRANSITORIOS	49 082	47 210	-1 872	-3,8
Arroz cáscara	20 162	22 074	1 912	9,5
Maíz amarillo	26 101	22 391	-3 710	-14,2
Maní	78	59	-19	-24,4
Yuca	2 023	2 088	65	3,2
Frijol grano seco	348	260	-88	-25,3
Frijol chichlayo	235	210	-25	-10,4
Otros	135	128	-7	-5,2
CULTIVOS PERMANENTES	2 815	2 856	41	1,5
Palma aceitera	42	255	213	-
Plátano	800	869	69	8,6
Papaya	77	323	246	319,5
Café	513	433	-80	-15,6
Cacao	1 154	644	-510	-44,2
Otros	1 896	1 409	-487	-25,7
Total	51 897	50 066	-1 831	-3,5

1/ Cifras preliminares.

2/ De agosto a octubre.

Fuente: Dirección Regional del MINAGRI-San Martín.

1.2. Sector pesca

- La producción interna de pescado creció en 90,6 por ciento interanual en octubre, impulsada por la mayor crianza de las especies paco, gamitana y tilapia en piscigranjas.
- En el periodo enero-octubre de 2015, la producción interna de pescado registró una disminución de 53,2 por ciento interanual, explicada por la menor crianza de peces en piscigranjas, en particular tilapia (1 158 toneladas menos) y gamitana (120 toneladas menos).

Cuadro N° 4
SECTOR PESCA 1/
(Toneladas)

	Octubre		Var. %	Enero - Octubre		Var. %
	2014	2015		2014	2015	
Producción Interna	85	162	90,6	2 391	1 118	-53,2
Fresco	85	162	90,6	2 391	1 118	-53,2
Tilapia	72	76	5,6	1 866	708	-62,1
Gamitana	4	29	625,0	269	149	-44,6
Camaron gigante	2	2	0,0	78	18	-76,9
Paco	4	45	1 025,0	85	176	107,1
Paiche	0	0	-	20	1	-95,0
Boquichico	2	5	150,0	36	20	-44,4
Otras especies	1	5	400,0	37	46	24,3
SECTOR PESCA 1/			90,6			-53,2

1/ A precios de 2007. Cifras preliminares.

Fuente: Dirección Regional de PRODUCE de San Martín.

Elaboración: BCRP, Sucursal Iquitos. Departamento de Estudios Económicos.

2. Otros indicadores sectoriales

2.1 Sector manufactura

- La manufactura de San Martín registró una disminución de 18,5 por ciento interanual en octubre, explicada por la contracción de la industria no primaria.
- En el período enero-octubre de 2015, el sector manufactura registró una contracción de 4,8 por ciento interanual, inducida por la disminución de la industria primaria y no primaria.
- La industria primaria no registró indicador alguno (índice), al igual que en octubre del año anterior, debido a la ausencia de producción de biodiesel. En el período enero-octubre de 2015 acumuló una disminución de 74,7 por ciento interanual.
- La industria no primaria registró una contracción de 18,5 por ciento interanual en octubre, explicada por la menor producción de aceite y manteca de palma aceitera; madera aserrada; y, bloques y adoquines. Sin embargo, dicho resultado fue parcialmente contrarrestado por la mayor producción de bebidas gaseosas, jabón, cemento y, quesos y mantequillas. En el período enero-octubre de 2015 acumuló una disminución de 4,0 por ciento interanual.

Cuadro N° 5
SECTOR MANUFACTURA 1/

(Var. % real respecto a similar periodo del año anterior)

Ramaz de actividad	Estructura % 2013 ^{2/}	Octubre		Enero - Octubre	
		Var. %	Contribución ^{3/}	Var. %	Contribución ^{3/}
MANUFACTURA PRIMARIA	14,1	-		-74,7	
Biodiesel	14,1	-	-	-74,7	-0,8
MANUFACTURA NO PRIMARIA	85,9	-18,5		-4,0	
Aceite y manteca	42,5	-37,2	-19,5	-5,6	-3,0
Queso y mantequillas	10,6	6,2	0,2	1,9	0,1
Chocolates	0,2	-	-	-33,1	0,0
Bebidas gaseosas	2,1	36,2	1,5	3,9	0,2
Madera aserrada	3,1	-45,5	-1,7	-37,5	-0,9
Jabón	3,4	19,8	0,6	18,2	0,6
Ladrillos, bloques y adoquines	1,2	-13,1	-0,1	-12,6	-0,1
Cemento	22,8	0,6	0,2	-2,5	-0,7
SECTOR MANUFACTURA	100,0	-18,5	-7,4	-4,8	-4,8

1/ Cifras preliminares.

2/ A precios de 2007.

3/ En base a la estructura porcentual de similar periodo de 2014.

Fuente: Dirección Regional de la Producción-San Martín y Empresas.

Elaboración: BCRP, Sucursal Iquitos. Departamento de Estudios Económicos.

Gráfico N° 1
MANUFACTURA NO PRIMARIA

(Var. % real respecto a similar periodo del año anterior)

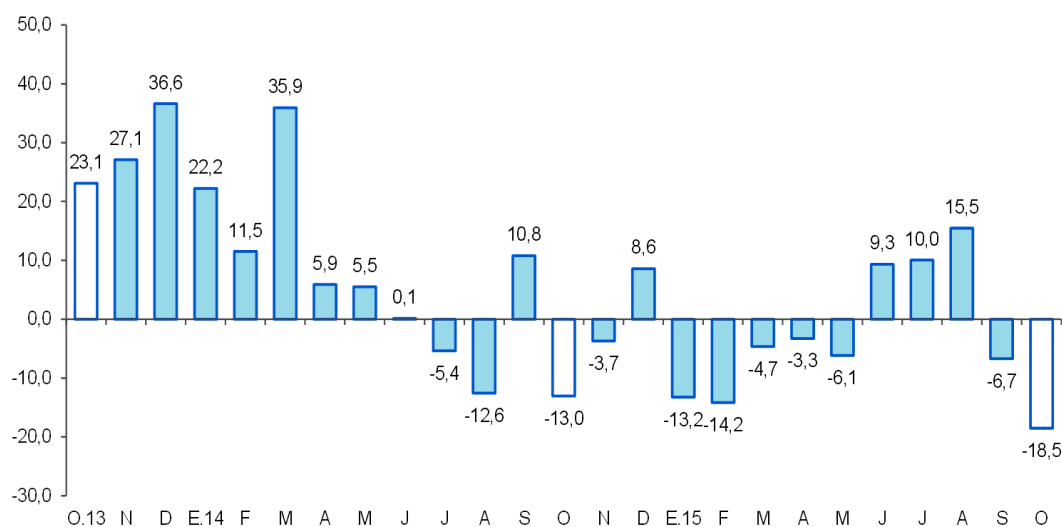

Fuente: BCRP, Sucursal Iquitos. Departamento de Estudios Económicos.

2.2 Despachos de cemento

- Los despachos de cemento registraron un crecimiento de 10,2 por ciento interanual en octubre, explicado por el mayor gasto en obras públicas por parte del gobierno regional y nacional; sumado a ello también el rebote del gasto en obras privadas.
- En el periodo enero-octubre de 2015, los despachos de cemento avanzaron en 2,1 por ciento interanual, debido al mayor gasto en obras privadas; pero contrarrestados, en parte, por el menor gasto en obras públicas por parte del gobierno nacional y gobiernos locales.

Gráfico N° 2
DESPACHOS DE CEMENTO

(Var. % respecto a similar periodo del año anterior)

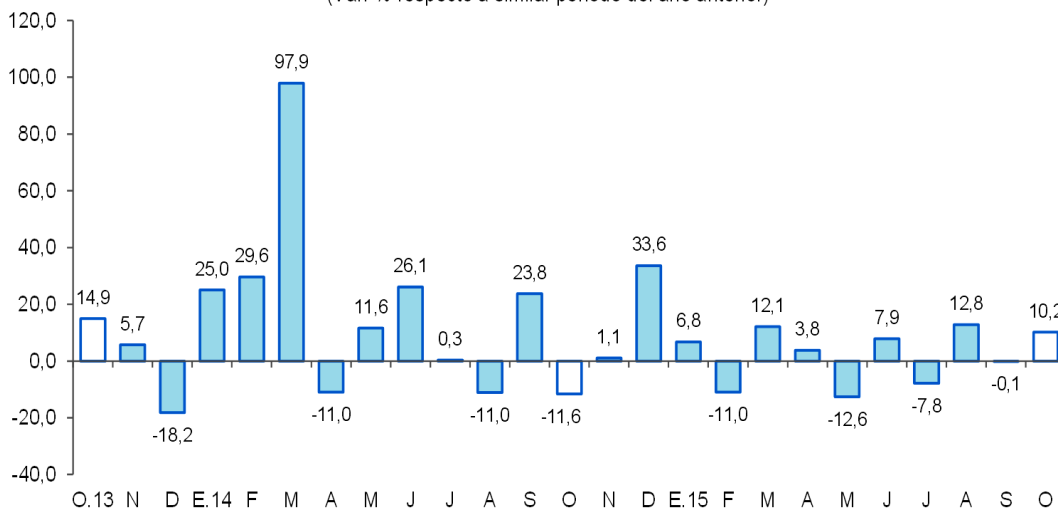

Fuente: BCRP, Sucursal Iquitos. Departamento de Estudios Económicos.

2.3 Arribos a los establecimientos de hospedaje

- De acuerdo con información del Ministerio de Comercio Exterior y Turismo, en octubre arribaron 90 027 turistas a los establecimientos de hospedaje, mayores en 6,1 por ciento respecto a similar mes del año anterior, debido al mayor flujo de turistas nacionales. El turismo interno registró un crecimiento de 6,6 por ciento; mientras que, el receptivo (turistas extranjeros) disminuyó en 17,9 por ciento.
- En el periodo enero-octubre de 2015, el número de arribos de turistas a los establecimientos de hospedaje acumuló un crecimiento de 14,2 por ciento interanual, en tanto el acumulado en los últimos 12 meses creció en 13,8 por ciento en promedio.

Gráfico N° 3
ARRIBOS A ESTABLECIMIENTOS DE HOSPEDAJE
(Variación)

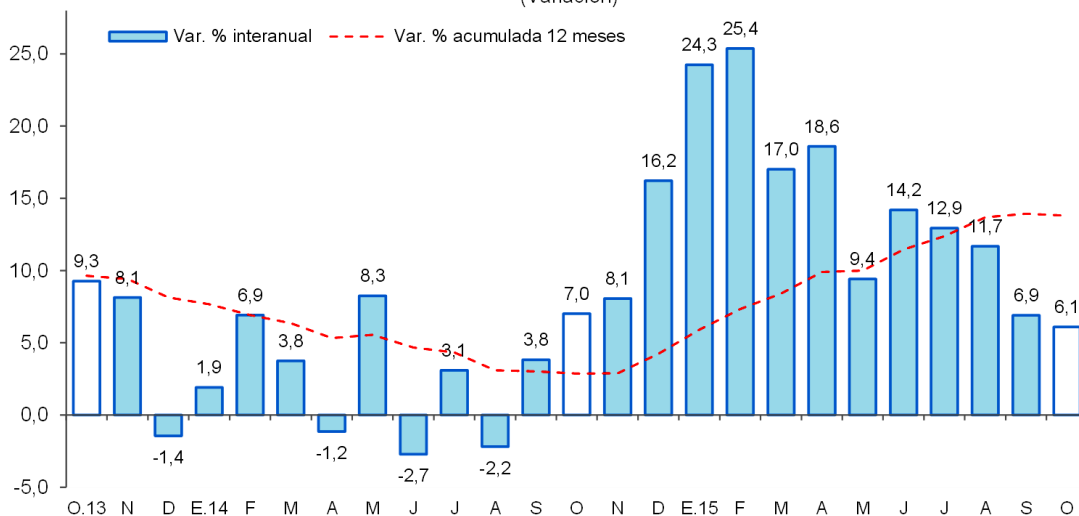

II. ASPECTOS LABORALES

1. Empleo

- El empleo en empresas privadas formales de 10 y más trabajadores en Tarapoto creció en 2,0 por ciento interanual en octubre, debido al mayor requerimiento de trabajadores en tres de las cinco ramas de actividad, en particular la rama primaria (10,1 por ciento) y manufactura (4,5 por ciento).
- En el periodo enero-octubre de 2015, el empleo en empresas privadas formales acumuló un crecimiento promedio de 3,7 por ciento interanual, explicado por los mayores requerimientos de puestos de trabajo en cuatro de las cinco ramas de actividad, en particular servicios (5,9 por ciento) y manufactura (4,3 por ciento).

Cuadro N° 6

CIUDAD DE TARAPOTO: ÍNDICE MENSUAL DE EMPLEO EN EMPRESAS PRIVADAS FORMALES DE 10 A MÁS TRABAJADORES, POR RAMA DE ACTIVIDAD^{1/}

(Octubre 2010=100)

Rama de Actividad	Octubre			Enero - Octubre		
	2014	2015	Var. %	2014	2015	Var. %
Primaria ^{2/}	115,1	126,7	10,1	115,1	117,8	2,4
Manufactura	76,1	79,5	4,5	76,9	80,2	4,3
Comercio	140,8	140,4	-0,3	138,9	141,4	1,8
Transporte y Comunicaciones	150,7	145,3	-3,6	149,8	145,7	-2,7
Servicios ^{3/}	132,4	135,5	2,3	119,1	126,1	5,9
Total	128,3	130,9	2,0	121,5	125,9	3,7

Nota: La información corresponde al primer día de cada mes.

^{1/} Cifras preliminares.

^{2/} Conformada por las subramas agricultura, pesca e hidrocarburos.

^{3/} Conformada por las subramas servicios prestados a empresas, restaurantes y hoteles, establecimientos financieros, enseñanza, servicios sociales y comunales; y electricidad, gas y agua.

Fuente: MTPE – Encuesta Nacional de Variación Mensual del Empleo (ENVME).

Elaboración: BCRP, Sucursal Iquitos. Departamento de Estudios Económicos.

Gráfico N° 4

CIUDAD DE TARAPOTO: EMPLEO FORMAL URBANO EN EMPRESAS DE 10 A MÁS TRABAJADORES

(Var. % respecto a similar periodo del año anterior)

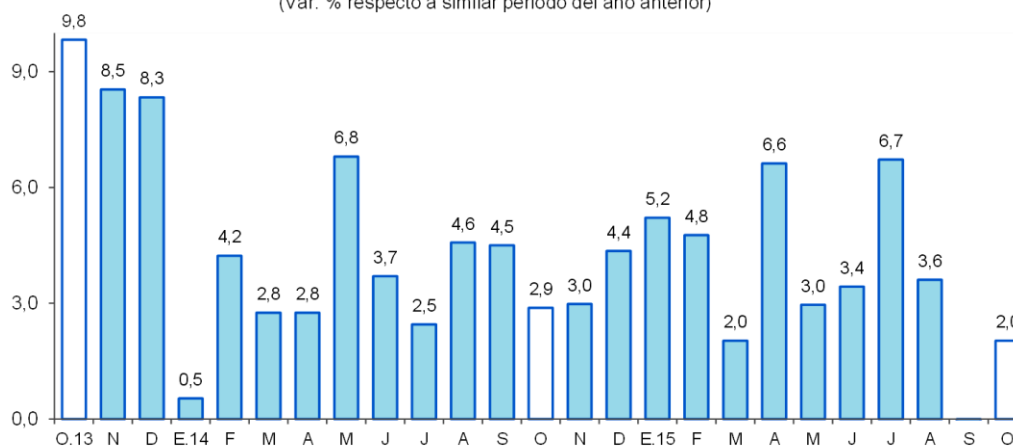

Fuente: MTPE – Encuesta Nacional de Variación Mensual del Empleo (ENVME).

III. SECTOR EXTERNO

1. Exportaciones

- Las exportaciones (US\$ 18,1 millones) se contrajeron en 17,3 por ciento interanual en octubre, debido a los menores volúmenes exportados de café en grano, conservas de palmito y tabaco, también influyeron los menores precios de exportación del café en grano.
- En el período enero-octubre de 2015, las exportaciones (US\$ 128,8 millones) registraron una disminución de 6,1 por ciento interanual, explicada por las menores ventas de café en grano y maderas, así como por la ausencia de ventas de productos pesqueros.

Cuadro N° 7
EXPORTACIONES POR GRUPO DE PRODUCTOS ^{1/}

(Valor FOB en millones de US\$)

Tipo	Estructura % 2014	Octubre			Enero - Octubre		
		2014	2015	Var. %	2014	2015	Var. %
PRODUCTOS TRADICIONALES	41,4	12,3	6,8	-45,0	56,0	33,9	-39,5
Algodón	0,0	0,0	0,0	-	0,0	0,0	-
Café	41,4	12,3	6,8	-45,0	56,0	33,9	-39,5
PRODUCTOS NO TRADICIONALES	58,6	9,6	11,4	18,0	81,2	95,0	16,9
Agropecuarios	57,2	9,6	11,2	17,0	79,1	92,8	17,3
Pesqueros	0,0	0,0	0,0	-	0,1	0,0	-100,0
Maderas	0,2	0,1	0,0	-100,0	0,3	0,1	-55,2
Otros no tradicionales	1,2	0,0	0,2	-	1,8	2,1	14,9
TOTAL EXPORTACIONES	100,0	21,9	18,1	-17,3	137,2	128,8	-6,1

1/ Cifras preliminares.

Fuente: SUNAT.

Elaboración: BCRP, Sucursal Iquitos. Departamento de Estudios Económicos.

- Las exportaciones de productos tradicionales disminuyeron en 45,0 por ciento interanual en octubre, debido a la conjugación de los menores precios de exportación y volúmenes exportados del café en grano; con ello, en el periodo enero-octubre de 2015 acumularon una disminución de 39,5 por ciento interanual.
- Las exportaciones de productos no tradicionales aumentaron en 18,0 por ciento interanual en octubre, debido a mayores ventas de productos agropecuarios (manteca, cacao y aceite vegetal) y otros productos no tradicionales (polvo de maca y harina de sachá inchi). En el periodo enero-octubre de 2015 registraron un crecimiento de 16,9 por ciento interanual.
- En el periodo enero-octubre de 2015, los principales mercados de destino de las exportaciones son Holanda, Bélgica y Alemania; el primero de ellos adquirió el 26,8 por ciento del valor de los productos, Bélgica el 14,1 por ciento y Alemania el 8,4 por ciento.

IV. CRÉDITO Y DEPÓSITOS

1. Crédito

- El crédito registró un crecimiento de 7,5 por ciento interanual en octubre. En la banca múltiple, que canaliza el 68,3 por ciento del total, el crédito se incrementó en 9,5 por ciento interanual; mientras que, en las instituciones no bancarias disminuyó en 2,4 por ciento. Al finalizar el mes, el crédito acumuló un saldo de S/. 2 229 millones, de los cuales, el 94,5 por ciento se encuentra colocado en moneda nacional, es decir, S/. 2 107 millones.

- El ratio crédito/depósitos pasó de 3,22 en octubre del año anterior a 2,93 en octubre de 2015, es decir, cayó en 0,30 puntos porcentuales. Además, un ratio mayor que la unidad, indica que San Martín es un demandante neto de crédito.

Cuadro N° 8
SAN MARTÍN: SALDO DE CRÉDITOS, NOMINAL SBS

En millones de nuevos soles

	Estructura % Oct-15	Octubre		Var.% Nominal Oct-15 / Oct-14
		2014	2015	
Banco de la Nación	5,4	107	120	11,8
Agrobanco	4,2	70	93	32,5
Banca Múltiple	68,3	1 391	1 522	9,5
Instituciones No Bancarias	22,2	507	494	-2,4
Financieras	6,1	166	135	-18,5
Cajas Municipales	15,6	330	348	5,2
Cajas Rurales	0,2	3	3	1,3
Edpymes	0,4	7	8	13,7
Arendamiento Financiero	0,0	0	0	-
TOTAL	100,0	2 074	2 229	7,5
Empresas 1/	67,2	1 405	1 497	6,6
Personas	32,8	669	732	9,3
Consumo	25,6	504	570	13,1
Hipotecario	7,2	165	162	-2,2
MN	94,5	1 940	2 107	8,6
ME	5,5	135	122	-9,1
ME (Mill. US\$)		46	37	-19,2

Fuente: SBS y AFP.

Elaboración: BCRP, Sucursal Iquitos. Departamento de Estudios Económicos.

- Según tipo de crédito, destacan las mayores colocaciones en el segmento consumo (13,1 por ciento) y empresas (6,6 por ciento).

Gráfico N° 5
SAN MARTÍN: EVOLUCIÓN DEL CRÉDITO
(Var. % respecto a similar mes del año anterior)

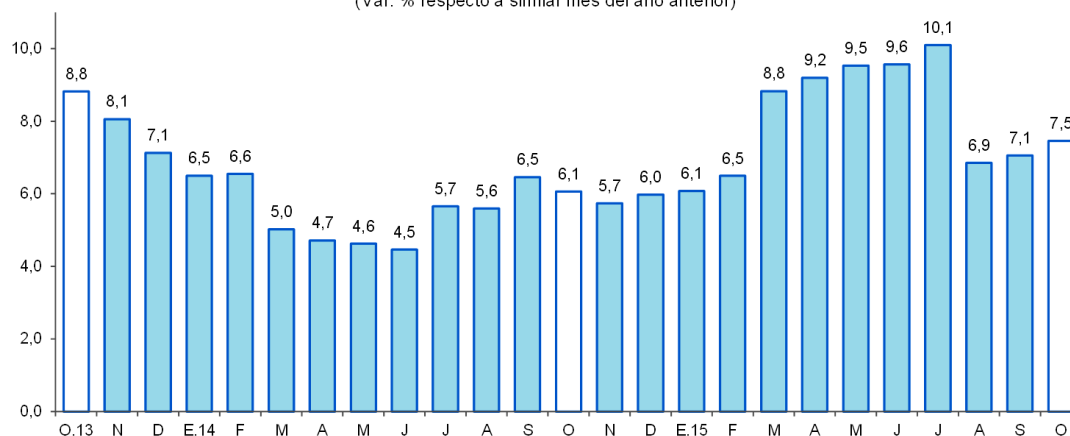

Fuente: SBS y AFP.

- Por tipo de moneda, el crédito en moneda nacional creció en 8,6 por ciento, pero en dólares cayó en 9,1 por ciento; con ello, la participación relativa del crédito en moneda nacional se expandió en 1,0 puntos porcentuales, favoreciendo la participación del crédito en soles.

Gráfico N° 6
SAN MARTÍN: EVOLUCIÓN DEL CRÉDITO POR TIPO DE MONEDA
 (Var. % respecto a similar mes del año anterior)

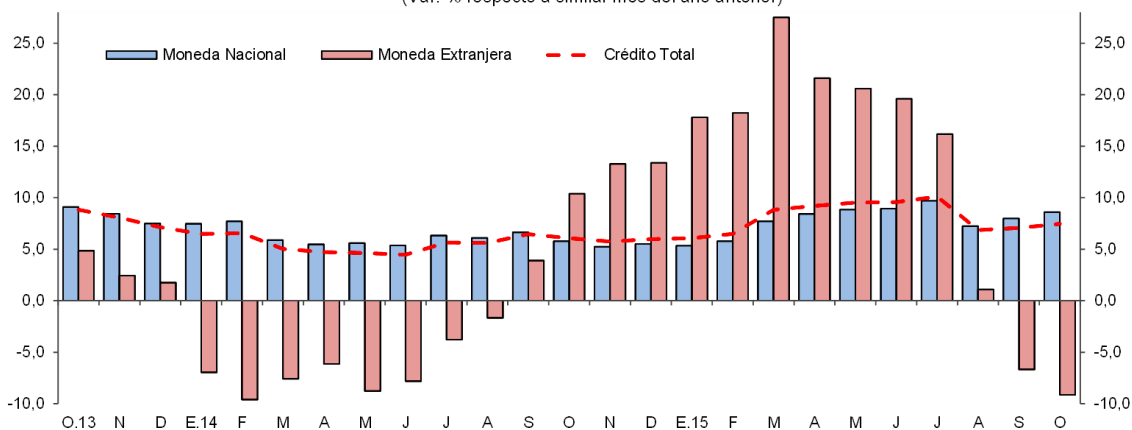

Fuente: SBS y AFP.

- La mayor participación relativa en el total de los créditos, la tiene el Banco Continental (22,0 por ciento), Banco de Crédito (20,7 por ciento), CMAC de Piura (10,1 por ciento), Banco Scotiabank (9,8 por ciento) y Banco Interbank (7,9 por ciento); que en conjunto intermediaron el 70,5 por ciento del total.
- La tasa de morosidad en octubre fue de 7,9 por ciento, es decir, 1,5 puntos porcentuales menos respecto a octubre del año anterior. La tasa de morosidad en las cajas municipales (8,3 por ciento) disminuyó en 0,8 puntos porcentuales; en tanto que, en la banca múltiple (8,9 por ciento) se redujo en 1,8 puntos porcentuales interanual.

Gráfico N° 7
SAN MARTÍN: TASA DE MOROSIDAD ^{1/}
 (Porcentaje)

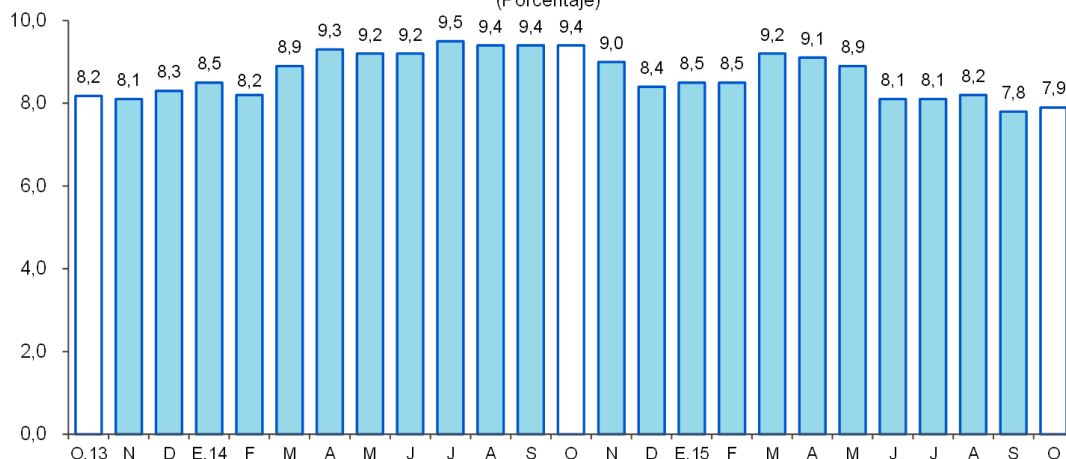

^{1/} preliminar, calculado en base a: (créditos vencidos + créditos en cobranza judicial) / colocaciones brutas.
 Fuente: SBS y AFP.

2. Depósitos

- Los depósitos aumentaron en 18,3 por ciento interanual en octubre, a S/. 762 millones, debido al incremento de los depósitos a la vista (23,1 por ciento), de ahorro (18,3 por ciento); y a plazo (10,1 por ciento). La expansión se registró en los depósitos en moneda extranjera (27,0 por ciento) y en moneda nacional (17,0 por ciento).



Cuadro N° 9
SAN MARTÍN: SALDO DE DEPÓSITOS, NOMINAL SBS

En millones de nuevos soles

	Estructura % Oct-15	Octubre		Var.% Nominal Oct-15 / Oct-14
		2014	2015	
Banco de la Nación	25,2	171	192	12,6
Banca Múltiple	55,6	344	424	23,2
Instituciones No Bancarias	19,2	129	146	13,0
Financieras	0,6	4	4	17,4
Cajas Municipales	18,6	125	141	13,3
Cajas Rurales	0,0	1	0	-84,0
TOTAL	100,0	644	762	18,3
Vista	33,9	210	258	23,1
Ahorro	48,5	312	369	18,3
A plazo	17,7	122	135	10,1
MN	85,9	559	654	17,0
ME	14,1	84	107	27,0
ME (Mill. US\$)		29	33	12,9

Fuente: SBS y AFP.

Elaboración: BCRP, Sucursal Iquitos. Departamento de Estudios Económicos.

Gráfico N° 8
SAN MARTÍN: EVOLUCIÓN DE LOS DEPÓSITOS
(Var. % respecto a similar mes del año anterior)

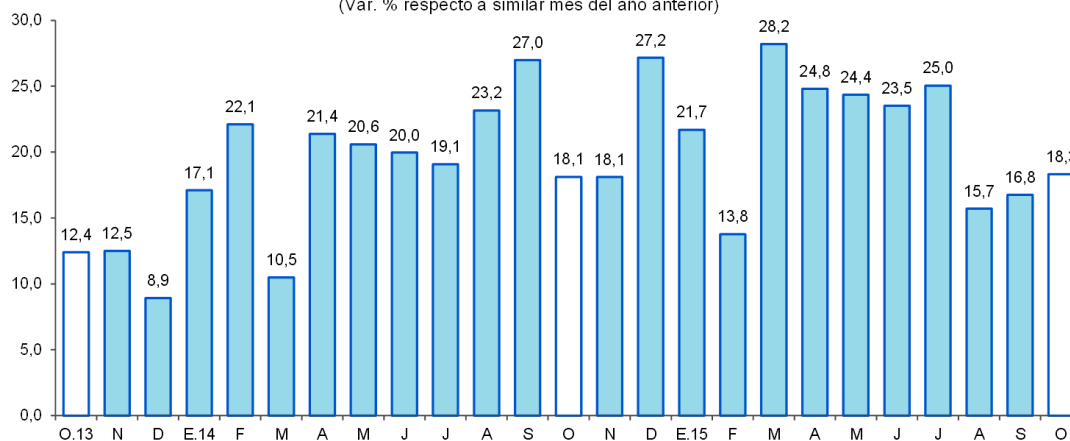

Fuente: SBS

- Las captaciones de la banca múltiple aumentaron en 23,2 por ciento; asimismo, en las instituciones no bancarias crecieron 13,0 por ciento, por mayores saldos de las CMAC's de Piura y Huancayo. La banca múltiple alcanzó una participación de 55,6 por ciento; las instituciones no bancarias el 19,2 por ciento; y el Banco de la Nación tiene el 25,2 por ciento.
- La mayor participación en los depósitos la tienen el Banco de la Nación (25,2 por ciento), Banco Continental (21,9 por ciento), el Banco de Crédito (19,7 por ciento), CMAC de Piura (15,2 por ciento) y Banco Scotiabank (6,6 por ciento); que en conjunto captan el 88,6 por ciento del total.
- La dolarización de la liquidez fue de 14,1 por ciento, es decir, mayor en 1,0 puntos porcentuales a la tasa registrada en octubre del año anterior. El incremento de la liquidez en moneda nacional fue impulsado por los mayores depósitos de ahorro, a la vista, y a plazo; y el de moneda extranjera también se explicó por el incremento de los tres tipos de depósitos.



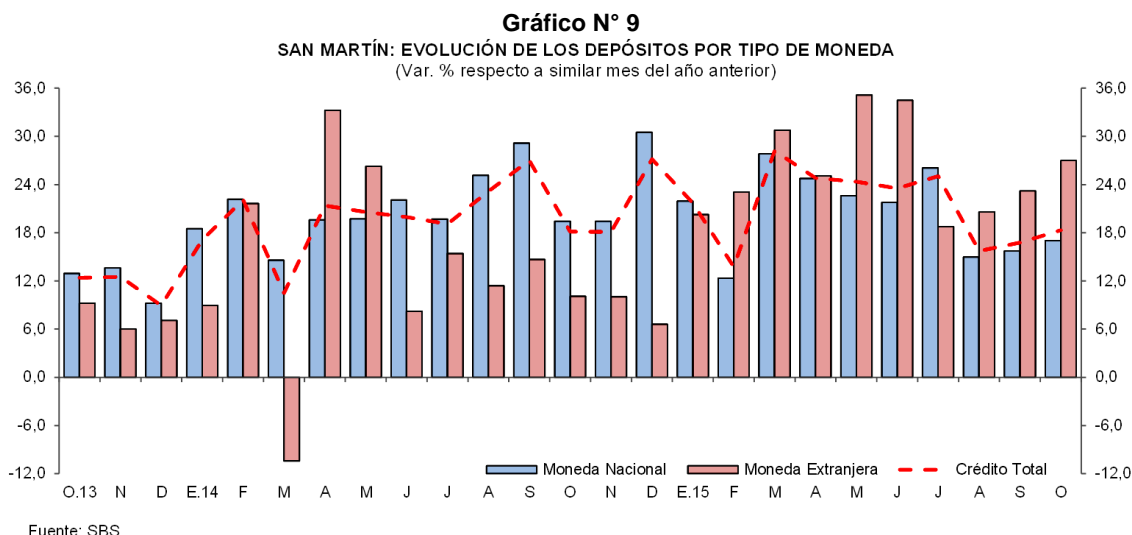

V. GASTO PÚBLICO NO FINANCIERO

1. Gasto corriente no financiero

- El gasto corriente no financiero avanzó en 36,8 por ciento interanual en octubre, impulsado por la expansión de los gastos en los tres niveles de gobierno, en particular gobierno nacional (64,8 por ciento); en el caso del gobierno nacional influyó el incremento generalizado en todas las partidas de gasto; el caso de los gobiernos locales, se explicó por el mayor gasto en bienes y servicios, otros gastos, donaciones y transferencias, y pensiones; y el caso del gobierno regional, se atribuyó al aumento en las partidas de bienes y servicios, y remuneraciones.
- En el periodo enero-octubre de 2015, el gasto corriente no financiero registró un crecimiento de 22,5 por ciento interanual, explicado por los mayores gastos del gobierno nacional y regional; en cambio, los gastos de los gobiernos locales disminuyeron en 2,4 por ciento.

Cuadro N° 10
GASTO PÚBLICO NO FINANCIERO ^{1/}
 (Millones de soles)

	Octubre			Enero-Octubre		
	2014	2015	Var. % real	2014	2015	Var. % real
Gobierno nacional	37,6	63,3	64,8	364,3	548,4	46,7
Gobierno regional	48,2	60,6	22,8	484,2	556,9	12,3
Gobiernos locales	14,9	17,0	11,6	154,3	154,1	-2,4
Total	100,7	140,8	36,8	1 002,8	1 259,5	22,5

1/ Información actualizada al 30 de noviembre de 2015.

Fuente: Ministerio de Economía y Finanzas.

Elaboración: BCRP, Sucursal Iquitos. Departamento de Estudios Económicos.

2. Inversión pública

- La inversión pública registró una expansión de 81,7 por ciento interanual en octubre, debido a la mayor ejecución de proyectos en el gobierno regional y nacional; mientras la inversión de los gobiernos locales se contrajo en 29,7 por ciento interanual.
- En el periodo enero-octubre de 2015, la inversión pública disminuyó en 1,2 por ciento interanual, debido a la menor ejecución de proyectos en el gobierno nacional y gobiernos locales; mientras la inversión del gobierno regional creció en 9,9 por ciento.

- La inversión ejecutada en el periodo enero-octubre de 2015 representó el 52,9 por ciento del presupuesto institucional modificado (PIM); el gobierno nacional avanzó el 56,7 por ciento; el gobierno regional el 53,2 por ciento; y los gobiernos locales avanzaron el 50,9 por ciento

Cuadro N° 11
INVERSIÓN PÚBLICA ^{1/2/}
(Millones de soles)

	Octubre			Enero-Octubre		
	2014	2015	Var. % real	2014	2015	Var. % real
Gobierno nacional	8,3	10,4	21,2	133,6	108,6	-21,4
Gobierno regional	14,6	75,2	398,3	311,9	356,6	9,9
Gobiernos locales	36,9	26,9	-29,7	226,9	224,3	-4,5
Total	59,8	112,6	81,7	672,3	689,5	-1,2

1/ Información actualizada al 30 de noviembre de 2015.

2/ Comprende la adquisición de activos no financieros.

Fuente: Ministerio de Economía y Finanzas.

Elaboración: BCRP, Sucursal Iquitos. Departamento de Estudios Económicos.

Gráfico N° 10
INVERSIÓN PÚBLICA
(Var. % real respecto a similar periodo del año anterior)

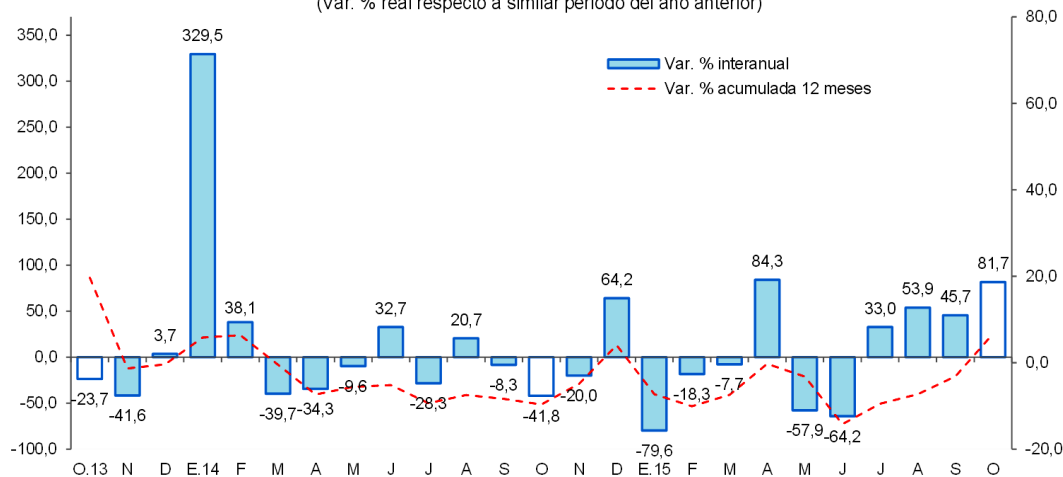

Fuente: MEF

- El **gobierno nacional** desembolsó S/. 3,9 millones en el “mejoramiento de la carretera Rodríguez de Mendoza-Empalme Ruta PE-5N La Calzada, tramo Selva Alegre-Empalme Ruta PE-5N La Calzada”.
- El **gobierno regional** gastó S/. 16,5 millones en mejoramiento de vías departamentales; SM-107: Tingo de Ponaza-Shamboayacu; SM-108: Nuevo Lima-Barranca; SM-118; SM-119: Bellavista-Alto Cuñumbuzo; SM-120: Puente Santa Martha-Huicungo y SM-103: Piscoyaco-El Dorado, en las provincias de Huallaga, Mariscal Cáceres, Picota y Bellavista; S/. 15,2 millones en mejoramiento de los servicios de salud en el hospital Bellavista, en la provincia de Bellavista; S/. 11,1 millones en mejoramiento de los servicios de salud en el establecimiento de salud de San José de Sisa, en la provincia de El Dorado; y S/. 10,5 millones en el mejoramiento de los servicios del Hospital II-2 Tarapoto, en el distrito de Tarapoto.
- Los **gobiernos locales** gastaron S/. 2,5 millones en mejoramiento y ampliación del sistema de agua potable y alcantarillado en las localidades de Panamá, Santa Catalina, La Libertad, San José, San Rafael, en el distrito de San Rafael, en la provincia de Bellavista.

VI. ANEXOS

BANCO CENTRAL DE RESERVA DEL PERÚ – SUCURSAL IQUITOS

Anexo Nº 01

SAN MARTÍN: PRODUCCIÓN AGROPECUARIA ^{1/}
(T.M.)

	2014				2015										
	Oct.	Nov.	Dic.	Ene.-Dic.	Ene.	Feb.	Mar.	Abr.	May.	Jun.	Jul.	Ago.	Set.	Oct.	
TOTAL AGRÍCOLA	187 794	203 473	185 307	2 321 912	182 643	189 684	186 880	181 089	195 953	214 450	194 684	181 980	165 312	171 805	TOTAL AGRÍCOLA
Arroz cáscara	58 322	68 410	60 981	647 451	40 921	44 708	44 402	56 858	61 330	68 335	62 568	51 772	47 783	54 617	Arroz cáscara
Plátano	38 752	40 344	34 789	463 628	37 837	38 907	37 006	34 635	38 133	38 351	37 503	38 573	38 346	40 000	Plátano
Yuca	9 377	9 604	8 951	107 671	8 014	8 147	7 328	8 948	8 150	8 240	9 132	8 103	8 571	9 400	Yuca
Naranja	1 337	497	564	30 449	1 021	2 185	2 232	1 970	2 396	2 790	3 841	3 567	1 752	1 350	Naranja
Papaya	2 384	2 283	2 086	25 720	1 342	1 848	1 700	1 435	1 515	1 497	1 573	1 747	1 883	2 280	Papaya
Piña	2 565	3 650	3 808	17 642	1 374	1 158	1 005	776	511	916	735	432	624	2 500	Piña
Cocotero	1 597	1 322	1 429	16 547	1 079	1 279	1 879	705	663	717	690	666	606	716	Cocotero
Tomate	244	150	115	2 019	147	157	127	114	132	97	105	143	70	200	Tomate
Pijuayo	0	0	108	11 999	3 442	3 863	3 761	0	0	0	0	0	0	10	Pijuayo
Caña de azúcar	27 861	27 897	24 458	315 716	23 059	22 982	24 985	19 583	19 859	30 987	18 934	19 934	19 072	19 512	Caña de azúcar
Maíz amarillo duro	2 248	2 835	2 006	125 267	15 191	16 789	12 722	4 746	7 058	16 299	19 185	15 637	6 797	3 021	Maíz amarillo duro
Palma aceitera	31 472	33 672	32 130	343 096	33 871	25 458	27 375	27 845	28 244	27 564	31 140	31 189	32 788	30 061	Palma aceitera
Cacao	3 389	3 512	3 768	38 283	2 348	2 580	2 679	2 677	3 257	3 363	2 982	2 505	2 540	3 000	Cacao
Café	148	1	0	56 821	284	2 283	5 688	14 565	19 301	11 402	2 949	1 294	404	163	Café
Sacha inchi	165	167	170	1 735	79	85	133	94	109	137	144	136	147	110	Sacha inchi
Otros agrícolas															Otros agrícolas
Stevia	198	200	200	1 737	112	50	50	65	130	152	160	170	200	180	Stevia
Algodón	135	5	0	663	0	0	0	0	0	0	0	168	132	33	Algodón
Tabaco	0	160	140	789	140	160	180	120	160	160	0	0	300	140	Tabaco
Aguaje	2 292	2 367	2 530	27 301	2 172	2 209	1 986	761	0	0	0	0	0	490	Aguaje
Caimito	31	39	34	1 109	315	532	160	6	0	0	0	0	0	0	Caimito
Cocona	100	107	143	1 435	112	116	153	46	1 034	43	46	38	63	97	Cocona
Pacae	0	0	202	15 435	4 056	7 362	3 638	773	8	6	3	2	1	398	Pacae
Toronja	14	20	18	228	13	23	22	6	7	13	10	7	3	1	Toronja
Resto agrícola	5 163	6 231	6 677	69 171	5 714	6 803	7 669	4 361	3 956	3 381	2 984	5 897	3 230	3 526	Resto agrícola
TOTAL PECUARIO	6 518	6 497	6 712	82 445	6 412	6 463	6 916	6 751	7 376	7 173	7 820	7 314	6 561	6 620	TOTAL PECUARIO
Carne de ave	2 639	2 573	2 695	33 052	2 416	2 271	2 345	2 553	2 886	3 108	3 251	3 086	2 745	2 743	Carne de ave
Carne de porcino	235	236	233	2 651	163	229	235	216	200	176	239	197	194	236	Carne de porcino
Carne de vacuno	505	511	565	5 928	483	494	520	437	483	379	504	491	430	508	Carne de vacuno
Carne de ovino	5	5	6	63	5	5	6	6	5	5	5	5	5	5	Carne de ovino
Leche	2 394	2 413	2 446	31 340	2 596	2 686	2 970	2 641	2 912	2 542	2 771	2 531	2 384	2 316	Leche
Huevos	740	759	767	9 411	749	778	840	898	890	963	1 050	1 004	803	812	Huevos

1/ Cifras preliminares.

Fuente: Dirección Regional del MINAGRI de San Martín.

Elaboración: BCRP. Sucursal Iquitos. Departamento de Estudios Económicos.



Anexo Nº 02

**SAN MARTÍN: INDICADORES DEL SECTOR PESQUERO
(T.M.)**

	2014				2015										
	Oct.	Nov.	Dic.	Ene.-Dic.	Ene.	Feb.	Mar.	Abr.	May.	Jun.	Jul.	Ago.	Set.	Oct.	
A. INGRESO OTROS DPTOS.	432	321	424	3 925	358	368	267	411	553	603	659	778	854	691	A. INGRESO OTROS DPTOS.
- Fresco	245	163	265	2 639	224	201	167	257	316	347	363	424	472	411	- Fresco
- Salpreso	9	10	4	229	5	16	1	5	14	13	13	21	21	23	- Salpreso
- Seco-salado	178	148	155	1 057	129	151	99	149	223	243	283	333	361	257	- Seco-salado
B. PRODUCCIÓN INTERNA	85	71	89	2 551	77	106	82	85	122	104	127	113	140	162	B. PRODUCCIÓN INTERNA
- Acuicultura	83	68	87	2 475	76	104	80	83	120	102	124	109	135	155	- Acuicultura
- Extracción río Huallaga	2	3	2	76	1	2	2	2	2	2	3	4	5	7	- Extracción río Huallaga
TOTAL DESEMBARQUE (A+B)	517	392	513	6 476	435	474	349	496	675	707	786	891	994	853	TOTAL DESEMBARQUE (A+B)

Fuente: Dirección Regional de la Producción de San Martín.

Elaboración: BCRP. Sucursal Iquitos. Departamento de Estudios Económicos.

Anexo Nº 03

**SAN MARTÍN: PRODUCCIÓN DE MADERA ROLLIZA
(Metros cúbicos)**

	2014				2015										Especies de madera
	Oct.	Nov.	Dic.	Ene.-Dic.	Ene.	Feb.	Mar.	Abr.	May.	Jun.	Jul.	Ago.	Set.	Oct.	
Especies de madera															Especies de madera
Alfaro	0	0	0	0	0	0	0	0	0	0	0	0	0	n.d.	Alfaro
Ana caspi	23	2	0	138	43	0	0	0	4	0	23	28	81	n.d.	Ana caspi
Bolaina	273	782	639	5 768	280	83	183	129	505	177	30	0	0	n.d.	Bolaina
Caoba	0	0	0	0	0	0	0	0	0	0	0	0	0	n.d.	Caoba
Capirona	0	0	0	212	17	0	0	0	326	5	0	0	18	n.d.	Capirona
Catahua	22	23	5	217	0	0	0	0	5	0	0	0	0	n.d.	Catahua
Cedro	40	108	48	2 330	26	16	0	0	109	0	17	70	34	n.d.	Cedro
Cedro (otros)	0	131	113	1 409	29	0	0	2	0	61	0	0	38	n.d.	Cedro (otros)
Copaiba	56	108	59	359	0	16	0	0	68	134	124	26	78	n.d.	Copaiba
Cumala	0	43	93	2 010	9	0	9	37	54	7	44	27	244	n.d.	Cumala
Estoraque	0	0	0	0	0	0	0	0	5	0	0	0	0	n.d.	Estoraque
Huangana shiringa	0	6	0	6	0	0	0	0	22	0	0	0	0	n.d.	Huangana shiringa
Huayruro	10	22	47	376	38	32	0	51	39	16	52	0	159	n.d.	Huayruro
Ishpingo	0	0	0	20	0	0	0	0	0	0	0	0	0	n.d.	Ishpingo
Leche caspi	0	0	3	94	3	0	0	4	44	19	31	1	0	n.d.	Leche caspi
Manchinga	26	16	0	745	26	0	0	9	46	14	41	0	0	n.d.	Manchinga
Marupa	0	9	40	271	7	0	0	14	1	14	22	2	147	n.d.	Marupa
Mashonaste	11	2	22	1 127	4	11	0	0	8	0	0	15	122	n.d.	Mashonaste
Moena	23	117	80	1 445	40	0	15	9	55	38	26	22	248	n.d.	Moena
Papelilo caspi	46	30	6	314	42	6	0	77	164	43	47	55	73	n.d.	Papelilo caspi
Pashaco	61	20	9	166	15	0	9	25	66	10	2	0	0	n.d.	Pashaco
Pumaquiro	0	0	0	47	0	0	0	0	0	0	0	0	0	n.d.	Pumaquiro
Quina Quina	0	7	7	119	0	6	3	28	51	25	32	0	7	n.d.	Quina Quina
Quinilla	0	0	0	53	0	7	0	5	49	414	12	5	18	n.d.	Quinilla
Tornillo	183	1 567	87	4 944	159	78	137	108	546	93	1 303	2 905	2 053	n.d.	Tornillo
Otros	175	234	276	5 850	168	51	49	153	699	442	452	114	429	n.d.	Otros
TOTAL	949	3 222	1 531	28 015	906	306	405	651	2 866	1 512	2 258	3 270	3 749	n.d.	TOTAL

Fuente: Oficina Regional de Recursos Naturales de San Martín.

Elaboración: BCRP. Sucursal Iquitos. Departamento de Estudios Económicos.



Anexo Nº 04

SAN MARTÍN: PRODUCCIÓN DE MADERA ASERRADA
(Metros cúbicos)

	2014				2015										
	Oct.	Nov.	Dic.	Ene.-Dic.	Ene.	Feb.	Mar.	Abr.	May.	Jun.	Jul.	Ago.	Set.	Oct.	
Especies de madera															Especies de madera
Alfaro	0	0	0	0	0	0	0	0	0	0	0	0	0	n.d.	Alfaro
Ana caspi	16	1	1	69	0	9	0	0	2	0	11	13	3	n.d.	Ana caspi
Bolaina	378	250	363	3 512	55	122	101	142	41	125	50	0	83	n.d.	Bolaina
Caoba	0	0	0	0	0	0	0	0	0	0	0	0	0	n.d.	Caoba
Capirona	0	3	1	11	0	11	0	0	0	22	0	18	9	n.d.	Capirona
Catahua	11	11	23	121	0	0	4	0	12	0	0	0	0	n.d.	Catahua
Cedro	70	120	68	570	20	5	51	0	7	17	7	1	4	n.d.	Cedro
Cedro (otros)	43	62	79	571	22	9	15	1	0	32	0	0	88	n.d.	Cedro (otros)
Copaiba	36	80	44	250	4	55	45	11	35	89	78	18	5	n.d.	Copaiba
Cumala	65	31	62	435	43	0	55	20	46	5	20	20	73	n.d.	Cumala
Estoraque	21	0	11	83	0	0	0	0	0	0	0	0	0	n.d.	Estoraque
Huayruro	15	11	22	96	8	21	25	23	45	16	31	5	7	n.d.	Huayruro
Ishpingo	0	3	16	50	2	18	0	0	0	0	0	0	0	n.d.	Ishpingo
Leche caspi	0	1	1	11	12	0	0	2	18	10	11	5	4	n.d.	Leche caspi
Manchinga	62	11	8	407	0	0	0	6	2	24	33	2	26	n.d.	Manchinga
Marupa	19	7	8	161	3	0	0	5	0	8	7	3	9	n.d.	Marupa
Mashonaste	9	6	10	65	5	13	0	0	0	0	0	4	10	n.d.	Mashonaste
Moena	70	65	146	592	10	2	23	12	15	10	18	14	15	n.d.	Moena
Papelillo caspi	41	15	3	207	26	21	10	30	57	52	22	26	44	n.d.	Papelillo caspi
Pashaco	55	22	26	162	2	0	16	23	41	16	0	4	12	n.d.	Pashaco
Pumaquiro	0	0	0	0	4	0	0	0	0	0	0	0	0	n.d.	Pumaquiro
Quina quina	0	2	5	39	2	3	1	8	17	11	33	0	4	n.d.	Quina quina
Quinilla	4	13	12	57	0	3	0	3	17	11	3	12	8	n.d.	Quinilla
Rifari	8	8	3	53	1	0	0	10	9	4	0	14	6	n.d.	Rifari
Riñón de huangana	0	0	0	0	0	0	0	0	0	0	0	0	0	n.d.	Riñón de huangana
Tornillo	547	724	431	3 796	163	149	311	141	68	28	69	238	347	n.d.	Tornillo
Zapote	0	0	0	107	0	0	0	0	7	0	0	0	0	n.d.	Zapote
Otros	298	460	202	2 835	139	56	147	81	172	201	242	169	204	n.d.	Otros
TOTAL	1 768	1 901	1 538	14 254	521	497	804	518	611	681	635	566	961	n.d.	TOTAL

Fuente: Oficina Regional de Recursos Naturales de San Martín.

Elaboración: BCRP. Sucursal Iquitos. Departamento de Estudios Económicos.



Anexo Nº 05

SAN MARTIN: PRODUCCIÓN MANUFACTURERA ^{1/}
(Índice de volumen físico: 2007=100)

C I I U	2014				2015										C I I U
	Oct.	Nov.	Dic.	Ene.-Dic.	Ene.	Feb.	Mar.	Abr.	May.	Jun.	Jul.	Ago.	Set.	Oct.	
MANUFACTURA PRIMARIA	0,0	0,0	17,2	17,4	0,0	0,0	0,0	0,0	0,0	48,5	0,0	0,0	0,0	0,0	MANUFACTURA PRIMARIA
2320 - Biodiesel	0,0	0,0	17,2	17,4	0,0	0,0	0,0	0,0	0,0	48,5	0,0	0,0	0,0	0,0	2320 - Biodiesel
MANUFACTURA NO PRIMARIA	150,2	158,4	158,5	140,9	133,0	118,9	133,6	121,1	133,0	133,4	139,9	139,1	145,3	122,4	MANUFACTURA NO PRIMARIA
1514 - Aceite y manteca	160,6	168,6	174,0	153,5	135,9	123,9	144,4	135,8	152,7	154,2	163,7	147,7	156,2	100,8	1514 - Aceite y manteca
1520 - Quesos y mantequillas	115,3	115,9	121,6	98,1	93,5	125,0	63,1	71,4	97,3	66,7	100,6	107,6	109,9	122,4	1520 - Quesos y mantequillas
1543 - Chocolates	0,0	78,0	11,4	24,0	29,0	0,0	15,9	3,1	4,0	15,9	1,1	22,5	2,1	38,9	1543 - Chocolates
1554 - Bebidas gaseosas	82,5	97,3	108,0	95,7	112,3	67,3	99,2	104,0	97,2	93,1	99,3	96,9	98,7	112,3	1554 - Bebidas gaseosas
2010 - Madera aserrada	41,4	27,8	21,2	25,2	12,2	11,6	18,8	12,1	14,3	15,9	14,9	13,2	22,5	22,6	2010 - Madera aserrada
2411 - Jabón	291,5	271,7	281,3	289,3	389,8	334,0	313,2	307,8	315,1	347,9	392,6	306,6	392,6	349,4	2411 - Jabón
2695 - Ladrillos, bloques y adoquines	109,0	101,0	119,6	117,4	139,3	104,8	120,8	118,8	93,3	115,1	87,9	94,5	69,3	94,7	2695 - Ladrillos, bloques y adoquines
2694 - Cemento	228,8	240,2	229,4	207,5	206,5	184,3	205,2	166,8	180,2	181,8	179,2	219,2	217,2	230,2	2694 - Cemento
TOTAL	139,0	146,6	148,0	131,8	123,1	110,1	123,7	112,1	123,2	127,1	129,5	128,7	134,5	113,3	TOTAL

1/ cifras preliminares

Fuente: Dirección Regional de la Producción de San Martín - Encuesta a Empresas Industriales.

Elaboración: BCRP. Sucursal Iquitos. Departamento de Estudios Económicos.



Anexo Nº 06

SAN MARTIN: PRODUCCIÓN MANUFACTURERA ^{1/}
(Variación porcentual)

C I I U	2014/2013				2015/2014										C I I U
	Oct.	Nov.	Dic.	Ene.-Dic.	Ene.	Feb.	Mar.	Abr.	May.	Jun.	Jul.	Ago.	Set.	Oct.	
MANUFACTURA PRIMARIA	-100,0	-100,0	-92,4	-93,5	-100,0	-100,0	-	-	-	-	-	-	-	-	MANUFACTURA PRIMARIA
2320 - Biodiesel	-100,0	-100,0	-92,4	-93,5	-100,0	-100,0	-	-	-	-	-	-	-	-	2320 - Biodiesel
MANUFACTURA NO PRIMARIA	-13,0	-3,7	8,6	4,2	-13,2	-14,2	-4,7	-3,3	-6,1	9,3	10,0	15,5	-6,7	-18,5	MANUFACTURA NO PRIMARIA
1514 - Aceite y manteca	-3,0	28,4	32,9	16,3	-21,7	-17,6	-13,1	-4,4	-7,2	16,0	25,8	34,3	-8,0	-37,2	1514 - Aceite y manteca
1520 - Quesos y mantequillas	-75,8	-84,7	-72,5	-69,5	0,2	62,5	-40,3	-25,7	-5,0	-31,7	24,3	10,2	49,3	6,2	1520 - Quesos y mantequillas
1543 - Chocolates	-100,0	7,1	-33,2	-18,8	-1,8	-100,0	6,2	-69,3	-75,7	-4,5	-93,6	-	-96,9	-	1543 - Chocolates
1554 - Bebidas gaseosas	3,1	-11,0	26,6	-1,9	9,2	-30,2	13,6	12,9	14,9	33,9	17,2	-18,7	-20,4	36,2	1554 - Bebidas gaseosas
2010 - Madera aserrada	-33,6	-27,8	-39,8	-26,6	-56,7	-58,2	22,0	-29,8	-33,3	-16,1	-14,0	-49,6	-42,4	-45,5	2010 - Madera aserrada
2411 - Jabón	-10,8	-17,2	-10,0	-5,0	-2,9	0,4	-13,6	14,9	21,7	66,8	69,4	3,9	46,7	19,8	2411 - Jabón
2695 - Ladrillos, bloques y adoquines	-38,3	-33,8	-14,6	-20,2	21,6	30,9	41,3	23,7	-14,6	-13,8	-45,8	-37,6	-52,6	-13,1	2695 - Ladrillos, bloques y adoquines
2694 - Cemento	6,1	24,1	16,2	23,5	-1,0	-11,1	14,4	-2,5	-8,1	-2,6	-16,1	8,1	-4,1	0,6	2694 - Cemento
TOTAL	-22,9	-15,9	-2,5	-9,1	-20,3	-14,3	-4,7	-3,3	-6,1	12,5	8,7	15,5	-6,7	-18,5	TOTAL

1/ cifras preliminares

Fuente: Dirección Regional de la Producción de San Martín - Encuesta a Empresas Industriales.

Elaboración: BCRP. Sucursal Iquitos. Departamento de Estudios Económicos.



Anexo Nº 07

**EMPLEO FORMAL URBANO EN EMPRESAS DE 10 Y MÁS TRABAJADORES
EN LA CIUDAD DE TARAPOTO POR SECTORES ECONÓMICOS
(Variación porcentual con respecto al mismo mes del año anterior)**

Año	Mes	Primario ^{1/}	Industria	Comercio	Transporte	Servicios ^{2/}	Total
2014	OCT.	0,5	-9,8	-1,2	5,0	7,9	2,9
	NOV.	2,5	-9,6	-1,8	1,5	8,4	3,0
	DIC.	4,4	-10,4	4,3	1,4	7,0	4,4
2015	ENE.	1,4	-7,9	7,7	-0,9	6,7	5,2
	FEB.	-2,7	3,3	4,8	-4,3	7,7	4,8
	MAR.	-8,2	5,3	-2,2	-2,0	7,9	2,0
	ABR.	0,6	8,4	2,7	-2,1	11,6	6,6
	MAY.	-2,6	9,6	1,5	-6,1	5,3	3,0
	JUN.	2,2	7,4	1,3	-3,9	5,4	3,4
	JUL.	6,3	4,5	2,9	-5,0	10,9	6,7
	AGO.	7,0	3,4	0,5	2,7	5,2	3,6
	SET.	9,9	4,5	-1,2	-1,6	-2,1	-0,3
	OCT. ^{3/}	10,1	4,5	-0,3	-3,6	2,3	2,0

Nota: La información corresponde al primer día de cada mes.

1/ Conformada por las subramas agricultura, pesca y minería.

2/ Conformada por las subramas servicios prestados a empresas, restaurantes y hoteles, establecimientos financieros, enseñanza, servicios sociales y comunales; y electricidad, gas y agua.

3/ Preliminar.

Fuente: MTPE – Encuesta Nacional de Variación Mensual del Empleo (ENVME).

Elaboración: BCRP. Sucursal Iquitos. Departamento de Estudios Económicos.

Anexo Nº 08

SAN MARTÍN: EXPORTACIONES FOB POR GRUPO DE PRODUCTOS
(Millones US\$)

	2014				2015										
	Oct.	Nov.	Dic.	Ene.-Dic.	Ene.	Feb.	Mar.	Abr.	May.	Jun.	Jul.	Ago.	Set.	Oct.	
1. Productos tradicionales	12,3	10,1	5,4	71,5	1,1	0,6	0,4	0,5	2,9	3,9	2,3	4,3	11,1	6,8	1. Productos tradicionales
- Algodón	0,0	0,0	0,0	0,0	0,0	0,0	0,0	0,0	0,0	0,0	0,0	0,0	0,0	0,0	- Algodón
- Café verde en grano seco	12,3	10,1	5,4	71,5	1,1	0,6	0,4	0,5	2,9	3,9	2,3	4,3	11,1	6,8	- Café verde en grano seco
2. Productos no tradicionales	9,6	9,9	10,0	101,2	10,1	2,8	4,5	4,5	9,0	13,0	16,4	11,1	12,3	11,4	2. Productos no tradicionales
- Forestales	0,1	0,0	0,0	0,3	0,0	0,1	0,0	0,0	0,0	0,0	0,0	0,0	0,0	0,0	- Forestales
* Madera aserrada	0,1	0,0	0,0	0,1	0,0	0,1	0,0	0,0	0,0	0,0	0,0	0,0	0,0	0,0	* Madera aserrada
* Tablillas y Frisos	0,0	0,0	0,0	0,1	0,0	0,0	0,0	0,0	0,0	0,0	0,0	0,0	0,0	0,0	* Tablillas y Frisos
* Machihembrado	0,0	0,0	0,0	0,0	0,0	0,0	0,0	0,0	0,0	0,0	0,0	0,0	0,0	0,0	* Machihembrado
* Otros acabados	0,0	0,0	0,0	0,0	0,0	0,0	0,0	0,0	0,0	0,0	0,0	0,0	0,0	0,0	* Otros acabados
- Pesqueros	0,0	0,0	0,0	0,1	0,0	0,0	0,0	0,0	0,0	0,0	0,0	0,0	0,0	0,0	- Pesqueros
* Paiche salado	0,0	0,0	0,0	0,1	0,0	0,0	0,0	0,0	0,0	0,0	0,0	0,0	0,0	0,0	* Paiche salado
- Agroindustriales	9,6	9,9	9,9	98,8	10,0	2,6	4,4	4,5	8,8	12,7	15,6	11,0	12,0	11,2	- Agroindustriales
* Conservas de palmito	0,3	0,3	0,1	2,1	0,2	0,2	0,4	0,2	0,2	0,2	0,3	0,2	0,2	0,2	* Conservas de palmito
* Tabaco negro / rubio	0,6	0,1	0,3	2,7	0,4	0,0	0,4	0,1	0,0	0,1	0,0	0,3	0,1	0,4	* Tabaco negro / rubio
* Manteca y aceite de palma	0,0	0,3	0,3	3,4	0,3	0,2	0,4	0,4	0,2	0,3	0,3	0,3	0,3	0,8	* Manteca y aceite de palma
* Cacao y cáscara de cacao	6,5	4,6	6,9	76,4	6,5	1,8	2,3	3,0	5,4	9,9	11,6	8,8	10,4	8,7	* Cacao y cáscara de cacao
* Aceite de sachá inchi	1,1	1,4	1,0	7,5	1,3	0,4	0,3	0,6	0,9	0,9	0,9	1,3	0,9	1,2	* Aceite de sachá inchi
* Uña de gato	0,0	0,0	0,0	0,0	0,0	0,0	0,0	0,0	0,0	0,0	0,0	0,0	0,0	0,0	* Uña de gato
* Chocolates	0,0	0,0	0,0	0,0	0,0	0,0	0,0	0,0	0,0	0,0	0,0	0,0	0,0	0,0	* Chocolates
* Puros	0,0	0,0	0,0	0,2	0,0	0,0	0,0	0,0	0,0	0,0	0,0	0,0	0,0	0,0	* Puros
* Otros ^{1/}	1,1	3,1	1,3	6,5	1,4	0,0	0,6	0,2	2,0	1,3	2,5	0,0	0,0	0,0	* Otros ^{1/}
- Resto ^{2/}	0,0	0,1	0,1	2,0	0,0	0,1	0,1	0,0	0,2	0,2	0,8	0,1	0,3	0,2	- Resto ^{2/}
TOTAL EXPORTACIONES (1+2)	21,9	20,0	15,4	172,6	11,2	3,4	5,0	4,9	11,9	16,9	18,8	15,4	23,4	18,1	TOTAL EXPORTACIONES (1+2)

1/ Plantas vivas, achiote, maca, semillas de pijuayo, etc.

2/ Manufactura de piedras preciosas, bisutería, material publicitario, objetos de adorno, etc.

Fuente: SUNAT (www.sunat.gob.pe)

Elaboración: BCRP. Sucursal Iquitos. Departamento de Estudios Económicos.



Anexo Nº 09

SAN MARTÍN: GASTOS NO FINANCIEROS DEL GOBIERNO NACIONAL ^{1/}
(Millones de nuevos soles)

	2014				2015										
	Oct.	Nov.	Dic.	Ene.-Dic.	Ene.	Feb.	Mar.	Abr.	May.	Jun.	Jul.	Ago.	Set.	Oct.	
GASTOS NO FINANCIEROS	46,5	35,3	97,2	654,9	62,0	88,2	61,1	45,7	53,6	69,3	82,7	73,4	65,8	74,6	GASTOS NO FINANCIEROS
a. GASTOS CORRIENTES	37,6	23,4	60,5	448,1	60,4	47,3	55,8	39,2	45,9	56,9	67,7	61,8	50,3	63,3	a. GASTOS CORRIENTES
1. Personal y obligaciones	12,2	11,9	17,0	154,9	11,9	13,9	14,2	14,1	14,4	20,0	16,7	24,0	17,1	18,1	1. Personal y obligaciones
2. Pensiones y prestaciones sociales	1,3	1,0	1,9	13,2	0,8	0,8	0,8	1,3	0,9	0,9	1,6	0,9	0,9	1,5	2. Pensiones y prestaciones sociales
3. Bienes y servicios	7,3	8,2	15,5	116,2	12,3	7,1	10,7	6,8	27,2	10,7	32,8	24,0	9,7	22,8	3. Bienes y servicios
4. Otros gastos corrientes	16,0	1,9	23,5	122,4	0,9	10,3	9,7	15,5	2,9	22,2	11,4	12,4	19,7	17,4	5. Otros gastos corrientes
5. Donaciones y transferencias	0,8	0,4	2,5	41,5	34,5	15,1	20,4	1,4	0,5	3,0	5,1	0,5	2,8	3,5	5. Donaciones y transferencias
b. GASTOS DE CAPITAL	8,9	12,0	36,7	206,7	1,6	40,9	5,3	6,5	7,7	12,4	15,1	11,7	15,5	11,4	b. GASTOS DE CAPITAL
1. Adquisición de activos no financieros	8,3	9,7	33,1	176,4	1,5	32,7	3,3	5,7	6,1	12,1	12,6	11,0	13,2	10,4	1. Adquisición de activos no financieros
2. Otros gastos de capital	0,6	0,0	3,5	4,6	0,0	0,0	1,7	0,1	0,0	0,0	2,1	0,2	0,0	0,0	2. Donaciones y transferencias
3. Donaciones y transferencias	0,0	2,2	0,1	25,7	0,1	8,2	0,3	0,7	1,5	0,3	0,4	0,5	2,3	0,9	3. Otros gastos de capital

1/ Información actualizada al 30 de noviembre de 2015.

Fuente: Ministerio de Economía y Finanzas.

Elaboración. BCRP Sucursal Iquitos. Departamento de Estudios Económicos.

Anexo Nº 10

SAN MARTÍN: GASTOS NO FINANCIEROS DEL GOBIERNO REGIONAL ^{1/}
(Millones de nuevos soles)

	2014				2015										
	Oct.	Nov.	Dic.	Ene.-Dic.	Ene.	Feb.	Mar.	Abr.	May.	Jun.	Jul.	Ago.	Set.	Oct.	
GASTOS NO FINANCIEROS	62,7	105,8	190,4	1092,2	54,8	56,0	59,8	123,7	51,9	76,8	92,6	135,1	128,4	135,8	GASTOS NO FINANCIEROS
a. GASTOS CORRIENTES	48,2	68,5	81,3	634,0	42,3	44,6	42,5	51,3	51,1	64,8	61,1	80,5	58,2	60,6	a. GASTOS CORRIENTES
1. Personal y obligaciones	33,3	38,8	50,8	439,8	34,3	34,4	28,8	34,1	34,3	36,6	40,7	36,2	35,8	37,0	1. Personal y obligaciones
2. Pensiones y prestaciones sociales	3,5	3,7	6,8	48,8	4,7	3,6	3,5	3,6	3,6	3,6	4,5	3,5	3,3	3,5	2. Pensiones y prestaciones sociales
3. Bienes y servicios	11,1	16,3	23,5	132,1	3,2	6,6	10,2	13,5	11,7	24,6	15,9	40,5	19,0	20,0	3. Bienes y servicios
4. Otros gastos corrientes	0,3	9,7	0,1	13,3	0,0	0,0	0,0	0,0	1,5	0,0	0,1	0,3	0,1	0,1	4. Otros gastos corrientes
b. GASTOS DE CAPITAL	14,6	37,3	109,1	458,3	12,5	11,4	17,3	72,4	0,8	11,9	31,5	54,6	70,3	75,2	b. GASTOS DE CAPITAL
1. Adquisición de activos no financieros	14,6	37,3	109,1	458,3	12,5	11,4	15,9	72,4	0,8	11,9	31,5	54,6	70,3	75,2	1. Adquisición de activos no financieros
2. Donaciones y transferencias	0,0	0,0	0,0	0,0	0,0	0,0	1,4	0,0	0,0	0,0	0,0	0,0	0,0	0,0	2. Donaciones y transferencias
3. Otros gastos de capital	0,0	0,0	0,0	0,0	0,0	0,0	0,0	0,0	0,0	0,0	0,0	0,0	0,0	0,0	3. Otros gastos de capital

1/ Información actualizada al 30 de noviembre de 2015.

Fuente: Ministerio de Economía y Finanzas.

Elaboración: BCRP Sucursal Iquitos. Departamento de Estudios Económicos.

Anexo Nº 11

SAN MARTÍN: GASTOS NO FINANCIEROS DE LOS GOBIERNOS LOCALES 1/
(Millones de nuevos soles)

	2014				2015										
	Oct.	Nov.	Dic.	Ene.-Dic.	Ene.	Feb.	Mar.	Abr.	May.	Jun.	Jul.	Ago.	Set.	Oct.	
GASTOS NO FINANCIEROS	51,9	49,8	116,1	547,1	6,5	22,5	47,8	34,6	35,0	37,3	66,8	40,5	43,5	43,9	GASTOS NO FINANCIEROS
a. GASTOS CORRIENTES	14,9	14,7	28,5	197,4	5,8	13,2	19,1	15,3	16,1	16,2	18,6	16,1	16,7	17,0	a. GASTOS CORRIENTES
1. Personal y obligaciones	3,5	3,4	5,4	44,0	3,1	4,0	4,0	3,5	3,3	3,3	4,4	3,3	3,5	3,6	1. Personal y obligaciones
2. Pensiones y prestaciones sociales	1,6	1,7	1,6	13,9	0,2	0,9	1,1	0,9	0,7	1,0	1,6	1,1	1,5	1,8	2. Pensiones y prestaciones sociales
3. Bienes y servicios	8,2	8,3	19,5	128,2	2,4	8,1	13,6	10,4	11,6	10,8	11,4	10,8	10,7	9,8	3. Bienes y servicios
4. Donaciones y transferencias	1,3	1,1	1,6	8,9	0,0	0,1	0,2	0,3	0,1	0,6	1,0	0,6	0,6	1,5	4. Donaciones y transferencias
5. Otros gastos corrientes	0,2	0,2	0,3	2,5	0,1	0,2	0,2	0,3	0,2	0,4	0,3	0,3	0,4	0,3	5. Otros gastos corrientes
b. GASTOS DE CAPITAL	37,0	35,1	87,6	349,7	0,7	9,3	28,7	19,3	19,0	21,1	48,2	24,4	26,7	26,9	b. GASTOS DE CAPITAL
1. Adquisición de activos no financieros	36,9	35,1	87,6	349,5	0,7	9,3	28,7	19,3	19,0	21,1	48,2	24,3	26,8	26,9	1. Adquisición de activos no financieros
2. Donaciones y transferencias	0,1	0,0	0,0	0,1	0,0	0,0	0,0	0,0	0,0	0,0	0,0	0,1	-0,1	0,0	2. Donaciones y transferencias
3. Otros gastos de capital	0,0	0,0	0,0	0,0	0,0	0,0	0,0	0,0	0,0	0,0	0,0	0,0	0,0	0,0	3. Otros gastos de capital

1/ Información actualizada al 30 de noviembre de 2015.

Fuente: Ministerio de Economía y Finanzas.

Elaboración: BCRP Sucursal Iquitos. Departamento de Estudios Económicos.

Anexo Nº 12

SAN MARTÍN: INVERSIÓN NO FINANCIERA DEL GOBIERNO NACIONAL ^{1/}
(Millones de nuevos soles)

FUNCIONES	2014				2015										FUNCIONES
	Oct.	Nov.	Dic.	Ene.-Dic.	Ene.	Feb.	Mar.	Abr.	May.	Jun.	Jul.	Ago.	Set.	Oct.	
AGROPECUARIA	0,1	0,7	0,8	5,5	0,3	2,1	1,1	2,9	1,7	3,5	2,5	1,0	1,4	1,3	AGROPECUARIA
DEFENSA Y SEGURIDAD NACIONAL	0,0	0,0	0,0	9,5	0,0	0,0	0,0	0,0	0,0	0,0	0,0	0,0	0,0	0,0	DEFENSA Y SEGURIDAD NACIONAL
CULTURA Y DEPORTE	0,0	0,0	0,0	0,0	0,0	0,0	0,0	0,0	0,0	0,0	0,0	0,0	0,0	0,0	CULTURA Y DEPORTE
EDUCACIÓN	3,3	2,9	19,5	37,1	0,4	7,2	1,0	1,6	2,4	2,5	5,6	3,2	2,9	2,8	EDUCACIÓN
ENERGÍA	1,6	0,2	0,9	9,6	0,6	0,4	0,4	0,1	0,1	2,3	0,3	0,2	0,2	1,4	ENERGÍA
INDUSTRIA	0,0	0,0	0,0	0,0	0,0	0,0	0,0	0,0	0,0	0,0	0,0	0,1	0,0	0,0	INDUSTRIA
JUSTICIA	0,1	0,1	0,1	0,9	0,0	0,0	0,0	0,0	0,0	1,4	0,1	0,2	0,0	0,0	JUSTICIA
AMBIENTE	0,4	0,2	0,3	3,9	0,0	0,2	0,1	0,1	0,1	0,0	0,1	0,0	0,0	0,0	AMBIENTE
ORDEN PUBLICO Y SEGURIDAD	0,5	0,1	0,4	1,3	0,0	0,1	0,0	0,0	0,0	0,1	0,2	0,0	0,0	0,0	ORDEN PUBLICO Y SEGURIDAD
PESCA	0,0	0,0	0,0	0,0	0,0	0,0	0,0	0,0	0,0	0,0	0,0	0,0	0,0	0,0	PESCA
PLANEAMIENTO, GESTION Y RESERVA	0,1	0,1	1,0	1,9	0,0	0,3	0,0	0,0	0,0	0,0	0,0	0,1	0,1	0,0	PLANEAMIENTO, GESTION Y RESERVA
PROTECCION SOCIAL	0,0	0,0	0,1	0,1	0,0	0,0	0,0	0,0	0,0	0,0	0,0	0,0	0,0	0,0	PROTECCION SOCIAL
SALUD	0,0	0,0	1,1	2,5	0,0	0,0	0,0	0,0	0,0	0,0	0,0	0,0	0,0	0,0	SALUD
SANEAMIENTO	0,1	0,0	0,2	0,3	0,1	0,1	0,1	0,2	0,1	0,1	0,0	0,3	0,1	0,1	SANEAMIENTO
TRABAJO	0,0	0,0	0,0	0,0	0,0	0,0	0,0	0,0	0,0	0,0	0,0	0,0	0,0	0,0	TRABAJO
TRANSPORTE	1,5	4,5	3,2	94,0	0,1	21,8	0,3	0,4	1,5	1,3	3,9	5,8	8,3	4,3	TRANSPORTE
COMUNICACIONES	0,1	0,0	3,1	3,3	0,0	0,0	0,0	0,0	0,0	0,0	0,0	0,0	0,0	0,0	COMUNICACIONES
TURISMO	0,6	1,0	2,4	6,6	0,0	0,4	0,2	0,3	0,3	0,0	0,0	0,0	0,0	0,4	TURISMO
VIVIENDA Y DESARROLLO URBANO	0,0	0,0	0,0	0,0	0,0	0,0	0,0	0,0	0,0	0,9	0,0	0,0	0,0	0,0	VIVIENDA Y DESARROLLO URBANO
TOTAL INVERSIONES	8,3	9,7	33,1	176,4	1,5	32,7	3,3	5,7	6,1	12,1	12,6	11,0	13,2	10,4	TOTAL INVERSIONES

1/ Información actualizada al 30 de noviembre de 2015.

Fuente: Ministerio de Economía y Finanzas.

Elaboración: BCRP. Sucursal Iquitos. Departamento de Estudios Económicos.



Anexo Nº 13

SAN MARTÍN: INVERSIÓN NO FINANCIERA DEL GOBIERNO REGIONAL ^{1/}
(Millones de nuevos soles)

FUNCIONES	2014				2015										FUNCIONES
	Oct.	Nov.	Dic.	Ene.-Dic.	Ene.	Feb.	Mar.	Abr.	May.	Jun.	Jul.	Ago.	Set.	Oct.	
AGROPECUARIA	1,9	0,9	1,7	30,5	1,5	0,5	0,3	0,2	0,6	0,3	0,2	0,2	0,2	0,6	AGROPECUARIA
CULTURA Y DEPORTE	0,1	0,1	0,1	0,8	0,0	0,0	0,0	0,1	0,1	0,0	0,0	0,0	0,0	0,0	CULTURA Y DEPORTE
EDUCACIÓN	2,4	2,4	8,9	29,7	0,0	1,9	3,2	5,3	1,0	1,0	5,2	3,9	1,6	2,5	EDUCACIÓN
ENERGÍA	0,0	0,0	0,0	0,1	0,0	0,0	0,0	0,0	0,0	0,0	0,0	0,0	0,0	0,0	ENERGÍA
MEDIO AMBIENTE	0,5	0,6	1,1	4,2	0,2	0,2	0,4	0,3	0,3	0,5	0,5	0,5	0,3	0,6	MEDIO AMBIENTE
MINERÍA	0,0	0,0	0,2	0,2	0,0	0,0	0,0	0,0	0,0	0,0	0,0	0,0	0,0	0,0	MINERÍA
ORDEN PUBLICO Y SEGURIDAD	0,2	0,3	0,5	2,4	0,0	0,1	0,2	0,2	0,3	0,3	0,2	0,2	2,6	0,4	ORDEN PUBLICO Y SEGURIDAD
PESCA	0,0	0,0	0,0	0,0	0,0	0,0	0,0	0,0	0,0	0,0	0,0	0,0	0,0	0,0	
PLANEAMIENTO, GESTION Y RESERVA	3,5	3,3	8,6	42,2	1,5	2,9	3,0	7,0	-1,0	2,7	4,0	3,1	2,9	3,5	PLANEAMIENTO, GESTION Y RESERVA
PROTECCION SOCIAL	0,0	0,0	0,0	0,0	0,0	0,0	0,0	0,0	0,0	0,0	0,0	0,0	0,0	0,0	PROTECCION SOCIAL
SALUD	2,1	6,1	57,0	127,1	2,2	4,7	4,7	5,1	7,7	4,3	11,4	11,6	26,3	39,9	SALUD
SANEAMIENTO	1,2	2,5	2,4	26,6	0,0	0,3	2,0	0,7	0,5	0,1	1,7	0,2	0,1	0,3	SANEAMIENTO
TRABAJO	0,0	0,0	0,0	0,0	0,0	0,0	0,0	0,0	0,0	0,0	0,0	0,0	0,0	0,0	TRABAJO
TRANSPORTE	2,7	20,8	28,6	192,5	7,1	0,8	2,1	53,5	-9,0	2,3	8,3	34,7	36,1	27,2	TRANSPORTE
COMUNICACIONES	0,0	0,2	0,0	0,3	0,0	0,0	0,0	0,0	0,0	0,0	0,0	0,1	0,0	0,0	COMUNICACIONES
COMERCIO	0,0	0,0	0,0	0,0	0,0	0,0	0,0	0,0	0,0	0,0	0,1	0,1	0,1	0,2	COMERCIO
TURISMO	0,1	0,1	0,1	1,7	0,0	0,0	0,0	0,0	0,0	0,1	0,0	0,1	0,0	0,0	TURISMO
VIVIENDA Y DESARROLLO URBANO	0,0	0,0	0,0	0,1	0,0	0,0	0,0	0,1	0,3	0,5	0,0	0,0	0,0	0,0	VIVIENDA Y DESARROLLO URBANO
TOTAL INVERSIONES	14,6	37,3	109,1	458,3	12,5	11,4	15,9	72,4	0,8	11,9	31,5	54,6	70,3	75,2	TOTAL INVERSIONES

1/ Información actualizada al 30 de noviembre de 2015.

Fuente: Ministerio de Economía y Finanzas.

Elaboración: BCRP. Sucursal Iquitos. Departamento de Estudios Económicos.



Anexo Nº 14

SAN MARTÍN: INVERSIÓN NO FINANCIERA DE LOS GOBIERNOS LOCALES ^{1/}
(Millones de nuevos soles)

FUNCIONES	2014				2015										FUNCIONES
	Oct.	Nov.	Dic.	Ene.-Dic.	Ene.	Feb.	Mar.	Abr.	May.	Jun.	Jul.	Ago.	Set.	Oct.	
AGROPECUARIA	0,2	0,3	0,6	3,1	0,0	0,3	0,4	0,5	0,3	0,7	0,5	0,7	0,2	0,2	AGROPECUARIA
CULTURA Y DEPORTE	2,0	2,9	1,3	15,3	0,1	0,2	3,2	-1,2	0,8	0,8	1,5	0,8	0,6	0,8	CULTURA Y DEPORTE
COMERCIO	0,3	0,1	0,0	5,7	0,0	0,0	0,0	0,0	0,1	0,0	0,8	0,1	0,0	0,1	COMERCIO
EDUCACIÓN	8,4	3,2	17,0	62,9	0,0	0,9	9,6	4,3	6,5	5,1	18,0	5,8	6,9	6,6	EDUCACIÓN
ENERGÍA	0,2	0,1	0,6	3,1	0,1	0,1	0,1	0,1	0,0	0,1	0,1	0,1	0,1	0,1	ENERGÍA
INDUSTRIA	0,0	0,0	0,0	0,3	0,0	0,0	0,0	0,0	0,0	0,0	0,0	0,0	0,0	0,0	INDUSTRIA
AMBIENTE	0,3	0,3	2,0	9,0	0,1	0,4	0,2	1,1	0,5	0,6	2,4	0,7	0,8	1,4	AMBIENTE
ORDEN PUBLICO Y SEGURIDAD	0,7	0,9	3,4	11,5	0,0	0,2	0,4	0,8	0,8	0,9	1,9	0,6	0,9	1,1	ORDEN PUBLICO Y SEGURIDAD
PESCA	0,0	0,0	0,0	0,0	0,0	0,0	0,0	0,0	0,0	0,0	0,0	0,0	0,0	0,0	PESCA
PLANEAMIENTO, GESTION Y RESERVA	0,8	1,5	3,1	17,1	0,1	0,7	1,7	1,8	1,9	1,4	1,6	1,5	1,2	1,5	PLANEAMIENTO, GESTION Y RESERVA
PROTECCION SOCIAL	0,2	0,4	1,0	4,0	0,0	0,0	0,0	0,1	0,2	0,2	0,2	0,1	0,2	0,2	PROTECCION SOCIAL
SALUD	0,2	0,2	0,6	3,7	0,0	0,1	0,4	0,1	0,1	0,1	0,4	0,2	0,1	0,4	SALUD
SANEAMIENTO	8,2	11,8	24,1	80,4	0,1	1,7	5,5	2,7	2,1	7,7	10,6	9,1	8,8	7,4	SANEAMIENTO
TRABAJO	0,0	0,0	0,0	0,2	0,0	0,0	0,0	0,0	0,0	0,0	0,0	0,0	0,0	0,0	TRABAJO
TRANSPORTE	11,9	8,9	31,2	114,6	0,2	3,7	5,9	7,4	4,3	3,0	9,0	3,9	5,1	5,0	TRANSPORTE
COMUNICACIONES	0,0	0,1	0,1	0,1	0,0	0,0	0,0	0,0	0,0	0,0	0,0	0,0	0,0	0,0	COMUNICACIONES
TURISMO	0,0	0,0	0,0	1,0	0,0	0,1	0,3	0,1	0,4	0,1	0,2	0,1	0,1	0,1	TURISMO
VIVIENDA Y DESARROLLO URBANO	3,5	4,4	2,7	17,4	0,1	0,9	1,0	1,3	0,9	0,5	1,0	0,6	1,9	2,1	VIVIENDA Y DESARROLLO URBANO
TOTAL INVERSIONES	36,9	35,1	87,6	349,5	0,7	9,3	28,7	19,3	19,0	21,1	48,2	24,3	26,8	26,9	TOTAL INVERSIONES

1/ Información actualizada al 30 de noviembre de 2015.

Fuente: Ministerio de Economía y Finanzas.

Elaboración: BCRP. Sucursal Iquitos. Departamento de Estudios Económicos.



Anexo Nº 15

SAN MARTÍN: DEPÓSITOS POR ENTIDAD
(Saldos en millones de nuevos soles)

	2014			2015										
	Oct.	Nov.	Dic.	Ene.	Feb.	Mar.	Abr.	May.	Jun.	Jul.	Ago.	Set.	Oct.	
A. BANCA MÚLTIPLE	344	358	390	380	367	417	428	448	444	475	423	436	424	A. BANCA MÚLTIPLE
B. EMPRESAS FINANCIERAS	4	4	4	4	4	4	4	4	4	4	4	4	4	B. EMPRESAS FINANCIERAS
C. CAJAS MUNICIPALES	125	128	128	133	128	125	126	129	130	134	141	142	141	C. CAJAS MUNICIPALES
D. CAJAS RURALES	1	1	1	1	1	0	0	1	0	0	0	0	0	D. CAJAS RURALES
E. BANCO DE LA NACIÓN	171	155	173	163	161	194	193	188	193	195	192	187	192	E. BANCO DE LA NACIÓN
DEPÓSITOS TOTALES	644	646	695	680	661	739	751	770	772	809	760	769	762	DEPÓSITOS TOTALES

Fuente: Superintendencia de Banca, Seguros y AFP.

Elaboración: BCRP. Sucursal Iquitos. Departamento de Estudios Económicos.

Anexo Nº 16

SAN MARTÍN: CRÉDITO POR ENTIDAD ^{1/}
(Saldos en millones de nuevos soles)

	2014			2015										
	Oct.	Nov.	Dic.	Ene.	Feb.	Mar.	Abr.	May.	Jun.	Jul.	Ago.	Set.	Oct.	
A. BANCA MÚLTIPLE	1 391	1 398	1 402	1 405	1 413	1 514	1 525	1 530	1 529	1 551	1 502	1 515	1 522	A. BANCA MÚLTIPLE
B. EMPRESAS FINANCIERAS	166	169	172	175	179	123	125	127	128	130	131	132	135	B. EMPRESAS FINANCIERAS
C. CAJAS MUNICIPALES	330	336	332	338	344	347	352	354	349	348	347	350	348	C. CAJAS MUNICIPALES
D. CAJAS RURALES	3	4	4	4	4	4	4	4	4	4	4	3	3	D. CAJAS RURALES
E. EDPYMES	7	8	7	7	8	8	7	8	8	7	7	8	8	E. EDPYMES
F. BANCO DE LA NACIÓN ^{2/}	107	108	107	108	109	110	111	113	114	114	116	118	120	F. BANCO DE LA NACIÓN ^{2/}
G. AGROBANCO ^{3/}	70	70	71	71	73	76	80	83	85	87	89	90	93	G. AGROBANCO ^{3/}
TOTAL	2 074	2 091	2 094	2 107	2 129	2 181	2 203	2 219	2 216	2 241	2 196	2 217	2 229	TOTAL
Moneda Nacional	1 940	1 954	1 959	1 970	1 995	2 036	2 059	2 078	2 071	2 096	2 067	2 094	2 107	Moneda Nacional
Moneda Extranjera	135	137	136	137	134	145	144	142	145	145	129	122	122	Moneda Extranjera

^{1/} cifras preliminares.

^{2/} Solo considera los créditos de consumo e hipotecario.

^{3/} No considera los créditos a las demás empresas del Sistema Financiero.

Fuente: Superintendencia de Banca, Seguros y AFP.

Elaboración: BCRP. Sucursal Iquitos. Departamento de Estudios Económicos.

Anexo Nº 17

SAN MARTÍN: TASA DE MOROSIDAD ^{1/}
(En porcentaje)

ENTIDADES FINANCIERAS	2014			2015										ENTIDADES FINANCIERAS
	Oct.	Nov.	Dic.	Ene.	Feb.	Mar.	Abr.	May.	Jun.	Jul.	Ago.	Set.	Oct.	
Banca Múltiple	10,7	10,1	9,5	9,7	9,9	10,9	10,7	10,3	9,3	9,4	9,3	8,9	8,9	Banca Múltiple
Empresas Financieras	8,7	8,2	7,8	7,7	7,5	7,7	7,5	7,4	7,1	7,1	7,0	6,0	5,7	Empresas Financieras
Cajas Municipales	9,1	9,5	8,3	8,0	7,6	7,7	7,8	8,0	7,5	7,6	7,9	8,2	8,3	Cajas Municipales
Cajas Rurales de Ahorro y Crédito	15,4	13,9	12,2	12,0	10,2	10,0	10,0	10,0	9,5	9,8	11,3	4,4	3,7	Cajas Rurales de Ahorro y Crédito
EDPYMEs	3,5	3,6	3,9	4,6	5,0	4,6	5,0	5,1	5,2	5,2	5,3	4,9	4,7	EDPYMEs
Banco de la Nación ^{2/}	1,0	1,0	1,0	1,1	1,0	1,0	1,1	1,1	1,4	1,3	1,4	1,4	1,3	Banco de la Nación ^{2/}
Agrobanco ^{3/}	3,2	2,6	2,1	1,9	1,7	1,7	1,7	1,5	1,4	1,5	1,4	1,6	2,5	Agrobanco ^{3/}
TOTAL	9,4	9,0	8,4	8,5	8,5	9,2	9,1	8,9	8,1	8,1	8,2	7,8	7,9	TOTAL

1/ Cifras preliminares, calculadas en base a: (créditos vencidos + créditos en cobranza judicial) / colocaciones brutas.

2/ Solo considera los créditos de consumo e hipotecario.

3/ No considera los créditos a las demás empresas del Sistema Financiero.

Fuente: Superintendencia de Banca, Seguros y AFP.

Elaboración: BCRP. Sucursal Iquitos. Departamento de Estudios Económicos.