

**BANCO CENTRAL DE RESERVA DEL PERÚ**  
**SUCURSAL IQUITOS**



**SAN MARTÍN: Síntesis de Actividad Económica**  
**AGOSTO 2015<sup>1</sup>**

**Departamento de Estudios Económicos**

*El Banco Central de Reserva del Perú (BCRP) ha considerado presentar un conjunto de indicadores sectoriales de actividad económica con la finalidad de poder realizar el seguimiento del desempeño de la economía departamental. Para el sector real, se ha utilizado el Valor Bruto de Producción a precios del año 2007 para los sectores disponibles. Cabe señalar que a partir de enero 2014, el Instituto Nacional de Estadística (INEI) ha realizado el cambio de año base (de 1994 a 2007) para la construcción del Producto Bruto Interno (PBI) nacional, estando en elaboración la desagregación departamental. En la medida que se publique referida información, el BCRP volvería a elaborar para cada departamento un indicador agregado de actividad económica.*

<sup>1</sup> En el presente informe participaron Arnulfo Cumbicus y Mario López.

## ÍNDICE

	<i>Página</i>
<b>RESUMEN EJECUTIVO.....</b>	<b>3</b>
<b>I. ACTIVIDAD PRODUCTIVA.....</b>	<b>5</b>
1. Actividad primaria.....	5
1.1. Sector agropecuario.....	5
1.2. Sector pesca.....	6
2. Otros indicadores sectoriales.....	7
2.1 Sector manufactura.....	7
2.2 Despachos de cemento.....	8
2.3 Arribos a los establecimientos de hospedaje.....	9
<b>II. ASPECTOS LABORALES.....</b>	<b>10</b>
1. Empleo.....	10
<b>III. SECTOR EXTERNO.....</b>	<b>11</b>
1. Exportaciones.....	11
<b>IV. CRÉDITO Y DEPÓSITOS.....</b>	<b>11</b>
1. Crédito.....	11
2. Depósitos.....	13
<b>V. GASTO PÚBLICO NO FINANCIERO.....</b>	<b>15</b>
1. Gasto corriente no financiero.....	15
2. Inversión pública.....	15
<b>VI. ANEXOS.....</b>	<b>17</b>

## RESUMEN EJECUTIVO

---

### Principales hechos de importancia

- En agosto, el sector **pesca** aumentó en 59,2 por ciento interanual, mientras el sector **agropecuario** disminuyó en 3,8 por ciento respecto a similar mes del año anterior.
- En **otros indicadores de actividad económica** registraron crecimiento interanual, la inversión pública (53,9 por ciento), manufactura (15,7 por ciento), despachos de cemento (12,8 por ciento), créditos de consumo (11,2 por ciento), crédito total (6,9 por ciento), empleo en empresas privadas formales (3,6 por ciento) y arribos de turistas a establecimientos de hospedaje (0,1 por ciento). En cambio, disminuyó el crédito hipotecario (-3,5 por ciento).

### Actividad primaria

- El **sector agropecuario** registró una contracción de 3,8 por ciento interanual en agosto, explicada por los resultados negativos de los sub-sectores agrícola y pecuario. En el periodo enero-agosto de 2015, la actividad agropecuaria acumuló una disminución de 3,1 por ciento interanual, explicada por los resultados negativos de los sub-sectores agrícola y pecuario.
- El **sector pesca** registró un incremento de 59,2 por ciento interanual en agosto, explicado por la mayor crianza en piscigranjas de las especies tilapia, paco y gamitana. En el periodo enero-agosto de 2015, el sector pesca registró una disminución de 63,5 por ciento interanual.

### Otros indicadores de actividad económica

- La **producción manufacturera** registró una expansión de 15,7 por ciento interanual en agosto, explicada por la expansión de la industria no primaria. En el periodo enero-agosto de 2015, el sector manufactura registró una contracción de 2,7 por ciento interanual, inducida por la disminución de la industria primaria y no primaria.
- Los **despachos de cemento** registraron un crecimiento de 12,8 por ciento interanual en agosto, explicado por el mayor gasto en obras privadas, y en obras públicas por parte del gobierno regional y gobiernos locales. En el periodo enero-agosto de 2015, los despachos de cemento registraron un crecimiento de 1,2 por ciento interanual.
- De acuerdo con información del Ministerio de Comercio Exterior y Turismo, el **número de arribos de turistas a los establecimientos de hospedaje** creció en 0,1 por ciento interanual en agosto, impulsado por el mayor flujo de turistas nacionales. En el periodo enero-agosto de 2015 acumuló un crecimiento de 14,7 por ciento interanual.
- El **empleo** en empresas privadas formales de 10 y más trabajadores en Tarapoto creció en 3,6 por ciento interanual en agosto, con ello, en el periodo enero-agosto de 2015 acumuló un crecimiento promedio de 4,4 por ciento interanual.
- El **crédito total** en San Martín se incrementó en 6,9 por ciento interanual en agosto, a S/. 2 196 millones; asimismo, los **créditos de consumo** registraron un crecimiento de 11,2 por ciento, pero el **crédito hipotecario** se contrajo en 3,5 por ciento interanual.
- La **inversión pública** creció en 53,9 por ciento interanual en agosto, debido al mayor nivel de ejecución de proyectos por parte del gobierno regional y gobiernos locales. Respecto al avance de proyectos el **gobierno nacional** desembolsó S/. 4,7 millones en el "mejoramiento de la carretera Rodríguez de Mendoza-empalme ruta PE-5N La Calzada, tramo Selva Alegre-

Empalme ruta PE-5N; el **gobierno regional** gastó S/. 12,5 millones en el “mejoramiento de la carretera departamental: ruta SM-105 empalme PE-5N (Pongo de Caynarachi)-Barranquita-Pelejo-Papaplaya y ruta SM-106, tramo: Pongo Isla-Yarina-empalme SM-105 (Nuevo San Juan), en la provincias de San Martín y Lamas” y S/. 8,9 millones en el mejoramiento de vías: SM-107: Tingo de Ponaza-Shamboycu; SM-108: Nuevo Lima-Barranca; SM-118; SM-119: Bellavista-Alto Cuñumbuzá; SM-120: Puente Santa Martha-Huicungo y SM-103: Piscocoyaco-El Dorado, en las provincias de Huallaga, Mariscal Cáceres, Picota y Bellavista; y los **gobiernos locales** gastaron S/. 3,2 millones en el mejoramiento y ampliación del sistema de agua potable y alcantarillado en las localidades de Panamá, Santa Catalina, La Libertad, San José, San Rafael, en el distrito De San Rafael, en la provincia de Bellavista y S/. 1,4 millones en mejoramiento integral del servicio educativo en los niveles primaria y secundaria en la I.E. N° 0217, en la localidad Hungurahui, en el distrito de Tabalosos, en Lamas.

- En el periodo enero-julio de 2015, la inversión pública disminuyó en 16,5 por ciento interanual, explicada por menor nivel de ejecución de proyectos del gobierno nacional y regional.

**Cuadro N° 1**  
**OTROS INDICADORES DE ACTIVIDAD ECONÓMICA**  
(Variación % respecto a similar mes del año anterior)

	Mar.15	Abr.15	May.15	Jun.15	Jul.15	Ago.15
Producción industrial 1/	↓ -14,0	↓ -5,5	↓ -3,7	↑ 13,6	↑ 7,9	↑ 15,7
Despachos de cemento 1/	↓ -11,0	↑ 12,1	↑ 3,8	↑ 7,9	↓ -7,8	↑ 12,8
Arribos a los establecimientos hospedaje	↑ 25,4	↑ 17,0	↑ 18,6	↑ 14,2	↑ 13,0	↑ 0,1
Empleo formal urbano 2/	↑ 4,8	↑ 2,0	↑ 6,6	↑ 3,4	↑ 6,7	↑ 3,6
Crédito total	↑ 6,5	↑ 8,8	↑ 9,2	↑ 9,6	↑ 10,1	↑ 6,9
Crédito de consumo	↑ 9,9	↑ 9,7	↑ 9,5	↑ 11,1	↑ 10,6	↑ 11,2
Crédito hipotecario	↑ 2,8	↑ 2,9	↑ 0,6	↑ 2,8	↑ 2,3	↓ -3,5
Inversión pública 1/	↓ -18,3	↓ -7,7	↑ 84,3	↓ -64,2	↑ 33,0	↑ 53,9

1/ En términos reales.

2/ En empresas de 10 a más trabajadores situadas en la ciudad de Tarapoto.

Fuentes: BCRP - Sucursal Iquitos, SBS, MTPE y MEF.

## I. ACTIVIDAD PRODUCTIVA

### 1. Actividad primaria

#### 1.1. Sector agropecuario

- El sector agropecuario registró una disminución de 3,8 por ciento interanual en agosto, explicada por los resultados negativos de los sub-sectores agrícola y pecuario. En el periodo enero-agosto de 2015, la actividad agropecuaria acumuló una contracción de 3,1 por ciento interanual, explicada por los resultados negativos de los sub-sectores agrícola y pecuario.

**Cuadro N° 2**  
**PRODUCCIÓN DE PRINCIPALES PRODUCTOS AGROPECUARIOS<sup>1/</sup>**  
(Toneladas)

Sub-sectores	Estructura Porcentual 2013 <sup>2/</sup>	Agosto			Enero - Agosto				
		2014	2015	Var. % Contribución <sup>3/</sup>	2014	2015	Var. % Contribución <sup>3/</sup>		
<b>AGRÍCOLA</b>	<b>87,4</b>			<b>-4,3</b>	<b>-3,6</b>		<b>-3,3</b>	<b>-2,9</b>	
<b>Orientado a la industria</b>	<b>39,0</b>			<b>-10,9</b>	<b>-3,7</b>		<b>-3,3</b>	<b>-1,5</b>	
Caña de azúcar	1,2	28 161	20 048	-28,8	-0,4	207 696	187 183	-9,9	-0,1
Palma aceitera	6,8	27 370	31 143	13,8	0,9	216 185	232 640	7,6	0,4
Maíz amarillo duro	5,2	11 618	15 811	36,1	2,2	116 730	107 554	-7,9	-0,5
Cacao	10,7	3 380	2 403	-28,9	-4,0	24 633	22 210	-9,8	-1,0
Café	15,1	1 633	974	-40,4	-2,5	56 522	55 773	-1,3	-0,3
<b>Orientado al mercado interno</b>	<b>48,4</b>			<b>0,2</b>	<b>0,1</b>			<b>-3,4</b>	<b>-1,5</b>
Arroz cáscara	30,2	47 950	51 472	7,3	2,3	422 402	431 000	2,0	0,6
Yuca	2,4	9 612	8 103	-15,7	-0,4	70 434	65 503	-7,0	-0,1
Plátano	10,6	37 792	31 280	-17,2	-1,8	312 128	263 284	-15,6	-1,4
Naranja	0,8	3 522	4 221	19,8	0,2	26 006	20 480	-21,2	-0,2
Piña	0,4	186	2 032	992,5	0,6	6 723	8 516	26,7	0,1
Papaya	0,6	2 174	1 958	-9,9	0,0	16 676	13 243	-20,6	-0,1
Otros	3,3	10 696	7 119	-18,3	-0,8	105 367	86 894	-11,8	-0,3
<b>PECUARIO</b>	<b>12,6</b>			<b>-0,9</b>	<b>-0,1</b>			<b>-1,2</b>	<b>-0,1</b>
Carne de aves <sup>4/</sup>	6,9	3 130	3 086	-1,4	-0,1	22 361	21 916	-2,0	-0,1
Carne de porcino <sup>4/</sup>	0,5	233	230	-1,3	0,0	1 714	1 798	4,9	0,0
Carne de vacuno <sup>4/</sup>	1,3	489	486	-0,6	0,0	3 852	3 849	-0,1	0,0
Huevos	2,0	728	804	10,4	0,2	6 383	6 412	0,5	0,0
Leche	1,7	2 606	2 350	-9,8	-0,2	21 618	21 110	-2,3	0,0
Otros	0,0	5	5	0,0	0,0	42	42	0,0	0,0
<b>SECTOR AGROPECUARIO</b>	<b>100,0</b>			<b>-3,8</b>	<b>-3,8</b>			<b>-3,1</b>	<b>-3,1</b>

1/ Cifras preliminares.

2/ A precios de 2007.

3/ En base a la estructura porcentual de similar periodo de 2014.

4/ Peso neto.

Fuente: MINAGRI-San Martín.

Elaboración: BCRP, Sucursal Iquitos. Departamento de Estudios Económicos.

- El sub-sector agrícola se contrajo en 4,3 por ciento interanual en agosto, debido a la menor producción de cacao, café y plátano; en el caso del café por fin de campaña y plantaciones en recuperación y presencia de la roya amarilla; y el caso del cacao por plantaciones en recuperación y áreas afectadas por inundaciones en enero y febrero. En el periodo enero-agosto de 2015, la producción agrícola cayó en 3,3 por ciento interanual, debido a la menor producción de plátano, cacao, papaya y maíz amarillo duro.
- El sub-sector pecuario registró una caída de 0,9 por ciento interanual en agosto, explicado por la menor producción de carne de aves, porcino, vacuno y leche. En el periodo enero-agosto de 2015, el sub-sector pecuario acumuló una disminución de 1,2 por ciento interanual.



- En agosto mes de inicio de la nueva campaña, las siembras se incrementaron en 12,4 por ciento frente a las registradas en similar mes de la campaña anterior, debido a la disponibilidad de agua, mano de obra y maquinaria; y precios atractivos para algunos cultivos como el arroz.

**Cuadro N° 3**  
**SUPERFICIE SEMBRADA 1/**  
(Hectáreas)

	Campaña Agrícola <sup>2/</sup>		Variación	
	2014/2015	2015/2016	Absoluta	Porcentual
<b>CULTIVOS TRANSITORIOS</b>	<b>10 380</b>	<b>11 723</b>	<b>1 344</b>	<b>12,9</b>
Arroz cáscara	7 581	8 390	809	10,7
Maíz amarillo	1 709	2 341	632	37,0
Maní	39	25	-14	-35,9
Yuca	762	659	-103	-13,5
Frijol grano seco	152	189	37	24,3
Frijol chiclayo	83	67	-16	-18,8
Otros	54	52	-2	-3,7
<b>CULTIVOS PERMANENTES</b>	<b>825</b>	<b>874</b>	<b>49</b>	<b>5,9</b>
Palma aceitera	0	128	128	
Plátano	345	262	-83	-24,1
Papaya	26	74	48	184,6
Café	158	139	-19	-12,0
Cacao	231	202	-29	-12,6
Otros	454	410	-44	-9,7
<b>Total</b>	<b>11 205</b>	<b>12 597</b>	<b>1 393</b>	<b>12,4</b>

1/ Cifras preliminares.

2/ Agosto

Fuente: Dirección Regional del MINAGRI-San Martín.

Elaboración: BCRP, Sucursal Iquitos. Departamento de Estudios Económicos

## 1.2. Sector pesca

- La producción interna de pescado registró un aumento de 59,2 por ciento interanual en agosto, explicada por la mayor crianza en piscigranjas de las especies tilapia, paco y gamitana.
- En el periodo enero-agosto de 2015, la producción interna de pescado se contrajo en 63,5 por ciento interanual, debido a la menor crianza de peces en piscigranjas, en particular las especies tilapia, gamitana y camarón gigante.

**Cuadro N° 4**  
**SECTOR PESCA 1/**  
(Toneladas)

	Agosto		Var. %	Enero - Agosto		Var. %
	2014	2015		2014	2015	
<b>Producción Interna</b>	<b>71</b>	<b>113</b>	<b>59,2</b>	<b>2 233</b>	<b>816</b>	<b>-63,5</b>
<b>Fresco</b>	<b>71</b>	<b>113</b>	<b>59,2</b>	<b>2 233</b>	<b>816</b>	<b>-63,5</b>
Tilapia	56	69	23,2	1 736	552	-68,2
Gamitana	6	16	166,7	260	101	-61,2
Camaron gigante	2	1	-50,0	73	14	-80,8
Paco	3	21	600,0	76	98	28,9
Paiche	0	0	-	19	1	-94,7
Boquichico	2	2	0,0	33	12	-63,6
Otras especies	2	4	100,0	36	38	5,6
<b>SECTOR PESCA 1/</b>			<b>59,2</b>			<b>-63,5</b>

1/ A precios de 2007. Cifras preliminares.

Fuente: Dirección Regional de PRODUCE de San Martín.

Elaboración: BCRP, Sucursal Iquitos. Departamento de Estudios Económicos.

## 2. Otros indicadores sectoriales

### 2.1 Sector manufactura

- La manufactura de San Martín registró una expansión de 15,7 por ciento interanual en agosto, explicada por la expansión de la industria no primaria.
- En el período enero-agosto de 2015, el sector manufactura registró una contracción de 2,7 por ciento interanual, inducida por la disminución de la industria primaria y no primaria.
- La industria primaria no registró indicador alguno (índice), al igual que en agosto del año anterior, debido a la ausencia de producción de biodiesel. En el período enero-agosto de 2015 acumuló una disminución de 74,7 por ciento interanual.
- La industria no primaria registró un crecimiento de 16,9 por ciento interanual en agosto, explicado por la mayor producción de aceite de palma, cemento, quesos y, mantequillas y jabón; pero contrarrestada, en parte, por la menor producción de ladrillos y bloques; madera aserrada y bebidas gaseosas; así como por la ausencia de producción de chocolates. En el período enero-agosto de 2015 acumuló una disminución de 1,5 por ciento interanual.

**Cuadro N° 5**  
**SECTOR MANUFACTURA 1/**  
(Var. % real respecto a similar periodo del año anterior)

Ramaz de actividad	Estructura % 2013 <sup>2/</sup>	Agosto		Enero - Agosto	
		Var. %	Contribución <sup>3/</sup>	Var. %	Contribución <sup>3/</sup>
<b>MANUFACTURA PRIMARIA</b>	<b>14,1</b>	-	-	<b>-74,7</b>	<b>-1,1</b>
Biodiesel	14,1	-	-	-74,7	-1,1
<b>MANUFACTURA NO PRIMARIA</b>	<b>85,9</b>	<b>16,9</b>	<b>15,55</b>	<b>-1,5</b>	<b>-1,6</b>
Aceite y manteca	42,5	34,3	15,4	-1,0	-0,5
Queso y mantequillas	10,6	10,2	0,4	-6,1	-0,2
Chocolates	0,2	-	-	-30,0	0,0
Bebidas gaseosas	2,1	-18,7	-1,4	4,4	0,2
Madera aserrada	3,1	-41,4	-1,2	-36,0	-0,8
Jabón	3,4	3,9	0,2	14,8	0,5
Ladrillos, bloques y adoquines	1,2	-37,6	-0,6	-6,2	-0,1
Cemento	22,8	8,1	2,8	-2,7	-0,8
<b>SECTOR MANUFACTURA</b>	<b>100,0</b>	<b>15,7</b>	<b>15,7</b>	<b>-2,7</b>	<b>-2,7</b>

1/ Cifras preliminares.

2/ A precios de 2007.

3/ En base a la estructura porcentual de similar periodo de 2014.

Fuente: Dirección Regional de la Producción-San Martín y Empresas.

Elaboración: BCRP, Sucursal Iquitos. Departamento de Estudios Económicos.

**Gráfico N° 1**  
**MANUFACTURA NO PRIMARIA**  
(Var. % real respecto a similar periodo del año anterior)

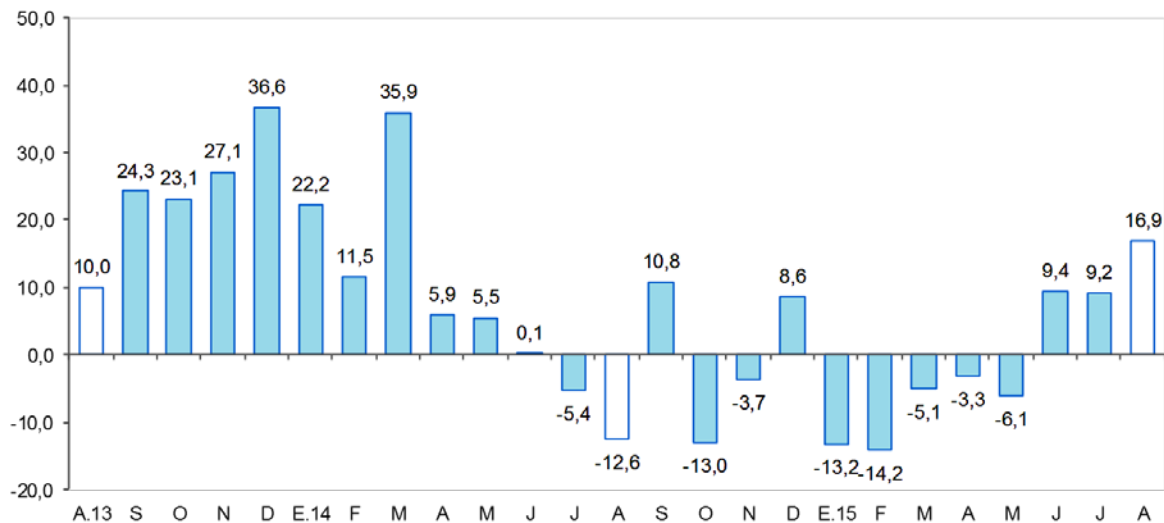

Fuente: BCRP, Sucursal Iquitos. Departamento de Estudios Económicos.

## 2.2 Despachos de cemento

- Los despachos de cemento registraron un crecimiento de 12,8 por ciento interanual en agosto, explicado, conjuntamente, por el mayor gasto en obras privadas y gasto público por parte de del gobierno regional y gobiernos locales.



- En el periodo enero-agosto de 2015, los despachos de cemento avanzaron en 1,2 por ciento interanual, debido al mayor gasto en obras privadas, pero contrarrestados, en parte, por el menor gasto en obras públicas por parte del gobierno nacional y gobierno regional.

**Gráfico N° 2**  
**DESPACHOS DE CEMENTO**

(Var. % respecto a similar periodo del año anterior)

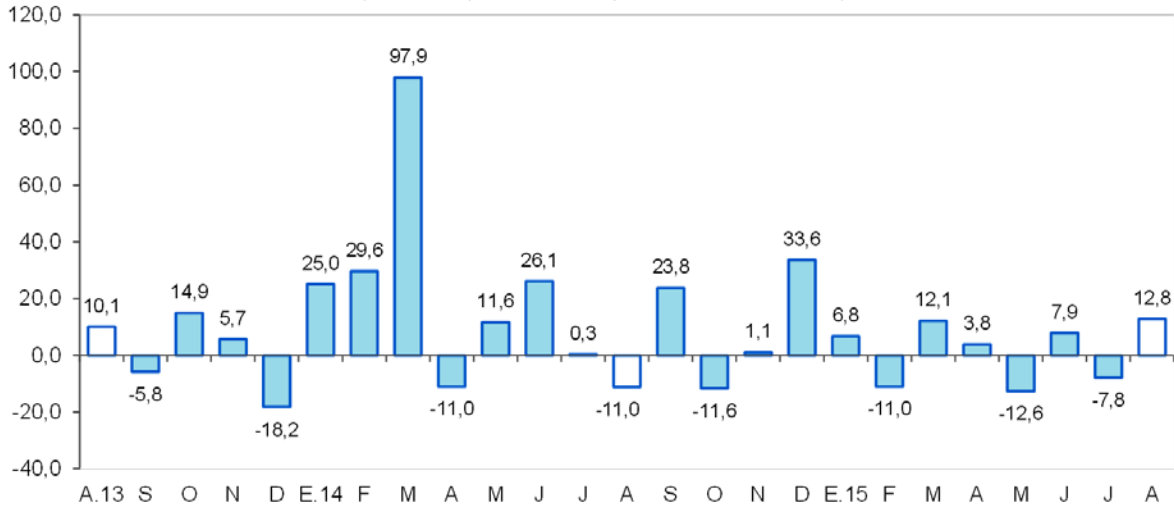

Fuente: BCRP, Sucursal Iquitos. Departamento de Estudios Económicos.

### 2.3 Arribos a los establecimientos de hospedaje

- De acuerdo con información del Ministerio de Comercio Exterior y Turismo, en agosto arribaron 94 689 turistas a los establecimientos de hospedaje, mayores en 11,7 por ciento respecto a similar mes del año anterior, debido al mayor flujo de turistas nacionales. El turismo interno registró un crecimiento de 12,4 por ciento; mientras que, el receptivo (turistas extranjeros) disminuyó en 19,4 por ciento.
- En el periodo enero-agosto de 2015, el número de arribos de turistas a los establecimientos de hospedaje acumuló un crecimiento de 16,3 por ciento interanual, pero el acumulado en los últimos 12 meses creció 13,7 por ciento en promedio.

**Gráfico N° 3**  
**ARRIBOS A ESTABLECIMIENTOS DE HOSPEDAJE**  
(Variación)

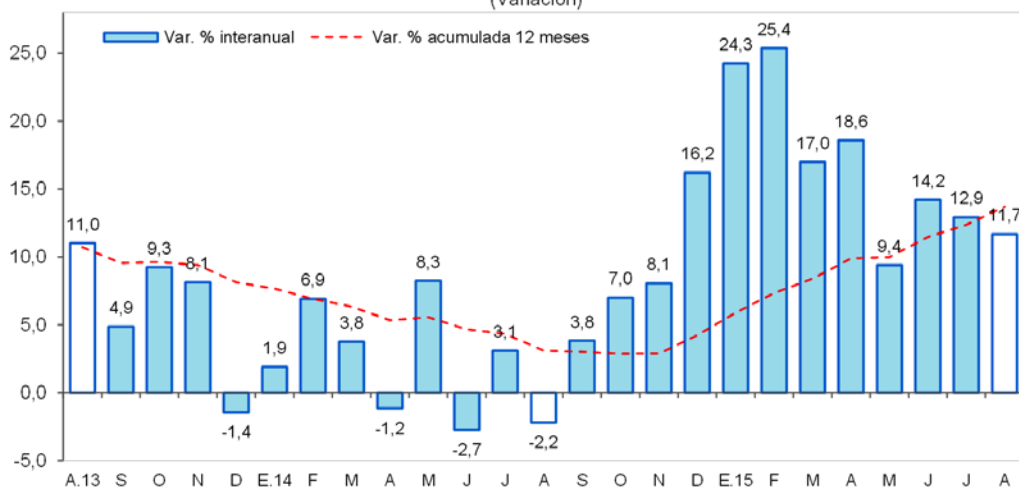

## II. ASPECTOS LABORALES

### 1. Empleo

- El empleo en empresas privadas formales de 10 y más trabajadores en Tarapoto creció 3,6 por ciento interanual en agosto, debido al mayor requerimiento de trabajadores en las cinco ramas de actividad, en particular servicios (5,2 por ciento) y la rama primaria (7,0 por ciento).
- En el periodo enero-agosto de 2015, el empleo en empresas privadas formales acumuló un crecimiento promedio de 4,4 por ciento interanual, explicado por los mayores requerimientos de puestos de trabajo en cuatro de las cinco ramas de actividad, en particular servicios (7,5 por ciento) y manufactura (4,3 por ciento).

**Cuadro N° 6**

**CIUDAD DE TARAPOTO: ÍNDICE MENSUAL DE EMPLEO EN EMPRESAS PRIVADAS FORMALES DE 10 A MÁS TRABAJADORES, POR RAMA DE ACTIVIDAD<sup>1/</sup>**

(Octubre 2010=100)

Rama de Actividad	Agosto			Enero - Agosto		
	2014	2015	Var. %	2014	2015	Var. %
Primaria <sup>2/</sup>	115,1	123,1	7,0	115,3	115,9	0,5
Manufactura	77,4	80,1	3,4	77,0	80,3	4,3
Comercio	138,4	139,1	0,5	138,5	141,8	2,4
Transporte y Comunicaciones	144,2	148,1	2,7	150,0	145,8	-2,7
Servicios <sup>3/</sup>	126,1	132,6	5,2	115,9	124,6	7,5
<b>Total</b>	<b>124,5</b>	<b>129,0</b>	<b>3,6</b>	<b>119,8</b>	<b>125,1</b>	<b>4,4</b>

Nota: La información corresponde al primer día de cada mes.

1/ Cifras preliminares.

2/ Conformada por las subramas agricultura, pesca e hidrocarburos.

3/ Conformada por las subramas servicios prestados a empresas, restaurantes y hoteles, establecimientos financieros, enseñanza, servicios sociales y comunales; y electricidad, gas y agua.

Fuente: MTPE – Encuesta Nacional de Variación Mensual del Empleo (ENVME).

Elaboración: BCRP, Sucursal Iquitos. Departamento de Estudios Económicos.

**Gráfico N° 4**

**CIUDAD DE TARAPOTO: EMPLEO FORMAL URBANO EN EMPRESAS DE 10 A MÁS TRABAJADORES**

(Var. % respecto a similar periodo del año anterior)

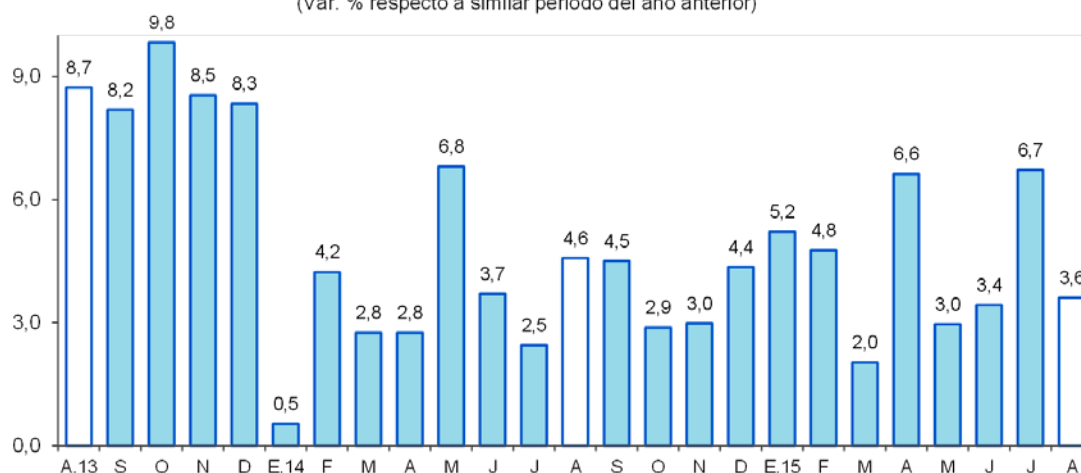

Fuente: MTPE – Encuesta Nacional de Variación Mensual del Empleo (ENVME).

### III. SECTOR EXTERNO

#### 1. Exportaciones

- Las exportaciones (US\$ 15,4 millones) se contrajeron en 32,3 por ciento interanual en agosto, debido a los menores volúmenes exportados de cacao y café en grano.
- En el período enero-agosto de 2015, las exportaciones (US\$ 87,4 millones) registraron una disminución de 4,3 por ciento interanual, explicada por las menores ventas de productos tradicionales, como café verde en grano, y productos no tradicionales como madera y ausencia de exportaciones de productos pesqueros.

**Cuadro N° 7**  
**EXPORTACIONES POR GRUPO DE PRODUCTOS <sup>1/</sup>**  
(Valor FOB en millones de US\$)

Tipo	Estructura % 2014	Agosto			Enero - Agosto		
		2014	2015	Var. %	2014	2015	Var. %
<b>PRODUCTOS TRADICIONALES</b>	<b>41,4</b>	<b>10,6</b>	<b>4,3</b>	<b>-59,3</b>	<b>31,8</b>	<b>16,0</b>	<b>-49,6</b>
Algodón	0,0	0,0	0,0	-	0,0	0,0	-
Café	41,4	10,6	4,3	-59,3	31,8	16,0	-49,6
<b>PRODUCTOS NO TRADICIONALES</b>	<b>58,6</b>	<b>12,1</b>	<b>11,1</b>	<b>-8,5</b>	<b>59,5</b>	<b>71,3</b>	<b>19,9</b>
Agropecuarios	57,2	11,8	11,0	-6,8	57,5	69,6	21,2
Pesqueros	0,0	0,0	0,0	-	0,1	0,0	-100,0
Maderas	0,2	0,0	0,0	-	0,2	0,1	-42,6
Otros no tradicionales	1,2	0,3	0,1	-66,3	1,7	1,6	0,0
<b>TOTAL EXPORTACIONES</b>	<b>100,0</b>	<b>22,7</b>	<b>15,4</b>	<b>-32,3</b>	<b>91,3</b>	<b>87,4</b>	<b>-4,3</b>

<sup>1/</sup> Cifras preliminares.

Fuente: SUNAT.

Elaboración: BCRP, Sucursal Iquitos. Departamento de Estudios Económicos.

- Las exportaciones de productos tradicionales disminuyeron en 59,3 por ciento interanual en agosto, debido a menores precios de exportación y volúmenes exportados de café; con ello, en el período enero-agosto de 2015 acumularon una disminución de 49,6 por ciento interanual.
- Las exportaciones de productos no tradicionales disminuyeron en 8,5 por ciento interanual en agosto, como resultado de menores ventas de productos agropecuarios, en particular cacao en grano, sumado la ausencia de exportación de productos pesqueros como paiche salado. En el período enero-agosto de 2015 registraron un crecimiento de 19,9 por ciento interanual.
- En el período enero-agosto de 2015, los principales mercados de destino de las exportaciones son Holanda, Bélgica y Chile; el primero de ellos adquirió el 26,5 por ciento del valor de los productos, Bélgica el 16,2 por ciento y Chile el 9,0 por ciento.

### IV. CRÉDITO Y DEPÓSITOS

#### 1. Crédito

- El crédito registró un crecimiento de 6,9 por ciento interanual en agosto. En la banca múltiple, que canaliza el 68,4 por ciento del total, el crédito se incrementó en 8,6 por ciento interanual; mientras que, en las instituciones no bancarias disminuyó en 1,9 por ciento. Al finalizar el mes, el crédito acumuló un saldo de S/. 2 196 millones, de los cuales, el 94,1 por ciento se encuentra colocado en moneda nacional, es decir, S/. 2 067 millones.



- El ratio crédito/depósitos pasó de 3,13 en agosto del año anterior a 2,89 en agosto de 2015, es decir, cayó en 0,24 puntos porcentuales. Además, un ratio mayor que la unidad, indica que San Martín es un demandante neto de crédito.

**Cuadro N° 8**  
**SAN MARTÍN: SALDO DE CRÉDITOS, NOMINAL SBS**  
En millones de nuevos soles

	Estructura % Ago-15	Agosto		Var.% Nominal Ago-15 / Ago-14
		2014	2015	
<b>Banco de la Nación</b>	<b>5,3</b>	<b>106</b>	<b>116</b>	<b>9,8</b>
<b>Agrobanco</b>	<b>4,1</b>	<b>68</b>	<b>89</b>	<b>30,6</b>
<b>Banca Múltiple</b>	<b>68,4</b>	<b>1 383</b>	<b>1 502</b>	<b>8,6</b>
<b>Instituciones No Bancarias</b>	<b>22,3</b>	<b>499</b>	<b>489</b>	<b>-1,9</b>
Financieras	6,0	159	131	-17,8
Cajas Municipales	15,8	328	347	6,0
Cajas Rurales	0,2	3	4	29,9
Edpymes	0,3	9	7	-15,5
Arrendamiento Financiero	0,0	0	0	-
<b>TOTAL</b>	<b>100,0</b>	<b>2 056</b>	<b>2 196</b>	<b>6,9</b>
<b>Empresas</b>	<b>67,5</b>	<b>1 393</b>	<b>1 483</b>	<b>6,5</b>
<b>Personas</b>	<b>32,5</b>	<b>663</b>	<b>713</b>	<b>7,6</b>
Consumo	25,2	498	554	11,2
Hipotecario	7,2	165	159	-3,5
MN	94,1	1 928	2 067	7,2
ME	5,9	128	129	1,1
ME (Mill. US\$)		45	40	-11,1

Fuente: SBS y AFP  
Elaboración: BCRP, Sucursal Iquitos. Departamento de Estudios Económicos.

- Según tipo de crédito, destacan las mayores colocaciones en el segmento consumo (11,2 por ciento) y empresas (6,5 por ciento).

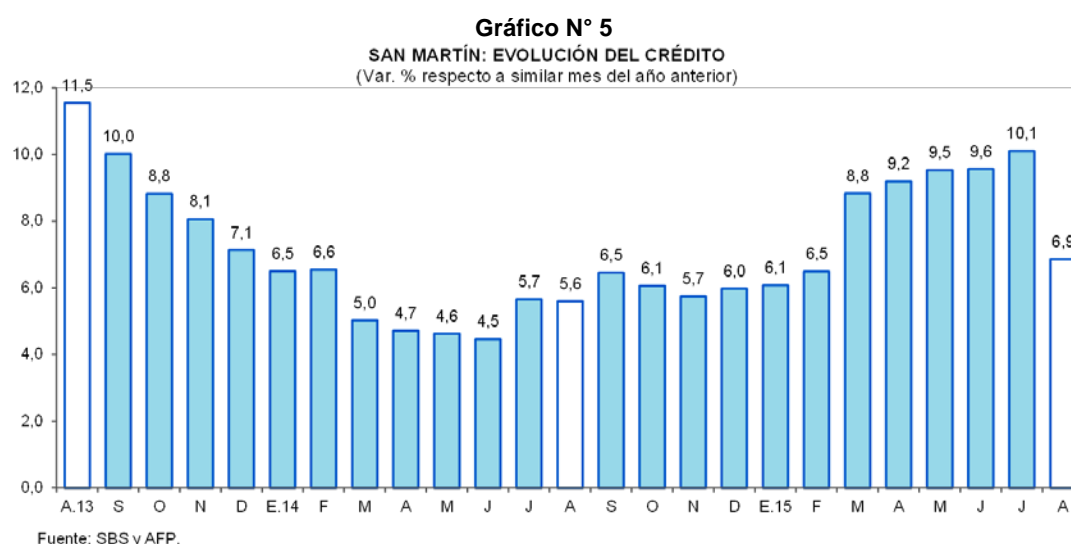

- Por tipo de moneda, el crédito en moneda nacional creció en 7,2 por ciento, y en dólares avanzó en 1,1 por ciento; con ello, la participación relativa del crédito en moneda nacional se expandió en 0,3 puntos porcentuales, favoreciendo la participación del crédito en soles.



**Gráfico N° 6**

**SAN MARTÍN: EVOLUCIÓN DEL CRÉDITO POR TIPO DE MONEDA**  
(Var. % respecto a similar mes del año anterior)

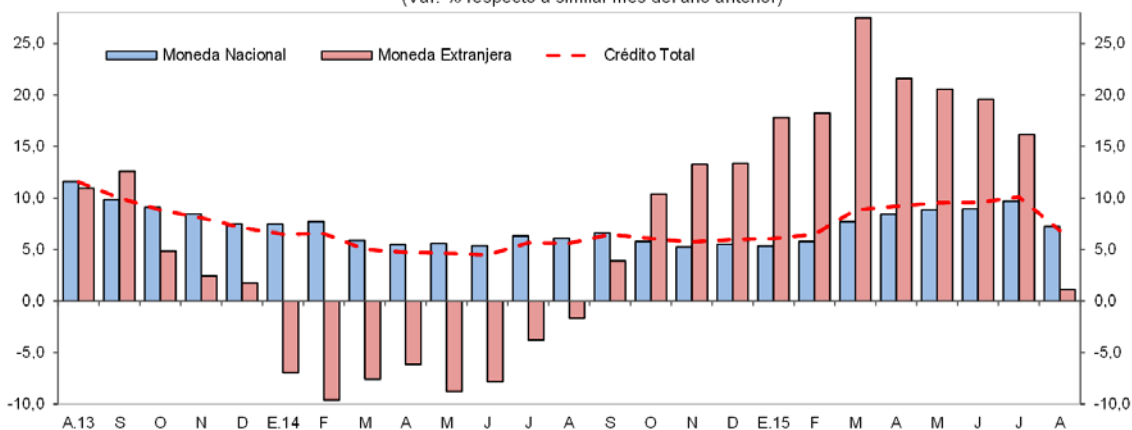

Fuente: SBS y AFP.

- La mayor participación relativa en el total de los créditos, la tiene el Banco Continental (22,1 por ciento), Banco de Crédito (20,5 por ciento), CMAC de Piura (10,3 por ciento), Banco Scotiabank (9,9 por ciento) y Banco Interbank (8,0 por ciento); que en conjunto intermediaron el 70,8 por ciento del total.
- La tasa de morosidad para agosto fue de 8,2 por ciento, es decir, 1,2 puntos porcentuales menos respecto a agosto de 2014. La tasa de morosidad en las cajas municipales (7,9 por ciento) cayó en 1,6 puntos porcentuales; en tanto que, en la banca múltiple (9,3 por ciento) se redujo en 1,2 puntos porcentuales interanual.

**Gráfico N° 7**

**SAN MARTÍN: TASA DE MOROSIDAD <sup>1/</sup>**  
(Porcentaje)

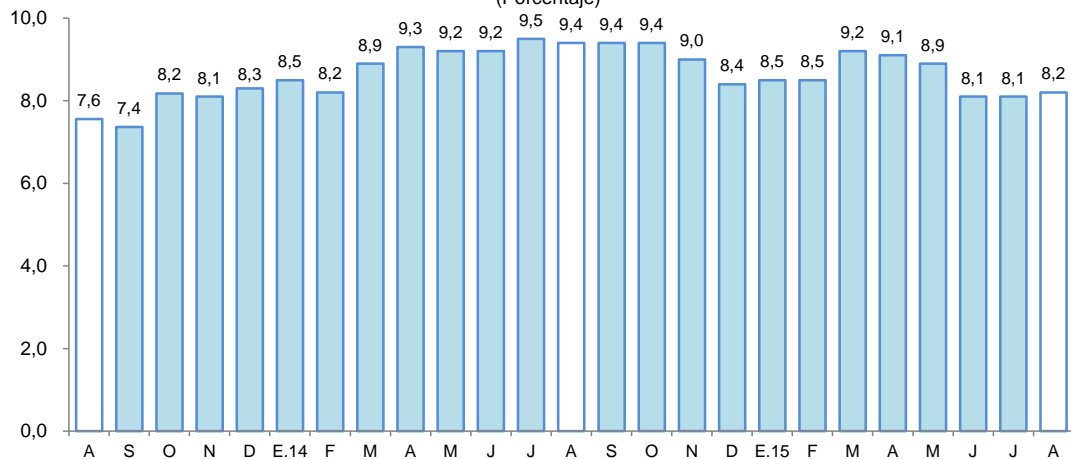

<sup>1/</sup> preliminar, calculado en base a: (créditos vencidos + créditos en cobranza judicial) / colocaciones brutas.  
Fuente: SBS y AFP.

## 2. Depósitos

- Los depósitos aumentaron en 15,7 por ciento interanual en agosto, a S/. 760 millones, debido al incremento de los depósitos de ahorro (18,1 por ciento), a plazo (15,4 por ciento); y a la vista (12,8 por ciento). La expansión se registró en los depósitos en moneda extranjera (20,6 por ciento) y en moneda nacional (15,0 por ciento).



Cuadro N° 9

<b>SAN MARTÍN: SALDO DE DEPÓSITOS, NOMINAL SBS</b>				
En millones de nuevos soles				
	Estructura % Ago-15	Agosto		Var.% Nominal Ago-15 / Ago-14
		2014	2015	
<b>Banco de la Nación</b>	<b>25,2</b>	<b>177</b>	<b>192</b>	<b>8,2</b>
<b>Banca Múltiple</b>	<b>55,6</b>	<b>355</b>	<b>423</b>	<b>19,1</b>
<b>Instituciones No Bancarias</b>	<b>19,2</b>	<b>125</b>	<b>146</b>	<b>16,8</b>
Financieras	0,5	4	4	-0,3
Cajas Municipales	18,5	120	141	17,5
Cajas Rurales	0,1	0	0	-5,8
<b>TOTAL</b>	<b>100,0</b>	<b>657</b>	<b>760</b>	<b>15,7</b>
Vista	34,7	234	264	12,8
Ahorro	47,4	305	360	18,1
A plazo	17,9	118	136	15,4
MN	86,3	571	657	15,0
ME	13,7	86	104	20,6
ME (Mill. US\$)		30	32	6,0

Fuente: SBS y AFP  
Elaboración: BCRP, Sucursal Iquitos. Departamento de Estudios Económicos.

Gráfico N° 8

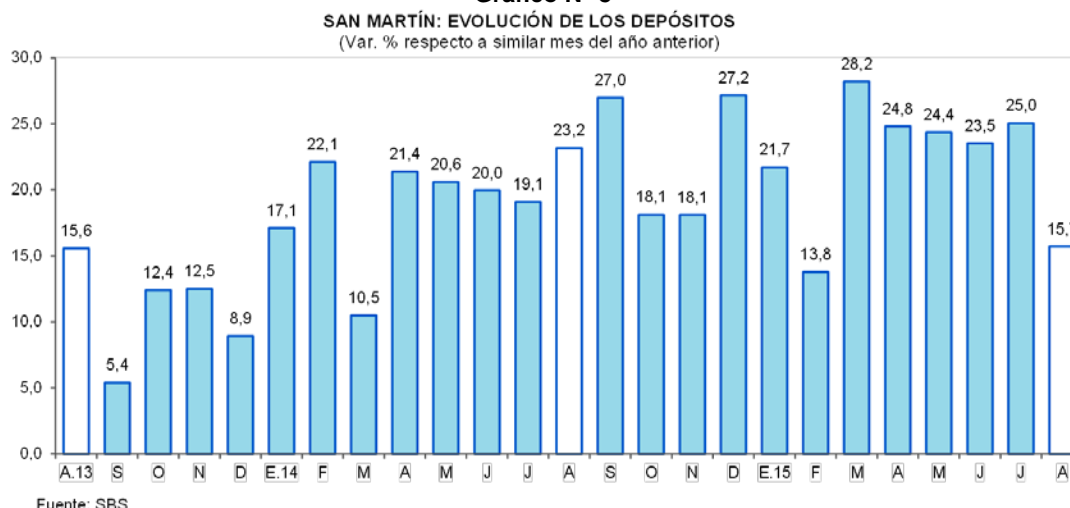

- Las captaciones de la banca múltiple aumentaron en 19,1 por ciento; asimismo, en las instituciones no bancarias crecieron 16,8 por ciento, por mayores saldos de las CMAC's de Piura y de Maynas. La banca múltiple alcanzó una participación de 55,6 por ciento; las instituciones no bancarias el 19,2 por ciento; y el Banco de la Nación tiene el 25,2 por ciento.
- La mayor participación en los depósitos la tienen el Banco de la Nación (25,2 por ciento), Banco Continental (21,6 por ciento), el Banco de Crédito (20,0 por ciento), CMAC de Piura (15,2 por ciento) y Banco Scotiabank (6,6 por ciento); que en conjunto captan el 88,6 por ciento del total.
- La dolarización de la liquidez fue de 13,7 por ciento, es decir, mayor en 0,6 puntos porcentuales a la tasa registrada en agosto del año anterior. El incremento de la liquidez en moneda nacional fue impulsado por los mayores depósitos a la vista, de ahorro y a plazo; y el de moneda extranjera también se explicó por el incremento de los tres tipos de depósitos.

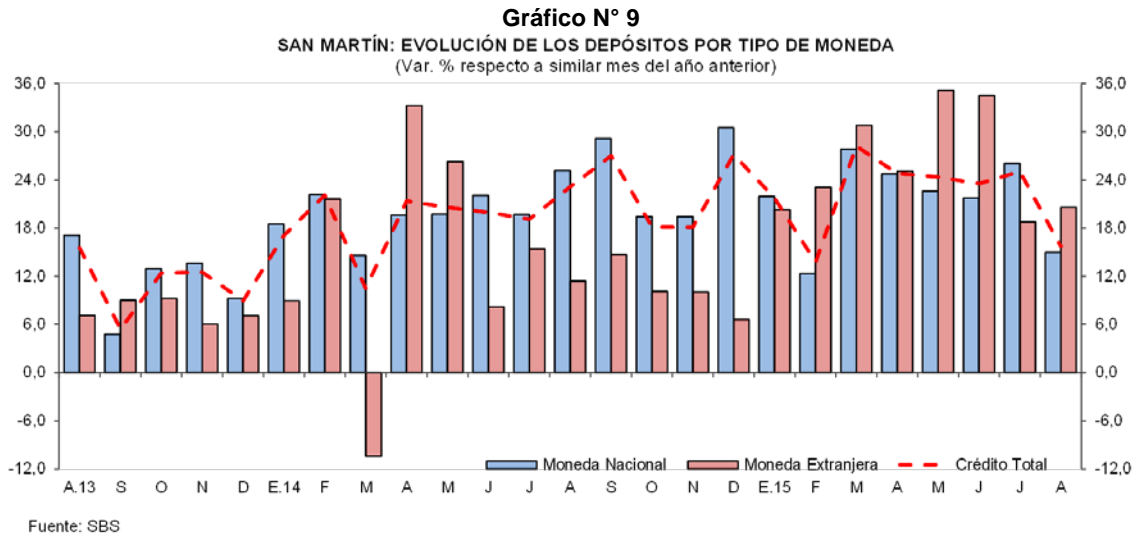

## V. GASTO PÚBLICO NO FINANCIERO

### 1. Gasto corriente no financiero

- El gasto corriente no financiero registró un crecimiento de 39,3 por ciento interanual en agosto, impulsado por la expansión de los gastos del gobierno regional (77,0 por ciento) y gobierno nacional (20,0 por ciento); en cambio, el gasto de los gobiernos locales se contrajo en 4,0 por ciento; en el caso del gobierno regional influyó el incremento generalizado en todas las partidas de gasto, con excepción de obligaciones previsionales; el caso del gobierno nacional, se explicó por el mayor gasto en bienes y servicios, y remuneraciones; en cambio, el caso de los gobiernos locales, se atribuyó a la disminución generalizada en todas las partidas de gastos, con excepción de otros gastos corrientes.
- En el periodo enero-agosto de 2015, el gasto corriente no financiero registró un crecimiento de 20,7 por ciento interanual, explicado por los mayores gastos del gobierno nacional y gobierno regional; en cambio, los gastos de los gobiernos locales cayeron en 5,9 por ciento.

**Cuadro N° 10**  
GASTO PÚBLICO NO FINANCIERO <sup>1/</sup>  
(Millones de nuevos soles)

	Agosto			Enero-Agosto		
	2014	2015	Var. % real	2014	2015	Var. % real
Gobierno Nacional	50,4	61,8	20,0	294,9	434,9	43,8
Gobierno Regional	44,7	80,5	77,0	383,1	438,2	11,7
Gobiernos Locales	16,4	16,1	-4,0	125,1	120,4	-5,9
<b>Total</b>	<b>111,5</b>	<b>158,3</b>	<b>39,3</b>	<b>803,0</b>	<b>993,5</b>	<b>20,7</b>

1/ Información actualizada al 30 de setiembre de 2015.

Fuente: Ministerio de Economía y Finanzas.

Elaboración: BCRP, Sucursal Iquitos. Departamento de Estudios Económicos.

### 2. Inversión pública

- La inversión pública registró una expansión de 53,9 por ciento interanual en agosto, debido a la mayor ejecución de proyectos por parte del gobierno regional y gobiernos locales; mientras la inversión del gobierno nacional se contrajo en 9,4 por ciento interanual.

- En el periodo enero-agosto de 2015, la inversión pública disminuyó en 16,5 por ciento interanual, explicada por la menor ejecución de proyectos del gobierno nacional y gobierno regional; mientras la inversión de los gobiernos locales creció en 3,2 por ciento.
- La inversión ejecutada en el periodo enero-agosto de 2015 representó el 36,4 por ciento del presupuesto institucional modificado (PIM); los gobiernos locales avanzaron en 43,8 por ciento, el gobierno nacional avanzó en 38,1 por ciento y el gobierno regional en 31,5 por ciento.

**Cuadro N° 11**  
**INVERSIÓN PÚBLICA <sup>1/2/</sup>**  
(Millones de nuevos soles)

	Agosto			Enero-Agosto		
	2014	2015	Var. % real	2014	2015	Var. % real
Gobierno Nacional	11,6	11,0	-9,4	115,1	85,0	-28,5
Gobierno Regional	28,9	54,6	81,7	265,0	211,1	-23,2
Gobiernos Locales	15,6	24,3	49,7	159,5	170,6	3,2
<b>Total</b>	<b>56,2</b>	<b>89,9</b>	<b>53,9</b>	<b>539,6</b>	<b>466,6</b>	<b>-16,5</b>

1/ Información actualizada al 30 de setiembre de 2015.

2/ Comprende la adquisición de activos no financieros.

Fuente: Ministerio de Economía y Finanzas.

Elaboración: BCRP, Sucursal Iquitos. Departamento de Estudios Económicos.

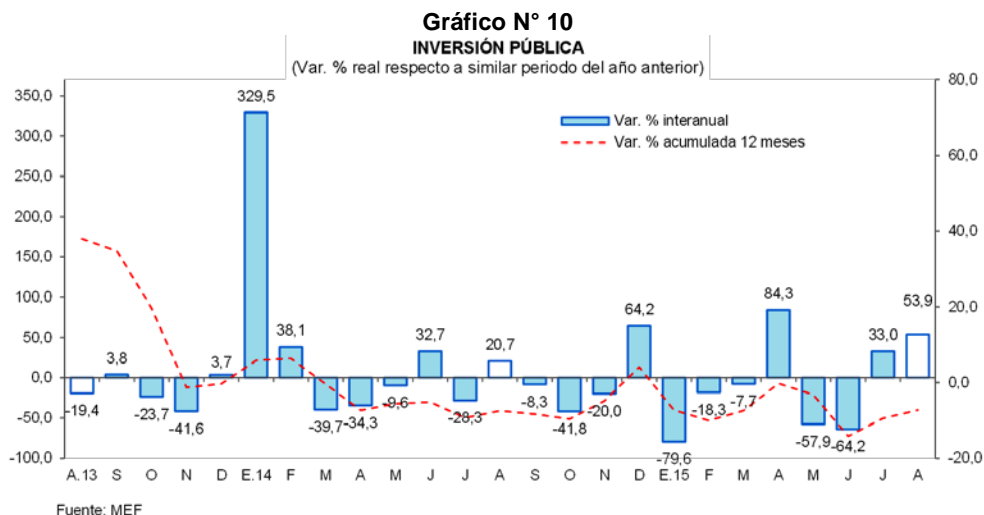

- El **gobierno nacional** desembolsó S/. 4,7 millones en el “mejoramiento de la carretera Rodríguez de Mendoza-empalme ruta PE-5N La Calzada, tramo Selva Alegre-Empalme Ruta PE-5N La Calzada.
- El **gobierno regional** gastó S/. 12,5 millones en el “mejoramiento de la carretera departamental: ruta SM-105 Empalme PE-5N (Pongo de Caynarachi)-Barranquita-Pelejo-Papaplaya y ruta SM-106, tramo: Pongo Isla-Yarina-Empalme SM-105 (Nuevo San Juan), en las provincias de San Martín y Lamas” y S/. 8,9 millones en el mejoramiento de vías; SM-107: Tingo de Ponaza-Shamboycu; SM-108: Nuevo Lima-Barranca; SM-118; SM-119: Bellavista-Alto Cuñumbuzo; SM-120: Puente Santa Martha-Huicungo y SM-103: Piscocoyaco-El dorado, en la provincia de Huallaga, Mariscal Cáceres, Picota y Bellavista.
- Los **gobiernos locales** gastaron S/. 3,2 millones en el mejoramiento y ampliación del sistema de agua potable y alcantarillado en las localidades de Panamá, Santa Catalina, La Libertad, San José, San Rafael, en distrito de San Rafael, en Bellavista y S/. 1,4 millones en el mejoramiento integral del servicio educativo en los niveles primaria y secundaria en la I.E. N° 0217, en la localidad de Hungurahui Pampa, en el distrito de Tabalosos, en Lamas.



**VI. ANEXOS**

BANCO CENTRAL DE RESERVA DEL PERÚ – SUCURSAL IQUITOS

Anexo Nº 01

SAN MARTÍN: PRODUCCIÓN AGROPECUARIA <sup>1/</sup>  
(T.M.)

	2014						2015								
	Ago.	Set.	Oct.	Nov.	Dic.	Ene.-Dic.	Ene.	Feb.	Mar.	Abr.	May.	Jun.	Jul.	Ago.	
<b>TOTAL AGRÍCOLA</b>	<b>184 094</b>	<b>161 974</b>	<b>186 714</b>	<b>202 317</b>	<b>184 125</b>	<b>2 316 632</b>	<b>183 999</b>	<b>187 882</b>	<b>193 514</b>	<b>169 054</b>	<b>183 260</b>	<b>199 196</b>	<b>200 811</b>	<b>176 564</b>	<b>TOTAL AGRÍCOLA</b>
Arroz cáscara	47 950	37 336	58 322	68 410	60 981	647 451	41 125	44 736	44 510	56 908	61 316	68 392	62 541	51 472	Arroz cáscara
Plátano	37 792	37 615	38 752	40 344	34 789	463 628	38 647	35 948	39 153	24 676	26 343	24 791	42 446	31 280	Plátano
Yuca	9 612	9 305	9 377	9 604	8 951	107 671	8 014	8 147	7 328	8 948	8 132	8 018	8 813	8 103	Yuca
Naranja	3 522	2 045	1 337	497	564	30 449	1 015	2 185	2 233	1 301	2 700	2 529	4 296	4 221	Naranja
Papaya	2 174	2 291	2 384	2 283	2 086	25 720	1 408	1 905	1 720	1 505	1 546	1 466	1 735	1 958	Papaya
Piña	186	896	2 565	3 650	3 808	17 642	1 382	1 161	1 367	479	547	708	840	2 032	Piña
Cocotero	1 213	1 135	1 194	1 180	1 037	13 471	1 083	1 285	1 886	705	663	717	690	666	Cocotero
Tomate	256	224	244	150	115	2 019	147	157	127	114	132	97	105	143	Tomate
Pijuayo	0	0	0	0	18	11 902	3 442	3 863	3 761	0	0	0	0	0	Pijuayo
Caña de azúcar	28 161	27 804	27 861	27 897	24 458	315 716	23 629	23 749	29 323	19 806	20 053	31 201	19 374	20 048	Caña de azúcar
Maíz amarillo duro	11 618	1 448	2 248	2 835	2 006	125 267	14 851	17 002	12 790	4 746	7 022	16 241	19 091	15 811	Maíz amarillo duro
Palma aceitera	27 370	29 637	31 472	33 672	32 130	343 096	33 871	25 458	27 375	27 845	28 244	27 564	31 140	31 143	Palma aceitera
Cacao	3 380	2 981	3 389	3 512	3 768	38 283	2 378	2 620	2 680	2 558	3 196	3 257	3 118	2 403	Cacao
Café	1 633	150	148	1	0	56 821	284	2 283	5 670	13 772	18 528	10 713	3 549	974	Café
Sacha inchi	144	201	138	167	121	1 705	84	93	133	94	109	137	144	136	Sacha inchi
Otros agrícolas															Otros agrícolas
Stevia	1 200	1 200	150	200	200	4 407	112	50	50	65	130	152	160	170	Stevia
Algodón	233	191	135	5	0	663	0	0	0	0	0	0	0	168	Algodón
Tabaco	200	100	0	160	140	789	140	160	180	120	160	160	0	0	Tabaco
Aguaje	2 194	2 239	2 292	2 367	2 530	27 301	2 172	2 209	2 256	761	0	0	0	0	Aguaje
Caimito	0	0	24	35	28	1 064	315	539	177	6	0	0	0	0	Caimito
Cocona	93	104	92	96	117	1 328	112	116	155	46	1 034	43	46	38	Cocona
Pacae	0	0	0	0	202	15 435	4 054	7 362	3 730	453	8	6	3	2	Pacae
Toronja	17	15	15	24	20	239	13	23	22	6	7	13	10	7	Toronja
Resto agrícola	5 146	5 057	4 575	5 228	6 056	64 565	5 721	6 831	6 888	4 140	3 390	2 991	2 710	5 789	Resto agrícola
<b>TOTAL PECUARIO</b>	<b>7 191</b>	<b>6 746</b>	<b>6 518</b>	<b>6 497</b>	<b>6 911</b>	<b>82 642</b>	<b>6 627</b>	<b>6 550</b>	<b>6 903</b>	<b>7 173</b>	<b>7 137</b>	<b>6 769</b>	<b>7 007</b>	<b>6 961</b>	<b>TOTAL PECUARIO</b>
Carne de ave	3 130	2 784	2 639	2 573	2 695	33 052	2 416	2 271	2 345	2 553	2 886	3 108	3 251	3 086	Carne de ave
Carne de porcino	233	231	235	236	232	2 648	205	228	235	216	219	250	215	230	Carne de porcino
Carne de vacuno	489	495	505	511	565	5 928	483	494	520	499	462	424	481	486	Carne de vacuno
Carne de ovino	5	5	5	5	6	63	5	5	6	6	5	5	5	5	Carne de ovino
Leche	2 606	2 469	2 394	2 413	2 446	31 340	2 680	2 686	2 970	3 016	2 750	2 335	2 323	2 350	Leche
Huevos	728	762	740	759	967	9 611	838	866	827	883	815	647	732	804	Huevos

1/ Cifras preliminares.

Fuente: Dirección Regional del MINAGRI de San Martín.

Elaboración: BCRP. Sucursal Iquitos. Departamento de Estudios Económicos.



Anexo Nº 02

**SAN MARTÍN: INDICADORES DEL SECTOR PESQUERO  
(T.M.)**

	2014						2015								
	Ago.	Set.	Oct.	Nov.	Dic.	Ene.-Dic.	Ene.	Feb.	Mar.	Abr.	May.	Jun.	Jul.		Ago.
<b>A. INGRESO OTROS DPTOS.</b>	<b>295</b>	<b>319</b>	<b>432</b>	<b>321</b>	<b>424</b>	<b>3 925</b>	<b>358</b>	<b>368</b>	<b>267</b>	<b>411</b>	<b>553</b>	<b>603</b>	<b>659</b>	<b>778</b>	<b>A. INGRESO OTROS DPTOS.</b>
- Fresco	194	214	245	163	265	2 639	224	201	167	257	316	347	363	424	- Fresco
- Salpreso	7	5	9	10	4	229	5	16	1	5	14	13	13	21	- Salpreso
- Seco-salado	94	100	178	148	155	1 057	129	151	99	149	223	243	283	333	- Seco-salado
<b>B. PRODUCCIÓN INTERNA</b>	<b>71</b>	<b>73</b>	<b>85</b>	<b>71</b>	<b>89</b>	<b>2 551</b>	<b>77</b>	<b>106</b>	<b>82</b>	<b>85</b>	<b>122</b>	<b>104</b>	<b>127</b>	<b>113</b>	<b>B. PRODUCCIÓN INTERNA</b>
- Acuicultura	68	70	83	68	87	2 475	76	104	80	83	120	102	124	109	- Acuicultura
- Extracción río Huallaga	3	3	2	3	2	76	1	2	2	2	2	2	3	4	- Extracción río Huallaga
<b>TOTAL DESEMBARQUE (A+B)</b>	<b>366</b>	<b>392</b>	<b>517</b>	<b>392</b>	<b>513</b>	<b>6 476</b>	<b>435</b>	<b>474</b>	<b>349</b>	<b>496</b>	<b>675</b>	<b>707</b>	<b>786</b>	<b>891</b>	<b>TOTAL DESEMBARQUE (A+B)</b>

Fuente: Dirección Regional de la Producción de San Martín.

Elaboración: BCRP. Sucursal Iquitos. Departamento de Estudios Económicos.

Anexo Nº 03

**SAN MARTÍN: PRODUCCIÓN DE MADERA ROLLIZA**  
(Metros cúbicos)

	2014						2015								
	Ago.	Set.	Oct.	Nov.	Dic.	Ene.-Dic.	Ene.	Feb.	Mar.	Abr.	May.	Jun.	Jul.	Ago.	
<b>Especies de madera</b>															<b>Especies de madera</b>
Alfaro	0	0	0	0	0	0	0	0	0	0	0	0	0	0	Alfaro
Ana caspi	24	35	23	2	0	138	43	0	0	0	4	0	23	28	Ana caspi
Bolaina	492	337	273	782	639	5 768	280	83	183	129	505	177	30	0	Bolaina
Caoba	0	0	0	0	0	0	0	0	0	0	0	0	0	0	Caoba
Capirona	0	0	0	0	0	212	17	0	0	0	326	5	0	0	Capirona
Catahua	0	0	22	23	5	217	0	0	0	0	5	0	0	0	Catahua
Cedro	0	130	40	108	48	2 330	26	16	0	0	109	0	17	70	Cedro
Cedro (otros)	0	0	0	131	113	1 409	29	0	0	2	0	61	0	0	Cedro (otros)
Copaiba	19	0	56	108	59	359	0	16	0	0	68	134	124	26	Copaiba
Cumala	0	208	0	43	93	2 010	9	0	9	37	54	7	44	27	Cumala
Estoraque	0	0	0	0	0	0	0	0	0	0	5	0	0	0	Estoraque
Huangana shiringa	0	0	0	6	0	6	0	0	0	0	22	0	0	0	Huangana shiringa
Huayruro	1	149	10	22	47	376	38	32	0	51	39	16	52	0	Huayruro
Ishpingo	0	0	0	0	0	20	0	0	0	0	0	0	0	0	Ishpingo
Leche caspi	8	1	0	0	3	94	3	0	0	4	44	19	31	1	Leche caspi
Manchinga	242	172	26	16	0	745	26	0	0	9	46	14	41	0	Manchinga
Marupa	0	34	0	9	40	271	7	0	0	14	1	14	22	2	Marupa
Mashonaste	0	2	11	2	22	1 127	4	11	0	0	8	0	0	15	Mashonaste
Moena	2	149	23	117	80	1 445	40	0	15	9	55	38	26	22	Moena
Papelilo caspi	0	89	46	30	6	314	42	6	0	77	164	43	47	55	Papelilo caspi
Pashaco	3	3	61	20	9	166	15	0	9	25	66	10	2	0	Pashaco
Pumaquiro	0	0	0	0	0	47	0	0	0	0	0	0	0	0	Pumaquiro
Quina Quina	14	0	0	7	7	119	0	6	3	28	51	25	32	0	Quina Quina
Quinilla	10	0	0	0	0	53	0	7	0	5	49	414	12	5	Quinilla
Tornillo	150	542	183	1 567	87	4 944	159	78	137	108	546	93	1 303	2 905	Tornillo
Otros	65	438	175	234	276	5 850	168	51	49	153	699	442	452	114	Otros
<b>TOTAL</b>	<b>1 030</b>	<b>2 289</b>	<b>949</b>	<b>3 222</b>	<b>1 531</b>	<b>28 015</b>	<b>906</b>	<b>306</b>	<b>405</b>	<b>651</b>	<b>2 866</b>	<b>1 512</b>	<b>2 258</b>	<b>3 270</b>	<b>TOTAL</b>

Fuente: Oficina Regional de Recursos Naturales de San Martín.

Elaboración: BCRP. Sucursal Iquitos. Departamento de Estudios Económicos.



Anexo Nº 04

**SAN MARTÍN: PRODUCCIÓN DE MADERA ASERRADA**  
(Metros cúbicos)

	2014						2015								
	Ago.	Set.	Oct.	Nov.	Dic.	Ene.-Dic.	Ene.	Feb.	Mar.	Abr.	May.	Jun.	Jul.	Ago.	
<b>Especies de madera</b>															<b>Especies de madera</b>
Alfaro	0	0	0	0	0	0	0	0	0	0	0	0	0	0	Alfaro
Ana caspi	13	18	16	1	1	69	0	9	0	0	2	0	11	13	Ana caspi
Bolaina	210	496	378	250	363	3 512	55	122	101	142	41	125	50	0	Bolaina
Caoba	0	0	0	0	0	0	0	0	0	0	0	0	0	0	Caoba
Capirona	0	0	0	3	1	11	0	11	0	0	0	22	0	18	Capirona
Catahua	36	0	11	11	23	121	0	0	4	0	12	0	0	0	Catahua
Cedro	7	32	70	120	68	570	20	5	51	0	7	17	7	1	Cedro
Cedro (otros)	21	31	43	62	79	571	22	9	15	1	0	32	0	0	Cedro (otros)
Copaiba	12	0	36	80	44	250	4	55	45	11	35	89	78	18	Copaiba
Cumala	67	85	65	31	62	435	43	0	55	20	46	5	20	20	Cumala
Estoraque	0	7	21	0	11	83	0	0	0	0	0	0	0	0	Estoraque
Huayruro	10	1	15	11	22	96	8	21	25	23	45	16	31	5	Huayruro
Ishpingo	0	0	0	3	16	50	2	18	0	0	0	0	0	0	Ishpingo
Leche caspi	2	1	0	1	1	11	12	0	0	2	18	10	11	5	Leche caspi
Manchinga	77	168	62	11	8	407	0	0	0	6	2	24	33	2	Manchinga
Marupa	25	22	19	7	8	161	3	0	0	5	0	8	7	3	Marupa
Mashonaste	14	1	9	6	10	65	5	13	0	0	0	0	0	4	Mashonaste
Moena	31	40	70	65	146	592	10	2	23	12	15	10	18	14	Moena
Papelillo caspi	24	26	41	15	3	207	26	21	10	30	57	52	22	26	Papelillo caspi
Pashaco	1	6	55	22	26	162	2	0	16	23	41	16	0	4	Pashaco
Pumaquiro	0	0	0	0	0	0	4	0	0	0	0	0	0	0	Pumaquiro
Quina quina	4	0	0	2	5	39	2	3	1	8	17	11	33	0	Quina quina
Quinilla	16	2	4	13	12	57	0	3	0	3	17	11	3	12	Quinilla
Rifari	0	1	8	8	3	53	1	0	0	10	9	4	0	14	Rifari
Riñón de huangana	0	0	0	0	0	0	0	0	0	0	0	0	0	0	Riñón de huangana
Tornillo	214	384	547	724	431	3 796	163	149	311	141	68	28	69	238	Tornillo
Zapote	0	0	0	0	0	107	0	0	0	0	7	0	0	0	Zapote
Otros	339	347	298	460	202	2 835	139	56	147	81	172	201	242	169	Otros
<b>TOTAL</b>	<b>1 123</b>	<b>1 668</b>	<b>1 768</b>	<b>1 901</b>	<b>1 538</b>	<b>14 254</b>	<b>521</b>	<b>497</b>	<b>804</b>	<b>518</b>	<b>611</b>	<b>681</b>	<b>635</b>	<b>566</b>	<b>TOTAL</b>

Fuente: Oficina Regional de Recursos Naturales de San Martín.

Elaboración: BCRP. Sucursal Iquitos. Departamento de Estudios Económicos.



Anexo Nº 05

**SAN MARTIN: PRODUCCIÓN MANUFACTURERA <sup>1/</sup>**  
**(Índice de volumen físico: 2007=100)**

C I I U	2014						2015								C I I U
	Ago.	Set.	Oct.	Nov.	Dic.	Ene.-Dic.	Ene.	Feb.	Mar.	Abr.	May.	Jun.	Jul.	Ago.	
<b>MANUFACTURA PRIMARIA</b>	<b>0,0</b>	<b>0,0</b>	<b>0,0</b>	<b>0,0</b>	<b>17,2</b>	<b>17,4</b>	<b>0,0</b>	<b>0,0</b>	<b>0,0</b>	<b>0,0</b>	<b>0,0</b>	<b>48,5</b>	<b>0,0</b>	<b>0,0</b>	<b>MANUFACTURA PRIMARIA</b>
2320 - Biodiesel	0,0	0,0	0,0	0,0	17,2	17,4	0,0	0,0	0,0	0,0	0,0	48,5	0,0	0,0	2320 - Biodiesel
<b>MANUFACTURA NO PRIMARIA</b>	<b>120,4</b>	<b>155,7</b>	<b>150,2</b>	<b>158,4</b>	<b>158,5</b>	<b>140,9</b>	<b>133,0</b>	<b>118,9</b>	<b>132,9</b>	<b>121,1</b>	<b>133,0</b>	<b>133,4</b>	<b>138,8</b>	<b>140,7</b>	<b>MANUFACTURA NO PRIMARIA</b>
1514 - Aceite y manteca	110,0	169,8	160,6	168,6	174,0	153,5	135,9	123,9	144,4	135,8	152,7	154,2	163,7	147,7	1514 - Aceite y manteca
1520 - Quesos y mantequillas	97,7	73,7	115,3	115,9	121,6	98,1	93,5	125,0	63,1	71,4	97,3	67,2	79,7	107,6	1520 - Quesos y mantequillas
1543 - Chocolates	0,0	67,3	0,0	78,0	11,4	24,0	29,0	0,0	15,9	3,1	4,0	15,9	1,1	22,5	1543 - Chocolates
1554 - Bebidas gaseosas	119,1	124,0	82,5	97,3	108,0	95,7	112,3	67,3	99,2	104,0	97,2	93,1	99,3	96,9	1554 - Bebidas gaseosas
2010 - Madera aserrada	26,3	39,0	41,4	27,8	21,2	25,2	12,2	11,6	14,0	12,1	14,3	15,9	14,9	15,4	2010 - Madera aserrada
2411 - Jabón	295,0	267,6	291,5	271,7	281,3	289,3	389,8	334,0	313,2	307,8	315,1	347,9	392,6	306,6	2411 - Jabón
2695 - Ladrillos, bloques y adoquines	151,5	146,3	109,0	101,0	119,6	117,4	139,3	104,8	120,8	118,8	93,3	115,1	87,9	94,5	2695 - Ladrillos, bloques y adoquines
2694 - Cemento	202,7	226,4	228,8	240,2	229,4	207,5	206,5	184,3	205,2	166,8	180,2	181,8	179,2	219,2	2694 - Cemento
<b>TOTAL</b>	<b>111,5</b>	<b>144,2</b>	<b>139,0</b>	<b>146,6</b>	<b>148,0</b>	<b>131,8</b>	<b>123,1</b>	<b>110,1</b>	<b>123,1</b>	<b>112,1</b>	<b>123,2</b>	<b>127,1</b>	<b>128,5</b>	<b>129,0</b>	<b>TOTAL</b>

1/ cifras preliminares

Fuente: Dirección Regional de la Producción de San Martín - Encuesta a Empresas Industriales.

Elaboración: BCRP. Sucursal Iquitos. Departamento de Estudios Económicos.



Anexo Nº 06

**SAN MARTIN: PRODUCCIÓN MANUFACTURERA <sup>1/</sup>**  
(Variación porcentual)

C I I U	2014/2013						2015/2014								C I I U
	Ago.	Set.	Oct.	Nov.	Dic.	Ene.-Dic.	Ene.	Feb.	Mar.	Abr.	May.	Jun.	Jul.	Ago.	
<b>MANUFACTURA PRIMARIA</b>	<b>-100,0</b>	<b>-100,0</b>	<b>-100,0</b>	<b>-100,0</b>	<b>-92,4</b>	<b>-93,5</b>	<b>-100,0</b>	<b>-100,0</b>	-	-	-	-	-	-	<b>MANUFACTURA PRIMARIA</b>
2320 - Biodiesel	-100,0	-100,0	-100,0	-100,0	-92,4	-93,5	-100,0	-100,0	-	-	-	-	-	-	2320 - Biodiesel
<b>MANUFACTURA NO PRIMARIA</b>	<b>-12,6</b>	<b>10,8</b>	<b>-13,0</b>	<b>-3,7</b>	<b>8,6</b>	<b>4,2</b>	<b>-13,2</b>	<b>-14,2</b>	<b>-5,1</b>	<b>-3,3</b>	<b>-6,1</b>	<b>9,4</b>	<b>9,2</b>	<b>16,9</b>	<b>MANUFACTURA NO PRIMARIA</b>
1514 - Aceite y manteca	-21,9	25,3	-3,0	28,4	32,9	16,3	-21,7	-17,6	-13,1	-4,4	-7,2	16,0	25,8	34,3	1514 - Aceite y manteca
1520 - Quesos y mantequillas	-36,1	-69,0	-75,8	-84,7	-72,5	-69,5	0,2	62,5	-40,3	-25,7	-5,0	-31,3	-1,6	10,2	1520 - Quesos y mantequillas
1543 - Chocolates	-100,0	238,3	-100,0	7,1	-33,2	-18,8	-1,8	-100,0	6,2	-69,3	-75,7	-4,5	-93,6	-	1543 - Chocolates
1554 - Bebidas gaseosas	53,5	60,6	3,1	-11,0	26,6	-1,9	9,2	-30,2	13,6	12,9	14,9	33,9	17,2	-18,7	1554 - Bebidas gaseosas
2010 - Madera aserrada	-50,0	-7,8	-33,6	-27,8	-39,8	-26,6	-56,7	-58,2	-9,0	-29,8	-33,3	-16,1	-14,0	-41,4	2010 - Madera aserrada
2411 - Jabón	-2,4	-30,0	-10,8	-17,2	-10,0	-5,0	-2,9	0,4	-13,6	14,9	21,7	66,8	69,4	3,9	2411 - Jabón
2695 - Ladrillos, bloques y adoquines	18,2	70,9	-38,3	-33,8	-14,6	-20,2	21,6	30,9	41,3	23,7	-14,6	-13,8	-45,8	-37,6	2695 - Ladrillos, bloques y adoquines
2694 - Cemento	2,2	9,8	6,1	24,1	16,2	23,5	-1,0	-11,1	14,4	-2,5	-8,1	-2,6	-16,1	8,1	2694 - Cemento
<b>TOTAL</b>	<b>-23,0</b>	<b>-1,5</b>	<b>-22,9</b>	<b>-15,9</b>	<b>-2,5</b>	<b>-9,1</b>	<b>-20,3</b>	<b>-14,3</b>	<b>-5,1</b>	<b>-3,3</b>	<b>-6,1</b>	<b>12,6</b>	<b>7,9</b>	<b>15,7</b>	<b>TOTAL</b>

1/ cifras preliminares

Fuente: Dirección Regional de la Producción de San Martín - Encuesta a Empresas Industriales.

Elaboración: BCRP. Sucursal Iquitos. Departamento de Estudios Económicos.



Anexo Nº 07

**EMPLEO FORMAL URBANO EN EMPRESAS DE 10 Y MÁS TRABAJADORES  
EN LA CIUDAD DE TARAPOTO POR SECTORES ECONÓMICOS  
(Variación porcentual con respecto al mismo mes del año anterior)**

Año	Mes	Primario <sup>1/</sup>	Industria	Comercio	Transporte	Servicios <sup>2/</sup>	Total
2014	AGO.	6,4	-9,4	0,7	2,3	9,3	4,6
	SET.	3,5	-10,3	0,5	5,4	9,6	4,5
	OCT.	0,5	-9,8	-1,2	5,0	7,9	2,9
	NOV.	2,5	-9,6	-1,8	1,5	8,4	3,0
	DIC.	4,4	-10,4	4,3	1,4	7,0	4,4
2015	ENE.	1,4	-7,9	7,7	-0,9	6,7	5,2
	FEB.	-2,7	3,3	4,8	-4,3	7,7	4,8
	MAR.	-8,2	5,3	-2,2	-2,0	7,9	2,0
	ABR.	0,6	8,4	2,7	-2,1	11,6	6,6
	MAY.	-2,6	9,6	1,5	-6,1	5,3	3,0
	JUN.	2,2	7,4	1,3	-3,9	5,4	3,4
	JUL.	6,3	4,5	2,9	-5,0	10,9	6,7
	AGO. <sup>3/</sup>	7,0	3,4	0,5	2,7	5,2	3,6

Nota: La información corresponde al primer día de cada mes.

1/ Conformada por las subramas agricultura, pesca y minería.

2/ Conformada por las subramas servicios prestados a empresas, restaurantes y hoteles, establecimientos financieros, enseñanza, servicios sociales y comunales; y electricidad, gas y agua.

3/ Preliminar.

Fuente: MTPE – Encuesta Nacional de Variación Mensual del Empleo (ENVME).

Elaboración: BCRP. Sucursal Iquitos. Departamento de Estudios Económicos.



Anexo Nº 08

**SAN MARTÍN: EXPORTACIONES FOB POR GRUPO DE PRODUCTOS**  
(Millones US\$)

	2014						2015								
	Ago.	Set.	Oct.	Nov.	Dic.	Ene.-Dic.	Ene.	Feb.	Mar.	Abr.	May.	Jun.	Jul.	Ago.	
<b>1. Productos tradicionales</b>	<b>10,6</b>	<b>11,8</b>	<b>12,3</b>	<b>10,1</b>	<b>5,4</b>	<b>71,5</b>	<b>1,1</b>	<b>0,6</b>	<b>0,4</b>	<b>0,5</b>	<b>2,9</b>	<b>3,9</b>	<b>2,3</b>	<b>4,3</b>	<b>1. Productos tradicionales</b>
- Algodón	0,0	0,0	0,0	0,0	0,0	0,0	0,0	0,0	0,0	0,0	0,0	0,0	0,0	0,0	- Algodón
- Café verde en grano seco	10,6	11,8	12,3	10,1	5,4	71,5	1,1	0,6	0,4	0,5	2,9	3,9	2,3	4,3	- Café verde en grano seco
<b>2. Productos no tradicionales</b>	<b>12,1</b>	<b>12,1</b>	<b>9,6</b>	<b>9,9</b>	<b>10,0</b>	<b>101,2</b>	<b>10,1</b>	<b>2,8</b>	<b>4,5</b>	<b>4,5</b>	<b>9,0</b>	<b>13,0</b>	<b>16,4</b>	<b>11,1</b>	<b>2. Productos no tradicionales</b>
- Forestales	<b>0,0</b>	<b>0,0</b>	<b>0,1</b>	<b>0,0</b>	<b>0,0</b>	<b>0,3</b>	<b>0,0</b>	<b>0,1</b>	<b>0,0</b>	<b>0,0</b>	<b>0,0</b>	<b>0,0</b>	<b>0,0</b>	<b>0,0</b>	- Forestales
* Madera aserrada	0,0	0,0	0,1	0,0	0,0	0,1	0,0	0,1	0,0	0,0	0,0	0,0	0,0	0,0	* Madera aserrada
* Tablillas y Frisos	0,0	0,0	0,0	0,0	0,0	0,1	0,0	0,0	0,0	0,0	0,0	0,0	0,0	0,0	* Tablillas y Frisos
* Machihembrado	0,0	0,0	0,0	0,0	0,0	0,0	0,0	0,0	0,0	0,0	0,0	0,0	0,0	0,0	* Machihembrado
* Otros acabados	0,0	0,0	0,0	0,0	0,0	0,0	0,0	0,0	0,0	0,0	0,0	0,0	0,0	0,0	* Otros acabados
- Pesqueros	<b>0,0</b>	<b>0,0</b>	<b>0,0</b>	<b>0,0</b>	<b>0,0</b>	<b>0,1</b>	<b>0,0</b>	<b>0,0</b>	<b>0,0</b>	<b>0,0</b>	<b>0,0</b>	<b>0,0</b>	<b>0,0</b>	<b>0,0</b>	- Pesqueros
* Paiche salado	0,0	0,0	0,0	0,0	0,0	0,1	0,0	0,0	0,0	0,0	0,0	0,0	0,0	0,0	* Paiche salado
- Agroindustriales	<b>11,8</b>	<b>12,0</b>	<b>9,6</b>	<b>9,9</b>	<b>9,9</b>	<b>98,8</b>	<b>10,0</b>	<b>2,6</b>	<b>4,4</b>	<b>4,5</b>	<b>8,8</b>	<b>12,7</b>	<b>15,6</b>	<b>11,0</b>	- Agroindustriales
* Conservas de palmito	0,2	0,3	0,3	0,3	0,1	2,1	0,2	0,2	0,4	0,2	0,2	0,2	0,3	0,2	* Conservas de palmito
* Tabaco negro / rubio	0,3	0,2	0,6	0,1	0,3	2,7	0,4	0,0	0,4	0,1	0,0	0,1	0,0	0,3	* Tabaco negro / rubio
* Manteca y aceite de palma	0,1	0,5	0,0	0,3	0,3	3,4	0,3	0,2	0,4	0,4	0,2	0,3	0,3	0,3	* Manteca y aceite de palma
* Cacao y cáscara de cacao	10,2	10,2	6,5	4,6	6,9	76,4	6,5	1,8	2,3	3,0	5,4	9,9	11,6	8,8	* Cacao y cáscara de cacao
* Aceite de sachá inchi	0,6	0,8	1,1	1,4	1,0	7,5	1,3	0,4	0,3	0,6	0,9	0,9	0,9	1,3	* Aceite de sachá inchi
* Uña de gato	0,0	0,0	0,0	0,0	0,0	0,0	0,0	0,0	0,0	0,0	0,0	0,0	0,0	0,0	* Uña de gato
* Chocolates	0,0	0,0	0,0	0,0	0,0	0,0	0,0	0,0	0,0	0,0	0,0	0,0	0,0	0,0	* Chocolates
* Puros	0,0	0,0	0,0	0,0	0,0	0,2	0,0	0,0	0,0	0,0	0,0	0,0	0,0	0,0	* Puros
* Otros <sup>1/</sup>	0,3	0,0	1,1	3,1	1,3	6,5	1,4	0,0	0,6	0,2	2,0	1,3	2,5	0,0	* Otros <sup>1/</sup>
- Resto <sup>2/</sup>	<b>0,3</b>	<b>0,1</b>	<b>0,0</b>	<b>0,1</b>	<b>0,1</b>	<b>2,0</b>	<b>0,0</b>	<b>0,1</b>	<b>0,1</b>	<b>0,0</b>	<b>0,2</b>	<b>0,2</b>	<b>0,8</b>	<b>0,1</b>	- Resto <sup>2/</sup>
<b>TOTAL EXPORTACIONES (1+2)</b>	<b>22,7</b>	<b>24,0</b>	<b>21,9</b>	<b>20,0</b>	<b>15,4</b>	<b>172,6</b>	<b>11,2</b>	<b>3,4</b>	<b>5,0</b>	<b>4,9</b>	<b>11,9</b>	<b>16,9</b>	<b>18,8</b>	<b>15,4</b>	<b>TOTAL EXPORTACIONES (1+2)</b>

1/ Plantas vivas, achiote, maca, semillas de pijuayo, etc.

2/ Manufactura de piedras preciosas, bisutería, material publicitario, objetos de adorno, etc.

Fuente: SUNAT ( www.sunat.gob.pe )

Elaboración: BCRP. Sucursal Iquitos. Departamento de Estudios Económicos.



Anexo Nº 09

**SAN MARTÍN: GASTOS NO FINANCIEROS DEL GOBIERNO NACIONAL <sup>1/</sup>**  
(Millones de nuevos soles)

	2014					Ene.-Dic.	2015								Ago.
	Ago.	Set.	Oct.	Nov.	Dic.		Ene.	Feb.	Mar.	Abr.	May.	Jun.	Jul.		
<b>GASTOS NO FINANCIEROS</b>	<b>62,7</b>	<b>44,9</b>	<b>46,5</b>	<b>35,3</b>	<b>97,2</b>	<b>654,9</b>	<b>62,0</b>	<b>88,2</b>	<b>61,1</b>	<b>45,7</b>	<b>53,6</b>	<b>69,3</b>	<b>82,7</b>	<b>73,4</b>	<b>GASTOS NO FINANCIEROS</b>
<b>a. GASTOS CORRIENTES</b>	<b>50,4</b>	<b>31,8</b>	<b>37,6</b>	<b>23,4</b>	<b>60,5</b>	<b>448,1</b>	<b>60,4</b>	<b>47,3</b>	<b>55,8</b>	<b>39,2</b>	<b>45,9</b>	<b>56,9</b>	<b>67,7</b>	<b>61,8</b>	<b>a. GASTOS CORRIENTES</b>
1. Personal y obligaciones	12,4	12,1	12,2	11,9	17,0	154,9	11,9	13,9	14,2	14,1	14,4	20,0	16,7	24,0	1. Personal y obligaciones
2. Pensiones y prestaciones sociales	0,9	0,9	1,3	1,0	1,9	13,2	0,8	0,8	0,8	1,3	0,9	0,9	1,6	0,9	2. Pensiones y prestaciones sociales
3. Bienes y servicios	6,5	6,8	7,3	8,2	15,5	116,2	12,3	7,1	10,7	6,8	27,2	10,7	32,8	24,0	3. Bienes y servicios
4. Otros gastos corrientes	21,6	9,9	16,0	1,9	23,5	122,4	0,9	10,3	9,7	15,5	2,9	22,2	11,4	12,4	5. Otros gastos corrientes
5. Donaciones y transferencias	9,1	2,2	0,8	0,4	2,5	41,5	34,5	15,1	20,4	1,4	0,5	3,0	5,1	0,5	5. Donaciones y transferencias
<b>b. GASTOS DE CAPITAL</b>	<b>12,2</b>	<b>13,1</b>	<b>8,9</b>	<b>12,0</b>	<b>36,7</b>	<b>206,7</b>	<b>1,6</b>	<b>40,9</b>	<b>5,3</b>	<b>6,5</b>	<b>7,7</b>	<b>12,4</b>	<b>15,1</b>	<b>11,7</b>	<b>b. GASTOS DE CAPITAL</b>
1. Adquisición de activos no financieros	11,6	10,1	8,3	9,7	33,1	176,4	1,5	32,7	3,3	5,7	6,1	12,1	12,6	11,0	1. Adquisición de activos no financieros
2. Otros gastos de capital	0,2	0,2	0,6	0,0	3,5	4,6	0,0	0,0	1,7	0,1	0,0	0,0	2,1	0,2	2. Donaciones y transferencias
3. Donaciones y transferencias	0,4	2,7	0,0	2,2	0,1	25,7	0,1	8,2	0,3	0,7	1,5	0,3	0,4	0,5	3. Otros gastos de capital

1/ Información actualizada al 30 de setiembre de 2015.

Fuente: Ministerio de Economía y Finanzas.

Elaboración: BCRP Sucursal Iquitos. Departamento de Estudios Económicos.

Anexo Nº 10

**SAN MARTÍN: GASTOS NO FINANCIEROS DEL GOBIERNO REGIONAL <sup>1/</sup>**  
(Millones de nuevos soles)

	2014						2015								
	Ago.	Set.	Oct.	Nov.	Dic.	Ene.-Dic.	Ene.	Feb.	Mar.	Abr.	May.	Jun.	Jul.	Ago.	
<b>GASTOS NO FINANCIEROS</b>	<b>73,6</b>	<b>85,2</b>	<b>62,7</b>	<b>105,8</b>	<b>190,4</b>	<b>1092,2</b>	<b>54,8</b>	<b>56,0</b>	<b>59,8</b>	<b>123,7</b>	<b>51,9</b>	<b>76,8</b>	<b>92,6</b>	<b>135,1</b>	<b>GASTOS NO FINANCIEROS</b>
<b>a. GASTOS CORRIENTES</b>	<b>44,7</b>	<b>52,9</b>	<b>48,2</b>	<b>68,5</b>	<b>81,3</b>	<b>634,0</b>	<b>42,3</b>	<b>44,6</b>	<b>42,5</b>	<b>51,3</b>	<b>51,1</b>	<b>64,8</b>	<b>61,1</b>	<b>80,5</b>	<b>a. GASTOS CORRIENTES</b>
1. Personal y obligaciones	31,6	33,3	33,3	38,8	50,8	439,8	34,3	34,4	28,8	34,1	34,3	36,6	40,7	36,2	1. Personal y obligaciones
2. Pensiones y prestaciones sociales	3,4	3,7	3,5	3,7	6,8	48,8	4,7	3,6	3,5	3,6	3,6	3,6	4,5	3,5	2. Pensiones y prestaciones sociales
3. Bienes y servicios	9,6	13,7	11,1	16,3	23,5	132,1	3,2	6,6	10,2	13,5	11,7	24,6	15,9	40,5	3. Bienes y servicios
4. Otros gastos corrientes	0,1	2,2	0,3	9,7	0,1	13,3	0,0	0,0	0,0	0,0	1,5	0,0	0,1	0,3	4. Otros gastos corrientes
<b>b. GASTOS DE CAPITAL</b>	<b>28,9</b>	<b>32,3</b>	<b>14,6</b>	<b>37,3</b>	<b>109,1</b>	<b>458,3</b>	<b>12,5</b>	<b>11,4</b>	<b>17,3</b>	<b>72,4</b>	<b>0,8</b>	<b>11,9</b>	<b>31,5</b>	<b>54,6</b>	<b>b. GASTOS DE CAPITAL</b>
1. Adquisición de activos no financieros	28,9	32,3	14,6	37,3	109,1	458,3	12,5	11,4	15,9	72,4	0,8	11,9	31,5	54,6	1. Adquisición de activos no financieros
2. Donaciones y transferencias	0,0	0,0	0,0	0,0	0,0	0,0	0,0	0,0	1,4	0,0	0,0	0,0	0,0	0,0	2. Donaciones y transferencias
3. Otros gastos de capital	0,0	0,0	0,0	0,0	0,0	0,0	0,0	0,0	0,0	0,0	0,0	0,0	0,0	0,0	3. Otros gastos de capital

1/ Información actualizada al 30 de setiembre de 2015.

Fuente: Ministerio de Economía y Finanzas.

Elaboración: BCRP Sucursal Iquitos. Departamento de Estudios Económicos.

Anexo Nº 11

**SAN MARTÍN: GASTOS NO FINANCIEROS DE LOS GOBIERNOS LOCALES 1/**  
(Millones de nuevos soles)

	2014					Ene.-Dic.	2015										
	Ago.	Set.	Oct.	Nov.	Dic.		Ene.	Feb.	Mar.	Abr.	May.	Jun.	Jul.	Ago.			
<b>GASTOS NO FINANCIEROS</b>	<b>32,0</b>	<b>44,8</b>	<b>51,9</b>	<b>49,8</b>	<b>116,1</b>	<b>547,1</b>	<b>6,5</b>	<b>22,5</b>	<b>47,8</b>	<b>34,6</b>	<b>35,0</b>	<b>37,3</b>	<b>66,8</b>	<b>40,5</b>	<b>GASTOS NO FINANCIEROS</b>		
<b>a. GASTOS CORRIENTES</b>	<b>16,4</b>	<b>14,3</b>	<b>14,9</b>	<b>14,7</b>	<b>28,5</b>	<b>197,4</b>	<b>5,8</b>	<b>13,2</b>	<b>19,1</b>	<b>15,3</b>	<b>16,1</b>	<b>16,2</b>	<b>18,6</b>	<b>16,1</b>	<b>a. GASTOS CORRIENTES</b>		
1. Personal y obligaciones	3,5	3,2	3,5	3,4	5,4	44,0	3,1	4,0	4,0	3,5	3,3	3,3	4,4	3,3	1. Personal y obligaciones		
2. Pensiones y prestaciones sociales	1,2	1,0	1,6	1,7	1,6	13,9	0,2	0,9	1,1	0,9	0,7	1,0	1,6	1,1	2. Pensiones y prestaciones sociales		
3. Bienes y servicios	10,6	9,4	8,2	8,3	19,5	128,2	2,4	8,1	13,6	10,4	11,6	10,8	11,4	10,8	3. Bienes y servicios		
4. Donaciones y transferencias	0,9	0,5	1,3	1,1	1,6	8,9	0,0	0,1	0,2	0,3	0,1	0,6	1,0	0,6	4. Donaciones y transferencias		
5. Otros gastos corrientes	0,3	0,2	0,2	0,2	0,3	2,5	0,1	0,2	0,2	0,3	0,2	0,4	0,3	0,3	5. Otros gastos corrientes		
<b>b. GASTOS DE CAPITAL</b>	<b>15,6</b>	<b>30,5</b>	<b>37,0</b>	<b>35,1</b>	<b>87,6</b>	<b>349,7</b>	<b>0,7</b>	<b>9,3</b>	<b>28,7</b>	<b>19,3</b>	<b>19,0</b>	<b>21,1</b>	<b>48,2</b>	<b>24,4</b>	<b>b. GASTOS DE CAPITAL</b>		
1. Adquisición de activos no financieros	15,6	30,5	36,9	35,1	87,6	349,5	0,7	9,3	28,7	19,3	19,0	21,1	48,2	24,3	1. Adquisición de activos no financieros		
2. Donaciones y transferencias	0,0	0,0	0,1	0,0	0,0	0,1	0,0	0,0	0,0	0,0	0,0	0,0	0,0	0,1	2. Donaciones y transferencias		
3. Otros gastos de capital	0,0	0,0	0,0	0,0	0,0	0,0	0,0	0,0	0,0	0,0	0,0	0,0	0,0	0,0	3. Otros gastos de capital		

1/ Información actualizada al 30 de setiembre de 2015.

Fuente: Ministerio de Economía y Finanzas.

Elaboración. BCRP Sucursal Iquitos. Departamento de Estudios Económicos.

Anexo Nº 12

**SAN MARTÍN: INVERSIÓN NO FINANCIERA DEL GOBIERNO NACIONAL <sup>1/</sup>**  
(Millones de nuevos soles)

FUNCIONES	2014					Ene.-Dic.	2015								FUNCIONES
	Ago.	Set.	Oct.	Nov.	Dic.		Ene.	Feb.	Mar.	Abr.	May.	Jun.	Jul.	Ago.	
AGROPECUARIA	0,4	2,3	0,1	0,7	0,8	5,5	0,3	2,1	1,1	2,9	1,7	3,5	2,5	1,0	AGROPECUARIA
DEFENSA Y SEGURIDAD NACIONAL	0,1	0,0	0,0	0,0	0,0	9,5	0,0	0,0	0,0	0,0	0,0	0,0	0,0	0,0	DEFENSA Y SEGURIDAD NACIONAL
CULTURA Y DEPORTE	0,0	0,0	0,0	0,0	0,0	0,0	0,0	0,0	0,0	0,0	0,0	0,0	0,0	0,0	CULTURA Y DEPORTE
EDUCACIÓN	1,2	1,8	3,3	2,9	19,5	37,1	0,4	7,2	1,0	1,6	2,4	2,5	5,6	3,2	EDUCACIÓN
ENERGÍA	0,5	1,4	1,6	0,2	0,9	9,6	0,6	0,4	0,4	0,1	0,1	2,3	0,3	0,2	ENERGÍA
INDUSTRIA	0,0	0,0	0,0	0,0	0,0	0,0	0,0	0,0	0,0	0,0	0,0	0,0	0,0	0,1	INDUSTRIA
JUSTICIA	0,2	0,1	0,1	0,1	0,1	0,9	0,0	0,0	0,0	0,0	0,0	1,4	0,1	0,2	JUSTICIA
AMBIENTE	0,2	0,2	0,4	0,2	0,3	3,9	0,0	0,2	0,1	0,1	0,1	0,0	0,1	0,0	AMBIENTE
ORDEN PUBLICO Y SEGURIDAD	0,3	0,0	0,5	0,1	0,4	1,3	0,0	0,1	0,0	0,0	0,0	0,1	0,2	0,0	ORDEN PUBLICO Y SEGURIDAD
PLANEAMIENTO, GESTION Y RESERVA	0,0	0,0	0,1	0,1	1,0	1,9	0,0	0,3	0,0	0,0	0,0	0,0	0,0	0,1	PLANEAMIENTO, GESTION Y RESERVA
PROTECCION SOCIAL	0,0	0,0	0,0	0,0	0,1	0,1	0,0	0,0	0,0	0,0	0,0	0,0	0,0	0,0	PROTECCION SOCIAL
SALUD	0,2	0,0	0,0	0,0	1,1	2,5	0,0	0,0	0,0	0,0	0,0	0,0	0,0	0,0	SALUD
SANEAMIENTO	0,0	0,0	0,1	0,0	0,2	0,3	0,1	0,1	0,1	0,2	0,1	0,1	0,0	0,3	SANEAMIENTO
TRANSPORTE	6,7	4,2	1,5	4,5	3,2	94,0	0,1	21,8	0,3	0,4	1,5	1,3	3,9	5,8	TRANSPORTE
COMUNICACIONES	0,0	0,0	0,1	0,0	3,1	3,3	0,0	0,0	0,0	0,0	0,0	0,0	0,0	0,0	COMUNICACIONES
TURISMO	2,0	0,0	0,6	1,0	2,4	6,6	0,0	0,4	0,2	0,3	0,3	0,0	0,0	0,0	TURISMO
VIVIENDA Y DESARROLLO URBANO	0,0	0,0	0,0	0,0	0,0	0,0	0,0	0,0	0,0	0,0	0,0	0,9	0,0	0,0	VIVIENDA Y DESARROLLO URBANO
<b>TOTAL INVERSIONES</b>	<b>11,6</b>	<b>10,1</b>	<b>8,3</b>	<b>9,7</b>	<b>33,1</b>	<b>176,4</b>	<b>1,5</b>	<b>32,7</b>	<b>3,3</b>	<b>5,7</b>	<b>6,1</b>	<b>12,1</b>	<b>12,6</b>	<b>11,0</b>	<b>TOTAL INVERSIONES</b>

<sup>1/</sup> Información actualizada al 30 de setiembre de 2015.

Fuente: Ministerio de Economía y Finanzas.

Elaboración: BCRP. Sucursal Iquitos. Departamento de Estudios Económicos.



Anexo Nº 13

**SAN MARTÍN: INVERSIÓN NO FINANCIERA DEL GOBIERNO REGIONAL <sup>1/</sup>**  
(Millones de nuevos soles)

FUNCIONES	2014						2015								FUNCIONES
	Ago.	Set.	Oct.	Nov.	Dic.	Ene.-Dic.	Ene.	Feb.	Mar.	Abr.	May.	Jun.	Jul.	Ago.	
AGROPECUARIA	1,3	1,3	1,9	0,9	1,7	30,5	1,5	0,5	0,3	0,2	0,6	0,3	0,2	0,2	AGROPECUARIA
CULTURA Y DEPORTE	0,1	0,1	0,1	0,1	0,1	0,8	0,0	0,0	0,0	0,1	0,1	0,0	0,0	0,0	CULTURA Y DEPORTE
EDUCACIÓN	0,6	5,7	2,4	2,4	8,9	29,7	0,0	1,9	3,2	5,3	1,0	1,0	5,2	3,9	EDUCACIÓN
ENERGÍA	0,0	0,0	0,0	0,0	0,0	0,1	0,0	0,0	0,0	0,0	0,0	0,0	0,0	0,0	ENERGÍA
MEDIO AMBIENTE	0,3	0,3	0,5	0,6	1,1	4,2	0,2	0,2	0,4	0,3	0,3	0,5	0,5	0,5	MEDIO AMBIENTE
MINERÍA	0,0	0,0	0,0	0,0	0,2	0,2	0,0	0,0	0,0	0,0	0,0	0,0	0,0	0,0	MINERÍA
ORDEN PUBLICO Y SEGURIDAD	0,1	0,3	0,2	0,3	0,5	2,4	0,0	0,1	0,2	0,2	0,3	0,3	0,2	0,2	ORDEN PUBLICO Y SEGURIDAD
PESCA	0,0	0,0	0,0	0,0	0,0	0,0	0,0	0,0	0,0	0,0	0,0	0,0	0,0	0,0	PESCA
PLANEAMIENTO, GESTION Y RESERVA	3,1	3,1	3,5	3,3	8,6	42,2	1,5	2,9	3,0	7,0	-1,0	2,7	4,0	3,1	PLANEAMIENTO, GESTION Y RESERVA
PROTECCION SOCIAL	0,0	0,0	0,0	0,0	0,0	0,0	0,0	0,0	0,0	0,0	0,0	0,0	0,0	0,0	PROTECCION SOCIAL
SALUD	16,1	13,4	2,1	6,1	57,0	127,1	2,2	4,7	4,7	5,1	7,7	4,3	11,4	11,6	SALUD
SANEAMIENTO	1,9	1,5	1,2	2,5	2,4	26,6	0,0	0,3	2,0	0,7	0,5	0,1	1,7	0,2	SANEAMIENTO
TRABAJO	0,0	0,0	0,0	0,0	0,0	0,0	0,0	0,0	0,0	0,0	0,0	0,0	0,0	0,0	TRABAJO
TRANSPORTE	5,2	6,4	2,7	20,8	28,6	192,5	7,1	0,8	2,1	53,5	-9,0	2,3	8,3	34,7	TRANSPORTE
COMUNICACIONES	0,0	0,0	0,0	0,2	0,0	0,3	0,0	0,0	0,0	0,0	0,0	0,0	0,0	0,1	COMUNICACIONES
COMERCIO	0,0	0,0	0,0	0,0	0,0	0,0	0,0	0,0	0,0	0,0	0,0	0,1	0,1	0,1	COMERCIO
TURISMO	0,2	0,2	0,1	0,1	0,1	1,7	0,0	0,0	0,0	0,0	0,0	0,1	0,0	0,1	TURISMO
VIVIENDA Y DESARROLLO URBANO	0,0	0,0	0,0	0,0	0,0	0,1	0,0	0,0	0,0	0,1	0,3	0,5	0,0	0,0	VIVIENDA Y DESARROLLO URBANO
<b>TOTAL INVERSIONES</b>	<b>28,9</b>	<b>32,3</b>	<b>14,6</b>	<b>37,3</b>	<b>109,1</b>	<b>458,3</b>	<b>12,5</b>	<b>11,4</b>	<b>15,9</b>	<b>72,4</b>	<b>0,8</b>	<b>11,9</b>	<b>31,5</b>	<b>54,6</b>	<b>TOTAL INVERSIONES</b>

1/ Información actualizada al 30 de setiembre de 2015.

Fuente: Ministerio de Economía y Finanzas.

Elaboración: BCRP. Sucursal Iquitos. Departamento de Estudios Económicos.



Anexo Nº 14

**SAN MARTÍN: INVERSIÓN NO FINANCIERA DE LOS GOBIERNOS LOCALES <sup>1/</sup>**  
(Millones de nuevos soles)

FUNCIONES	2014						2015								FUNCIONES
	Ago.	Set.	Oct.	Nov.	Dic.	Ene.-Dic.	Ene.	Feb.	Mar.	Abr.	May.	Jun.	Jul.	Ago.	
AGROPECUARIA	0,3	0,3	0,2	0,3	0,6	3,1	0,0	0,3	0,4	0,5	0,3	0,7	0,5	0,7	AGROPECUARIA
CULTURA Y DEPORTE	0,5	0,6	2,0	2,9	1,3	15,3	0,1	0,2	3,2	-1,2	0,8	0,8	1,5	0,8	CULTURA Y DEPORTE
COMERCIO	2,1	0,0	0,3	0,1	0,0	5,7	0,0	0,0	0,0	0,0	0,1	0,0	0,8	0,1	COMERCIO
EDUCACIÓN	2,8	4,6	8,4	3,2	17,0	62,9	0,0	0,9	9,6	4,3	6,5	5,1	18,0	5,8	EDUCACIÓN
ENERGÍA	0,4	0,2	0,2	0,1	0,6	3,1	0,1	0,1	0,1	0,1	0,0	0,1	0,1	0,1	ENERGÍA
INDUSTRIA	0,1	0,0	0,0	0,0	0,0	0,3	0,0	0,0	0,0	0,0	0,0	0,0	0,0	0,0	INDUSTRIA
AMBIENTE	0,9	1,0	0,3	0,3	2,0	9,0	0,1	0,4	0,2	1,1	0,5	0,6	2,4	0,7	AMBIENTE
ORDEN PUBLICO Y SEGURIDAD	0,6	0,8	0,7	0,9	3,4	11,5	0,0	0,2	0,4	0,8	0,8	0,9	1,9	0,6	ORDEN PUBLICO Y SEGURIDAD
PESCA	0,0	0,0	0,0	0,0	0,0	0,0	0,0	0,0	0,0	0,0	0,0	0,0	0,0	0,0	PESCA
PLANEAMIENTO, GESTION Y RESERVA	1,3	1,4	0,8	1,5	3,1	17,1	0,1	0,7	1,7	1,8	1,9	1,4	1,6	1,5	PLANEAMIENTO, GESTION Y RESERVA
PROTECCION SOCIAL	0,2	0,4	0,2	0,4	1,0	4,0	0,0	0,0	0,0	0,1	0,2	0,2	0,2	0,1	PROTECCION SOCIAL
SALUD	0,2	0,1	0,2	0,2	0,6	3,7	0,0	0,1	0,4	0,1	0,1	0,1	0,4	0,2	SALUD
SANEAMIENTO	3,5	9,2	8,2	11,8	24,1	80,4	0,1	1,7	5,5	2,7	2,1	7,7	10,6	9,1	SANEAMIENTO
TRABAJO	0,0	0,0	0,0	0,0	0,0	0,2	0,0	0,0	0,0	0,0	0,0	0,0	0,0	0,0	TRABAJO
TRANSPORTE	1,9	11,1	11,9	8,9	31,2	114,6	0,2	3,7	5,9	7,4	4,3	3,0	9,0	3,9	TRANSPORTE
COMUNICACIONES	0,0	0,0	0,0	0,1	0,1	0,1	0,0	0,0	0,0	0,0	0,0	0,0	0,0	0,0	COMUNICACIONES
TURISMO	0,1	0,0	0,0	0,0	0,0	1,0	0,0	0,1	0,3	0,1	0,4	0,1	0,2	0,1	TURISMO
VIVIENDA Y DESARROLLO URBANO	0,7	0,9	3,5	4,4	2,7	17,4	0,1	0,9	1,0	1,3	0,9	0,5	1,0	0,6	VIVIENDA Y DESARROLLO URBANO
<b>TOTAL INVERSIONES</b>	<b>15,6</b>	<b>30,5</b>	<b>36,9</b>	<b>35,1</b>	<b>87,6</b>	<b>349,5</b>	<b>0,7</b>	<b>9,3</b>	<b>28,7</b>	<b>19,3</b>	<b>19,0</b>	<b>21,1</b>	<b>48,2</b>	<b>24,3</b>	<b>TOTAL INVERSIONES</b>

1/ Información actualizada al 30 de setiembre de 2015.

Fuente: Ministerio de Economía y Finanzas.

Elaboración: BCRP. Sucursal Iquitos. Departamento de Estudios Económicos.



Anexo Nº 15

**SAN MARTÍN: DEPÓSITOS POR ENTIDAD**  
(Saldos en millones de nuevos soles)

	2014					2015								
	Ago.	Set.	Oct.	Nov.	Dic.	Ene.	Feb.	Mar.	Abr.	May.	Jun.	Jul.	Ago.	
A. BANCA MÚLTIPLE	355	362	344	358	390	380	367	417	428	448	444	475	423	A. BANCA MÚLTIPLE
B. EMPRESAS FINANCIERAS	4	4	4	4	4	4	4	4	4	4	4	4	4	B. EMPRESAS FINANCIERAS
C. CAJAS MUNICIPALES	120	121	125	128	128	133	128	125	126	129	130	134	141	C. CAJAS MUNICIPALES
D. CAJAS RURALES	0	1	1	1	1	1	1	0	0	1	0	0	0	D. CAJAS RURALES
E. BANCO DE LA NACIÓN	177	170	171	155	173	163	161	194	193	188	193	195	192	E. BANCO DE LA NACIÓN
<b>DEPÓSITOS TOTALES</b>	<b>657</b>	<b>658</b>	<b>644</b>	<b>646</b>	<b>695</b>	<b>680</b>	<b>661</b>	<b>739</b>	<b>751</b>	<b>770</b>	<b>772</b>	<b>809</b>	<b>760</b>	<b>DEPÓSITOS TOTALES</b>

Fuente: Superintendencia de Banca, Seguros y AFP.

Elaboración: BCRP. Sucursal Iquitos. Departamento de Estudios Económicos.



Anexo Nº 16

**SAN MARTÍN: CRÉDITO POR ENTIDAD <sup>1/</sup>**  
**(Saldos en millones de nuevos soles)**

	2014					2015								
	Ago.	Set.	Oct.	Nov.	Dic.	Ene.	Feb.	Mar.	Abr.	May.	Jun.	Jul.	Ago.	
A. BANCA MÚLTIPLE	1 383	1 393	1 391	1 398	1 402	1 405	1 413	1 514	1 525	1 530	1 529	1 551	1 502	A. BANCA MÚLTIPLE
B. EMPRESAS FINANCIERAS	159	162	166	169	172	175	179	123	125	127	128	130	131	B. EMPRESAS FINANCIERAS
C. CAJAS MUNICIPALES	328	328	330	336	332	338	344	347	352	354	349	348	347	C. CAJAS MUNICIPALES
D. CAJAS RURALES	3	3	3	4	4	4	4	4	4	4	4	4	4	D. CAJAS RURALES
E. EDPYMES	9	8	7	8	7	7	8	8	7	8	8	7	7	E. EDPYMES
F. BANCO DE LA NACIÓN <sup>2/</sup>	106	106	107	108	107	108	109	110	111	113	114	114	116	F. BANCO DE LA NACIÓN <sup>2/</sup>
G. AGROBANCO <sup>3/</sup>	68	69	70	70	71	71	73	76	80	83	85	87	89	G. AGROBANCO <sup>3/</sup>
<b>TOTAL</b>	<b>2 056</b>	<b>2 070</b>	<b>2 074</b>	<b>2 091</b>	<b>2 094</b>	<b>2 107</b>	<b>2 129</b>	<b>2 181</b>	<b>2 203</b>	<b>2 219</b>	<b>2 216</b>	<b>2 241</b>	<b>2 196</b>	<b>TOTAL</b>
Moneda Nacional	1 928	1 939	1 940	1 954	1 959	1 970	1 995	2 036	2 059	2 078	2 071	2 096	2 067	Moneda Nacional
Moneda Extranjera	128	131	135	137	136	137	134	145	144	142	145	145	129	Moneda Extranjera

<sup>1/</sup> cifras preliminares.

<sup>2/</sup> Solo considera los créditos de consumo e hipotecario.

<sup>3/</sup> No considera los créditos a las demás empresas del Sistema Financiero.

Fuente: Superintendencia de Banca, Seguros y AFP.

Elaboración: BCRP. Sucursal Iquitos. Departamento de Estudios Económicos.



Anexo Nº 17

**SAN MARTÍN: TASA DE MOROSIDAD <sup>1/</sup>**  
(En porcentaje)

ENTIDADES FINANCIERAS	2014					2015								ENTIDADES FINANCIERAS
	Ago.	Set.	Oct.	Nov.	Dic.	Ene.	Feb.	Mar.	Abr.	May.	Jun.	Jul.	Ago.	
Banca Múltiple	10,5	10,5	10,7	10,1	9,5	9,7	9,9	10,9	10,7	10,3	9,3	9,4	9,3	Banca Múltiple
Empresas Financieras	9,6	9,0	8,7	8,2	7,8	7,7	7,5	7,7	7,5	7,4	7,1	7,1	7,0	Empresas Financieras
Cajas Municipales	9,5	9,4	9,1	9,5	8,3	8,0	7,6	7,7	7,8	8,0	7,5	7,6	7,9	Cajas Municipales
Cajas Rurales de Ahorro y Crédito	19,6	18,0	15,4	13,9	12,2	12,0	10,2	10,0	10,0	10,0	9,5	9,8	11,3	Cajas Rurales de Ahorro y Crédito
EDPYMEs	5,2	4,2	3,5	3,6	3,9	4,6	5,0	4,6	5,0	5,1	5,2	5,2	5,3	EDPYMEs
Banco de la Nación <sup>2/</sup>	0,9	0,9	1,0	1,0	1,0	1,1	1,0	1,0	1,1	1,1	1,4	1,3	1,4	Banco de la Nación <sup>2/</sup>
Agrobanco <sup>3/</sup>	1,9	2,1	3,2	2,6	2,1	1,9	1,7	1,7	1,7	1,5	1,4	1,5	1,4	Agrobanco <sup>3/</sup>
<b>TOTAL</b>	<b>9,4</b>	<b>9,4</b>	<b>9,4</b>	<b>9,0</b>	<b>8,4</b>	<b>8,5</b>	<b>8,5</b>	<b>9,2</b>	<b>9,1</b>	<b>8,9</b>	<b>8,1</b>	<b>8,1</b>	<b>8,2</b>	<b>TOTAL</b>

1/ Cifras preliminares, calculadas en base a: (créditos vencidos + créditos en cobranza judicial) / colocaciones brutas.

2/ Solo considera los créditos de consumo e hipotecario.

3/ No considera los créditos a las demás empresas del Sistema Financiero.

Fuente: Superintendencia de Banca, Seguros y AFP.

Elaboración: BCRP. Sucursal Iquitos. Departamento de Estudios Económicos.