

**BANCO CENTRAL DE RESERVA DEL PERÚ**  
**SUCURSAL IQUITOS**



**SAN MARTÍN: Síntesis de Actividad Económica**  
**MAYO 2015<sup>1</sup>**

**Departamento de Estudios Económicos**

*El Banco Central de Reserva del Perú (BCRP) ha considerado presentar un conjunto de indicadores sectoriales de actividad económica con la finalidad de poder realizar el seguimiento del desempeño de la economía departamental. Para el sector real, se ha utilizado el Valor Bruto de Producción a precios del año 2007 para los sectores disponibles. Cabe señalar que a partir de enero 2014, el Instituto Nacional de Estadística (INEI) ha realizado el cambio de año base (de 1994 a 2007) para la construcción del Producto Bruto Interno (PBI) nacional, estando en elaboración la desagregación departamental. En la medida que se publique referida información, el BCRP volvería a elaborar para cada departamento un indicador agregado de actividad económica.*

<sup>1</sup> En el presente informe participaron Arnulfo Cumbicus y Mario López.

## ÍNDICE

	<i>Página</i>
<b>RESUMEN EJECUTIVO.....</b>	<b>3</b>
<b>I. ACTIVIDAD PRODUCTIVA.....</b>	<b>5</b>
1. Actividad primaria.....	5
1.1. Sector agropecuario.....	5
1.2. Sector pesca.....	6
2. Otros indicadores sectoriales.....	7
2.1 Sector manufactura.....	7
2.2 Despachos de cemento.....	8
2.3 Arribos a los establecimientos de hospedaje.....	9
<b>II. ASPECTOS LABORALES.....</b>	<b>10</b>
1. Empleo.....	10
<b>III. SECTOR EXTERNO.....</b>	<b>11</b>
1. Exportaciones.....	11
<b>IV. CRÉDITO Y DEPÓSITOS.....</b>	<b>11</b>
1. Crédito.....	11
2. Depósitos.....	13
<b>V. GASTO PÚBLICO NO FINANCIERO.....</b>	<b>15</b>
1. Gasto corriente no financiero.....	15
2. Inversión pública.....	16
<b>VI. ANEXOS.....</b>	<b>17</b>

## RESUMEN EJECUTIVO

---

### Principales hechos de importancia

- En mayo, el sector **agropecuario** creció en 4,0 por ciento interanual; mientras que, el sector **pesca** se contrajo en 62,8 por ciento, respecto a similar mes del año anterior.
- En **otros indicadores de actividad económica**, en mayo crecieron el crédito total (9,5 por ciento), número de arribos de turistas a los establecimientos de hospedaje (9,4 por ciento), crédito hipotecario (5,5 por ciento), empleo en empresas privadas formales (3,0 por ciento) y crédito de consumo (1,2 por ciento). En cambio, se contrajeron la inversión pública (-57,9 por ciento), los despachos de cemento (-12,6 por ciento) y la producción manufacturera (-6,6 por ciento).

### Actividad primaria

- El **sector agropecuario** registró un crecimiento de 4,0 por ciento interanual en mayo, explicado por los resultados positivos de los sub-sectores agrícola y pecuario. En el periodo enero-mayo la actividad agropecuaria acumuló una expansión de 0,7 por ciento interanual, explicada por el dinamismo del sub-sector agrícola; mientras que, el pecuario se contrajo en 3,0 por ciento.
- El **sector pesca** registró una disminución de 62,8 por ciento interanual en mayo, explicada por la menor crianza en piscigranjas de las especies tilapia, gamitana y camarón gigante; así como por la escasez de boquichico en los ríos Huallaga y Saposoa. En el periodo enero-mayo el sector pesca registró una disminución de 68,1 por ciento interanual.

### Otros indicadores de actividad económica

- La **producción manufacturera** registró una disminución de 6,6 por ciento interanual en mayo, explicada por la contracción de la industria no primaria. En el periodo enero-mayo la manufactura acumuló una contracción de 10,7 por ciento interanual.
- Los **despachos de cemento** registraron una disminución de 12,6 por ciento interanual en mayo, explicada por el menor gasto en obras públicas por parte de los tres niveles de gobierno (nacional, regional y local), y también al menor gasto en algunas obras privadas. En el periodo enero-mayo acumularon una caída de 0,6 por ciento interanual.
- De acuerdo con información del Ministerio de Comercio Exterior y Turismo, el **número de arribos de turistas a los establecimientos de hospedaje** creció en 9,4 por ciento interanual en mayo, impulsado por el mayor flujo de turistas nacionales. En el periodo enero-mayo acumuló un crecimiento de 18,7 por ciento interanual.
- El **empleo** en empresas privadas formales de 10 y más trabajadores en Tarapoto creció en 3,0 por ciento interanual en mayo, debido al mayor requerimiento de trabajadores en tres de las cinco ramas de actividad, en particular Manufactura (9,6 por ciento) y Servicios (5,3 por ciento). En el periodo enero-mayo de 2015 el empleo acumuló un crecimiento promedio de 4,3 por ciento interanual.
- El **crédito total** en San Martín se incrementó en 9,5 por ciento interanual en mayo, a S/. 2 219 millones; asimismo, los **créditos de consumo e hipotecario** registraron crecimientos de 1,2 por ciento y 5,5 por ciento, respectivamente.

- La **inversión pública** cayó en 57,9 por ciento interanual en mayo, debido a la contracción generalizada en el nivel de ejecución de proyectos de los tres niveles de gobierno. Entre los principales proyectos avanzados están los del **gobierno nacional** que gastó S/. 1,4 millones en el mejoramiento de la carretera Rodríguez de Mendoza-Empalme Ruta PE-5N la Calzada: tramo Selva Alegre-Empalme Ruta PE-5N; el **gobierno regional** desembolsó S/. 6,8 millones en el mejoramiento de los servicios del hospital II-2 Tarapoto, en el distrito de Tarapoto; y los **gobiernos locales** gastaron S/. 1,0 millones en el mejoramiento del servicio educativo en los niveles primaria y secundaria en la I.E. N° 0217, en la localidad Hungurahui Pampa, en el distrito de Tabalosos, provincia de Lamas.
- En el periodo enero-mayo de 2015, la inversión pública disminuyó en 21,3 por ciento interanual, explicada por la contracción generalizada en los tres niveles de gobierno.

**Cuadro N° 1**  
**OTROS INDICADORES DE ACTIVIDAD ECONÓMICA**  
(Variación % respecto a similar mes del año anterior)

	Dic.14	Ene.15	Feb.15	Mar.15	Abr.15	May.15
Producción industrial 1/	↓ -3,0	↓ -20,9	↓ -14,0	↓ -5,5	↓ -3,7	↓ -6,6
Despachos de cemento 1/	↑ 33,6	↑ 6,8	↓ -11,0	↑ 12,1	↑ 3,8	↓ -12,6
Arribos a los establecimientos hospedaje	↑ 16,2	↑ 24,3	↑ 25,4	↑ 17,0	↑ 18,6	↑ 9,4
Empleo formal urbano 2/	↑ 4,4	↑ 5,2	↑ 4,8	↑ 2,0	↑ 6,6	↑ 3,0
Crédito total	↑ 6,0	↑ 6,1	↑ 6,5	↑ 8,8	↑ 9,2	↑ 9,5
Crédito de consumo	↑ 9,6	↑ 9,5	↑ 9,9	↑ 9,7	↑ 9,5	↑ 1,2
Crédito hipotecario	↑ 5,2	↑ 3,9	↑ 2,8	↑ 2,9	↑ 0,6	↑ 5,5
Inversión pública 1/	↑ 64,2	↓ -79,6	↓ -18,3	↓ -7,7	↑ 84,3	↓ -57,9

1/ En términos reales.

2/ En empresas de 10 a más trabajadores situadas en la ciudad de Tarapoto.

Fuentes: BCRP - Sucursal Iquitos, SBS, MTPE y MEF.

## I. ACTIVIDAD PRODUCTIVA

### 1. Actividad primaria

#### 1.1. Sector agropecuario

- El sector agropecuario registró un crecimiento de 4,0 por ciento interanual en mayo, explicado por los resultados positivos de los sub-sectores agrícola y pecuario. En el periodo enero-mayo la actividad agropecuaria acumuló una expansión de 0,7 por ciento interanual, explicada por el dinamismo del sub-sector agrícola, mientras el pecuario se contrajo en 3,0 por ciento.

**Cuadro N° 2**  
**PRODUCCIÓN DE PRINCIPALES PRODUCTOS AGROPECUARIOS<sup>1/</sup>**  
(Toneladas)

Sub-sectores	Estructura	Mayo				Enero - Mayo			
	Porcentual 2013 <sup>2/</sup>	2014	2015	Var. %	Contribución <sup>3/</sup>	2014	2015	Var. %	Contribución <sup>3/</sup>
<b>AGRÍCOLA</b>	<b>87,4</b>			<b>4,0</b>	<b>3,7</b>			<b>1,2</b>	<b>1,0</b>
<b>Orientado a la industria</b>	<b>39,0</b>			<b>5,3</b>	<b>3,0</b>			<b>2,5</b>	<b>1,2</b>
Caña de azúcar	1,2	24 610	20 053	-18,5	-0,1	119 182	116 560	-2,2	0,0
Palma aceitera	6,8	28 199	28 244	0,2	0,0	141 471	142 793	0,9	0,1
Maíz amarillo duro	5,2	4 110	7 022	70,9	0,9	64 365	56 411	-12,4	-0,7
Cacao	10,7	3 400	3 196	-6,0	-0,5	14 242	13 871	-2,6	-0,3
Café	15,1	17 410	18 528	6,4	2,7	37 313	40 537	8,6	2,1
<b>Orientado al mercado interno</b>	<b>48,4</b>			<b>2,0</b>	<b>0,7</b>			<b>-0,3</b>	<b>-0,1</b>
Arroz cáscara	30,2	59 051	61 316	3,8	0,9	248 498	248 595	0,0	0,0
Yuca	2,4	8 798	8 132	-7,6	-0,1	43 647	40 569	-7,1	-0,1
Plátano	10,6	40 853	41 200	0,8	0,1	193 948	193 448	-0,3	0,0
Naranja	0,8	4 494	4 200	-6,5	-0,1	14 679	14 133	-3,7	0,0
Piña	0,4	658	660	0,3	0,0	5 508	5 049	-8,3	0,0
Papaya	0,6	2 113	2 150	1,8	0,0	9 984	8 688	-13,0	0,0
Otros	3,3	10 176	-4 963	-6,1	-0,1	75 382	64 217	4,9	0,1
<b>PECUARIO</b>	<b>12,6</b>			<b>3,3</b>	<b>0,3</b>			<b>-3,0</b>	<b>-0,4</b>
Carne de aves <sup>4/</sup>	6,9	2 780	2 885	3,8	0,2	13 230	12 469	-5,8	-0,4
Carne de porcino <sup>4/</sup>	0,5	207	219	5,8	0,0	1 037	1 103	6,4	0,0
Carne de vacuno <sup>4/</sup>	1,3	459	462	0,7	0,0	2 441	2 458	0,7	0,0
Huevos	2,0	795	815	2,5	0,0	4 370	4 229	-3,2	-0,1
Leche	1,7	2 677	2 750	2,7	0,0	13 654	14 102	3,3	0,0
Otros	0,0	5	5	0,0	0,0	27	27	0,0	0,0
<b>SECTOR AGROPECUARIO</b>	<b>100,0</b>			<b>4,0</b>	<b>4,0</b>			<b>0,7</b>	<b>0,7</b>

1/ Cifras preliminares.

2/ A precios de 2007.

3/ En base a la estructura porcentual de similar periodo de 2014.

4/ Peso neto.

Fuente: MINAGRI-San Martín.

Elaboración: BCRP, Sucursal Iquitos. Departamento de Estudios Económicos.

- El sub-sector agrícola creció en 4,0 por ciento interanual en mayo, debido a la mayor producción de café, arroz cáscara, maíz amarillo y plátano; en el caso del café influyó la rehabilitación de plantaciones y la temporada de cosechas; el caso del arroz se explicó por el mayor rendimiento; y el caso de maíz amarillo obedeció a mayores áreas cosechadas. En el periodo enero-mayo de 2015, la producción agrícola avanzó en 1,2 por ciento interanual, impulsada por la mayor producción de café y palma aceitera.

- El sub-sector pecuario registró un crecimiento de 3,3 por ciento interanual en mayo, explicado por la mayor producción de carne de aves, porcino, huevos y leche. En el periodo enero-mayo de 2015, el sub-sector pecuario acumuló una disminución de 3,0 por ciento interanual.
- En mayo, las siembras aumentaron en 3,2 por ciento frente a las registradas en similar mes de la campaña anterior, debido a la disponibilidad del recurso hídrico y la presencia de lluvias, que impulsaron las siembras de arroz y frijol grano seco.
- En la campaña 2014-2015, periodo agosto-mayo, las siembras se contrajeron en 3,3 por ciento (4 977 hectáreas menos) frente a similar periodo de la campaña anterior. Los cultivos que encabezan las caídas en áreas instaladas son maíz amarillo duro y palma aceitera.

**Cuadro N° 3**  
**SUPERFICIE SEMBRADA 1/**  
(Hectáreas)

	Campaña Agrícola <sup>2/</sup>		Variación	
	2013/2014	2014/2015	Absoluta	Porcentual
<b>CULTIVOS TRANSITORIOS</b>	<b>138 753</b>	<b>134 918</b>	<b>-3 836</b>	<b>-2,8</b>
Arroz cáscara	72 372	73 383	1 011	1,4
Maíz amarillo	55 218	51 283	-3 935	-7,1
Maní	484	422	-62	-12,8
Yuca	6 125	5 789	-336	-5,5
Frijol grano seco	2 589	2 309	-280	-10,8
Frijol chichlayo	930	981	51	5,4
Otros	1 035	751	-284	-27,4
<b>CULTIVOS PERMANENTES</b>	<b>10 638</b>	<b>9 497</b>	<b>-1 141</b>	<b>-10,7</b>
Palma aceitera	1 056	51	-1 005	-95,2
Plátano	2 139	2 232	93	4,3
Papaya	274	340	66	24,1
Café	3 056	2 621	-435	-14,2
Cacao	3 095	3 339	244	7,9
Otros	7 169	6 874	-295	-4,1
<b>Total</b>	<b>149 391</b>	<b>144 415</b>	<b>-4 977</b>	<b>-3,3</b>

1/ Cifras preliminares.

2/ De agosto a mayo.

Fuente: Dirección Regional del MINAGRI-San Martín.

Elaboración: BCRP, Sucursal Iquitos. Departamento de Estudios Económicos

## 1.2. Sector pesca

- La producción interna de pescado registró una disminución de 62,8 por ciento interanual en mayo, explicada por la menor crianza en piscigranjas de las especies tilapia, gamitana y camarón gigante; así como por la escasez de boquichico en los ríos Huallaga y Saposoa.
- En el periodo enero-mayo de 2015, la producción interna de pescado se contrajo en 68,1 por ciento interanual, debido a la menor crianza de peces en piscigranjas, en particular las especies tilapia, gamitana y camarón gigante.

**Cuadro N° 4**  
**SECTOR PESCA 1/**  
(Toneladas)

	Mayo		Var. %	Enero - Mayo		Var. %
	2014	2015		2014	2015	
<b>Producción Interna</b>	<b>328</b>	<b>122</b>	<b>-62,8</b>	<b>1 481</b>	<b>472</b>	<b>-68,1</b>
<b>Fresco</b>	<b>328</b>	<b>122</b>	<b>-62,8</b>	<b>1 481</b>	<b>472</b>	<b>-68,1</b>
Tilapia	260	79	-69,6	1 128	349	-69,1
Gamitana	34	23	-32,4	188	51	-72,9
Camaron gigante	13	2	-84,6	55	10	-81,8
Paco	10	14	40,0	51	46	-9,8
Paiche	2	1	-50,0	16	1	-100,0
Boquichico	3	2	-33,3	20	6	-70,0
Otras especies	6	1	-83,3	23	9	-60,9
<b>SECTOR PESCA 1/</b>			<b>-62,8</b>			<b>-68,1</b>

1/ A precios de 2007. Cifras preliminares.

Fuente: Dirección Regional de PRODUCE de San Martín.

Elaboración: BCRP, Sucursal Iquitos. Departamento de Estudios Económicos.

## 2. Otros indicadores sectoriales

### 2.1 Sector manufactura

- La manufactura de San Martín registró una disminución de 6,6 por ciento interanual en mayo, explicada por la contracción de la industria no primaria.
- En el periodo enero-mayo de 2015, el sector manufactura registró una contracción de 10,7 por ciento interanual, inducida por la disminución de la industria primaria y no primaria.
- La industria primaria no registró indicador alguno en mayo, al igual que en similar mes del año anterior, debido a la ausencia de producción de biodiesel; con ello, en el periodo enero-mayo de 2015, la industria primaria se contrajo en 100,0 por ciento interanual.
- La industria no primaria disminuyó en 6,6 por ciento interanual en mayo, inducida por la menor producción de aceite y manteca de palma, cemento, madera aserrada, quesos y mantequilla, chocolates y bloques de cemento; sin embargo, dicho resultado fue parcialmente contrarrestado por la mayor producción de jabón y bebidas gaseosas; con lo cual, en el periodo enero-mayo de 2015 acumuló una disminución de 8,8 por ciento interanual.

**Cuadro N° 5**  
**SECTOR MANUFACTURA 1/**

(Var. % real respecto a similar periodo del año anterior)

Ramas de actividad	Estructura % 2013 <sup>2/</sup>	Mayo		Enero - Mayo	
		Var. %	Contribución <sup>3/</sup>	Var. %	Contribución <sup>3/</sup>
<b>MANUFACTURA PRIMARIA</b>	<b>14,1</b>	-		<b>-100,0</b>	
Biodiesel	14,1	-	-	-100,0	-2,0
<b>MANUFACTURA NO PRIMARIA</b>	<b>85,9</b>	<b>-6,6</b>		<b>-8,8</b>	
Aceite y manteca	42,5	-7,2	-4,2	-13,0	-7,4
Queso y mantequillas	10,6	-5,0	-0,2	-5,1	-0,2
Chocolates	0,2	-75,7	-0,1	-46,5	-0,1
Bebidas gaseosas	2,1	14,9	0,4	3,6	0,1
Madera aserrada	3,1	-33,3	-0,7	-37,3	-0,8
Jabón	3,4	21,7	0,7	2,2	0,1
Ladrillos, bloques y adoquines	1,2	-14,6	-0,1	18,9	0,2
Cemento	22,8	-8,1	-2,4	-2,0	-0,6
<b>SECTOR MANUFACTURA</b>	<b>100,0</b>	<b>-6,6</b>	<b>-6,6</b>	<b>-10,7</b>	<b>-10,7</b>

1/ Cifras preliminares.

2/ A precios de 2007.

3/ En base a la estructura porcentual de similar periodo de 2014.

Fuente: Dirección Regional de la Producción-San Martín y Empresas.

Elaboración: BCRP, Sucursal Iquitos. Departamento de Estudios Económicos.

**Gráfico N° 1**  
**MANUFACTURA NO PRIMARIA**

(Var. % real respecto a similar periodo del año anterior)

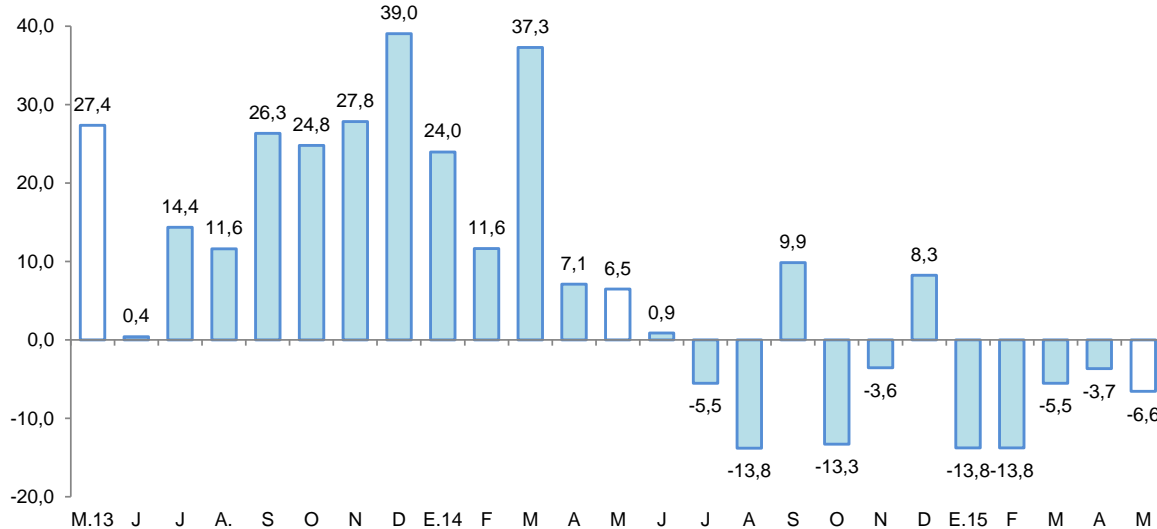

Fuente: BCRP, Sucursal Iquitos. Departamento de Estudios Económicos.

## 2.2 Despachos de cemento

- Los despachos de cemento registraron una disminución de 12,6 por ciento interanual en mayo, explicada por el menor gasto en obras públicas por parte de los tres niveles de gobierno (nacional, regional y local), y también al menor gasto en algunas obras privadas.
- En el periodo enero-mayo de 2015, los despachos de cemento se contrajeron en 0,6 por ciento interanual, debido, en parte, al menor gasto en obras públicas por parte de los tres niveles de gobierno, y muy posiblemente también al menor gasto en algunas obras privadas.



Gráfico N° 2

DESPACHOS DE CEMENTO

(Var. % respecto a similar periodo del año anterior)

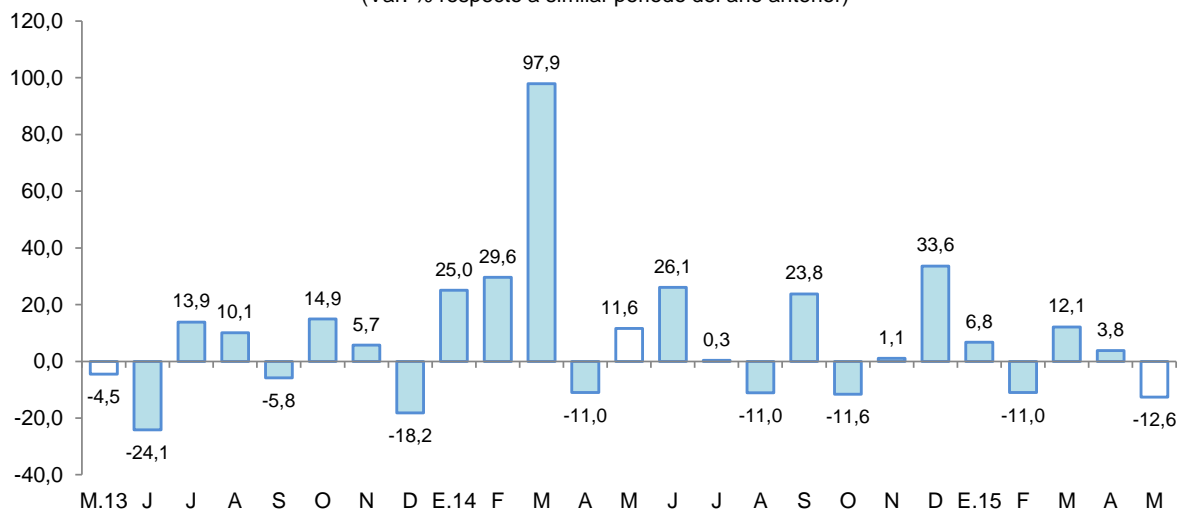

Fuente: BCRP, Sucursal Iquitos. Departamento de Estudios Económicos.

### 2.3 Arribos a los establecimientos de hospedaje

- De acuerdo con información del Ministerio de Comercio Exterior y Turismo, en mayo arribaron 85 330 turistas a los establecimientos de hospedaje, mayores en 9,4 por ciento respecto a similar mes del año anterior, debido al mayor flujo de turistas nacionales. El turismo interno creció en 9,6 por ciento; mientras que, el receptivo disminuyó en 4,0 por ciento.
- En el periodo enero-mayo de 2015, el número de arribos de turistas a los establecimientos de hospedaje acumuló un crecimiento de 18,7 por ciento interanual, pero el acumulado en los últimos 12 meses creció 10,0 por ciento en promedio.

Gráfico N° 3

ARRIBOS A ESTABLECIMIENTOS DE HOSPEDAJE

(Variación)

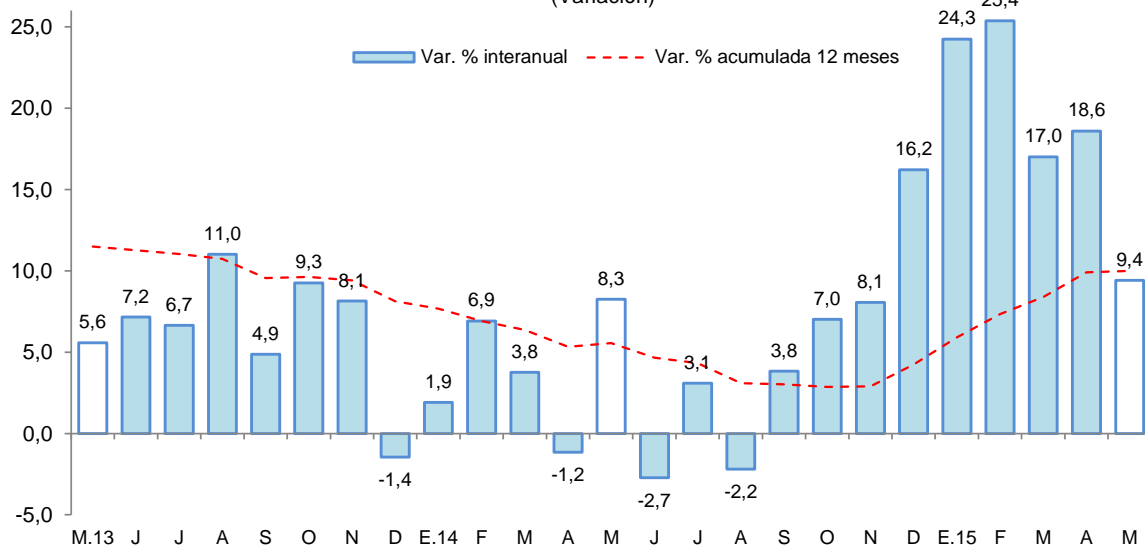

## II. ASPECTOS LABORALES

### 1. Empleo

- El empleo en empresas privadas formales de 10 y más trabajadores en Tarapoto creció en 3,0 por ciento interanual en mayo, debido al mayor requerimiento de trabajadores en tres de las cinco ramas de actividad, en particular Manufactura (9,6 por ciento) y Servicios (5,3 por ciento). Transporte y comunicaciones, y Primaria disminuyeron sus pedidos de puestos de trabajo.
- En el periodo enero-mayo de 2015, el empleo en empresas privadas formales acumuló un crecimiento promedio de 4,3 por ciento interanual.

**Cuadro N° 6**

**CIUDAD DE TARAPOTO: ÍNDICE MENSUAL DE EMPLEO EN EMPRESAS PRIVADAS FORMALES DE 10 A MÁS TRABAJADORES, POR RAMA DE ACTIVIDAD<sup>1/</sup>**

(Octubre 2010=100)

Rama de Actividad	Mayo			Enero - Mayo		
	2014	2015	Var. %	2014	2015	Var. %
Primaria <sup>2/</sup>	118,8	115,8	-2,6	115,2	112,6	-2,3
Manufactura	76,4	83,7	9,6	76,7	79,6	3,8
Comercio	139,1	141,2	1,5	139,3	143,3	2,9
Transporte y Comunicaciones	154,7	145,3	-6,1	149,6	145,0	-3,1
Servicios <sup>3/</sup>	125,9	132,5	5,3	110,5	119,1	7,8
<b>Total</b>	<b>125,3</b>	<b>129,0</b>	<b>3,0</b>	<b>117,4</b>	<b>122,5</b>	<b>4,3</b>

Nota: La información corresponde al primer día de cada mes.

1/ Cifras preliminares.

2/ Conformada por las subramas agricultura, pesca e hidrocarburos.

3/ Conformada por las subramas servicios prestados a empresas, restaurantes y hoteles, establecimientos financieros, enseñanza, servicios sociales y comunales; y electricidad, gas y agua.

Fuente: MTPE – Encuesta Nacional de Variación Mensual del Empleo (ENVME).

Elaboración: BCRP, Sucursal Iquitos. Departamento de Estudios Económicos.

**Gráfico N° 4**

**CIUDAD DE TARAPOTO: EMPLEO FORMAL URBANO EN EMPRESAS DE 10 A MÁS TRABAJADORES**

(Var. % respecto a similar periodo del año anterior)

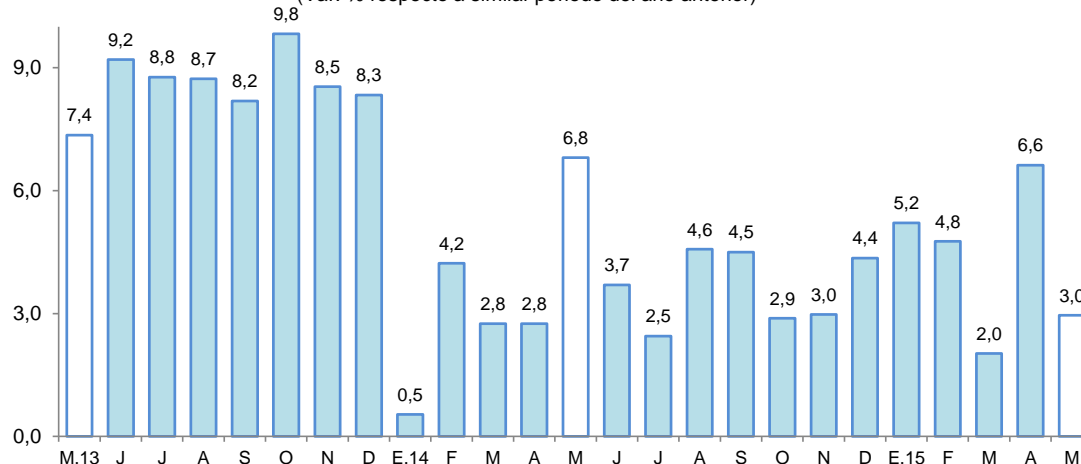

Fuente: MTPE – Encuesta Nacional de Variación Mensual del Empleo (ENVME).

### III. SECTOR EXTERNO

#### 1. Exportaciones

- Las exportaciones (US\$ 11,9 millones) crecieron en 20,7 por ciento interanual en mayo, debido a los mayores precios de exportación del café en grano, y mayores volúmenes exportados de cacao en grano, aceite refinado de palma y aceite crudo de palmiste.
- En el periodo enero-mayo de 2015, las exportaciones (US\$ 36,3 millones) crecieron en 9,0 por ciento interanual, impulsadas por las ventas de productos agropecuarios, como aceite refinado de palma, conservas de palmito, tabaco, puros y aceite crudo de palmiste.

**Cuadro N° 7**  
**EXPORTACIONES POR GRUPO DE PRODUCTOS <sup>1/</sup>**  
(Valor FOB en millones de US\$)

Tipo	Estructura % 2014	Mayo			Enero - Mayo		
		2014	2015	Var. %	2014	2015	Var. %
<b>PRODUCTOS TRADICIONALES</b>	<b>41,4</b>	<b>2,5</b>	<b>2,9</b>	<b>14,1</b>	<b>7,5</b>	<b>5,5</b>	<b>-26,4</b>
Algodón	0,0	0,0	0,0	-	0,0	0,0	-
Café	41,4	2,5	2,9	14,1	7,5	5,5	-26,2
<b>PRODUCTOS NO TRADICIONALES</b>	<b>58,6</b>	<b>7,3</b>	<b>9,0</b>	<b>22,9</b>	<b>25,9</b>	<b>30,8</b>	<b>19,2</b>
Agropecuarios	57,2	6,9	8,8	27,7	24,8	30,3	22,1
Pesqueros	0,0	0,1	0,0	-100,0	0,1	0,0	-100,0
Maderas	0,2	0,0	0,0	-	0,2	0,1	-62,5
Otros no tradicionales	1,2	0,4	0,2	-100,0	0,7	0,4	-44,7
<b>TOTAL EXPORTACIONES</b>	<b>100,0</b>	<b>9,9</b>	<b>11,9</b>	<b>20,7</b>	<b>33,3</b>	<b>36,3</b>	<b>9,0</b>

1/ Cifras preliminares.

Fuente: SUNAT.

Elaboración: BCRP, Sucursal Iquitos. Departamento de Estudios Económicos.

- Las exportaciones de productos tradicionales aumentaron en 14,1 por ciento respecto a mayo del año anterior, debido a mayores precios de exportación de café en grano; sin embargo, en el periodo enero-mayo de 2015 acumularon una disminución de 26,4 por ciento interanual.
- Las exportaciones de productos no tradicionales crecieron en 22,9 por ciento interanual en mayo, como resultado de las mayores ventas de productos agropecuarios, en particular aceite crudo de palmiste, cacao en grano, puros y aceite refinado de palma; con lo cual en el periodo de enero-mayo de 2015 registraron un crecimiento de 19,2 por ciento interanual.
- En el periodo enero-mayo de 2015, los principales mercados de destino de las exportaciones son Bélgica, Holanda y Chile; el primero de ellos adquirió el 16,8 por ciento del valor de los productos, Holanda el 15,4 por ciento y Holanda el 12,5 por ciento.

### IV. CRÉDITO Y DEPÓSITOS

#### 1. Crédito

- El crédito registró un crecimiento de 9,5 por ciento interanual en mayo. En la banca múltiple, que canaliza el 68,9 por ciento del total, el crédito se incrementó en 12,1 por ciento interanual; y en las instituciones no bancarias disminuyó en 1,4 por ciento. Al finalizar el mes, el crédito acumuló un saldo de S/. 2 219 millones, de los cuales, el 93,6 por ciento se encuentra colocado en moneda nacional, es decir, S/. 2 078 millones.

- El ratio crédito/depósitos pasó de 3,27 en mayo del año anterior a 2,88 en mayo de 2015, es decir, cayó en 0,39 puntos porcentuales. Además, un ratio mayor que la unidad, indica que San Martín es un demandante neto de crédito.

**Cuadro N° 8**  
**SAN MARTÍN: SALDO DE CRÉDITOS, NOMINAL SBS**

En millones de nuevos soles

	Estructura % May-15	Mayo		Var.% Nominal May-15 / May-14
		2014	2015	
<b>Banco de la Nación</b>	<b>5,1</b>	<b>104</b>	<b>113</b>	<b>9,1</b>
<b>Agrobanco</b>	<b>3,8</b>	<b>58</b>	<b>83</b>	<b>44,1</b>
<b>Banca Múltiple</b>	<b>68,9</b>	<b>1 365</b>	<b>1 530</b>	<b>12,1</b>
<b>Instituciones No Bancarias</b>	<b>22,2</b>	<b>500</b>	<b>493</b>	<b>-1,4</b>
Financieras	5,7	154	127	-17,2
Cajas Municipales	15,9	334	354	6,1
Cajas Rurales	0,2	3	4	18,5
Edpymes	0,3	9	8	-15,6
Arrendamiento Financiero	0,0	0	0	-
<b>TOTAL</b>	<b>100,0</b>	<b>2 026</b>	<b>2 219</b>	<b>9,5</b>
<b>Empresas</b>	<b>70,0</b>	<b>1 374</b>	<b>1 553</b>	<b>13,0</b>
<b>Personas</b>	<b>30,0</b>	<b>652</b>	<b>667</b>	<b>2,3</b>
Consumo	22,3	490	496	1,2
Hipotecario	7,7	162	171	5,5
MN	93,6	1 909	2 078	8,8
ME	6,4	118	142	20,6
ME (Mill. US\$)		43	45	5,6

Fuente: SBS y AFP.

Elaboración: BCRP, Sucursal Iquitos. Departamento de Estudios Económicos.

- Según tipo de crédito, destacan las mayores colocaciones en el segmento empresas (13,0 por ciento), hipotecario (5,5 por ciento) y consumo (1,2 por ciento).

**Gráfico N° 5**  
**SAN MARTÍN: EVOLUCIÓN DEL CRÉDITO**  
(Var. % respecto a similar mes del año anterior)

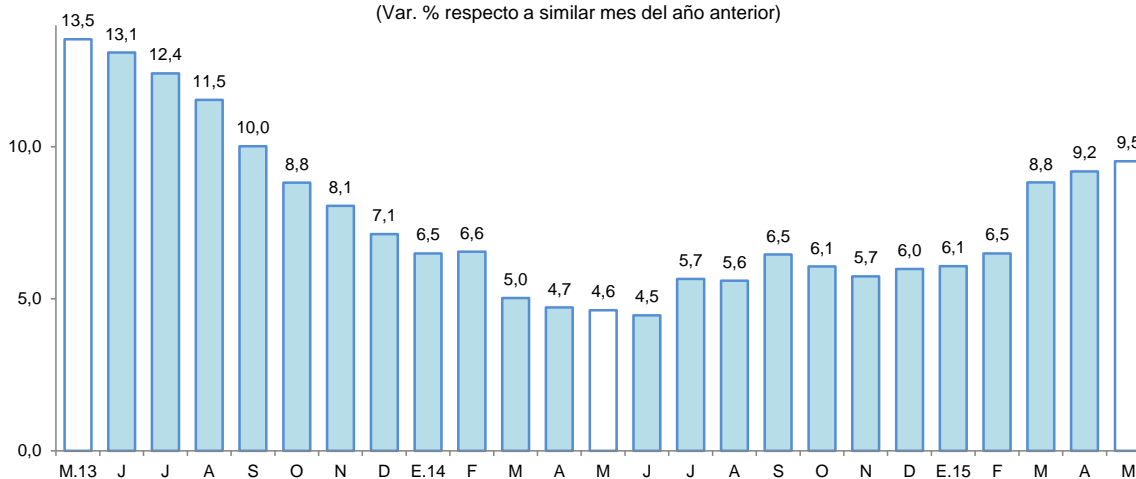

Fuente: SBS y AFP.

- Por tipo de moneda, el crédito en moneda nacional creció en 8,8 por ciento, y en dólares avanzó en 20,6 por ciento; con ello, la participación relativa del crédito en moneda nacional se redujo en 0,6 puntos porcentuales, favoreciendo la participación del crédito en dólares.



**Gráfico N° 6**  
**SAN MARTÍN: EVOLUCIÓN DEL CRÉDITO POR TIPO DE MONEDA**  
 (Var. % respecto a similar mes del año anterior)

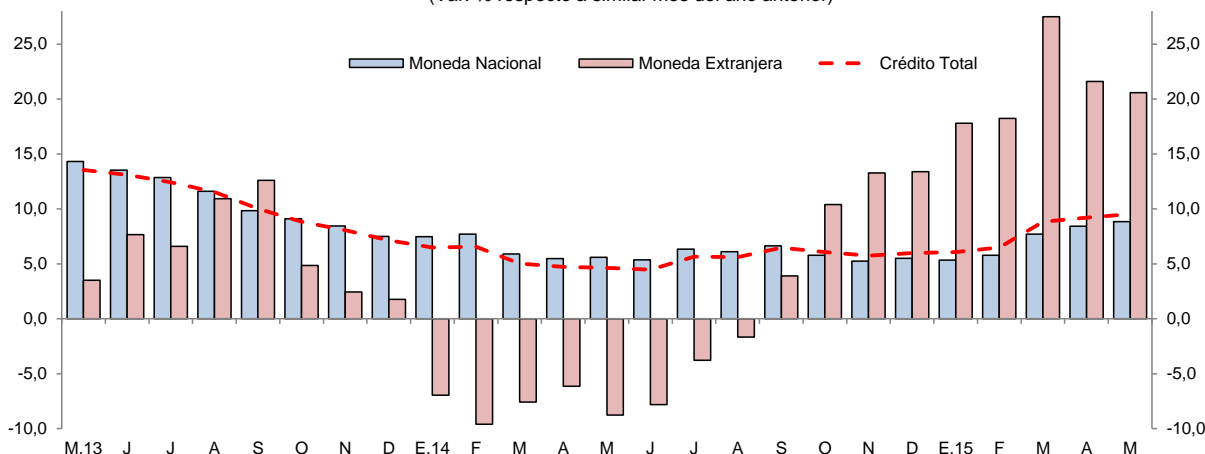

Fuente: SBS y AFP.

- La mayor participación relativa en el total de los créditos, la tiene el Banco Continental (23,0 por ciento) y Banco de Crédito (19,5 por ciento), seguidos por CMAC de Piura (10,4 por ciento), Banco Scotiabank (9,6 por ciento) y MiBanco (8,1 por ciento); que en conjunto intermediaron el 70,6 por ciento del total.
- La tasa de morosidad estimada para mayo fue de 9,0 por ciento, es decir, 0,2 puntos porcentuales menos respecto a mayo de 2014. La tasa de morosidad en las cajas municipales (7,7 por ciento) cayó en 1,5 puntos porcentuales; en tanto que, en la banca múltiple (10,8 por ciento) se incrementó en 0,7 puntos porcentuales interanual.

**Gráfico N° 7**  
**SAN MARTÍN: TASA DE MOROSIDAD <sup>1/</sup>**  
 (Porcentaje)

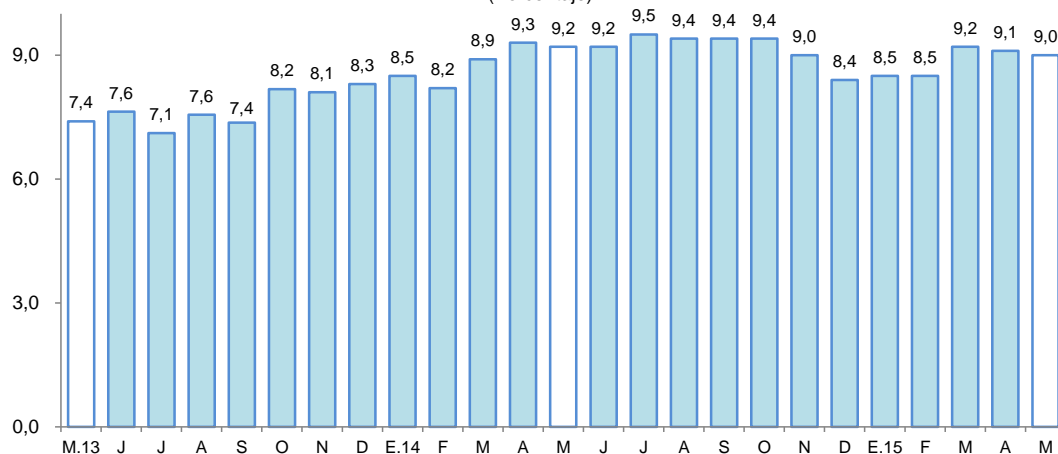

<sup>1/</sup> preliminar, calculado en base a: (créditos vencidos + créditos en cobranza judicial) / colocaciones brutas.  
 Fuente: SBS y AFP.

## 2. Depósitos

- Los depósitos aumentaron en 24,4 por ciento interanual en mayo, a S/. 770 millones, debido al incremento de los depósitos de ahorro (25,0 por ciento), a plazo (32,2 por ciento); y a la vista (19,5 por ciento). La expansión se registró en los depósitos en moneda nacional (22,6 por ciento), y en moneda extranjera (35,1 por ciento).



**Cuadro N° 9**  
**SAN MARTÍN: SALDO DE DEPÓSITOS, NOMINAL SBS**

En millones de nuevos soles

	Estructura % May-15	Mayo		Var.% Nominal May-15 / May-14
		2014	2015	
<b>Banco de la Nación</b>	<b>24,4</b>	<b>156</b>	<b>188</b>	<b>21,0</b>
<b>Banca Múltiple</b>	<b>58,2</b>	<b>350</b>	<b>448</b>	<b>28,0</b>
<b>Instituciones No Bancarias</b>	<b>17,3</b>	<b>113</b>	<b>134</b>	<b>17,8</b>
Financieras	0,5	4	4	-5,9
Cajas Municipales	16,7	109	129	18,9
Cajas Rurales	0,1	1	1	-9,5
<b>TOTAL</b>	<b>100,0</b>	<b>619</b>	<b>770</b>	<b>24,4</b>
Vista	35,7	230	275	19,5
Ahorro	43,5	268	335	25,0
A plazo	20,8	121	160	32,2
MN	85,0	534	655	22,6
ME	15,0	85	115	35,1
ME (Mill. US\$)		31	37	18,4

Fuente: SBS y AFP.

Elaboración: BCRP, Sucursal Iquitos. Departamento de Estudios Económicos.

**Gráfico N° 8**  
**SAN MARTÍN: EVOLUCIÓN DE LOS DEPÓSITOS**  
(Var. % respecto a similar mes del año anterior)

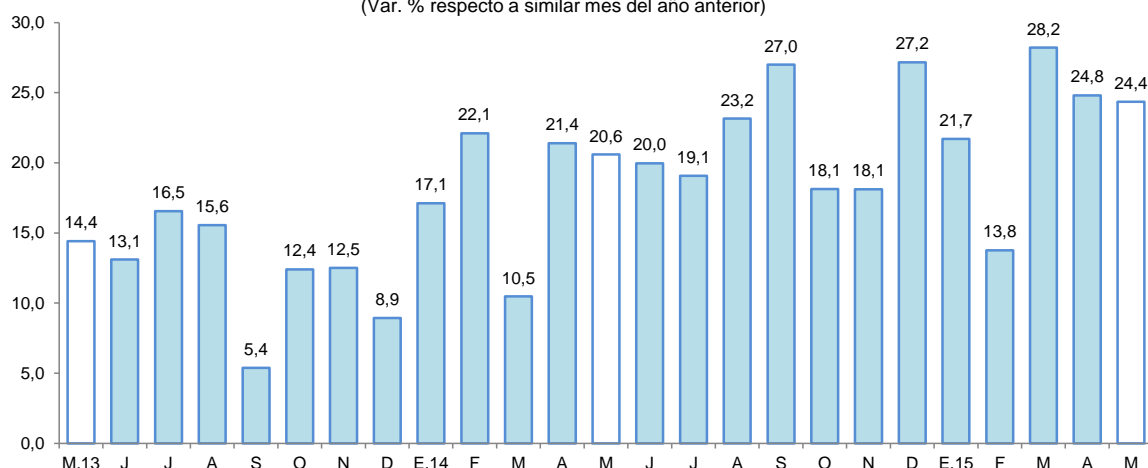

Fuente: SBS

- Las captaciones de la banca múltiple aumentaron en 28,0 por ciento; asimismo, en las instituciones no bancarias crecieron 17,8 por ciento, por mayores saldos de las CMAC's de Piura y Trujillo. La banca múltiple alcanzó una participación de 58,2 por ciento; las instituciones no bancarias el 17,3 por ciento; y el Banco de la Nación tiene el 24,4 por ciento.
- La mayor participación en los depósitos la tienen el Banco de la Nación (24,4 por ciento) y Banco Continental (24,2 por ciento), seguidos por el Banco de Crédito (15,8 por ciento), CMAC de Piura (13,4 por ciento) y MiBanco (6,8 por ciento); que en conjunto captan el 84,6 por ciento del total.
- La dolarización de la liquidez fue de 15,0 por ciento, es decir, mayor en 1,2 puntos porcentuales a la tasa registrada en mayo del año anterior. El incremento de la liquidez en moneda nacional fue impulsado por los mayores depósitos a la vista, de ahorro y a plazo; y el de moneda extranjera también se explicó por el incremento de los tres tipos de depósitos.

**Gráfico N° 9**  
**SAN MARTÍN: EVOLUCIÓN DE LOS DEPÓSITOS POR TIPO DE MONEDA**  
 (Var. % respecto a similar mes del año anterior)

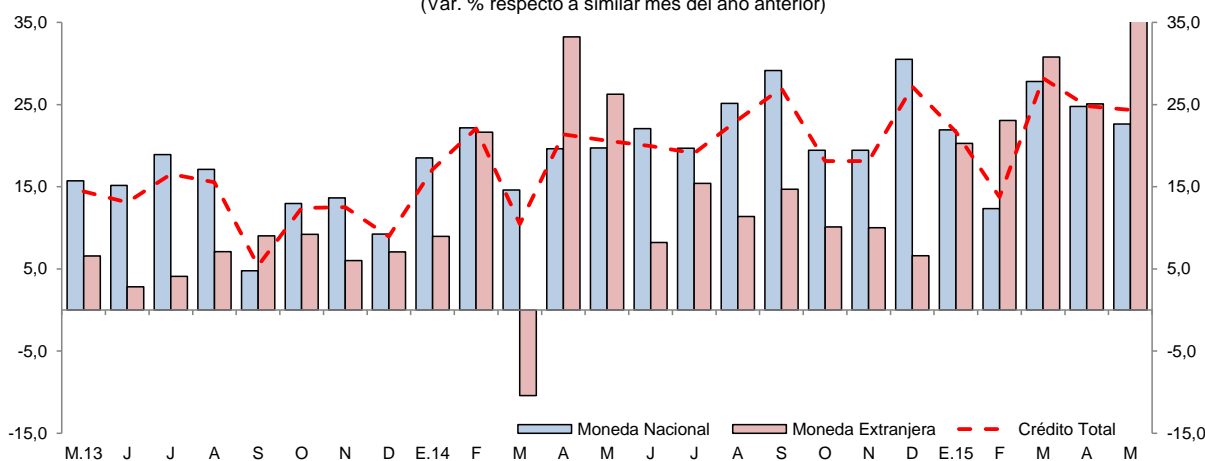

Fuente: SBS

## V. GASTO PÚBLICO NO FINANCIERO

### 1. Gasto corriente no financiero

- El gasto corriente no financiero creció en 18,1 por ciento interanual en mayo, impulsado por la expansión de los gastos del gobierno nacional (46,6 por ciento) y gobierno regional (7,4 por ciento); en cambio, el gasto de los gobiernos locales se contrajo en 5,3 por ciento; en el caso del gobierno nacional influyó el mayor gasto en bienes y servicios, remuneraciones y pensiones; el caso del gobierno regional, se explicó por el aumento de otros gastos corrientes, remuneraciones y, bienes y servicios; y en el caso de los gobiernos locales, se debió a la caída de donaciones, pensiones, otros gastos corrientes y, bienes y servicios.
- En el período enero-mayo de 2015, el gasto corriente no financiero registró un crecimiento de 16,0 por ciento interanual, explicado por los mayores gastos del gobierno nacional y gobierno regional; en cambio, los gastos de los gobiernos locales cayeron en 9,2 por ciento.

**Cuadro N° 10**  
**GASTO PÚBLICO NO FINANCIERO <sup>1/</sup>**  
 (Millones de nuevos soles)

	Mayo			Enero-Mayo		
	2014	2015	Var. % real	2014	2015	Var. % real
Gobierno Nacional	31,1	45,9	46,6	170,8	248,5	41,8
Gobierno Regional	46,2	51,1	7,4	216,0	231,8	4,5
Gobiernos Locales	16,6	16,1	-5,3	75,0	69,5	-9,2
<b>Total</b>	<b>93,9</b>	<b>113,0</b>	<b>18,1</b>	<b>461,8</b>	<b>549,8</b>	<b>16,0</b>

1/ Información actualizada al 30 de junio de 2015.

Fuente: Ministerio de Economía y Finanzas.

Elaboración: BCRP, Sucursal Iquitos. Departamento de Estudios Económicos.

## 2. Inversión pública

- La inversión pública cayó en 57,9 por ciento interanual en mayo, debido a la contracción generalizada en el nivel de ejecución de proyectos de los tres niveles de gobierno.
- En el período enero-mayo de 2015, la inversión pública disminuyó en 21,3 por ciento interanual, explicada por la contracción generalizada en los tres niveles de gobierno.
- La inversión ejecutada en el período enero-mayo de 2015 representó el 19,2 por ciento del presupuesto institucional modificado (PIM); el gobierno regional avanzó en 27,8 por ciento, los gobiernos locales avanzaron en 24,8 por ciento y el gobierno nacional en 9,3 por ciento.

**Cuadro N° 11**  
**INVERSIÓN PÚBLICA** <sup>1/2/</sup>  
(Millones de nuevos soles)

	Mayo			Enero-Mayo		
	2014	2015	Var. % real	2014	2015	Var. % real
Gobierno Nacional	17,9	6,1	-66,9	73,0	49,2	-34,3
Gobierno Regional	23,1	0,8	-96,6	132,8	113,0	-17,7
Gobiernos Locales	18,5	19,0	-0,5	88,8	77,0	-16,0
<b>Total</b>	<b>59,5</b>	<b>25,9</b>	<b>-57,9</b>	<b>294,5</b>	<b>239,2</b>	<b>-21,3</b>

1/ Información actualizada al 30 de junio de 2015.

2/ Comprende la adquisición de activos no financieros.

Fuente: Ministerio de Economía y Finanzas.

Elaboración: BCRP, Sucursal Iquitos. Departamento de Estudios Económicos.

**Gráfico N° 10**  
**INVERSIÓN PÚBLICA**  
(Var. % real respecto a similar periodo del año anterior)

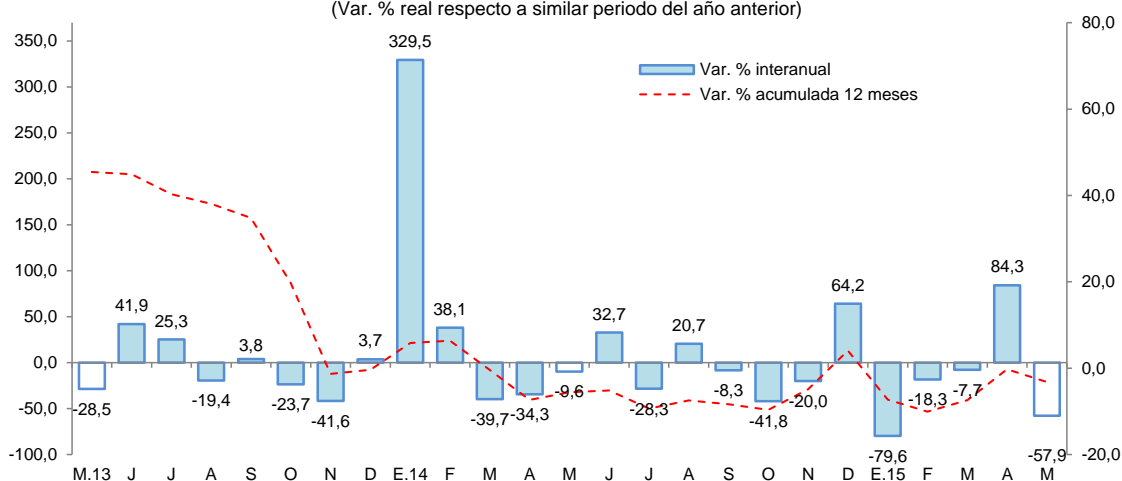

Fuente: MEF

- El **gobierno nacional** gastó S/. 1,4 millones en el mejoramiento de la carretera Rodríguez de Mendoza-Empalme Ruta PE-5N la Calzada: tramo Selva Alegre-Empalme Ruta PE-5N.
- El **gobierno regional** desembolsó S/. 6,8 millones en el mejoramiento de los servicios del hospital II-2 Tarapoto, en el distrito de Tarapoto.
- Los **gobiernos locales** gastaron S/. 1,0 millones en el del servicio educativo en los niveles primaria y secundaria en la I.E. N° 0217, en la localidad Hungurahui Pampa, en el distrito de Tabalosos, provincia de Lamas.



**VI. ANEXOS**

BANCO CENTRAL DE RESERVA DEL PERÚ – SUCURSAL QUITOS

Anexo Nº 01

SAN MARTÍN: PRODUCCIÓN AGROPECUARIA <sup>1/</sup>  
(T.M.)

	2014								2015						
	May.	Jun.	Jul.	Ago.	Set.	Oct.	Nov.	Dic.	Ene.-Dic.	Ene.	Feb.	Mar.	Abr.		May.
<b>TOTAL AGRÍCOLA</b>	<b>203 872</b>	<b>221 809</b>	<b>207 379</b>	<b>184 094</b>	<b>161 974</b>	<b>186 714</b>	<b>202 317</b>	<b>184 123</b>	<b>2 316 628</b>	<b>183 999</b>	<b>187 882</b>	<b>193 514</b>	<b>189 738</b>	<b>203 455</b>	<b>TOTAL AGRÍCOLA</b>
Arroz cáscara	59 051	67 499	58 455	47 950	37 336	58 322	68 410	60 981	647 451	41 125	44 736	44 510	56 908	61 316	Arroz cáscara
Plátano	40 853	41 166	39 222	37 792	37 615	38 752	40 344	34 789	463 628	38 647	35 948	39 153	38 500	41 200	Plátano
Yuca	8 798	8 142	9 033	9 612	9 305	9 377	9 604	8 951	107 671	8 014	8 147	7 328	8 948	8 132	Yuca
Naranja	4 494	3 714	4 091	3 522	2 045	1 337	497	564	30 449	1 015	2 185	2 233	4 500	4 200	Naranja
Papaya	2 113	2 301	2 217	2 174	2 291	2 384	2 283	2 086	25 720	1 408	1 905	1 720	1 505	2 150	Papaya
Piña	658	825	204	186	896	2 565	3 650	3 808	17 642	1 382	1 161	1 367	479	660	Piña
Cocotero	1 125	1 465	1 495	1 213	1 135	1 194	1 180	1 037	13 471	1 083	1 285	1 886	705	663	Cocotero
Tomate	130	123	193	256	224	244	150	115	2 019	147	157	127	114	132	Tomate
Pijuayo	0	0	0	0	0	0	0	18	11 902	3 442	3 863	3 761	0	0	Pijuayo
Caña de azúcar	24 610	31 888	28 465	28 161	27 804	27 861	27 897	24 458	315 716	23 629	23 749	29 323	19 806	20 053	Caña de azúcar
Maíz amarillo duro	4 110	16 961	23 786	11 618	1 448	2 248	2 835	2 006	125 267	14 851	17 002	12 790	4 746	7 022	Maíz amarillo duro
Palma aceitera	28 199	23 630	23 714	27 370	29 637	31 472	33 672	32 130	343 096	33 871	25 458	27 375	27 845	28 244	Palma aceitera
Cacao	3 400	3 725	3 286	3 380	2 981	3 389	3 512	3 768	38 283	2 378	2 620	2 680	2 997	3 196	Cacao
Café	17 410	12 886	4 690	1 633	150	148	1	0	56 821	284	2 283	5 670	13 772	18 528	Café
Sacha inchi	93	253	137	144	201	138	167	121	1 705	84	93	133	94	109	Sacha inchi
Otros agrícolas															Otros agrícolas
Stevia	145	145	1 100	1 200	1 200	150	200	200	4 407	112	50	50	65	130	Stevia
Algodón	0	0	99	233	191	135	5	0	663	0	0	0	0	0	Algodón
Tabaco	0	0	0	200	100	0	160	140	788	140	160	180	120	160	Tabaco
Aguaje	2 657	2 152	2 235	2 194	2 239	2 292	2 367	2 530	27 301	2 172	2 209	2 256	2 233	2 212	Aguaje
Caimito	3	0	0	0	0	24	35	28	1 064	315	539	177	36	0	Caimito
Cocona	127	120	75	93	104	92	96	117	1 328	112	116	155	135	1 034	Cocona
Pacae	30	2	0	0	0	0	0	202	15 435	4 054	7 362	3 730	453	28	Pacae
Toronja	22	17	22	17	15	15	24	20	239	13	23	22	23	7	Toronja
Resto agrícola	5 844	4 795	4 860	5 146	5 057	4 575	5 228	6 054	64 562	5 721	6 831	6 888	5 754	4 279	Resto agrícola
<b>TOTAL PECUARIO</b>	<b>6 923</b>	<b>6 777</b>	<b>7 243</b>	<b>7 191</b>	<b>6 746</b>	<b>6 518</b>	<b>6 497</b>	<b>6 911</b>	<b>82 642</b>	<b>6 627</b>	<b>6 550</b>	<b>6 903</b>	<b>7 172</b>	<b>7 136</b>	<b>TOTAL PECUARIO</b>
Carne de ave	2 780	2 921	3 080	3 130	2 784	2 639	2 573	2 695	33 052	2 416	2 271	2 345	2 552	2 885	Carne de ave
Carne de porcino	207	205	239	233	231	235	236	232	2 648	205	228	235	216	219	Carne de porcino
Carne de vacuno	459	424	498	489	495	505	511	565	5 928	483	494	520	499	462	Carne de vacuno
Carne de ovino	5	5	5	5	5	5	5	6	63	5	5	6	6	5	Carne de ovino
Leche	2 677	2 596	2 762	2 606	2 469	2 394	2 413	2 446	31 340	2 680	2 686	2 970	3 016	2 750	Leche
Huevos	795	626	659	728	762	740	759	967	9 611	838	866	827	883	815	Huevos

1/ Cifras preliminares.

Fuente: Dirección Regional del MINAGRI de San Martín.

Elaboración: BCRP. Sucursal Iquitos. Departamento de Estudios Económicos.



Anexo Nº 02

**SAN MARTÍN: INDICADORES DEL SECTOR PESQUERO  
(T.M.)**

	2014										2015					
	May.	Jun.	Jul.	Ago.	Set.	Oct.	Nov.	Dic.	Ene.-Dic.	Ene.	Feb.	Mar.	Abr.	May.		
<b>A. INGRESO OTROS DPTOS.</b>	<b>287</b>	<b>254</b>	<b>290</b>	<b>295</b>	<b>319</b>	<b>432</b>	<b>321</b>	<b>424</b>	<b>3 925</b>	<b>358</b>	<b>368</b>	<b>267</b>	<b>411</b>	<b>553</b>	<b>A. INGRESO OTROS DPTOS.</b>	
- Fresco	211	179	217	194	214	245	163	265	2 639	224	201	167	257	316	- Fresco	
- Salpreso	28	31	24	7	5	9	10	4	229	5	16	1	5	14	- Salpreso	
- Seco-salado	48	44	49	94	100	178	148	155	1 057	129	151	99	149	223	- Seco-salado	
<b>B. PRODUCCIÓN INTERNA</b>	<b>328</b>	<b>312</b>	<b>369</b>	<b>71</b>	<b>73</b>	<b>85</b>	<b>71</b>	<b>89</b>	<b>2 551</b>	<b>77</b>	<b>106</b>	<b>82</b>	<b>85</b>	<b>122</b>	<b>B. PRODUCCIÓN INTERNA</b>	
- Acuicultura	321	303	359	68	70	83	68	87	2 475	76	104	80	83	120	- Acuicultura	
- Extracción río Huallaga	7	9	10	3	3	2	3	2	76	1	2	2	2	2	- Extracción río Huallaga	
<b>TOTAL DESEMBARQUE (A+B)</b>	<b>615</b>	<b>566</b>	<b>659</b>	<b>366</b>	<b>392</b>	<b>517</b>	<b>392</b>	<b>513</b>	<b>6 476</b>	<b>435</b>	<b>474</b>	<b>349</b>	<b>496</b>	<b>675</b>	<b>TOTAL DESEMBARQUE (A+B)</b>	

Fuente: Dirección Regional de la Producción de San Martín.

Elaboración: BCRP. Sucursal Iquitos. Departamento de Estudios Económicos.

Anexo Nº 03

**SAN MARTÍN: PRODUCCIÓN DE MADERA ROLLIZA**  
(Metros cúbicos)

Especies de madera	2014									2015					Especies de madera
	May.	Jun.	Jul.	Ago.	Set.	Oct.	Nov.	Dic.	Ene.-Dic.	Ene.	Feb.	Mar.	Abr.	May.	
Alfaro	0	0	0	0	0	0	0	0	0	0	0	0	0	0	Alfaro
Ana caspi	0	19	0	24	35	23	2	0	138	43	0	0	0	4	Ana caspi
Bolaina	164	453	595	492	337	273	782	639	5 768	280	83	183	129	505	Bolaina
Caoba	0	0	0	0	0	0	0	0	0	0	0	0	0	0	Caoba
Capirona	0	35	48	0	0	0	0	0	212	17	0	0	0	326	Capirona
Catahua	27	123	0	0	0	22	23	5	217	0	0	0	0	5	Catahua
Cedro	202	1 485	0	0	130	40	108	48	2 330	26	16	0	0	109	Cedro
Cedro (otros)	21	516	0	0	0	0	131	113	1 409	29	0	0	2	0	Cedro (otros)
Copaiba	25	5	0	19	0	56	108	59	359	0	16	0	0	68	Copaiba
Cumala	27	1 560	0	0	208	0	43	93	2 010	9	0	9	37	54	Cumala
Estoraque	0	0	0	0	0	0	0	0	0	0	0	0	0	5	Estoraque
Huangana shiringa	0	0	0	0	0	0	6	0	6	0	0	0	0	22	Huangana shiringa
Huayruro	9	115	12	1	149	10	22	47	376	38	32	0	51	39	Huayruro
Ishpingo	0	0	0	0	0	0	0	0	20	0	0	0	0	0	Ishpingo
Leche caspi	22	35	0	8	1	0	0	3	94	3	0	0	4	44	Leche caspi
Manchinga	85	160	0	242	172	26	16	0	745	26	0	0	9	46	Manchinga
Marupa	13	120	18	0	34	0	9	40	271	7	0	0	14	1	Marupa
Mashonaste	16	908	0	0	2	11	2	22	1 127	4	11	0	0	8	Mashonaste
Moena	39	484	0	2	149	23	117	80	1 445	40	0	15	9	55	Moena
Papelilo caspi	21	67	24	0	89	46	30	6	314	42	6	0	77	164	Papelilo caspi
Pashaco	7	2	0	3	3	61	20	9	166	15	0	9	25	66	Pashaco
Pumaquiro	0	47	0	0	0	0	0	0	47	0	0	0	0	0	Pumaquiro
Quina Quina	7	70	0	14	0	0	7	7	119	0	6	3	28	51	Quina Quina
Quinilla	0	28	0	10	0	0	0	0	53	0	7	0	5	49	Quinilla
Tornillo	905	435	107	150	542	183	1 567	87	4 944	159	78	137	108	546	Tornillo
Otros	726	3 103	0	65	438	175	234	276	5 850	168	51	49	153	699	Otros
<b>TOTAL</b>	<b>2 316</b>	<b>9 770</b>	<b>804</b>	<b>1 030</b>	<b>2 289</b>	<b>949</b>	<b>3 222</b>	<b>1 531</b>	<b>28 015</b>	<b>906</b>	<b>306</b>	<b>405</b>	<b>651</b>	<b>2 866</b>	<b>TOTAL</b>

Fuente: Oficina Regional de Recursos Naturales de San Martín.

Elaboración: BCRP. Sucursal Iquitos. Departamento de Estudios Económicos.



Anexo Nº 04

**SAN MARTÍN: PRODUCCIÓN DE MADERA ASERRADA**  
(Metros cúbicos)

	2014										2015					Especies de madera
	May.	Jun.	Jul.	Ago.	Set.	Oct.	Nov.	Dic.	Ene.-Dic.	Ene.	Feb.	Mar.	Abr.	May.		
<b>Especies de madera</b>															<b>Especies de madera</b>	
Alfaro	0	0	0	0	0	0	0	0	0	0	0	0	0	0	Alfaro	
Ana caspi	5	7	0	13	18	16	1	1	69	0	9	0	0	2	Ana caspi	
Bolaina	219	133	200	210	496	378	250	363	3 512	55	122	101	142	41	Bolaina	
Caoba	0	0	0	0	0	0	0	0	0	0	0	0	0	0	Caoba	
Capirona	0	0	0	0	0	0	3	1	11	0	11	0	0	0	Capirona	
Catahua	0	10	23	36	0	11	11	23	121	0	0	4	0	12	Catahua	
Cedro	61	32	6	7	32	70	120	68	570	20	5	51	0	7	Cedro	
Cedro (otros)	0	3	24	21	31	43	62	79	571	22	9	15	1	0	Cedro (otros)	
Copaiba	31	23	4	12	0	36	80	44	250	4	55	45	11	35	Copaiba	
Cumala	14	19	36	67	85	65	31	62	435	43	0	55	20	46	Cumala	
Estoraque	0	2	0	0	7	21	0	11	83	0	0	0	0	0	Estoraque	
Huayruro	8	11	5	10	1	15	11	22	96	8	21	25	23	45	Huayruro	
Ishpingo	0	0	0	0	0	0	3	16	50	2	18	0	0	0	Ishpingo	
Leche caspi	0	2	0	2	1	0	1	1	11	12	0	0	2	18	Leche caspi	
Manchinga	27	0	39	77	168	62	11	8	407	0	0	0	6	2	Manchinga	
Marupa	24	13	0	25	22	19	7	8	161	3	0	0	5	0	Marupa	
Mashonaste	11	7	1	14	1	9	6	10	65	5	13	0	0	0	Mashonaste	
Moena	20	5	0	31	40	70	65	146	592	10	2	23	12	15	Moena	
Papelillo caspi	23	37	4	24	26	41	15	3	207	26	21	10	30	57	Papelillo caspi	
Pashaco	0	11	1	1	6	55	22	26	162	2	0	16	23	41	Pashaco	
Pumaquiro	0	0	0	0	0	0	0	0	0	4	0	0	0	0	Pumaquiro	
Quina quina	7	14	0	4	0	0	2	5	39	2	3	1	8	17	Quina quina	
Quinilla	3	0	3	16	2	4	13	12	57	0	3	0	3	17	Quinilla	
Rifari	0	0	2	0	1	8	8	3	53	1	0	0	10	9	Rifari	
Riñón de huangana	0	0	0	0	0	0	0	0	0	0	0	0	0	0	Riñón de huangana	
Tornillo	194	185	219	214	384	547	724	431	3 796	163	149	311	141	68	Tornillo	
Zapote	34	15	0	0	0	0	0	0	107	0	0	0	0	7	Zapote	
Otros	235	283	171	339	347	298	460	202	2 835	139	56	147	81	172	Otros	
<b>TOTAL</b>	<b>916</b>	<b>812</b>	<b>738</b>	<b>1 123</b>	<b>1 668</b>	<b>1 768</b>	<b>1 901</b>	<b>1 538</b>	<b>14 254</b>	<b>521</b>	<b>497</b>	<b>804</b>	<b>518</b>	<b>611</b>	<b>TOTAL</b>	

Fuente: Oficina Regional de Recursos Naturales de San Martín.

Elaboración: BCRP. Sucursal Iquitos. Departamento de Estudios Económicos.



Anexo Nº 05

**SAN MARTIN: PRODUCCIÓN MANUFACTURERA <sup>1/</sup>**  
**(Índice de volumen físico: 2007=100)**

C I I U	2014								2015					C I I U	
	May.	Jun.	Jul.	Ago.	Set.	Oct.	Nov.	Dic.	Ene.-Dic.	Ene.	Feb.	Mar.	Abr.		May.
<b>MANUFACTURA PRIMARIA</b>	<b>0,0</b>	<b>0,0</b>	<b>18,9</b>	<b>0,0</b>	<b>0,0</b>	<b>0,0</b>	<b>0,0</b>	<b>17,2</b>	<b>17,4</b>	<b>0,0</b>	<b>0,0</b>	<b>0,0</b>	<b>0,0</b>	<b>0,0</b>	<b>MANUFACTURA PRIMARIA</b>
2320 - Biodiesel	0,0	0,0	18,9	0,0	0,0	0,0	0,0	17,2	17,4	0,0	0,0	0,0	0,0	0,0	2320 - Biodiesel
<b>MANUFACTURA NO PRIMARIA</b>	<b>138,9</b>	<b>119,7</b>	<b>124,3</b>	<b>116,5</b>	<b>151,6</b>	<b>147,4</b>	<b>155,1</b>	<b>154,9</b>	<b>137,8</b>	<b>129,2</b>	<b>116,7</b>	<b>129,6</b>	<b>117,7</b>	<b>129,8</b>	<b>MANUFACTURA NO PRIMARIA</b>
1514 - Aceite y manteca	164,5	132,9	130,1	110,0	169,8	160,6	168,6	174,0	153,5	135,9	123,9	144,4	135,8	152,7	1514 - Aceite y manteca
1520 - Quesos y mantequillas	102,4	97,7	80,9	97,7	73,7	115,3	115,9	121,6	98,1	93,5	125,0	63,1	71,4	97,3	1520 - Quesos y mantequillas
1543 - Chocolates	16,6	16,7	16,8	0,0	67,3	0,0	78,0	11,4	24,0	29,0	0,0	15,9	3,1	4,0	1543 - Chocolates
1554 - Bebidas gaseosas	47,8	39,3	47,8	67,3	70,0	46,6	54,9	61,0	54,0	63,4	38,0	56,0	58,7	54,9	1554 - Bebidas gaseosas
2010 - Madera aserrada	21,4	19,0	17,3	26,3	39,0	41,4	27,8	21,2	25,2	12,2	11,6	18,8	12,1	14,3	2010 - Madera aserrada
2411 - Jabón	259,0	208,7	231,8	295,0	267,6	291,5	271,7	281,3	289,3	389,8	334,0	313,2	307,8	315,1	2411 - Jabón
2695 - Ladrillos, bloques y adoquines	109,3	133,5	162,3	151,5	146,3	109,0	101,0	119,6	117,4	139,3	104,8	120,8	118,8	93,3	2695 - Ladrillos, bloques y adoquines
2694 - Cemento	196,1	186,5	213,6	202,7	226,4	228,8	240,2	229,4	207,5	206,5	184,3	205,2	166,8	180,2	2694 - Cemento
<b>TOTAL</b>	<b>128,6</b>	<b>110,8</b>	<b>116,5</b>	<b>107,8</b>	<b>140,3</b>	<b>136,5</b>	<b>143,6</b>	<b>144,7</b>	<b>128,8</b>	<b>119,6</b>	<b>108,</b>	<b>120,</b>	<b>108,9</b>	<b>120,2</b>	<b>TOTAL</b>

1/ cifras preliminares

Fuente: Dirección Regional de la Producción de San Martín - Encuesta a Empresas Industriales.

Elaboración: BCRP. Sucursal Iquitos. Departamento de Estudios Económicos.

Anexo Nº 06

**SAN MARTIN: PRODUCCIÓN MANUFACTURERA <sup>1/</sup>**  
(Variación porcentual)

C I I U	2014/2013										2015/2014					C I I U
	May.	Jun.	Jul.	Ago.	Set.	Oct.	Nov.	Dic.	Ene.-Dic.	Ene.	Feb.	Mar.	Abr.	May.		
<b>MANUFACTURA PRIMARIA</b>	<b>-100,0</b>	<b>-100,0</b>	<b>-91,7</b>	<b>-100,0</b>	<b>-100,0</b>	<b>-100,0</b>	<b>-100,0</b>	<b>-92,4</b>	<b>-93,5</b>	<b>-100,0</b>	<b>-100,0</b>	-	-	-	<b>MANUFACTURA PRIMARIA</b>	
2320 - Biodiesel	-100,0	-100,0	-91,7	-100,0	-100,0	-100,0	-100,0	-92,4	-93,5	-100,0	-100,0	-	-	-	2320 - Biodiesel	
<b>MANUFACTURA NO PRIMARIA</b>	<b>6,5</b>	<b>0,9</b>	<b>-5,5</b>	<b>-13,8</b>	<b>9,9</b>	<b>-13,3</b>	<b>-3,6</b>	<b>8,3</b>	<b>4,4</b>	<b>-13,8</b>	<b>-13,8</b>	<b>-5,5</b>	<b>-3,7</b>	<b>-6,6</b>	<b>MANUFACTURA NO PRIMARIA</b>	
1514 - Aceite y manteca	7,1	-0,7	-3,7	-21,9	25,3	-3,0	28,4	32,9	16,3	-21,7	-17,6	-13,1	-4,4	-7,2	1514 - Aceite y manteca	
1520 - Quesos y mantequillas	16,6	0,2	-65,5	-36,1	-69,0	-75,8	-84,7	-72,5	-69,5	0,2	62,5	-40,3	-25,7	-5,0	1520 - Quesos y mantequillas	
1543 - Chocolates	13,5	-64,0	-62,1	-100,0	238,3	-100,0	7,1	-33,2	-18,8	-1,8	-100,0	6,2	-69,3	-75,7	1543 - Chocolates	
1554 - Bebidas gaseosas	-27,1	-27,1	1,2	53,6	60,6	3,1	-11,0	26,6	-1,9	9,2	-30,2	13,6	12,9	14,9	1554 - Bebidas gaseosas	
2010 - Madera aserrada	-16,3	1,5	-35,5	-50,0	-7,8	-33,6	-27,8	-39,8	-26,6	-56,7	-58,2	22,0	-29,8	-33,3	2010 - Madera aserrada	
2411 - Jabón	-5,7	-34,5	-35,5	-2,4	-30,0	-10,8	-17,2	-10,0	-5,0	-2,9	0,4	-13,6	14,9	21,7	2411 - Jabón	
2695 - Ladrillos, bloques y adoquines	-15,9	-5,0	17,7	18,2	70,9	-38,3	-33,8	-14,6	-20,2	21,6	30,9	41,3	23,7	-14,6	2695 - Ladrillos, bloques y adoquines	
2694 - Cemento	13,4	14,3	16,8	2,2	9,8	6,1	24,1	16,2	23,5	-1,0	-11,1	14,4	-2,5	-8,1	2694 - Cemento	
<b>TOTAL</b>	<b>-4,3</b>	<b>-8,2</b>	<b>-16,0</b>	<b>-24,3</b>	<b>-2,5</b>	<b>-23,2</b>	<b>-16,0</b>	<b>-3,0</b>	<b>-9,3</b>	<b>-20,9</b>	<b>-14,0</b>	<b>-5,5</b>	<b>-3,7</b>	<b>-6,6</b>	<b>TOTAL</b>	

1/ cifras preliminares

Fuente: Dirección Regional de la Producción de San Martín - Encuesta a Empresas Industriales.

Elaboración: BCRP. Sucursal Iquitos. Departamento de Estudios Económicos.



Anexo Nº 07

**EMPLEO FORMAL URBANO EN EMPRESAS DE 10 Y MÁS TRABAJADORES  
EN LA CIUDAD DE TARAPOTO POR SECTORES ECONÓMICOS  
(Variación porcentual con respecto al mismo mes del año anterior)**

Año	Mes	Primario <sup>1/</sup>	Industria	Comercio	Transporte	Servicios <sup>2/</sup>	Total
2014	MAY.	10,9	-9,0	2,0	14,5	11,1	6,8
	JUN.	10,4	-8,0	0,2	15,0	5,8	3,7
	JUL.	5,8	-6,1	-1,6	17,0	4,8	2,5
	AGO.	6,4	-9,4	0,7	2,3	9,3	4,6
	SET.	3,5	-10,3	0,5	5,4	9,6	4,5
	OCT.	0,5	-9,8	-1,2	5,0	7,9	2,9
	NOV.	2,5	-9,6	-1,8	1,5	8,4	3,0
	DIC.	4,4	-10,4	4,3	1,4	7,0	4,4
2015	ENE.	1,4	-7,9	7,7	-0,9	6,7	5,2
	FEB.	-2,7	3,3	4,8	-4,3	7,7	4,8
	MAR.	-8,2	5,3	-2,2	-2,0	7,9	2,0
	ABR.	0,6	8,4	2,7	-2,1	11,6	6,6
	MAY. <sup>3/</sup>	-2,6	9,6	1,5	-6,1	5,3	3,0

Nota: La información corresponde al primer día de cada mes.

1/ Conformada por las subramas agricultura, pesca y minería.

2/ Conformada por las subramas servicios prestados a empresas, restaurantes y hoteles, establecimientos financieros, enseñanza, servicios sociales y comunales; y electricidad, gas y agua.

3/ Preliminar.

Fuente: MTPE – Encuesta Nacional de Variación Mensual del Empleo (ENVME).

Elaboración: BCRP. Sucursal Iquitos. Departamento de Estudios Económicos.



Anexo Nº 08

**SAN MARTÍN: EXPORTACIONES FOB POR GRUPO DE PRODUCTOS**  
(Millones US\$)

	2014									2015					
	May.	Jun.	Jul.	Ago.	Set.	Oct.	Nov.	Dic.	Ene.-Dic.	Ene.	Feb.	Mar.	Abr.	May.	
<b>1. Productos tradicionales</b>	<b>2,5</b>	<b>6,3</b>	<b>7,4</b>	<b>10,6</b>	<b>11,8</b>	<b>12,3</b>	<b>10,1</b>	<b>5,4</b>	<b>71,5</b>	<b>1,1</b>	<b>0,6</b>	<b>0,4</b>	<b>0,5</b>	<b>2,9</b>	<b>1. Productos tradicionales</b>
- Algodón	0,0	0,0	0,0	0,0	0,0	0,0	0,0	0,0	0,0	0,0	0,0	0,0	0,0	0,0	- Algodón
- Café verde en grano seco	2,5	6,3	7,4	10,6	11,8	12,3	10,1	5,4	71,5	1,1	0,6	0,4	0,5	2,9	- Café verde en grano seco
<b>2. Productos no tradicionales</b>	<b>7,3</b>	<b>7,4</b>	<b>14,1</b>	<b>12,1</b>	<b>12,1</b>	<b>9,6</b>	<b>9,9</b>	<b>10,0</b>	<b>101,2</b>	<b>10,1</b>	<b>2,8</b>	<b>4,5</b>	<b>4,5</b>	<b>9,0</b>	<b>2. Productos no tradicionales</b>
- Forestales	<b>0,0</b>	<b>0,0</b>	<b>0,0</b>	<b>0,0</b>	<b>0,0</b>	<b>0,1</b>	<b>0,0</b>	<b>0,0</b>	<b>0,3</b>	<b>0,0</b>	<b>0,1</b>	<b>0,0</b>	<b>0,0</b>	<b>0,0</b>	- Forestales
* Madera aserrada	0,0	0,0	0,0	0,0	0,0	0,1	0,0	0,0	0,1	0,0	0,1	0,0	0,0	0,0	* Madera aserrada
* Tablillas y Frisos	0,0	0,0	0,0	0,0	0,0	0,0	0,0	0,0	0,1	0,0	0,0	0,0	0,0	0,0	* Tablillas y Frisos
* Machihembrado	0,0	0,0	0,0	0,0	0,0	0,0	0,0	0,0	0,0	0,0	0,0	0,0	0,0	0,0	* Machihembrado
* Otros acabados	0,0	0,0	0,0	0,0	0,0	0,0	0,0	0,0	0,0	0,0	0,0	0,0	0,0	0,0	* Otros acabados
- Pesqueros	<b>0,1</b>	<b>0,0</b>	<b>0,0</b>	<b>0,0</b>	<b>0,0</b>	<b>0,0</b>	<b>0,0</b>	<b>0,0</b>	<b>0,1</b>	<b>0,0</b>	<b>0,0</b>	<b>0,0</b>	<b>0,0</b>	<b>0,0</b>	- Pesqueros
* Paiche salado	0,1	0,0	0,0	0,0	0,0	0,0	0,0	0,0	0,1	0,0	0,0	0,0	0,0	0,0	* Paiche salado
- Agroindustriales	<b>6,9</b>	<b>7,1</b>	<b>13,8</b>	<b>11,8</b>	<b>12,0</b>	<b>9,6</b>	<b>9,9</b>	<b>9,9</b>	<b>98,8</b>	<b>10,0</b>	<b>2,6</b>	<b>4,4</b>	<b>4,5</b>	<b>8,8</b>	- Agroindustriales
* Conservas de palmito	0,1	0,1	0,0	0,2	0,3	0,3	0,3	0,1	2,1	0,2	0,2	0,4	0,2	0,2	* Conservas de palmito
* Tabaco negro / rubio	0,4	0,1	0,1	0,3	0,2	0,6	0,1	0,3	2,7	0,4	0,0	0,4	0,1	0,0	* Tabaco negro / rubio
* Manteca y aceite de palma	0,5	0,3	0,0	0,1	0,5	0,0	0,3	0,3	3,4	0,3	0,2	0,4	0,4	0,2	* Manteca y aceite de palma
* Cacao y cáscara de cacao	5,1	6,3	12,8	10,2	10,2	6,5	4,6	6,9	76,4	6,5	1,8	2,3	3,0	5,4	* Cacao y cáscara de cacao
* Aceite de sachá inchi	0,6	0,3	0,5	0,6	0,8	1,1	1,4	1,0	7,5	1,3	0,4	0,3	0,6	0,9	* Aceite de sachá inchi
* Uña de gato	0,0	0,0	0,0	0,0	0,0	0,0	0,0	0,0	0,0	0,0	0,0	0,0	0,0	0,0	* Uña de gato
* Chocolates	0,0	0,0	0,0	0,0	0,0	0,0	0,0	0,0	0,0	0,0	0,0	0,0	0,0	0,0	* Chocolates
* Puros	0,0	0,0	0,0	0,0	0,0	0,0	0,0	0,0	0,2	0,0	0,0	0,0	0,0	0,0	* Puros
* Otros <sup>1/</sup>	0,2	0,0	0,3	0,3	0,0	1,1	3,1	1,3	6,5	1,4	0,0	0,6	0,2	2,0	* Otros <sup>1/</sup>
- Resto <sup>2/</sup>	<b>0,4</b>	<b>0,3</b>	<b>0,3</b>	<b>0,3</b>	<b>0,1</b>	<b>0,0</b>	<b>0,1</b>	<b>0,1</b>	<b>2,0</b>	<b>0,0</b>	<b>0,1</b>	<b>0,1</b>	<b>0,0</b>	<b>0,2</b>	- Resto <sup>2/</sup>
<b>TOTAL EXPORTACIONES (1+2)</b>	<b>9,9</b>	<b>13,7</b>	<b>21,5</b>	<b>22,7</b>	<b>24,0</b>	<b>21,9</b>	<b>20,0</b>	<b>15,4</b>	<b>172,6</b>	<b>11,2</b>	<b>3,4</b>	<b>5,0</b>	<b>4,9</b>	<b>11,9</b>	<b>TOTAL EXPORTACIONES (1+2)</b>

1/ Plantas vivas, achiote, maca, semillas de pijuayo, etc.

2/ Manufactura de piedras preciosas, bisutería, material publicitario, objetos de adorno, etc.

Fuente: SUNAT ( www.sunat.gob.pe )

Elaboración: BCRP. Sucursal Iquitos. Departamento de Estudios Económicos.



Anexo Nº 09

**SAN MARTÍN: GASTOS NO FINANCIEROS DEL GOBIERNO NACIONAL <sup>1/</sup>**  
(Millones de nuevos soles)

	2014										2015					
	May.	Jun.	Jul.	Ago.	Set.	Oct.	Nov.	Dic.	Ene.-Dic.	Ene.	Feb.	Mar.	Abr.	May.		
<b>GASTOS NO FINANCIEROS</b>	<b>49,2</b>	<b>55,4</b>	<b>50,7</b>	<b>62,7</b>	<b>44,9</b>	<b>46,5</b>	<b>35,3</b>	<b>97,2</b>	<b>654,9</b>	<b>62,0</b>	<b>88,2</b>	<b>61,1</b>	<b>45,7</b>	<b>53,6</b>	<b>GASTOS NO FINANCIEROS</b>	
<b>a. GASTOS CORRIENTES</b>	<b>31,1</b>	<b>39,0</b>	<b>34,6</b>	<b>50,4</b>	<b>31,8</b>	<b>37,6</b>	<b>23,4</b>	<b>60,5</b>	<b>448,1</b>	<b>60,4</b>	<b>47,3</b>	<b>55,8</b>	<b>39,2</b>	<b>45,9</b>	<b>a. GASTOS CORRIENTES</b>	
1. Personal y obligaciones	12,4	12,3	15,1	12,4	12,1	12,2	11,9	17,0	154,9	11,9	13,9	14,2	14,1	14,4	1. Personal y obligaciones	
2. Pensiones y prestaciones sociales	0,8	0,9	1,3	0,9	0,9	1,3	1,0	1,9	13,2	0,8	0,8	0,8	1,3	0,9	2. Pensiones y prestaciones sociales	
3. Bienes y servicios	7,3	7,2	16,0	6,5	6,8	7,3	8,2	15,5	116,2	12,3	7,1	10,7	6,8	27,2	3. Bienes y servicios	
4. Otros gastos corrientes	8,8	15,9	0,5	21,6	9,9	16,0	1,9	23,5	122,4	0,9	10,3	9,7	15,5	2,9	4. Otros gastos corrientes	
5. Donaciones y transferencias	1,7	2,7	1,8	9,1	2,2	0,8	0,4	2,5	41,5	34,5	15,1	20,4	1,4	0,5	5. Donaciones y transferencias	
<b>b. GASTOS DE CAPITAL</b>	<b>18,2</b>	<b>16,4</b>	<b>16,1</b>	<b>12,2</b>	<b>13,1</b>	<b>8,9</b>	<b>12,0</b>	<b>36,7</b>	<b>206,7</b>	<b>1,6</b>	<b>40,9</b>	<b>5,3</b>	<b>6,5</b>	<b>7,7</b>	<b>b. GASTOS DE CAPITAL</b>	
1. Adquisición de activos no financieros	17,9	14,5	16,1	11,6	10,1	8,3	9,7	33,1	176,4	1,5	32,7	3,3	5,7	6,1	1. Adquisición de activos no financieros	
2. Otros gastos de capital	0,0	0,1	0,0	0,2	0,2	0,6	0,0	3,5	4,6	0,0	0,0	1,7	0,1	0,0	2. Donaciones y transferencias	
3. Donaciones y transferencias	0,2	1,8	0,0	0,4	2,7	0,0	2,2	0,1	25,7	0,1	8,2	0,3	0,7	1,5	3. Otros gastos de capital	

1/ Información actualizada al 30 de junio de 2015.

Fuente: Ministerio de Economía y Finanzas.

Elaboración: BCRP Sucursal Iquitos. Departamento de Estudios Económicos.

Anexo Nº 10

**SAN MARTÍN: GASTOS NO FINANCIEROS DEL GOBIERNO REGIONAL <sup>1/</sup>**  
(Millones de nuevos soles)

	2014									2015					
	May.	Jun.	Jul.	Ago.	Set.	Oct.	Nov.	Dic.	Ene.-Dic.	Ene.	Feb.	Mar.	Abr.	May.	
<b>GASTOS NO FINANCIEROS</b>	<b>69,3</b>	<b>131,0</b>	<b>94,6</b>	<b>73,6</b>	<b>85,2</b>	<b>62,7</b>	<b>105,8</b>	<b>190,4</b>	<b>1092,2</b>	<b>54,8</b>	<b>56,0</b>	<b>59,8</b>	<b>123,7</b>	<b>51,9</b>	<b>GASTOS NO FINANCIEROS</b>
<b>a. GASTOS CORRIENTES</b>	<b>46,2</b>	<b>47,0</b>	<b>75,3</b>	<b>44,7</b>	<b>52,9</b>	<b>48,2</b>	<b>68,5</b>	<b>81,3</b>	<b>634,0</b>	<b>42,3</b>	<b>44,6</b>	<b>42,5</b>	<b>51,3</b>	<b>51,1</b>	<b>a. GASTOS CORRIENTES</b>
1. Personal y obligaciones	31,0	32,4	59,8	31,6	33,3	33,3	38,8	50,8	439,8	34,3	34,4	28,8	34,1	34,3	1. Personal y obligaciones
2. Pensiones y prestaciones sociales	3,9	3,2	5,1	3,4	3,7	3,5	3,7	6,8	48,8	4,7	3,6	3,5	3,6	3,6	2. Pensiones y prestaciones sociales
3. Bienes y servicios	11,2	11,3	10,0	9,6	13,7	11,1	16,3	23,5	132,1	3,2	6,6	10,2	13,5	11,7	3. Bienes y servicios
4. Otros gastos corrientes	0,1	0,2	0,4	0,1	2,2	0,3	9,7	0,1	13,3	0,0	0,0	0,0	0,0	1,5	4. Otros gastos corrientes
<b>b. GASTOS DE CAPITAL</b>	<b>23,1</b>	<b>84,0</b>	<b>19,3</b>	<b>28,9</b>	<b>32,3</b>	<b>14,6</b>	<b>37,3</b>	<b>109,1</b>	<b>458,3</b>	<b>12,5</b>	<b>11,4</b>	<b>17,3</b>	<b>72,4</b>	<b>0,8</b>	<b>b. GASTOS DE CAPITAL</b>
1. Adquisición de activos no financieros	23,1	84,0	19,3	28,9	32,3	14,6	37,3	109,1	458,3	12,5	11,4	15,9	72,4	0,8	1. Adquisición de activos no financieros
2. Donaciones y transferencias	0,0	0,0	0,0	0,0	0,0	0,0	0,0	0,0	0,0	0,0	0,0	1,4	0,0	0,0	2. Donaciones y transferencias
3. Otros gastos de capital	0,0	0,0	0,0	0,0	0,0	0,0	0,0	0,0	0,0	0,0	0,0	0,0	0,0	0,0	3. Otros gastos de capital

1/ Información actualizada al 30 de junio de 2015.

Fuente: Ministerio de Economía y Finanzas.

Elaboración: BCRP Sucursal Iquitos. Departamento de Estudios Económicos.

Anexo Nº 11

**SAN MARTÍN: GASTOS NO FINANCIEROS DE LOS GOBIERNOS LOCALES 1/**  
(Millones de nuevos soles)

	2014									2015					
	May.	Jun.	Jul.	Ago.	Set.	Oct.	Nov.	Dic.	Ene.-Dic.	Ene.	Feb.	Mar.	Abr.	May.	
<b>GASTOS NO FINANCIEROS</b>	<b>35,1</b>	<b>39,4</b>	<b>49,5</b>	<b>32,0</b>	<b>44,8</b>	<b>51,9</b>	<b>49,8</b>	<b>116,1</b>	<b>547,1</b>	<b>6,5</b>	<b>22,5</b>	<b>47,8</b>	<b>34,6</b>	<b>35,0</b>	<b>GASTOS NO FINANCIEROS</b>
<b>a. GASTOS CORRIENTES</b>	<b>16,6</b>	<b>15,9</b>	<b>17,8</b>	<b>16,4</b>	<b>14,3</b>	<b>14,9</b>	<b>14,7</b>	<b>28,5</b>	<b>197,4</b>	<b>5,8</b>	<b>13,2</b>	<b>19,1</b>	<b>15,3</b>	<b>16,1</b>	<b>a. GASTOS CORRIENTES</b>
1. Personal y obligaciones	3,2	3,1	4,5	3,5	3,2	3,5	3,4	5,4	44,0	3,1	4,0	4,0	3,5	3,3	1. Personal y obligaciones
2. Pensiones y prestaciones sociales	1,1	1,0	1,1	1,2	1,0	1,6	1,7	1,6	13,9	0,2	0,9	1,1	0,9	0,7	2. Pensiones y prestaciones sociales
3. Bienes y servicios	11,5	10,6	11,4	10,6	9,4	8,2	8,3	19,5	128,2	2,4	8,1	13,6	10,4	11,6	3. Bienes y servicios
4. Donaciones y transferencias	0,6	0,9	0,6	0,9	0,5	1,3	1,1	1,6	8,9	0,0	0,1	0,2	0,3	0,1	4. Donaciones y transferencias
5. Otros gastos corrientes	0,2	0,2	0,2	0,3	0,2	0,2	0,2	0,3	2,5	0,1	0,2	0,2	0,3	0,2	5. Otros gastos corrientes
<b>b. GASTOS DE CAPITAL</b>	<b>18,5</b>	<b>23,4</b>	<b>31,7</b>	<b>15,6</b>	<b>30,5</b>	<b>37,0</b>	<b>35,1</b>	<b>87,6</b>	<b>349,7</b>	<b>0,7</b>	<b>9,3</b>	<b>28,7</b>	<b>19,3</b>	<b>19,0</b>	<b>b. GASTOS DE CAPITAL</b>
1. Adquisición de activos no financieros	18,5	23,4	31,7	15,6	30,5	36,9	35,1	87,6	349,5	0,7	9,3	28,7	19,3	19,0	1. Adquisición de activos no financieros
2. Donaciones y transferencias	0,0	0,0	0,0	0,0	0,0	0,1	0,0	0,0	0,1	0,0	0,0	0,0	0,0	0,0	2. Donaciones y transferencias
3. Otros gastos de capital	0,0	0,0	0,0	0,0	0,0	0,0	0,0	0,0	0,0	0,0	0,0	0,0	0,0	0,0	3. Otros gastos de capital

1/ Información actualizada al 30 de junio de 2015.

Fuente: Ministerio de Economía y Finanzas.

Elaboración: BCRP Sucursal Iquitos. Departamento de Estudios Económicos.

Anexo Nº 12

**SAN MARTÍN: INVERSIÓN NO FINANCIERA DEL GOBIERNO NACIONAL <sup>1/</sup>**  
(Millones de nuevos soles)

FUNCIONES	2014									2015					FUNCIONES
	May.	Jun.	Jul.	Ago.	Set.	Oct.	Nov.	Dic.	Ene.-Dic.	Ene.	Feb.	Mar.	Abr.	May.	
AGROPECUARIA	0,2	0,3	0,3	0,4	2,3	0,1	0,7	0,8	5,5	0,3	2,1	1,1	2,9	1,7	AGROPECUARIA
DEFENSA Y SEGURIDAD NACIONAL	9,1	0,3	0,0	0,1	0,0	0,0	0,0	0,0	9,5	0,0	0,0	0,0	0,0	0,0	DEFENSA Y SEGURIDAD NACIONAL
CULTURA Y DEPORTE	0,0	0,0	0,0	0,0	0,0	0,0	0,0	0,0	0,0	0,0	0,0	0,0	0,0	0,0	CULTURA Y DEPORTE
EDUCACIÓN	0,5	1,4	1,3	1,2	1,8	3,3	2,9	19,5	37,1	0,4	7,2	1,0	1,6	2,4	EDUCACIÓN
ENERGÍA	0,4	0,5	0,9	0,5	1,4	1,6	0,2	0,9	9,6	0,6	0,4	0,4	0,1	0,1	ENERGÍA
JUSTICIA	0,0	0,0	0,2	0,2	0,1	0,1	0,1	0,1	0,9	0,0	0,0	0,0	0,0	0,0	JUSTICIA
AMBIENTE	0,3	0,5	0,4	0,2	0,2	0,4	0,2	0,3	3,9	0,0	0,2	0,1	0,1	0,1	AMBIENTE
ORDEN PUBLICO Y SEGURIDAD	0,0	0,0	0,0	0,3	0,0	0,5	0,1	0,4	1,3	0,0	0,1	0,0	0,0	0,0	ORDEN PUBLICO Y SEGURIDAD
PLANEAMIENTO, GESTION Y RESERVA	0,5	-0,4	0,4	0,0	0,0	0,1	0,1	1,0	1,9	0,0	0,3	0,0	0,0	0,0	PLANEAMIENTO, GESTION Y RESERVA
PROTECCION SOCIAL	0,0	0,0	0,0	0,0	0,0	0,0	0,0	0,1	0,1	0,0	0,0	0,0	0,0	0,0	PROTECCION SOCIAL
SALUD	0,0	0,0	1,2	0,2	0,0	0,0	0,0	1,1	2,5	0,0	0,0	0,0	0,0	0,0	SALUD
SANEAMIENTO	0,0	0,0	0,0	0,0	0,0	0,1	0,0	0,2	0,3	0,1	0,1	0,1	0,2	0,1	SANEAMIENTO
TRANSPORTE	6,8	11,7	11,2	6,7	4,2	1,5	4,5	3,2	94,0	0,1	21,8	0,3	0,4	1,5	TRANSPORTE
COMUNICACIONES	0,0	0,0	0,0	0,0	0,0	0,1	0,0	3,1	3,3	0,0	0,0	0,0	0,0	0,0	COMUNICACIONES
TURISMO	0,1	0,1	0,0	2,0	0,0	0,6	1,0	2,4	6,6	0,0	0,4	0,2	0,3	0,3	TURISMO
<b>TOTAL INVERSIONES</b>	<b>17,9</b>	<b>14,5</b>	<b>16,1</b>	<b>11,6</b>	<b>10,1</b>	<b>8,3</b>	<b>9,7</b>	<b>33,1</b>	<b>176,4</b>	<b>1,5</b>	<b>32,7</b>	<b>3,3</b>	<b>5,7</b>	<b>6,1</b>	<b>TOTAL INVERSIONES</b>

1/ Información actualizada al 30 de junio de 2015.

Fuente: Ministerio de Economía y Finanzas.

Elaboración: BCRP. Sucursal Iquitos. Departamento de Estudios Económicos.



Anexo Nº 13

**SAN MARTÍN: INVERSIÓN NO FINANCIERA DEL GOBIERNO REGIONAL <sup>1/</sup>**  
 (Millones de nuevos soles)

FUNCIONES	2014										2015					FUNCIONES
	May.	Jun.	Jul.	Ago.	Set.	Oct.	Nov.	Dic.	Ene.-Dic.	Ene.	Feb.	Mar.	Abr.	May.		
AGROPECUARIA	2,5	4,4	1,8	1,3	1,3	1,9	0,9	1,7	30,5	1,5	0,5	0,3	0,2	0,6	AGROPECUARIA	
CULTURA Y DEPORTE	0,0	0,1	0,1	0,1	0,1	0,1	0,1	0,1	0,8	0,0	0,0	0,0	0,1	0,1	CULTURA Y DEPORTE	
EDUCACIÓN	0,7	4,1	0,7	0,6	5,7	2,4	2,4	8,9	29,7	0,0	1,9	3,2	5,3	1,0	EDUCACIÓN	
ENERGÍA	0,0	0,0	0,0	0,0	0,0	0,0	0,0	0,0	0,1	0,0	0,0	0,0	0,0	0,0	ENERGÍA	
MEDIO AMBIENTE	0,2	0,2	0,4	0,3	0,3	0,5	0,6	1,1	4,2	0,2	0,2	0,4	0,3	0,3	MEDIO AMBIENTE	
MINERÍA	0,0	0,0	0,0	0,0	0,0	0,0	0,0	0,2	0,2	0,0	0,0	0,0	0,0	0,0	MINERÍA	
ORDEN PUBLICO Y SEGURIDAD	0,2	0,2	0,2	0,1	0,3	0,2	0,3	0,5	2,4	0,0	0,1	0,2	0,2	0,3	ORDEN PUBLICO Y SEGURIDAD	
PESCA	0,0	0,0	0,0	0,0	0,0	0,0	0,0	0,0	0,0	0,0	0,0	0,0	0,0	0,0	PESCA	
PLANEAMIENTO, GESTION Y RESERVA	2,9	2,7	4,0	3,1	3,1	3,5	3,3	8,6	42,2	1,5	2,9	3,0	7,0	-1,0	PLANEAMIENTO, GESTION Y RESERVA	
PROTECCION SOCIAL	0,0	0,0	0,0	0,0	0,0	0,0	0,0	0,0	0,0	0,0	0,0	0,0	0,0	0,0	PROTECCION SOCIAL	
SALUD	4,3	6,6	7,2	16,1	13,4	2,1	6,1	57,0	127,1	2,2	4,7	4,7	5,1	7,7	SALUD	
SANEAMIENTO	3,9	3,4	1,8	1,9	1,5	1,2	2,5	2,4	26,6	0,0	0,3	2,0	0,7	0,5	SANEAMIENTO	
TRABAJO	0,0	0,0	0,0	0,0	0,0	0,0	0,0	0,0	0,0	0,0	0,0	0,0	0,0	0,0	TRABAJO	
TRANSPORTE	8,2	61,9	3,0	5,2	6,4	2,7	20,8	28,6	192,5	7,1	0,8	2,1	53,5	-9,0	TRANSPORTE	
COMUNICACIONES	0,0	0,0	0,0	0,0	0,0	0,0	0,2	0,0	0,3	0,0	0,0	0,0	0,0	0,0	COMUNICACIONES	
COMERCIO	0,0	0,0	0,0	0,0	0,0	0,0	0,0	0,0	0,0	0,0	0,0	0,0	0,0	0,0	COMERCIO	
TURISMO	0,1	0,3	0,2	0,2	0,2	0,1	0,1	0,1	1,7	0,0	0,0	0,0	0,0	0,0	TURISMO	
VIVIENDA Y DESARROLLO URBANO	0,0	0,0	0,0	0,0	0,0	0,0	0,0	0,0	0,1	0,0	0,0	0,0	0,1	0,3	VIVIENDA Y DESARROLLO URBANO	
<b>TOTAL INVERSIONES</b>	<b>23,1</b>	<b>84,0</b>	<b>19,3</b>	<b>28,9</b>	<b>32,3</b>	<b>14,6</b>	<b>37,3</b>	<b>109,1</b>	<b>458,3</b>	<b>12,5</b>	<b>11,4</b>	<b>15,9</b>	<b>72,4</b>	<b>0,8</b>	<b>TOTAL INVERSIONES</b>	

1/ Información actualizada al 30 de junio de 2015.

Fuente: Ministerio de Economía y Finanzas.

Elaboración: BCRP. Sucursal Iquitos. Departamento de Estudios Económicos.



Anexo Nº 14

**SAN MARTÍN: INVERSIÓN NO FINANCIERA DE LOS GOBIERNOS LOCALES <sup>1/</sup>**  
(Millones de nuevos soles)

FUNCIONES	2014									2015					FUNCIONES
	May.	Jun.	Jul.	Ago.	Set.	Oct.	Nov.	Dic.	Ene.-Dic.	Ene.	Feb.	Mar.	Abr.	May.	
AGROPECUARIA	0,3	0,2	0,3	0,3	0,3	0,2	0,3	0,6	3,1	0,0	0,3	0,4	0,5	0,3	AGROPECUARIA
CULTURA Y DEPORTE	0,6	2,1	3,8	0,5	0,6	2,0	2,9	1,3	15,3	0,1	0,2	3,2	-1,2	0,8	CULTURA Y DEPORTE
COMERCIO	0,2	0,1	-1,9	2,1	0,0	0,3	0,1	0,0	5,7	0,0	0,0	0,0	0,0	0,1	COMERCIO
EDUCACIÓN	2,7	6,8	5,6	2,8	4,6	8,4	3,2	17,0	62,9	0,0	0,9	9,6	4,3	6,5	EDUCACIÓN
ENERGÍA	0,1	0,5	0,3	0,4	0,2	0,2	0,1	0,6	3,1	0,1	0,1	0,1	0,1	0,0	ENERGÍA
INDUSTRIA	0,0	0,0	0,0	0,1	0,0	0,0	0,0	0,0	0,3	0,0	0,0	0,0	0,0	0,0	INDUSTRIA
AMBIENTE	0,6	0,7	0,9	0,9	1,0	0,3	0,3	2,0	9,0	0,1	0,4	0,2	1,1	0,5	AMBIENTE
ORDEN PUBLICO Y SEGURIDAD	0,8	0,9	0,7	0,6	0,8	0,7	0,9	3,4	11,5	0,0	0,2	0,4	0,8	0,8	ORDEN PUBLICO Y SEGURIDAD
PESCA	0,0	0,0	0,0	0,0	0,0	0,0	0,0	0,0	0,0	0,0	0,0	0,0	0,0	0,0	PESCA
PLANEAMIENTO, GESTION Y RESERVA	1,8	1,4	1,1	1,3	1,4	0,8	1,5	3,1	17,1	0,1	0,7	1,7	1,8	1,9	PLANEAMIENTO, GESTION Y RESERVA
PROTECCION SOCIAL	0,3	0,2	0,3	0,2	0,4	0,2	0,4	1,0	4,0	0,0	0,0	0,0	0,1	0,2	PROTECCION SOCIAL
SALUD	0,5	0,5	0,3	0,2	0,1	0,2	0,2	0,6	3,7	0,0	0,1	0,4	0,1	0,1	SALUD
SANEAMIENTO	2,9	2,2	4,7	3,5	9,2	8,2	11,8	24,1	80,4	0,1	1,7	5,5	2,7	2,1	SANEAMIENTO
TRABAJO	0,0	0,0	0,0	0,0	0,0	0,0	0,0	0,0	0,2	0,0	0,0	0,0	0,0	0,0	TRABAJO
TRANSPORTE	6,3	7,2	15,1	1,9	11,1	11,9	8,9	31,2	114,6	0,2	3,7	5,9	7,4	4,3	TRANSPORTE
COMUNICACIONES	0,0	0,0	0,0	0,0	0,0	0,0	0,1	0,1	0,1	0,0	0,0	0,0	0,0	0,0	COMUNICACIONES
TURISMO	0,1	0,1	0,0	0,1	0,0	0,0	0,0	0,0	1,0	0,0	0,1	0,3	0,1	0,4	TURISMO
VIVIENDA Y DESARROLLO URBANO	1,1	0,6	0,5	0,7	0,9	3,5	4,4	2,7	17,4	0,1	0,9	1,0	1,3	0,9	VIVIENDA Y DESARROLLO URBANO
<b>TOTAL INVERSIONES</b>	<b>18,5</b>	<b>23,4</b>	<b>31,7</b>	<b>15,6</b>	<b>30,5</b>	<b>36,9</b>	<b>35,1</b>	<b>87,6</b>	<b>349,5</b>	<b>0,7</b>	<b>9,3</b>	<b>28,7</b>	<b>19,3</b>	<b>19,0</b>	<b>TOTAL INVERSIONES</b>

1/ Información actualizada al 30 de junio de 2015.

Fuente: Ministerio de Economía y Finanzas.

Elaboración: BCRP. Sucursal Iquitos. Departamento de Estudios Económicos.



Anexo Nº 15

**SAN MARTÍN: DEPÓSITOS POR ENTIDAD**  
(Saldos en millones de nuevos soles)

	2014								2015					
	May.	Jun.	Jul.	Ago.	Set.	Oct.	Nov.	Dic.	Ene.	Feb.	Mar.	Abr.	May.	
A. BANCA MÚLTIPLE	350	352	363	355	362	344	358	390	380	367	417	428	448	A. BANCA MÚLTIPLE
B. EMPRESAS FINANCIERAS	4	4	4	4	4	4	4	4	4	4	4	4	4	B. EMPRESAS FINANCIERAS
C. CAJAS MUNICIPALES	109	110	115	120	121	125	128	128	133	128	125	126	129	C. CAJAS MUNICIPALES
D. CAJAS RURALES	1	1	1	0	1	1	1	1	1	1	0	0	1	D. CAJAS RURALES
E. BANCO DE LA NACIÓN	156	159	164	177	170	171	155	173	163	161	194	193	188	E. BANCO DE LA NACIÓN
<b>DEPÓSITOS TOTALES</b>	<b>619</b>	<b>626</b>	<b>647</b>	<b>657</b>	<b>658</b>	<b>644</b>	<b>646</b>	<b>695</b>	<b>680</b>	<b>661</b>	<b>739</b>	<b>751</b>	<b>770</b>	<b>DEPÓSITOS TOTALES</b>

Fuente: Superintendencia de Banca, Seguros y AFP.

Elaboración: BCRP. Sucursal Iquitos. Departamento de Estudios Económicos.



Anexo Nº 16

**SAN MARTÍN: CRÉDITO POR ENTIDAD <sup>1/</sup>**  
**(Saldos en millones de nuevos soles)**

	2014								2015					
	May.	Jun.	Jul.	Ago.	Set.	Oct.	Nov.	Dic.	Ene.	Feb.	Mar.	Abr.	May.	
A. BANCA MÚLTIPLE	1 365	1 367	1 374	1 383	1 393	1 391	1 398	1 402	1 405	1 413	1 514	1 525	1 530	A. BANCA MÚLTIPLE
B. EMPRESAS FINANCIERAS	154	155	157	159	162	166	169	172	175	179	123	125	127	B. EMPRESAS FINANCIERAS
C. CAJAS MUNICIPALES	334	325	325	328	328	330	336	332	338	344	347	352	354	C. CAJAS MUNICIPALES
D. CAJAS RURALES	3	3	3	3	3	3	4	4	4	4	4	4	4	D. CAJAS RURALES
E. EDPYMES	9	9	9	9	8	7	8	7	7	8	8	7	8	E. EDPYMES
F. BANCO DE LA NACIÓN <sup>2/</sup>	104	104	105	106	106	107	108	107	108	109	110	111	113	F. BANCO DE LA NACIÓN <sup>2/</sup>
G. AGROBANCO <sup>3/</sup>	58	58	64	68	69	70	70	71	71	73	76	80	83	G. AGROBANCO <sup>3/</sup>
<b>TOTAL</b>	<b>2 026</b>	<b>2 022</b>	<b>2 036</b>	<b>2 056</b>	<b>2 070</b>	<b>2 074</b>	<b>2 091</b>	<b>2 094</b>	<b>2 107</b>	<b>2 129</b>	<b>2 181</b>	<b>2 203</b>	<b>2 219</b>	<b>TOTAL</b>
Moneda Nacional	1 909	1 901	1 911	1 928	1 939	1 940	1 954	1 959	1 970	1 995	2 036	2 059	2 078	Moneda Nacional
Moneda Extranjera	118	121	125	128	131	135	137	136	137	134	145	144	142	Moneda Extranjera

<sup>1/</sup> cifras preliminares.

<sup>2/</sup> Solo considera los créditos de consumo e hipotecario.

<sup>3/</sup> No considera los créditos a las demás empresas del Sistema Financiero.

Fuente: Superintendencia de Banca, Seguros y AFP.

Elaboración: BCRP. Sucursal Iquitos. Departamento de Estudios Económicos.



Anexo Nº 17

**SAN MARTÍN: TASA DE MOROSIDAD <sup>1/</sup>**  
(En porcentaje)

ENTIDADES FINANCIERAS	2014								2015					ENTIDADES FINANCIERAS
	May.	Jun.	Jul.	Ago.	Set.	Oct.	Nov.	Dic.	Ene.	Feb.	Mar.	Abr.	May.	
Banca Múltiple	10,1	10,3	10,8	10,5	10,5	10,7	10,1	9,5	9,7	9,9	10,9	10,7	10,8	Banca Múltiple
Empresas Financieras	10,5	10,0	9,9	9,6	9,0	8,7	8,2	7,8	7,7	7,5	7,7	7,5	7,6	Empresas Financieras
Cajas Municipales	9,2	8,5	8,7	9,5	9,4	9,1	9,5	8,3	8,0	7,6	7,7	7,8	7,7	Cajas Municipales
Cajas Rurales de Ahorro y Crédito	18,8	19,8	19,3	19,6	18,0	15,4	13,9	12,2	12,0	10,2	10,0	10,0	10,0	Cajas Rurales de Ahorro y Crédito
EDPYMEs	4,2	5,0	5,3	5,2	4,2	3,5	3,6	3,9	4,6	5,0	4,6	5,0	4,8	EDPYMEs
Banco de la Nación <sup>2/</sup>	0,8	0,9	0,9	0,9	0,9	1,0	1,0	1,0	1,1	1,0	1,0	1,1	1,0	Banco de la Nación <sup>2/</sup>
Agrobanco <sup>3/</sup>	2,6	2,4	2,0	1,9	2,1	3,2	2,6	2,1	1,9	1,7	1,7	1,7	1,7	Agrobanco <sup>3/</sup>
<b>TOTAL</b>	<b>9,2</b>	<b>9,2</b>	<b>9,5</b>	<b>9,4</b>	<b>9,4</b>	<b>9,4</b>	<b>9,0</b>	<b>8,4</b>	<b>8,5</b>	<b>8,5</b>	<b>9,2</b>	<b>9,1</b>	<b>9,0</b>	<b>TOTAL</b>

1/ Cifras preliminares, calculadas en base a: (créditos vencidos + créditos en cobranza judicial) / colocaciones brutas.

2/ Solo considera los créditos de consumo e hipotecario.

3/ No considera los créditos a las demás empresas del Sistema Financiero.

Fuente: Superintendencia de Banca, Seguros y AFP.

Elaboración: BCRP. Sucursal Iquitos. Departamento de Estudios Económicos.