

BANCO CENTRAL DE RESERVA DEL PERÚ
SUCURSAL IQUITOS



SAN MARTÍN: Síntesis de Actividad Económica
ABRIL 2015¹

Departamento de Estudios Económicos

El Banco Central de Reserva del Perú (BCRP) ha considerado presentar un conjunto de indicadores sectoriales de actividad económica con la finalidad de poder realizar el seguimiento del desempeño de la economía departamental. Para el sector real, se ha utilizado el Valor Bruto de Producción a precios del año 2007 para los sectores disponibles. Cabe señalar que a partir de enero 2014, el Instituto Nacional de Estadística (INEI) ha realizado el cambio de año base (de 1994 a 2007) para la construcción del Producto Bruto Interno (PBI) nacional, estando en elaboración la desagregación departamental. En la medida que se publique referida información, el BCRP volvería a elaborar para cada departamento un indicador agregado de actividad económica.

¹ En el presente informe participaron Arnulfo Cumbicus y Mario López.

ÍNDICE

	<i>Página</i>
RESUMEN EJECUTIVO.....	3
I. ACTIVIDAD PRODUCTIVA.....	5
1. Actividad primaria.....	5
1.1. Sector agropecuario.....	5
1.2. Sector pesca.....	6
2. Otros indicadores sectoriales.....	7
2.1 Sector manufactura.....	7
2.2 Despachos de cemento.....	8
2.3 Arribos a los establecimientos de hospedaje.....	9
II. ASPECTOS LABORALES.....	10
1. Empleo.....	10
III. SECTOR EXTERNO.....	11
1. Exportaciones.....	11
IV. CRÉDITO Y DEPÓSITOS.....	11
1. Crédito.....	11
2. Depósitos.....	13
V. GASTO PÚBLICO NO FINANCIERO.....	15
1. Gasto corriente no financiero.....	15
2. Inversión pública.....	15
VI. ANEXOS.....	17



RESUMEN EJECUTIVO

Principales hechos de importancia

- En abril, el sector **agropecuario** creció en 7,1 por ciento interanual; mientras el sector **pesca** se contrajo en 76,1 por ciento, respecto a similar mes del año anterior.
- En **otros indicadores de actividad económica**, en abril crecieron la inversión pública (84,3 por ciento), número de arribos de turistas a los establecimientos de hospedaje (18,6 por ciento), crédito de consumo (9,5 por ciento), crédito total (9,2 por ciento), empleo en empresas privadas formales (6,6 por ciento), despachos de cemento (3,8 por ciento) y crédito hipotecario (0,6 por ciento). En cambios, se contrajo la producción manufacturera (-1,7 por ciento).

Actividad primaria

- El **sector agropecuario** creció en 7,1 por ciento interanual en abril, inducido por la expansión del sub-sector agrícola (7,9 por ciento), mientras el pecuario se contrajo en 0,9 por ciento; el primero asociado a la mayor producción de arroz cáscara, café, maíz amarillo y palma aceitera; y el pecuario vinculado a la menor producción de carne de aves. En el periodo enero-abril de 2015, la actividad agropecuaria acumuló un crecimiento de 0,2 por ciento interanual, explicado por el dinamismo de los sub-sectores agrícola y pecuario.
- El **sector pesca** se contrajo en 76,1 por ciento interanual, debido a la menor crianza en piscigranjas de las especies tilapia, gamitama, camarón gigante, paco y paiche; y por la escasez de boquichico en los ríos Saposoa y Huallaga. En el periodo enero-abril el sector pesca registró una disminución de 69,6 por ciento interanual.

Otros indicadores de actividad económica

- La **producción manufacturera** disminuyó en 1,7 por ciento interanual en abril, inducida por el menor dinamismo de la industria no primaria. En el periodo enero-abril la manufactura acumuló una contracción de 10,8 por ciento interanual.
- Los **despachos de cemento** crecieron en 3,8 por ciento interanual en abril, debido al mayor gasto en algunas obras privadas; y más gasto en obras públicas por parte del gobierno regional. En el periodo enero-abril acumularon un crecimiento de 2,5 por ciento interanual.
- De acuerdo con información del Ministerio de Comercio Exterior y Turismo, el **número de arribos de turistas a los establecimientos de hospedaje** creció en 18,6 por ciento interanual en abril, impulsado por el mayor flujo de turistas nacionales y extranjeros. En el periodo enero-abril acumuló un crecimiento de 21,2 por ciento interanual.
- El **empleo** en empresas privadas formales de 10 y más trabajadores en Tarapoto creció en 6,6 por ciento interanual en abril, debido al mayor requerimiento de trabajadores en cuatro de las cinco ramas de actividad, en particular, servicios y manufactura. En el periodo enero-abril de 2015 el empleo acumuló un crecimiento promedio de 4,7 por ciento interanual.
- El **crédito total** en San Martín se incrementó en 9,2 por ciento interanual en abril, a S/. 2 203 millones; asimismo, los **créditos de consumo e hipotecario** registraron crecimientos de 9,5 por ciento y 0,6 por ciento, respectivamente.
- La **inversión pública** registró una expansión de 84,3 por ciento interanual en abril, impulsada por el mayor nivel de ejecución de proyectos del gobierno regional, cuyo nivel de inversión creció en 438,4 por ciento interanual. Entre los principales proyectos avanzados están los del

gobierno nacional que gastó S/. 2,1 millones en el mejoramiento de la infraestructura de riego del canal lateral N° 24, margen derecha irrigación Sisa, en el distrito de San Rafael; el **gobierno regional** desembolsó S/. 52,3 millones en el mejoramiento de vías SM-107: Tingo de Ponaza-Shamboayacu; SM-108: Nuevo Lima-Barranca; SM-118 y SM-119: Bellavista-Alto Cuñumbuza; SM-120: Puente Santa Martha-Huicungo y SM-103: Piscocoyaco-El Dorado; S/. 3,8 millones en el mejoramiento de los servicios del Hospital II-2 Tarapoto y S/. 2,6 millones en el mejoramiento de la infraestructura educativa del colegio Tarapoto; y los **gobiernos locales** gastaron S/. 2,2 millones en la ampliación de la capacidad operativa del pool de maquinaria pesada de la municipalidad provincial de Mariscal Cáceres; S/. 1,0 millones en el mejoramiento del camino vecinal puerto Santa Rosa-Santa Rosa del Mayo-San José del Alto Mayo-Desvío la Cruz del Alto Mayo-Desvío Barrio Nuevo-Nueva Alianza, en el distrito de Moyobamba y S/. 1,0 millones en el mejoramiento de la infraestructura educativa del colegio Alto Perú, en el distrito de Soritor.

- En el periodo enero-abril de 2015, la inversión pública acumuló una disminución de 12,2 por ciento interanual, debido al menor nivel de ejecución en los tres niveles de gobierno.

Cuadro N° 1
OTROS INDICADORES DE ACTIVIDAD ECONÓMICA
(Variación % respecto a similar mes del año anterior)

	Nov.14	Dic.14	Ene.15	Feb.15	Mar.15	Abr.15
Producción industrial 1/	↓ -16,0	↓ -3,0	↓ -20,9	↓ -14,0	↓ -3,8	↓ -1,7
Despachos de cemento 1/	↑ 1,1	↑ 33,6	↑ 6,8	↓ -11,0	↑ 12,1	↑ 3,8
Arribos a los establecimientos hospedaje	↑ 8,1	↑ 18,2	↑ 24,3	↑ 25,4	↑ 17,1	↑ 18,6
Empleo formal urbano 2/	↑ 3,0	↑ 4,4	↑ 5,2	↑ 4,8	↑ 2,0	↑ 6,6
Crédito total	↑ 5,7	↑ 6,0	↑ 6,1	↑ 6,5	↑ 8,8	↑ 9,2
Crédito de consumo	↑ 10,4	↑ 9,6	↑ 9,5	↑ 9,9	↑ 9,7	↑ 9,5
Crédito hipotecario	↑ 5,3	↑ 5,2	↑ 3,9	↑ 2,8	↑ 2,9	↑ 0,6
Inversión pública 1/	↓ -20,0	↑ 64,2	↓ -79,6	↓ -18,3	↓ -7,7	↑ 84,3

1/ En términos reales.

2/ En empresas de 10 a más trabajadores situadas en la ciudad de Tarapoto.

Fuentes: BCRP - Sucursal Iquitos, SBS, MTPE y MEF.



I. ACTIVIDAD PRODUCTIVA

1. Actividad primaria

1.1. Sector agropecuario

- El sector agropecuario registró un crecimiento de 7,1 por ciento interanual en abril, explicado por el resultado positivo del sub-sector agrícola, mientras que el pecuario cayó en 0,9 por ciento. En el periodo enero-abril la actividad agropecuaria acumuló una expansión de 0,2 por ciento interanual, explicada por el dinamismo de los sub-sectores agrícola y pecuario.

Cuadro N° 2
PRODUCCIÓN DE PRINCIPALES PRODUCTOS AGROPECUARIOS^{1/}
 (Toneladas)

Sub-sectores	Estructura Porcentual 2013 ^{2/}	Abril				Enero - Abril			
		2014	2015	Var. %	Contribución ^{3/}	2014	2015	Var. %	Contribución ^{3/}
AGRÍCOLA	89,3			7,9	7,2			0,1	0,1
Orientado a la industria	39,9			6,1	3,3			1,1	0,5
Caña de azúcar	1,2	23 808	19 806	-16,8	-0,1	94 572	96 507	2,0	0,0
Palma aceitera	6,9	27 248	27 845	2,2	0,1	113 272	114 549	1,1	0,1
Maíz amarillo duro	5,4	1 803	4 746	163,2	1,2	60 255	49 389	-18,0	-1,3
Cacao	10,9	3 080	2 997	-2,7	-0,3	10 842	10 675	-1,5	-0,2
Café	15,4	12 944	13 772	6,4	2,4	19 903	22 009	10,6	1,9
Orientado al mercado interno	49,4			10,4	3,9			-0,9	-0,4
Arroz cáscara	30,8	47 912	56 908	18,8	4,4	189 447	187 279	-1,1	-0,3
Yuca	2,5	8 935	8 948	0,1	0,0	34 849	32 437	-6,9	-0,2
Plátano	10,9	37 969	38 500	1,4	0,1	153 095	152 248	-0,6	-0,1
Naranja	0,8	4 787	4 500	-6,0	-0,1	10 185	9 933	-2,5	0,0
Piña	0,4	1 005	479	-52,3	-0,1	4 850	4 389	-9,5	0,0
Papaya	0,6	2 265	1 505	-33,6	-0,1	7 871	6 538	-16,9	-0,1
Otros	3,4	11 175	9 732	-16,1	-0,4	65 228	69 180	6,6	0,2
PECUARIO	10,7			-0,9	-0,1			1,4	0,2
Carne de aves ^{4/}	4,9	2 064	1 934	-6,3	-0,3	7 634	7 838	2,7	0,1
Carne de porcino ^{4/}	0,5	195	227	16,4	0,1	837	923	10,3	0,1
Carne de vacuno ^{4/}	1,4	495	499	0,8	0,0	2 006	1 996	-0,5	0,0
Huevos	2,1	813	883	8,6	0,1	3 575	3 414	-4,5	-0,1
Leche	1,8	3 014	3 016	0,1	0,0	10 977	11 352	3,4	0,1
Otros	0,0	5	6	20,0	0,0	22	22	0,0	0,0
SECTOR AGROPECUARIO	100,0			7,1	7,1			0,2	0,2

1/ Cifras preliminares.

2/ A precios de 2007.

3/ En base a la estructura porcentual de similar periodo de 2014.

4/ Peso neto.

Fuente: MINAGRI-San Martín.

Elaboración: BCRP, Sucursal Iquitos. Departamento de Estudios Económicos.

- El sub-sector agrícola creció en 7,9 por ciento interanual en abril, debido a la mayor producción de arroz cáscara, café, maíz amarillo y palma aceitera; los casos de arroz y maíz obedecieron a mayores áreas cosechadas; en el caso del café influyó la rehabilitación de plantaciones y la temporada de cosechas; y en palma aceitera debido a más plantaciones en producción y lluvias moderadas y focalizadas. En el periodo enero-abril la producción agrícola avanzó en 0,1 por ciento interanual, impulsada por la mayor producción de café y palma aceitera.

- El sub-sector pecuario registró una disminución de 0,9 por ciento interanual en abril, explicada por la menor producción de carne de aves. En el periodo enero-abril el sub-sector pecuario acumuló un crecimiento de 1,4 por ciento interanual.
- En abril, las siembras disminuyeron en 13,0 por ciento frente a las registradas en similar mes de la campaña anterior, debido al adelanto de las siembras de arroz en el mes anterior, factores climáticos (lluvias intensas), además los agricultores están en campaña de cosechas de café.
- En la campaña 2014-2015, periodo agosto-abril, las siembras cayeron en 3,6 por ciento (5 083 hectáreas menos) frente a similar periodo de la campaña anterior. Los cultivos que encabezan las menores áreas instaladas son maíz amarillo duro, palma aceitera, café y yuca.

Cuadro N° 3
SUPERFICIE SEMBRADA 1/
(Hectáreas)

	Campaña Agrícola ^{2/}		Variación	
	2013/2014	2014/2015	Absoluta	Porcentual
CULTIVOS TRANSITORIOS	130 762	126 174	-4 589	-3,5
Arroz cáscara	66 866	66 733	-133	-0,2
Maíz amarillo	54 686	50 841	-3 845	-7,0
Maní	312	273	-39	-12,5
Yuca	5 446	5 240	-206	-3,8
Frijol grano seco	1 651	1 476	-175	-10,6
Frijol chichlayo	815	886	71	8,7
Otros	986	725	-261	-26,5
CULTIVOS PERMANENTES	9 224	8 730	-494	-5,4
Palma aceitera	899	50	-849	-94,4
Plátano	1 890	2 073	183	9,7
Papaya	249	304	55	22,1
Café	2 695	2 430	-265	-9,8
Cacao	2 572	3 062	490	19,1
Otros	6 186	6 303	117	1,9
Total	139 986	134 904	-5 083	-3,6

1/ Cifras preliminares.

2/ De agosto a abril.

Fuente: Dirección Regional del MINAGRI-San Martín.

Elaboración: BCRP, Sucursal Iquitos. Departamento de Estudios Económicos

1.2. Sector pesca

- La producción interna de pescado disminuyó en 76,1 por ciento interanual en abril, inducida por la menor crianza en piscigranjas de las especies tilapia, gamitana, camarón gigante, paco y paiche; así como por la escasez de boquichico en los ríos Huallaga y Saposoa.
- En el periodo enero-abril de 2015, la producción interna de pescado registró una disminución de 69,6 por ciento interanual, explicada por la menor crianza de tilapia y gamitana en piscigranjas.



Cuadro N° 4
SECTOR PESCA 1/
(Toneladas)

	Abril		Var. %	Enero - Abril		Var. %
	2014	2015		2014	2015	
Producción Interna	356	85	-76,1	1 153	350	-69,6
Fresco	356	85	-76,1	1 153	350	-69,6
Tilapia	281	67	-76,2	868	270	-68,9
Gamitana	40	4	-90,0	154	28	-81,8
Camaron gigante	11	2	-81,8	42	8	-81,0
Paco	13	9	-30,8	41	32	-22,0
Paiche	2	0	-100,0	14	0	-100,0
Boquichico	5	1	-80,0	17	4	-76,5
Otras especies	4	2	-50,0	17	8	-52,9
SECTOR PESCA 1/			-76,1			-69,6

1/ A precios de 2007. Cifras preliminares

Fuente: Dirección Regional de PRODUCE de San Martín.

Elaboración: BCRP, Sucursal Iquitos. Departamento de Estudios Económicos

2. Otros indicadores sectoriales

2.1 Sector manufactura

- La manufactura de San Martín registró una disminución de 1,7 por ciento interanual en abril, explicada por la contracción de la industria no primaria.
- En el periodo enero-abril de 2015, el sector manufactura registró una contracción de 10,8 por ciento interanual, inducida por la disminución de la industria primaria y no primaria.
- La industria primaria no registró indicador alguno en abril, al igual que en similar mes del año anterior, debido a la ausencia de producción de biodiesel; con ello, en el periodo enero-abril de 2015, la industria primaria se contrajo en 100,0 por ciento interanual.
- La industria no primaria disminuyó en 1,7 por ciento interanual en abril, inducida por la menor producción de manteca de palma, madera aserrada, cemento y chocolates; sin embargo, dicho resultado fue parcialmente contrarrestado por la mayor producción de queso y mantequilla; jabón; bebidas gaseosas y ladrillos, bloques y adoquines; con lo cual, en el periodo enero-abril de 2015 acumuló una disminución de 8,6 por ciento interanual.

Cuadro N° 5

SECTOR MANUFACTURA 1/

(Var. % real respecto a similar periodo del año anterior)

Ramas de actividad	Estructura % 2013 ^{2/}	Abril		Enero - Abril	
		Var. %	Contribución ^{3/}	Var. %	Contribución ^{3/}
MANUFACTURA PRIMARIA	14,1	-	-	-100,0	
Biodiesel	14,1	-	-	-100,0	-2,5
MANUFACTURA NO PRIMARIA	85,9	-1,7		-8,6	
Aceite y manteca	42,5	-4,4	-2,5	-14,6	-8,1
Queso y mantequillas	10,6	22,0	0,9	19,6	0,7
Chocolates	0,2	-69,7	-0,1	-40,5	-0,1
Bebidas gaseosas	2,1	12,9	0,4	1,1	0,0
Madera aserrada	3,1	-29,9	-0,6	-43,7	-0,9
Jabón	3,4	14,9	0,6	-1,4	-0,1
Ladrillos, bloques y adoquines	1,2	23,7	0,2	28,4	0,2
Cemento	22,8	-2,5	-0,7	-0,5	-0,1
SECTOR MANUFACTURA	100,0	-1,7	-1,7	-10,8	-10,8

1/ Cifras preliminares.

2/ A precios de 2007.

3/ En base a la estructura porcentual de similar periodo de 2014.

Fuente: Dirección Regional de la Producción-San Martín y Empresas.

Elaboración: BCRP, Sucursal Iquitos. Departamento de Estudios Económicos.

Gráfico N° 1

MANUFACTURA NO PRIMARIA

(Var. % real respecto a similar periodo del año anterior)

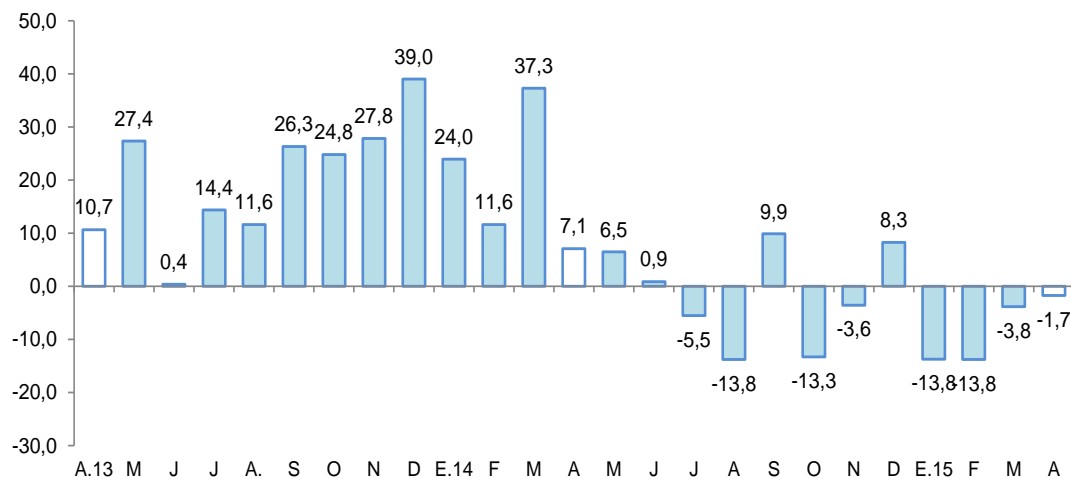

Fuente: BCRP, Sucursal Iquitos. Departamento de Estudios Económicos.

2.2 Despachos de cemento

- Los despachos de cemento registraron un crecimiento de 3,8 por ciento interanual en abril, explicado por el mayor gasto en algunas obras privadas, y también por más gasto en obras públicas por parte del gobierno regional



- En el periodo enero-abril de 2015, los despachos de cemento aumentaron en 2,5 por ciento interanual, debido al mayor gasto en algunas obras privadas; pero contrarrestado, en parte, por el menor gasto en obras públicas por parte de los tres niveles de gobierno.

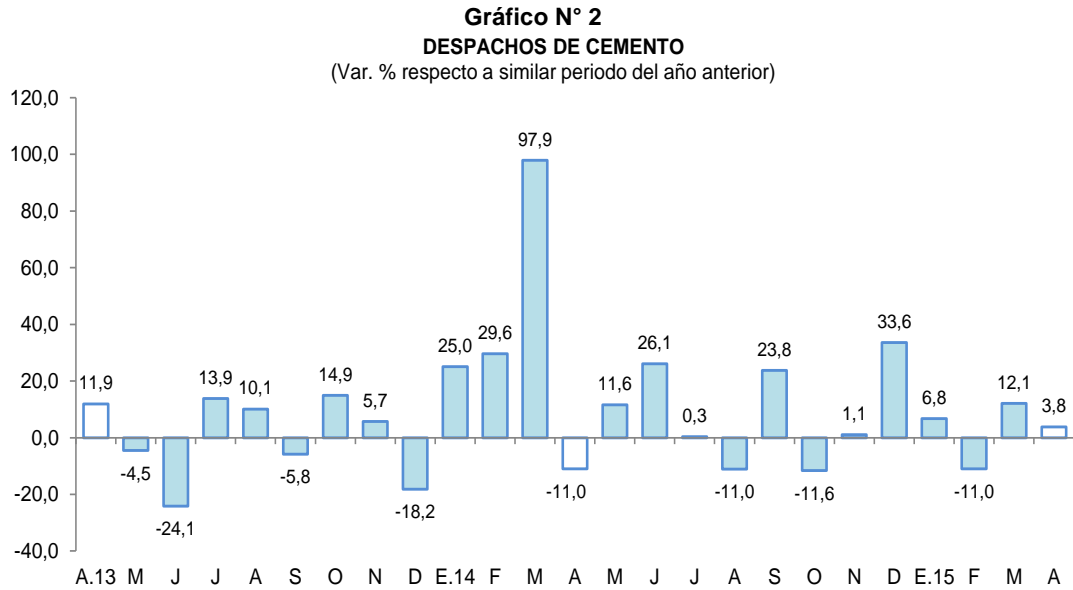

Fuente: BCRP, Sucursal Iquitos. Departamento de Estudios Económicos.

2.3 Arribos a los establecimientos de hospedaje

- De acuerdo con información del Ministerio de Comercio Exterior y Turismo, en abril arribaron 81 218 turistas a los establecimientos de hospedaje, mayores en 18,6 por ciento respecto a similar mes del año anterior, debido al mayor flujo de turistas nacionales y extranjeros. El turismo interno creció en 18,5 por ciento; y el receptivo en 24,5 por ciento.
- En el periodo enero-abril de 2015, el número de arribos de turistas a los establecimientos de hospedaje acumuló un crecimiento de 21,2 por ciento interanual, pero el acumulado en los últimos 12 meses creció en 9,9 por ciento en promedio.

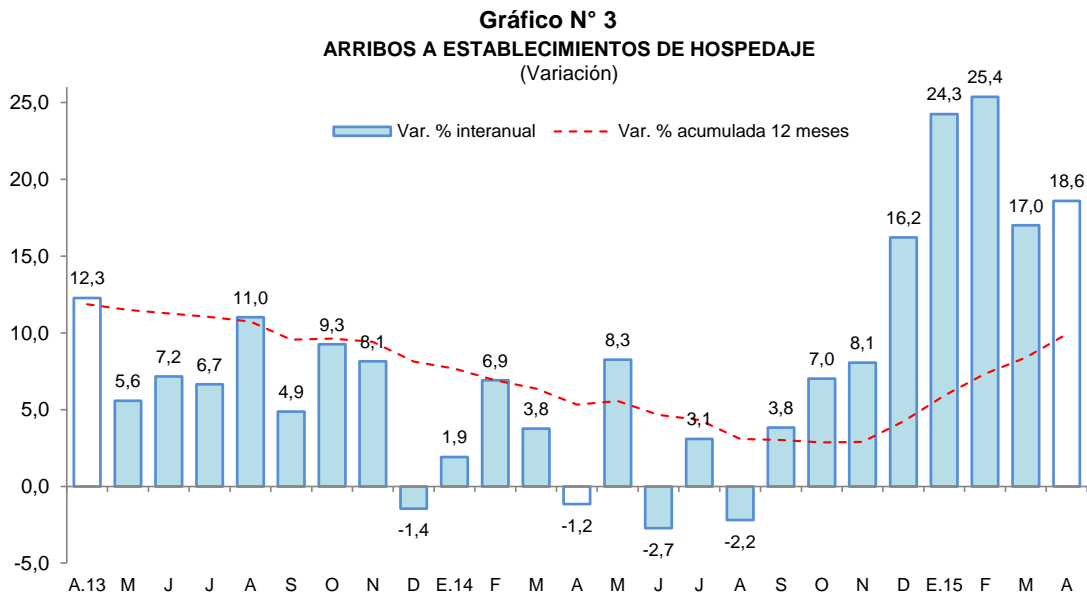

II. ASPECTOS LABORALES

1. Empleo

- El empleo en empresas privadas formales de 10 y más trabajadores en Tarapoto creció en 6,6 por ciento interanual en abril, debido al mayor requerimiento de trabajadores en cuatro de las cinco ramas de actividad, en particular servicios (11,6 por ciento) y manufactura (8,4 por ciento). Solo transporte y comunicaciones disminuyó sus pedidos de puestos de trabajo.
- En el periodo enero-abril de 2015, el empleo en empresas privadas formales acumuló un crecimiento promedio de 4,7 por ciento interanual.

Cuadro N° 6

CIUDAD DE TARAPOTO: ÍNDICE MENSUAL DE EMPLEO EN EMPRESAS PRIVADAS FORMALES DE 10 A MÁS TRABAJADORES, POR RAMA DE ACTIVIDAD^{1/}

(Octubre 2010=100)

Rama de Actividad	Abril			Enero - Abril		
	2014	2015	Var. %	2014	2015	Var. %
Primaria ^{2/}	115,1	115,8	0,6	114,4	111,8	-2,3
Manufactura	77,2	83,7	8,4	76,8	78,6	2,3
Comercio	139,4	143,1	2,7	139,3	143,8	3,2
Transporte y Comunicaciones	150,1	147,0	-2,1	148,3	144,9	-2,3
Servicios ^{3/}	113,7	126,9	11,6	106,6	115,8	8,6
Total	119,0	126,9	6,6	115,5	120,9	4,7

Nota: La información corresponde al primer día de cada mes.

1/ Cifras preliminares.

2/ Conformada por las subramas agricultura, pesca e hidrocarburos.

3/ Conformada por las subramas servicios prestados a empresas, restaurantes y hoteles, establecimientos financieros, enseñanza, servicios sociales y comunales; y electricidad, gas y agua.

Fuente: MTPE – Encuesta Nacional de Variación Mensual del Empleo (ENVME).

Elaboración: BCRP, Sucursal Iquitos. Departamento de Estudios Económicos.

Gráfico N° 4

CIUDAD DE TARAPOTO: EMPLEO FORMAL URBANO EN EMPRESAS DE 10 A MÁS TRABAJADORES

(Var. % respecto a similar periodo del año anterior)

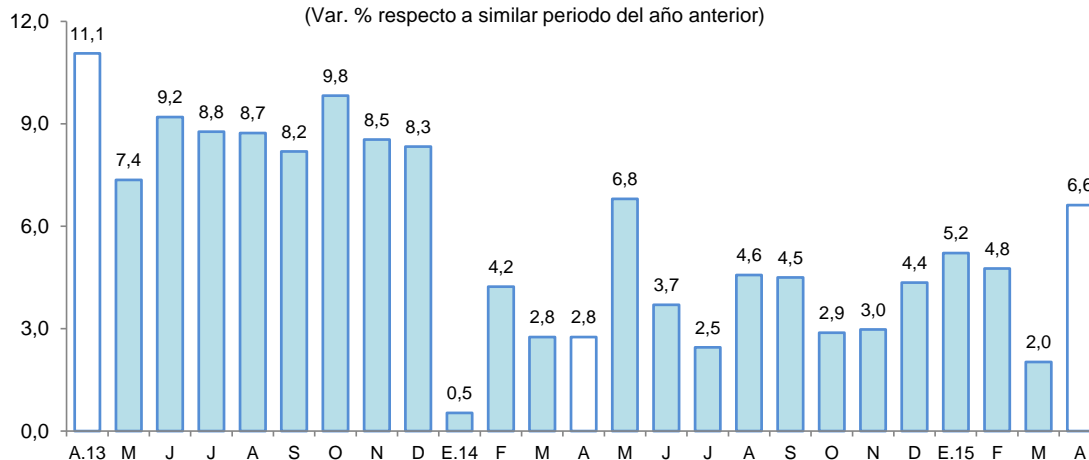

Fuente: MTPE – Encuesta Nacional de Variación Mensual del Empleo (ENVME).

III. SECTOR EXTERNO

1. Exportaciones

- Las exportaciones (US\$ 4,9 millones) cayeron en 11,1 por ciento interanual en abril, debido a los menores volúmenes exportados de café y ausencia de exportaciones de maderas.
- En el periodo enero-abril de 2015, las exportaciones (US\$ 24,4 millones) crecieron en 4,0 por ciento interanual, impulsadas por las ventas de productos agropecuarios, como aceite refinado de palma, conservas de palmito, tabaco y puros.
- Las exportaciones de productos tradicionales disminuyeron en 49,7 por ciento respecto a abril del año anterior, debido a los menores volúmenes exportados de café en grano; con lo cual, en el periodo enero-abril de 2015 acumularon una disminución de 47,0 por ciento interanual.

Cuadro N° 7
EXPORTACIONES POR GRUPO DE PRODUCTOS ^{1/}
(Valor FOB en millones de US\$)

Tipo	Estructura % 2014	Abril			Enero - Abril		
		2014	2015	Var. %	2014	2015	Var. %
PRODUCTOS TRADICIONALES	41,4	0,9	0,5	-49,7	5,0	2,6	-47,0
Algodón	0,0	0,0	0,0	-	0,0	0,0	-
Café	41,4	0,9	0,5	-49,7	4,9	2,6	-46,9
PRODUCTOS NO TRADICIONALES	58,6	4,6	4,5	-3,4	18,5	21,8	17,7
Agropecuarios	57,2	4,4	4,5	0,8	18,0	21,6	20,0
Pesqueros	0,0	0,0	0,0	-	0,0	0,0	-
Maderas	0,2	0,1	0,0	-100,0	0,2	0,1	-62,5
Otros no tradicionales	1,2	0,1	0,0	-100,0	0,3	0,2	-51,3
TOTAL EXPORTACIONES	100,0	5,6	4,9	-11,1	23,5	24,4	4,0

1/ Cifras preliminares

Fuente: SUNAT.

Elaboración: BCRP, Sucursal Iquitos. Departamento de Estudios Económicos.

- Las exportaciones de productos no tradicionales se contrajeron en 3,4 por ciento interanual en abril, como resultado de la ausencia de ventas de maderas y otros productos no tradicionales; pero en el periodo de enero-abril registraron un crecimiento de 17,7 por ciento interanual.
- En el periodo enero-abril, los principales mercados de destino de las exportaciones son Bélgica, Chile y Holanda; el primero de ellos adquirió el 17,8 por ciento del valor de los productos, Chile el 14,1 por ciento y Holanda el 11,3 por ciento.

IV. CRÉDITO Y DEPÓSITOS

1. Crédito

- El crédito registró un crecimiento de 9,2 por ciento interanual en abril. En la banca múltiple, que canaliza el 69,2 por ciento del total, el crédito se incrementó en 12,1 por ciento interanual; y en las instituciones no bancarias disminuyó en 1,7 por ciento. Al finalizar el mes, el crédito acumuló un saldo de S/. 2 203 millones, de los cuales, el 93,5 por ciento se encuentra colocado en moneda nacional, es decir, S/. 2 059 millones.
- El ratio crédito/depósitos pasó de 3,35 en abril del año anterior a 2,93 en abril de 2015, es decir, cayó en 0,42 puntos porcentuales. Además, un ratio mayor que la unidad, indica que San Martín es un demandante neto de crédito.

Cuadro N° 8
SAN MARTÍN: SALDO DE CRÉDITOS, NOMINAL SBS

En millones de nuevos soles

	Estructura %	Abril		Var.% Nominal Abr-15 / Abr-14
		Abr-15	2014	
Banco de la Nación	5,1	103	111	8,5
Agrobanco	3,6	60	80	33,6
Banca Múltiple	69,2	1 359	1 525	12,1
Instituciones No Bancarias	22,1	496	488	-1,7
Financieras	5,7	151	125	-17,5
Cajas Municipales	16,0	333	352	5,8
Cajas Rurales	0,2	3	4	18,4
Edpymes	0,3	9	7	-19,7
Arrendamiento Financiero	0,0	0	0	-
TOTAL	100,0	2 018	2 203	9,2
Empresas 1/	68,6	1 372	1 511	10,1
Personas	31,4	646	693	7,3
Consumo	24,1	484	530	9,5
Hipotecario	7,4	162	162	0,6
MN	93,5	1 900	2 059	8,4
ME	6,5	118	144	21,6
ME (Mill. US\$)		42	46	9,2

Fuente: SBS y AFP

Elaboración: BCRP, Sucursal Iquitos. Departamento de Estudios Económicos.

- Según tipo de crédito, destacan las mayores colocaciones en el segmento empresas (10,1 por ciento), consumo (9,5 por ciento) e hipotecario (0,6 por ciento).

Gráfico N° 5
SAN MARTÍN: EVOLUCIÓN DEL CRÉDITO
(Var. % respecto a similar mes del año anterior)

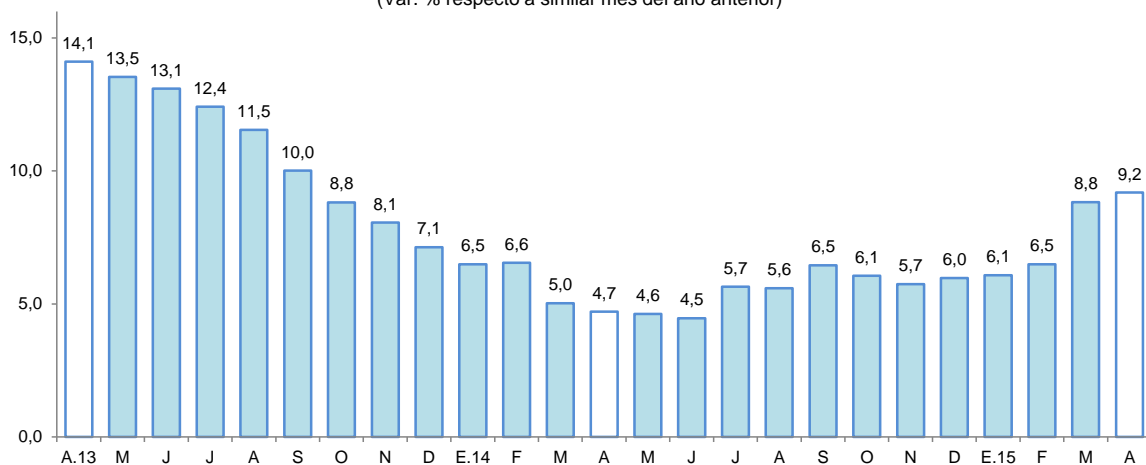

Fuente: SBS y AFP.

- Por tipo de moneda, el crédito en moneda nacional creció en 8,4 por ciento, y en dólares avanzó en 21,6 por ciento; con ello, la participación relativa del crédito en moneda nacional se redujo en 0,6 puntos porcentuales, favoreciendo la participación del crédito en dólares.

Gráfico N° 6
SAN MARTÍN: EVOLUCIÓN DEL CRÉDITO POR TIPO DE MONEDA
 (Var. % respecto a similar mes del año anterior)

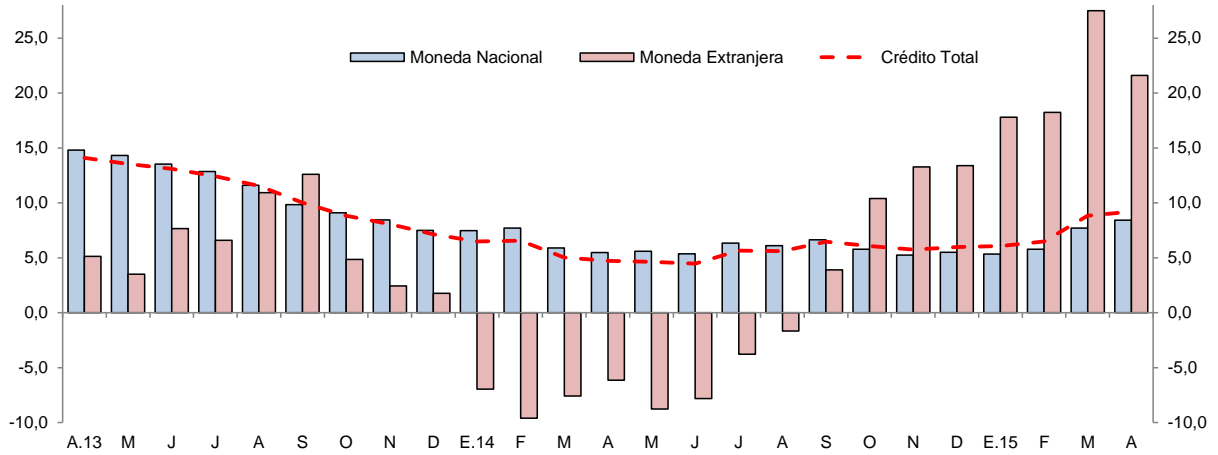

Fuente: SBS y AFP.

- La mayor participación relativa en el total de los créditos, la tiene el Banco Continental (22,8 por ciento) y Banco de Crédito (19,7 por ciento), seguidos por CMAC de Piura (10,4 por ciento), Banco Scotiabank (9,4 por ciento) y MiBanco (8,5 por ciento); que en conjunto intermediaron el 70,8 por ciento del total.
- La tasa de morosidad estimada para abril fue de 9,1 por ciento, es decir, 0,2 puntos porcentuales menos respecto a abril de 2014. La tasa de morosidad en las cajas municipales (7,8 por ciento) cayó en 1,6 puntos porcentuales; en tanto que, en la banca múltiple (10,7 por ciento) se incrementó en 0,6 puntos porcentuales interanual.

Gráfico N° 7
SAN MARTÍN: TASA DE MOROSIDAD ^{1/}
 (Porcentaje)

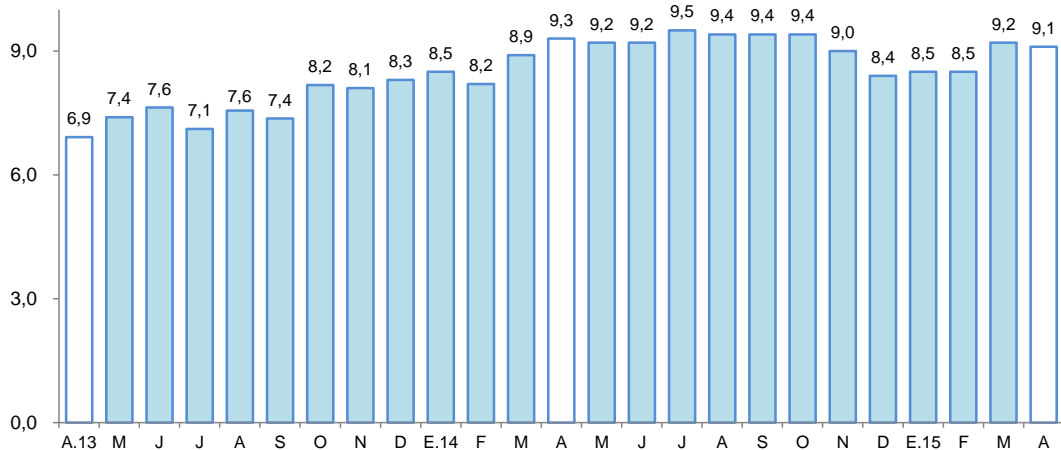

^{1/} preliminar, calculado en base a: (créditos vencidos + créditos en cobranza judicial) / colocaciones brutas.
 Fuente: SBS y AFP.

2. Depósitos

- Los depósitos aumentaron en 24,8 por ciento interanual en abril, a S/. 751 millones, debido al incremento de los depósitos de ahorro (34,7 por ciento), a plazo (31,3 por ciento); y a la vista (10,4 por ciento). La expansión se registró en los depósitos en moneda nacional (24,8 por ciento), y en moneda extranjera (25,1 por ciento).



Cuadro N° 9
SAN MARTÍN: SALDO DE DEPÓSITOS, NOMINAL SBS

En millones de nuevos soles

	Estructura % Abr-15	Abril		Var. % Nominal Abr-15 / Abr-14
		2014	2015	
Banco de la Nación	25,7	160	193	20,3
Banca Múltiple	56,9	336	428	27,2
Instituciones No Bancarias	17,4	105	131	24,1
Financieras	0,5	4	4	-1,5
Cajas Municipales	16,8	101	126	25,3
Cajas Rurales	0,1	1	0	-18,2
TOTAL	100,0	602	751	24,8
Vista	33,7	229	253	10,4
Ahorro	46,2	258	347	34,7
A plazo	20,1	115	151	31,3
MN	85,7	516	644	24,8
ME	14,3	86	108	25,1
ME (Mill. US\$)		31	34	12,4

Fuente: SBS y AFP

Elaboración: BCRP, Sucursal Iquitos. Departamento de Estudios Económicos.

Gráfico N° 8
SAN MARTÍN: EVOLUCIÓN DE LOS DEPÓSITOS
(Var. % respecto a similar mes del año anterior)

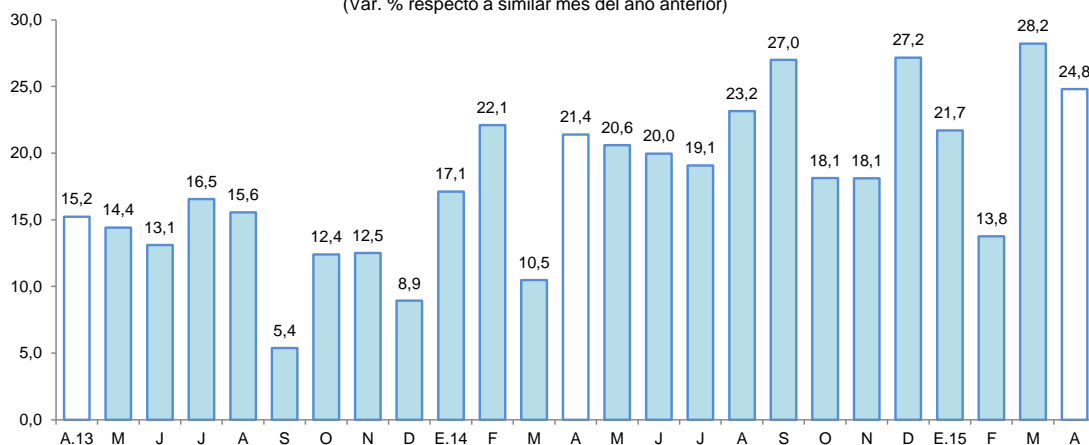

Fuente: SBS

- Las captaciones de la banca múltiple aumentaron en 27,2 por ciento; asimismo, en las instituciones no bancarias crecieron 24,1 por ciento, por mayores saldos de las CMAC's de Piura y Huancayo. La banca múltiple alcanzó una participación de 56,9 por ciento; las instituciones no bancarias el 17,4 por ciento; y el Banco de la Nación tiene el 25,7 por ciento.
- La mayor participación en los depósitos la tienen el Banco de la Nación (25,7 por ciento) y Banco Continental (21,9 por ciento), seguidos por el Banco de Crédito (16,5 por ciento), CMAC de Piura (13,5 por ciento) y MiBanco (6,9 por ciento); que en conjunto captan el 84,5 por ciento del total.
- La dolarización de la liquidez fue de 14,3 por ciento, y no presentó variación alguna respecto a la tasa registrada en abril del año anterior. El incremento de la liquidez en moneda nacional fue impulsado por los mayores depósitos a la vista, de ahorro y a plazo; y el de moneda extranjera también se explicó por el incremento de los tres tipos de depósitos.

Gráfico N° 9
SAN MARTÍN: EVOLUCIÓN DE LOS DEPÓSITOS POR TIPO DE MONEDA
 (Var. % respecto a similar mes del año anterior)

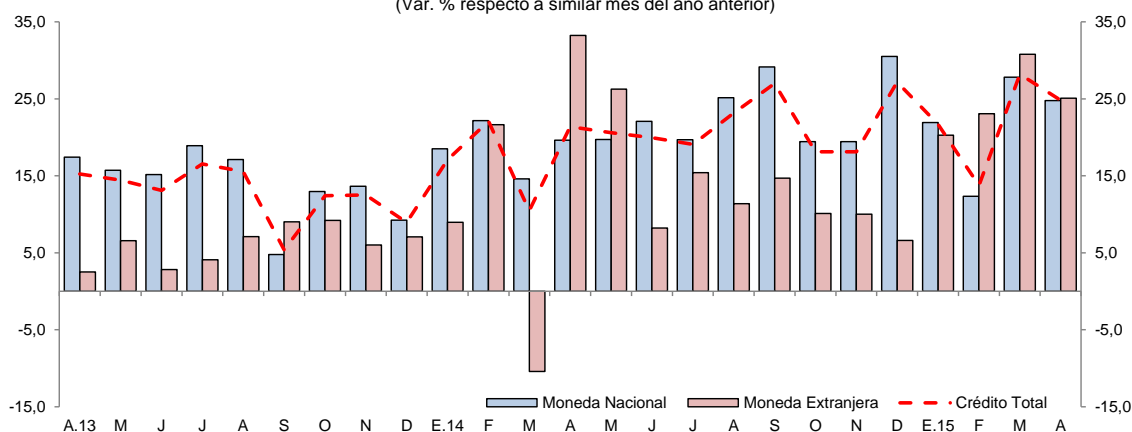

Fuente: SBS

V. GASTO PÚBLICO NO FINANCIERO

1. Gasto corriente no financiero

- El gasto corriente no financiero disminuyó en 0,4 por ciento interanual en abril, debido a los menores gastos del gobierno nacional; en cambio; aumentaron los gastos del gobierno regional (16,5 por ciento) y gobiernos locales (3,6 por ciento). El caso del gobierno nacional se explicó por los menores gastos en donaciones y transferencias, bienes y servicios, y pensiones; en el gobierno regional influyó la expansión en todas las partidas de gasto, con excepción de obligaciones previsionales; y el caso de los gobiernos locales se atribuyó al crecimiento de otros gastos corrientes, bienes y servicios, y remuneraciones.
- En el período enero-abril de 2015, el gasto corriente no financiero registró un crecimiento de 15,5 por ciento interanual, explicado por los mayores gastos del gobierno nacional y gobierno regional; en cambio, los gastos de los gobiernos locales disminuyeron en 10,3 por ciento.

Cuadro N° 10
GASTO PÚBLICO NO FINANCIERO ^{1/}
 (Millones de nuevos soles)

	Abril			Enero-Abril		
	2014	2015	Var. % real	2014	2015	Var. % real
Gobierno Nacional	45,9	39,2	-17,5	139,8	202,6	40,7
Gobierno Regional	43,1	51,3	16,5	169,9	180,7	3,7
Gobiernos Locales	14,5	15,3	3,6	58,3	53,4	-10,3
Total	103,5	105,8	-0,4	368,0	436,8	15,5

1/ Información actualizada al 31 de mayo de 2015.

Fuente: Ministerio de Economía y Finanzas.

Elaboración: BCRP, Sucursal Iquitos. Departamento de Estudios Económicos.

2. Inversión pública

- La inversión pública creció en 84,3 por ciento interanual en abril, impulsada por la expansión en el nivel de ejecución del gobierno regional (438,4 por ciento); en cambio, disminuyó la inversión del gobierno nacional (-61,5 por ciento) y gobiernos locales (-21,8 por ciento).

- En el período enero-abril de 2015, la inversión pública disminuyó en 12,2 por ciento interanual, explicada por la contracción generalizada en los tres niveles de gobierno.
- La inversión ejecutada en el período enero-abril de 2015 representó el 19,1 por ciento del presupuesto institucional modificado (PIM); el gobierno regional avanzó el 27,7 por ciento, los gobiernos locales avanzaron el 20,1 por ciento y el gobierno nacional en 10,2 por ciento.

Cuadro N° 11
INVERSIÓN PÚBLICA ^{1/2/}
(Millones de nuevos soles)

	Abril			Enero-Abril		
	2014	2015	Var. % real	2014	2015	Var. % real
Gobierno Nacional	14,3	5,7	-61,5	55,0	43,1	-23,8
Gobierno Regional	13,1	72,4	438,4	109,7	112,2	-1,3
Gobiernos Locales	23,9	19,3	-21,8	70,3	58,0	-20,0
Total	51,3	97,4	84,3	235,0	213,3	-12,2

1/ Información actualizada al 31 de mayo de 2015.

2/ Comprende la adquisición de activos no financieros.

Fuente: Ministerio de Economía y Finanzas.

Elaboración: BCRP, Sucursal Iquitos. Departamento de Estudios Económicos.

Gráfico N° 10
INVERSIÓN PÚBLICA
(Var. % real respecto a similar periodo del año anterior)

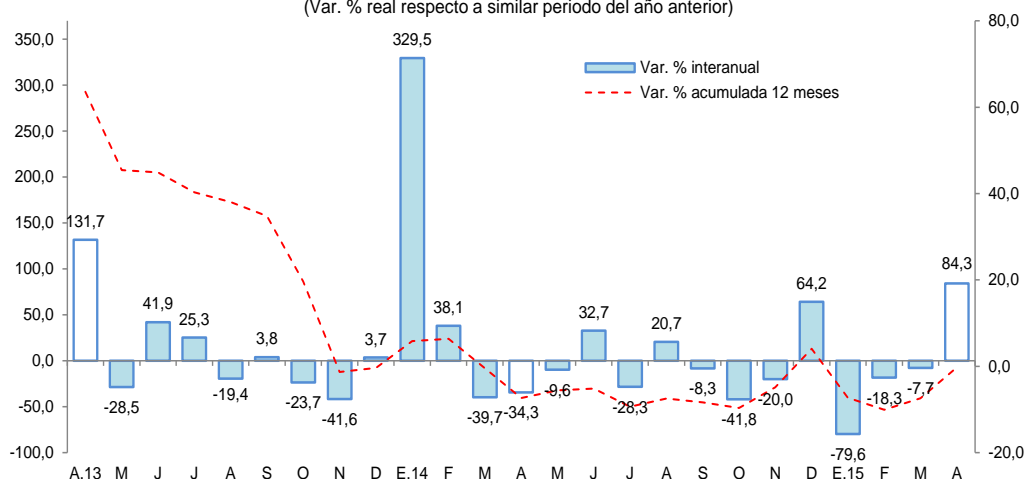

Fuente: MEF

- El **gobierno nacional** gastó S/. 2,1 millones en el mejoramiento de la infraestructura de riego del canal lateral N° 24, margen derecha irrigación Sisa, en el distrito de San Rafael.
- El **gobierno regional** desembolsó S/. 52,3 millones en el mejoramiento de vías SM-107: Tingo de Ponaza-Shamboayacu; SM-108: Nuevo Lima-Barranca; SM-118 y SM-119: Bellavista-Alto Cuñumbuza; SM-120: Puente Santa Martha-Huicungo y SM-103: Piscoyaco-El Dorado; S/. 3,8 millones en el mejoramiento de los servicios del Hospital II-2 Tarapoto y S/. 2,6 millones en el mejoramiento de la infraestructura educativa del colegio Tarapoto.
- Los **gobiernos locales** gastaron S/. 2,2 millones en la ampliación de la capacidad operativa del pool de maquinaria pesada de la municipalidad provincial de Mariscal Cáceres; S/. 1,0 millones en el mejoramiento del camino vecinal puerto Santa Rosa-Santa Rosa del Mayo-San José del Alto Mayo-Desvío la Cruz del Alto Mayo-Desvío Barrio Nuevo-Nueva Alianza, en el distrito de Moyobamba y S/. 1,0 millones en el mejoramiento de la infraestructura educativa del colegio Alto Perú, en el distrito de Soritor, en la provincia de Moyobamba.

VI. ANEXOS

BANCO CENTRAL DE RESERVA DEL PERÚ – SUCURSAL IQUITOS

Anexo Nº 01

SAN MARTÍN: PRODUCCIÓN AGROPECUARIA ^{1/}
(T.M.)

	2014										2015				
	Abr.	May.	Jun.	Jul.	Ago.	Set.	Oct.	Nov.	Dic.	Ene.-Dic.	Ene.	Feb.	Mar.	Abr.	
TOTAL AGRÍCOLA	182 955	203 872	221 809	207 379	184 094	161 974	186 714	202 317	184 123	2 316 628	183 999	187 882	193 514	189 738	TOTAL AGRÍCOLA
Arroz cáscara	47 912	59 051	67 499	58 455	47 950	37 336	58 322	68 410	60 981	647 451	41 125	44 736	44 510	56 908	Arroz cáscara
Plátano	37 969	40 853	41 166	39 222	37 792	37 615	38 752	40 344	34 789	463 628	38 647	35 948	39 153	38 500	Plátano
Yuca	8 935	8 798	8 142	9 033	9 612	9 305	9 377	9 604	8 951	107 671	8 014	8 147	7 328	8 948	Yuca
Naranja	4 787	4 494	3 714	4 091	3 522	2 045	1 337	497	564	30 449	1 015	2 185	2 233	4 500	Naranja
Papaya	2 265	2 113	2 301	2 217	2 174	2 291	2 384	2 283	2 086	25 720	1 408	1 905	1 720	1 505	Papaya
Piña	1 005	658	825	204	186	896	2 565	3 650	3 808	17 642	1 382	1 161	1 367	479	Piña
Cocotero	1 182	1 125	1 465	1 495	1 213	1 135	1 194	1 180	1 037	13 471	1 083	1 285	1 886	705	Cocotero
Tomate	179	130	123	193	256	224	244	150	115	2 019	147	157	127	114	Tomate
Pijuayo	461	0	0	0	0	0	0	0	18	11 902	3 442	3 863	3 761	0	Pijuayo
Caña de azúcar	23 808	24 610	31 888	28 465	28 161	27 804	27 861	27 897	24 458	315 716	23 629	23 749	29 323	19 806	Caña de azúcar
Maíz amarillo duro	1 803	4 110	16 961	23 786	11 618	1 448	2 248	2 835	2 006	125 267	14 851	17 002	12 790	4 746	Maíz amarillo duro
Palma aceitera	27 248	28 199	23 630	23 714	27 370	29 637	31 472	33 672	32 130	343 096	33 871	25 458	27 375	27 845	Palma aceitera
Cacao	3 080	3 400	3 725	3 286	3 380	2 981	3 389	3 512	3 768	38 283	2 378	2 620	2 680	2 997	Cacao
Café	12 944	17 410	12 886	4 690	1 633	150	148	1	0	56 821	284	2 283	5 670	13 772	Café
Sacha inchi	98	93	253	137	144	201	138	167	121	1 705	84	93	133	94	Sacha inchi
Otros agrícolas															Otros agrícolas
Stevia	67	145	145	1 100	1 200	1 200	150	200	200	4 407	112	50	50	65	Stevia
Algodón	0	0	0	99	233	191	135	5	0	663	0	0	0	0	Algodón
Tabaco	130	0	0	0	200	100	0	160	140	788	140	160	180	120	Tabaco
Aguaje	2 455	2 657	2 152	2 235	2 194	2 239	2 292	2 367	2 530	27 301	2 172	2 209	2 256	2 233	Aguaje
Caimito	24	3	0	0	0	0	24	35	28	1 064	315	539	177	36	Caimito
Cocona	158	127	120	75	93	104	92	96	117	1 328	112	116	155	135	Cocona
Pacae	618	30	2	0	0	0	0	0	202	15 435	4 054	7 362	3 730	453	Pacae
Toronja	27	22	17	22	17	15	15	24	20	239	13	23	22	23	Toronja
Resto agrícola	5 801	5 844	4 795	4 860	5 146	5 057	4 575	5 228	6 054	64 562	5 721	6 831	6 888	5 754	Resto agrícola
TOTAL PECUARIO	6 586	6 219	6 178	5 845	5 652	5 777	5 393	5 712	6 630	72 457	6 238	6 273	6 469	6 565	TOTAL PECUARIO
Carne de ave	2 064	1 997	2 250	1 679	1 588	1 813	1 514	1 789	2 368	22 632	2 000	1 994	1 910	1 934	Carne de ave
Carne de porcino	195	238	229	239	233	231	235	235	282	2 759	232	228	236	227	Carne de porcino
Carne de vacuno	495	507	472	501	492	497	505	511	561	6 052	483	494	520	499	Carne de vacuno
Carne de ovino	5	5	5	5	5	5	5	5	6	63	5	5	6	6	Carne de ovino
Leche	3 014	2 677	2 596	2 762	2 606	2 469	2 394	2 413	2 446	31 340	2 680	2 686	2 970	3 016	Leche
Huevos	813	795	626	659	728	762	740	759	967	9 611	838	866	827	883	Huevos

1/ Cifras preliminares.

Fuente: Dirección Regional del MINAGRI de San Martín.

Elaboración: BCRP. Sucursal Iquitos. Departamento de Estudios Económicos.



Anexo Nº 02

**SAN MARTÍN: INDICADORES DEL SECTOR PESQUERO
(T.M.)**

	2014										2015				
	Abr.	May.	Jun.	Jul.	Ago.	Set.	Oct.	Nov.	Dic.	Ene.-Dic.	Ene.	Feb.	Mar.	Abr.	
A. INGRESO OTROS DPTOS.	298	287	254	290	295	319	432	321	424	3 925	358	368	267	411	A. INGRESO OTROS DPTOS.
- Fresco	222	211	179	217	194	214	245	163	265	2 639	224	201	167	257	- Fresco
- Salpreso	25	28	31	24	7	5	9	10	4	229	5	16	1	5	- Salpreso
- Seco-salado	51	48	44	49	94	100	178	148	155	1 057	129	151	99	149	- Seco-salado
B. PRODUCCIÓN INTERNA	356	328	312	369	71	73	85	71	89	2 551	77	106	82	85	B. PRODUCCIÓN INTERNA
- Acuicultura	348	321	303	359	68	70	83	68	87	2 475	76	104	80	83	- Acuicultura
- Extracción río Huallaga	8	7	9	10	3	3	2	3	2	76	1	2	2	2	- Extracción río Huallaga
TOTAL DESEMBARQUE (A+B)	654	615	566	659	366	392	517	392	513	6 476	435	474	349	496	TOTAL DESEMBARQUE (A+B)

Fuente: Dirección Regional de la Producción de San Martín.

Elaboración: BCRP. Sucursal Iquitos. Departamento de Estudios Económicos.



Anexo Nº 03

**SAN MARTÍN: PRODUCCIÓN DE MADERA ROLLIZA
(Metros cúbicos)**

	2014										2015				Especies de madera
	Abr.	May.	Jun.	Jul.	Ago.	Set.	Oct.	Nov.	Dic.	Ene.-Dic.	Ene.	Feb.	Mar.	Abr.	
Especies de madera															Especies de madera
Alfaro	0	0	0	0	0	0	0	0	0	0	0	0	0	0	Alfaro
Ana caspi	2	0	19	0	24	35	23	2	0	138	43	0	0	0	Ana caspi
Bolaina	330	164	453	595	492	337	273	782	639	5 768	280	83	183	129	Bolaina
Caoba	0	0	0	0	0	0	0	0	0	0	0	0	0	0	Caoba
Capirona	3	0	35	48	0	0	0	0	0	212	17	0	0	0	Capirona
Catahua	18	27	123	0	0	0	22	23	5	217	0	0	0	0	Catahua
Cedro	111	202	1 485	0	0	130	40	108	48	2 330	26	16	0	0	Cedro
Cedro (otros)	0	21	516	0	0	0	0	131	113	1 409	29	0	0	2	Cedro (otros)
Copaiba	0	25	5	0	19	0	56	108	59	359	0	16	0	0	Copaiba
Cumala	0	27	1 560	0	0	208	0	43	93	2 010	9	0	9	37	Cumala
Estoraque	0	0	0	0	0	0	0	0	0	0	0	0	0	0	Estoraque
Huangana shiringa	0	0	0	0	0	0	0	6	0	6	0	0	0	0	Huangana shiringa
Huayruro	5	9	115	12	1	149	10	22	47	376	38	32	0	51	Huayruro
Ishpingo	0	0	0	0	0	0	0	0	0	20	0	0	0	0	Ishpingo
Leche caspi	25	22	35	0	8	1	0	0	3	94	3	0	0	4	Leche caspi
Manchinga	44	85	160	0	242	172	26	16	0	745	26	0	0	9	Manchinga
Marupa	21	13	120	18	0	34	0	9	40	271	7	0	0	14	Marupa
Mashonaste	144	16	908	0	0	2	11	2	22	1 127	4	11	0	0	Mashonaste
Moena	148	39	484	0	2	149	23	117	80	1 445	40	0	15	9	Moena
Papelillo caspi	10	21	67	24	0	89	46	30	6	314	42	6	0	77	Papelillo caspi
Pashaco	12	7	2	0	3	3	61	20	9	166	15	0	9	25	Pashaco
Pumaquiro	0	0	47	0	0	0	0	0	0	47	0	0	0	0	Pumaquiro
Quina Quina	0	7	70	0	14	0	0	7	7	119	0	6	3	28	Quina Quina
Quinilla	10	0	28	0	10	0	0	0	0	53	0	7	0	5	Quinilla
Tornillo	253	905	435	107	150	542	183	1 567	87	4 944	159	78	137	108	Tornillo
Otros	196	726	3 103	0	65	438	175	234	276	5 850	168	51	49	153	Otros
TOTAL	1 332	2 316	9 770	804	1 030	2 289	949	3 222	1 531	28 015	906	306	405	651	TOTAL

Fuente: Oficina Regional de Recursos Naturales de San Martín.

Elaboración: BCRP. Sucursal Iquitos. Departamento de Estudios Económicos.



Anexo Nº 04

SAN MARTÍN: PRODUCCIÓN DE MADERA ASERRADA
(Metros cúbicos)

	2014										2015				
	Abr.	May.	Jun.	Jul.	Ago.	Set.	Oct.	Nov.	Dic.	Ene.-Dic.	Ene.	Feb.	Mar.	Abr.	
Especies de madera															Especies de madera
Alfaro	0	0	0	0	0	0	0	0	0	0	0	0	0	0	Alfaro
Ana caspi	8	5	7	0	13	18	16	1	1	69	0	9	0	0	Ana caspi
Bolaina	255	219	133	200	210	496	378	250	363	3 512	55	122	101	142	Bolaina
Caoba	0	0	0	0	0	0	0	0	0	0	0	0	0	0	Caoba
Capirona	3	0	0	0	0	0	0	3	1	11	0	11	0	0	Capirona
Catahua	0	0	10	23	36	0	11	11	23	121	0	0	4	0	Catahua
Cedro	20	61	32	6	7	32	70	120	68	570	20	5	51	0	Cedro
Cedro (otros)	6	0	3	24	21	31	43	62	79	571	22	9	15	1	Cedro (otros)
Copaiba	0	31	23	4	12	0	36	80	44	250	4	55	45	11	Copaiba
Cumala	0	14	19	36	67	85	65	31	62	435	43	0	55	20	Cumala
Estoraque	27	0	2	0	0	7	21	0	11	83	0	0	0	0	Estoraque
Huayruro	9	8	11	5	10	1	15	11	22	96	8	21	25	23	Huayruro
Ishpingo	0	0	0	0	0	0	0	3	16	50	2	18	0	0	Ishpingo
Leche caspi	3	0	2	0	2	1	0	1	1	11	12	0	0	2	Leche caspi
Manchinga	1	27	0	39	77	168	62	11	8	407	0	0	0	6	Manchinga
Marupa	16	24	13	0	25	22	19	7	8	161	3	0	0	5	Marupa
Mashonaste	0	11	7	1	14	1	9	6	10	65	5	13	0	0	Mashonaste
Moena	20	20	5	0	31	40	70	65	146	592	10	2	23	12	Moena
Papelillo caspi	6	23	37	4	24	26	41	15	3	207	26	21	10	30	Papelillo caspi
Pashaco	6	0	11	1	1	6	55	22	26	162	2	0	16	23	Pashaco
Pumaquiro	0	0	0	0	0	0	0	0	0	0	4	0	0	0	Pumaquiro
Quina quina	0	7	14	0	4	0	0	2	5	39	2	3	1	8	Quina quina
Quinilla	2	3	0	3	16	2	4	13	12	57	0	3	0	3	Quinilla
Rifari	0	0	0	2	0	1	8	8	3	53	1	0	0	10	Rifari
Riñón de huangana	0	0	0	0	0	0	0	0	0	0	0	0	0	0	Riñón de huangana
Tornillo	315	194	185	219	214	384	547	724	431	3 796	163	149	311	141	Tornillo
Zapote	0	34	15	0	0	0	0	0	0	107	0	0	0	0	Zapote
Otros	41	235	283	171	339	347	298	460	202	2 835	139	56	147	81	Otros
TOTAL	738	916	812	738	1 123	1 668	1 768	1 901	1 538	14 254	521	497	804	518	TOTAL

Fuente: Oficina Regional de Recursos Naturales de San Martín.

Elaboración: BCRP. Sucursal Iquitos. Departamento de Estudios Económicos.



Anexo Nº 05

SAN MARTIN: PRODUCCIÓN MANUFACTURERA ^{1/}
(Índice de volumen físico: 2007=100)

C I I U	2014										2015				C I I U	
	Abr.	May.	Jun.	Jul.	Ago.	Set.	Oct.	Nov.	Dic.	Ene.-Dic.	Ene.	Feb.	Mar.	Abr.		
MANUFACTURA PRIMARIA	0,0	0,0	0,0	18,9	0,0	0,0	0,0	0,0	17,2		17,4	0,0	0,0	0,0	0,0	MANUFACTURA PRIMARIA
2320 - Biodiesel	0,0	0,0	0,0	18,9	0,0	0,0	0,0	0,0	17,2		17,4	0,0	0,0	0,0	0,0	2320 - Biodiesel
MANUFACTURA NO PRIMARIA	122,1	138,9	119,7	124,3	116,5	151,6	147,4	155,1	154,9	137,8	129,2	116,7	132,0	120,0	MANUFACTURA NO PRIMARIA	
1514 - Aceite y manteca	142,1	164,5	132,9	130,1	110,0	169,8	160,6	168,6	174,0	153,5	135,9	123,9	144,4	135,8	1514 - Aceite y manteca	
1520 - Quesos y mantequillas	96,0	102,4	97,7	80,9	97,7	73,7	115,3	115,9	121,6	98,1	93,5	125,0	109,2	117,1	1520 - Quesos y mantequillas	
1543 - Chocolates	10,2	16,6	16,7	16,8	0,0	67,3	0,0	78,0	11,4	24,0	29,0	0,0	15,9	3,1	1543 - Chocolates	
1554 - Bebidas gaseosas	52,0	47,8	39,3	47,8	67,3	70,0	46,6	54,9	61,0	54,0	63,4	38,0	56,0	58,7	1554 - Bebidas gaseosas	
2010 - Madera aserrada	17,3	21,4	19,0	17,3	26,3	39,0	41,4	27,8	21,2	25,2	12,2	11,6	18,8	12,1	2010 - Madera aserrada	
2411 - Jabón	267,8	259,0	208,7	231,8	295,0	267,6	291,5	271,7	281,3	289,3	389,8	334,0	313,2	307,8	2411 - Jabón	
2695 - Ladrillos, bloques y adoquines	96,0	109,3	133,5	162,3	151,5	146,3	109,0	101,0	119,6	117,4	139,3	104,8	120,8	118,8	2695 - Ladrillos, bloques y adoquines	
2694 - Cemento	171,2	196,1	186,5	213,6	202,7	226,4	228,8	240,2	229,4	207,5	206,5	184,3	205,2	166,8	2694 - Cemento	
TOTAL	113,1	128,6	110,8	116,5	107,8	140,3	136,5	143,6	144,7	128,8	119,6	108,	122,2	111,1	TOTAL	

1/ cifras preliminares

Fuente: Dirección Regional de la Producción de San Martín - Encuesta a Empresas Industriales.

Elaboración: BCRP. Sucursal Iquitos. Departamento de Estudios Económicos.



Anexo Nº 06

SAN MARTIN: PRODUCCIÓN MANUFACTURERA ^{1/}
(Variación porcentual)

C I I U	2014/2013											2015/2014				C I I U
	Abr.	May.	Jun.	Jul.	Ago.	Set.	Oct.	Nov.	Dic.	Ene.-Dic.	Ene.	Feb.	Mar.	Abr.		
MANUFACTURA PRIMARIA	-100,0	-100,0	-100,0	-91,7	-100,0	-100,0	-100,0	-100,0	-92,4	-93,5	-100,0	-100,0	-	-	MANUFACTURA PRIMARIA	
2320 - Biodiesel	-100,0	-100,0	-100,0	-91,7	-100,0	-100,0	-100,0	-100,0	-92,4	-93,5	-100,0	-100,0	-	-	2320 - Biodiesel	
MANUFACTURA NO PRIMARIA	7,1	6,5	0,9	-5,5	-13,8	9,9	-13,3	-3,6	8,3	4,4	-13,8	-13,8	-3,8	-1,7	MANUFACTURA NO PRIMARIA	
1514 - Aceite y manteca	13,5	7,1	-0,7	-3,7	-21,9	25,3	-3,0	28,4	32,9	16,3	-21,7	-17,6	-13,1	-4,4	1514 - Aceite y manteca	
1520 - Quesos y mantequillas	0,5	16,6	0,2	-65,5	-36,1	-69,0	-75,8	-84,7	-72,5	-69,5	0,2	62,5	3,4	22,0	1520 - Quesos y mantequillas	
1543 - Chocolates	604,0	13,5	-64,0	-62,1	-100,0	238,3	-100,0	7,1	-33,2	-18,8	-1,8	-100,0	6,2	-69,3	1543 - Chocolates	
1554 - Bebidas gaseosas	-26,4	-27,1	-27,1	1,2	53,6	60,6	3,1	-11,0	26,6	-1,9	9,2	-30,2	13,6	12,9	1554 - Bebidas gaseosas	
2010 - Madera aserrada	-37,5	-16,3	1,5	-35,5	-50,0	-7,8	-33,6	-27,8	-39,8	-26,6	-56,7	-58,2	22,0	-29,8	2010 - Madera aserrada	
2411 - Jabón	-7,0	-5,7	-34,5	-35,5	-2,4	-30,0	-10,8	-17,2	-10,0	-5,0	-2,9	0,4	-13,6	14,9	2411 - Jabón	
2695 - Ladrillos, bloques y adoquines	-31,6	-15,9	-5,0	17,7	18,2	70,9	-38,3	-33,8	-14,6	-20,2	21,6	30,9	41,3	23,7	2695 - Ladrillos, bloques y adoquines	
2694 - Cemento	10,7	13,4	14,3	16,8	2,2	9,8	6,1	24,1	16,2	23,5	-1,0	-11,1	14,4	-2,5	2694 - Cemento	
TOTAL	-11,1	-4,3	-8,2	-16,0	-24,3	-2,5	-23,2	-16,0	-3,0	-9,3	-20,9	-14,0	-3,8	-1,7	TOTAL	

1/ cifras preliminares

Fuente: Dirección Regional de la Producción de San Martín - Encuesta a Empresas Industriales.

Elaboración: BCRP. Sucursal Iquitos. Departamento de Estudios Económicos.



Anexo Nº 07

**EMPLEO FORMAL URBANO EN EMPRESAS DE 10 Y MÁS TRABAJADORES
EN LA CIUDAD DE TARAPOTO POR SECTORES ECONÓMICOS
(Variación porcentual con respecto al mismo mes del año anterior)**

Año	Mes	Primario ^{1/}	Industria	Comercio	Transporte	Servicios ^{2/}	Total
2014	ABR.	9,7	-10,2	3,7	14,5	1,6	2,8
	MAY.	10,9	-9,0	2,0	14,5	11,1	6,8
	JUN.	10,4	-8,0	0,2	15,0	5,8	3,7
	JUL.	5,8	-6,1	-1,6	17,0	4,8	2,5
	AGO.	6,4	-9,4	0,7	2,3	9,3	4,6
	SET.	3,5	-10,3	0,5	5,4	9,6	4,5
	OCT.	0,5	-9,8	-1,2	5,0	7,9	2,9
	NOV.	2,5	-9,6	-1,8	1,5	8,4	3,0
	DIC.	4,4	-10,4	4,3	1,4	7,0	4,4
2015	ENE.	1,4	-7,9	7,7	-0,9	6,7	5,2
	FEB.	-2,7	3,3	4,8	-4,3	7,7	4,8
	MAR.	-8,2	5,3	-2,2	-2,0	7,9	2,0
	ABR. ^{3/}	0,6	8,4	2,7	-2,1	11,6	6,6

Nota: La información corresponde al primer día de cada mes.

1/ Conformada por las subramas agricultura, pesca y minería.

2/ Conformada por las subramas servicios prestados a empresas, restaurantes y hoteles, establecimientos financieros, enseñanza, servicios sociales y comunales; y electricidad, gas y agua.

3/ Preliminar.

Fuente: MTPE – Encuesta Nacional de Variación Mensual del Empleo (ENVME).

Elaboración: BCRP. Sucursal Iquitos. Departamento de Estudios Económicos.

Anexo Nº 08

SAN MARTÍN: EXPORTACIONES FOB POR GRUPO DE PRODUCTOS
(Millones US\$)

	2014										2015				
	Abr.	May.	Jun.	Jul.	Ago.	Set.	Oct.	Nov.	Dic.	Ene.-Dic.	Ene.	Feb.	Mar.	Abr.	
1. Productos tradicionales	0,9	2,5	6,3	7,4	10,6	11,8	12,3	10,1	5,4	71,5	1,1	0,6	0,4	0,5	1. Productos tradicionales
- Algodón	0,0	0,0	0,0	0,0	0,0	0,0	0,0	0,0	0,0	0,0	0,0	0,0	0,0	0,0	- Algodón
- Café verde en grano seco	0,9	2,5	6,3	7,4	10,6	11,8	12,3	10,1	5,4	71,5	1,1	0,6	0,4	0,5	- Café verde en grano seco
2. Productos no tradicionales	4,6	7,3	7,4	14,1	12,1	9,6	9,9	10,0	101,2	10,1	2,8	4,5	4,5	2. Productos no tradicionales	
- Forestales	0,1	0,0	0,0	0,0	0,0	0,1	0,0	0,0	0,0	0,3	0,0	0,1	0,0	0,0	- Forestales
* Madera aserrada	0,0	0,0	0,0	0,0	0,0	0,1	0,0	0,0	0,0	0,1	0,0	0,1	0,0	0,0	* Madera aserrada
* Tablillas y Frisos	0,0	0,0	0,0	0,0	0,0	0,0	0,0	0,0	0,0	0,1	0,0	0,0	0,0	0,0	* Tablillas y Frisos
* Machihembrado	0,0	0,0	0,0	0,0	0,0	0,0	0,0	0,0	0,0	0,0	0,0	0,0	0,0	0,0	* Machihembrado
* Otros acabados	0,0	0,0	0,0	0,0	0,0	0,0	0,0	0,0	0,0	0,0	0,0	0,0	0,0	0,0	* Otros acabados
- Pesqueros	0,0	0,1	0,0	0,0	0,0	0,0	0,0	0,0	0,0	0,1	0,0	0,0	0,0	0,0	- Pesqueros
* Paiche salado	0,0	0,1	0,0	0,0	0,0	0,0	0,0	0,0	0,0	0,1	0,0	0,0	0,0	0,0	* Paiche salado
- Agroindustriales	4,4	6,9	7,1	13,8	11,8	12,0	9,6	9,9	9,9	98,8	10,0	2,6	4,4	4,5	- Agroindustriales
* Conservas de palmito	0,1	0,1	0,1	0,0	0,2	0,3	0,3	0,3	0,1	2,1	0,2	0,2	0,4	0,2	* Conservas de palmito
* Tabaco negro / rubio	0,4	0,4	0,1	0,1	0,3	0,2	0,6	0,1	0,3	2,7	0,4	0,0	0,4	0,1	* Tabaco negro / rubio
* Manteca y aceite de palma	0,4	0,5	0,3	0,0	0,1	0,5	0,0	0,3	0,3	3,4	0,3	0,2	0,4	0,4	* Manteca y aceite de palma
* Cacao y cáscara de cacao	2,9	5,1	6,3	12,8	10,2	10,2	6,5	4,6	6,9	76,4	6,5	1,8	2,3	3,0	* Cacao y cáscara de cacao
* Aceite de sachá inchi	0,3	0,6	0,3	0,5	0,6	0,8	1,1	1,4	1,0	7,5	1,3	0,4	0,3	0,6	* Aceite de sachá inchi
* Uña de gato	0,0	0,0	0,0	0,0	0,0	0,0	0,0	0,0	0,0	0,0	0,0	0,0	0,0	0,0	* Uña de gato
* Chocolates	0,0	0,0	0,0	0,0	0,0	0,0	0,0	0,0	0,0	0,0	0,0	0,0	0,0	0,0	* Chocolates
* Puros	0,0	0,0	0,0	0,0	0,0	0,0	0,0	0,0	0,0	0,2	0,0	0,0	0,0	0,0	* Puros
* Otros ^{1/}	0,2	0,2	0,0	0,3	0,3	0,0	1,1	3,1	1,3	6,5	1,4	0,0	0,6	0,2	* Otros ^{1/}
- Resto ^{2/}	0,1	0,4	0,3	0,3	0,3	0,1	0,0	0,1	0,1	2,0	0,0	0,1	0,1	0,0	- Resto ^{2/}
TOTAL EXPORTACIONES (1+2)	5,6	9,9	13,7	21,5	22,7	24,0	21,9	20,0	15,4	172,6	11,2	3,4	5,0	4,9	TOTAL EXPORTACIONES (1+2)

1/ Plantas vivas, achiote, maca, semillas de pijuayo, etc.

2/ Manufactura de piedras preciosas, bisutería, material publicitario, objetos de adorno, etc.

Fuente: SUNAT (www.sunat.gob.pe)

Elaboración: BCRP. Sucursal Iquitos. Departamento de Estudios Económicos.



Anexo Nº 09

SAN MARTÍN: GASTOS NO FINANCIEROS DEL GOBIERNO NACIONAL ^{1/}
(Millones de nuevos soles)

	2014										2015				
	Abr.	May.	Jun.	Jul.	Ago.	Set.	Oct.	Nov.	Dic.	Ene.-Dic.	Ene.	Feb.	Mar.	Abr.	
GASTOS NO FINANCIEROS	60,1	49,2	55,4	50,7	62,7	44,9	46,5	35,3	97,2	654,9	62,0	88,2	61,1	45,7	GASTOS NO FINANCIEROS
a. GASTOS CORRIENTES	45,9	31,1	39,0	34,6	50,4	31,8	37,6	23,4	60,5	448,1	60,4	47,3	55,8	39,2	a. GASTOS CORRIENTES
1. Personal y obligaciones	12,0	12,4	12,3	15,1	12,4	12,1	12,2	11,9	17,0	154,9	11,9	13,9	14,2	14,1	1. Personal y obligaciones
2. Pensiones y prestaciones sociales	1,6	0,8	0,9	1,3	0,9	0,9	1,3	1,0	1,9	13,2	0,8	0,8	0,8	1,3	2. Pensiones y prestaciones sociales
3. Bienes y servicios	16,1	7,3	7,2	16,0	6,5	6,8	7,3	8,2	15,5	116,2	12,3	7,1	10,7	6,8	3. Bienes y servicios
4. Otros gastos corrientes	10,2	8,8	15,9	0,5	21,6	9,9	16,0	1,9	23,5	122,4	0,9	10,3	9,7	15,5	5. Otros gastos corrientes
5. Donaciones y transferencias	5,9	1,7	2,7	1,8	9,1	2,2	0,8	0,4	2,5	41,5	34,5	15,1	20,4	1,4	5. Donaciones y transferencias
b. GASTOS DE CAPITAL	14,3	18,2	16,4	16,1	12,2	13,1	8,9	12,0	36,7	206,7	1,6	40,9	5,3	6,5	b. GASTOS DE CAPITAL
1. Adquisición de activos no financieros	14,3	17,9	14,5	16,1	11,6	10,1	8,3	9,7	33,1	176,4	1,5	32,7	3,3	5,7	1. Adquisición de activos no financieros
2. Otros gastos de capital	0,0	0,0	0,1	0,0	0,2	0,2	0,6	0,0	3,5	4,6	0,0	0,0	1,7	0,1	2. Donaciones y transferencias
3. Donaciones y transferencias	0,0	0,2	1,8	0,0	0,4	2,7	0,0	2,2	0,1	25,7	0,1	8,2	0,3	0,7	3. Otros gastos de capital

1/ Información actualizada al 31 de mayo de 2015.

Fuente: Ministerio de Economía y Finanzas.

Elaboración: BCRP Sucursal Iquitos. Departamento de Estudios Económicos.

Anexo Nº 10

SAN MARTÍN: GASTOS NO FINANCIEROS DEL GOBIERNO REGIONAL ^{1/}
(Millones de nuevos soles)

	2014										2015				
	Abr.	May.	Jun.	Jul.	Ago.	Set.	Oct.	Nov.	Dic.	Ene.-Dic.	Ene.	Feb.	Mar.	Abr.	
GASTOS NO FINANCIEROS	56,1	69,3	131,0	94,6	73,6	85,2	62,7	105,8	190,4	1092,2	54,8	56,0	59,8	123,7	GASTOS NO FINANCIEROS
a. GASTOS CORRIENTES	43,1	46,2	47,0	75,3	44,7	52,9	48,2	68,5	81,3	634,0	42,3	44,6	42,5	51,3	a. GASTOS CORRIENTES
1. Personal y obligaciones	31,2	31,0	32,4	59,8	31,6	33,3	33,3	38,8	50,8	439,8	34,3	34,4	28,8	34,1	1. Personal y obligaciones
2. Pensiones y prestaciones sociales	4,0	3,9	3,2	5,1	3,4	3,7	3,5	3,7	6,8	48,8	4,7	3,6	3,5	3,6	2. Pensiones y prestaciones sociales
3. Bienes y servicios	7,9	11,2	11,3	10,0	9,6	13,7	11,1	16,3	23,5	132,1	3,2	6,6	10,2	13,5	3. Bienes y servicios
4. Otros gastos corrientes	0,0	0,1	0,2	0,4	0,1	2,2	0,3	9,7	0,1	13,3	0,0	0,0	0,0	0,0	4. Otros gastos corrientes
b. GASTOS DE CAPITAL	13,1	23,1	84,0	19,3	28,9	32,3	14,6	37,3	109,1	458,3	12,5	11,4	17,3	72,4	b. GASTOS DE CAPITAL
1. Adquisición de activos no financieros	13,1	23,1	84,0	19,3	28,9	32,3	14,6	37,3	109,1	458,3	12,5	11,4	15,9	72,4	1. Adquisición de activos no financieros
2. Donaciones y transferencias	0,0	0,0	0,0	0,0	0,0	0,0	0,0	0,0	0,0	0,0	0,0	0,0	1,4	0,0	2. Donaciones y transferencias
3. Otros gastos de capital	0,0	0,0	0,0	0,0	0,0	0,0	0,0	0,0	0,0	0,0	0,0	0,0	0,0	0,0	3. Otros gastos de capital

1/ Información actualizada al 31 de mayo de 2015.

Fuente: Ministerio de Economía y Finanzas.

Elaboración: BCRP Sucursal Iquitos. Departamento de Estudios Económicos.

Anexo Nº 11

SAN MARTÍN: GASTOS NO FINANCIEROS DE LOS GOBIERNOS LOCALES 1/
(Millones de nuevos soles)

	2014										2015				
	Abr.	May.	Jun.	Jul.	Ago.	Set.	Oct.	Nov.	Dic.	Ene.-Dic.	Ene.	Feb.	Mar.	Abr.	
GASTOS NO FINANCIEROS	38,5	35,1	39,4	49,5	32,0	44,8	51,9	49,8	116,1	547,1	6,5	22,5	47,8	34,6	GASTOS NO FINANCIEROS
a. GASTOS CORRIENTES	14,5	16,6	15,9	17,8	16,4	14,3	14,9	14,7	28,5	197,4	5,8	13,2	19,1	15,3	a. GASTOS CORRIENTES
1. Personal y obligaciones	3,4	3,2	3,1	4,5	3,5	3,2	3,5	3,4	5,4	44,0	3,1	4,0	4,0	3,5	1. Personal y obligaciones
2. Pensiones y prestaciones sociales	1,0	1,1	1,0	1,1	1,2	1,0	1,6	1,7	1,6	13,9	0,2	0,9	1,1	0,9	2. Pensiones y prestaciones sociales
3. Bienes y servicios	9,6	11,5	10,6	11,4	10,6	9,4	8,2	8,3	19,5	128,2	2,4	8,1	13,6	10,4	3. Bienes y servicios
4. Donaciones y transferencias	0,5	0,6	0,9	0,6	0,9	0,5	1,3	1,1	1,6	8,9	0,0	0,1	0,2	0,3	4. Donaciones y transferencias
5. Otros gastos corrientes	0,2	0,2	0,2	0,2	0,3	0,2	0,2	0,2	0,3	2,5	0,1	0,2	0,2	0,3	5. Otros gastos corrientes
b. GASTOS DE CAPITAL	23,9	18,5	23,4	31,7	15,6	30,5	37,0	35,1	87,6	349,7	0,7	9,3	28,7	19,3	b. GASTOS DE CAPITAL
1. Adquisición de activos no financieros	23,9	18,5	23,4	31,7	15,6	30,5	36,9	35,1	87,6	349,5	0,7	9,3	28,7	19,3	1. Adquisición de activos no financieros
2. Donaciones y transferencias	0,0	0,0	0,0	0,0	0,0	0,0	0,1	0,0	0,0	0,1	0,0	0,0	0,0	0,0	2. Donaciones y transferencias
3. Otros gastos de capital	0,0	0,0	0,0	0,0	0,0	0,0	0,0	0,0	0,0	0,0	0,0	0,0	0,0	0,0	3. Otros gastos de capital

1/ Información actualizada al 31 de mayo de 2015.

Fuente: Ministerio de Economía y Finanzas.

Elaboración: BCRP Sucursal Iquitos. Departamento de Estudios Económicos.

Anexo Nº 12

SAN MARTÍN: INVERSIÓN NO FINANCIERA DEL GOBIERNO NACIONAL ^{1/}
(Millones de nuevos soles)

FUNCIONES	2014										2015				FUNCIONES
	Abr.	May.	Jun.	Jul.	Ago.	Set.	Oct.	Nov.	Dic.	Ene.-Dic.	Ene.	Feb.	Mar.	Abr.	
AGROPECUARIA	0,3	0,2	0,3	0,3	0,4	2,3	0,1	0,7	0,8	5,5	0,3	2,1	1,1	2,9	AGROPECUARIA
DEFENSA Y SEGURIDAD NACIONAL	0,0	9,1	0,3	0,0	0,1	0,0	0,0	0,0	0,0	9,5	0,0	0,0	0,0	0,0	DEFENSA Y SEGURIDAD NACIONAL
CULTURA Y DEPORTE	0,0	0,0	0,0	0,0	0,0	0,0	0,0	0,0	0,0	0,0	0,0	0,0	0,0	0,0	CULTURA Y DEPORTE
EDUCACIÓN	3,7	0,5	1,4	1,3	1,2	1,8	3,3	2,9	19,5	37,1	0,4	7,2	1,0	1,6	EDUCACIÓN
ENERGÍA	0,1	0,4	0,5	0,9	0,5	1,4	1,6	0,2	0,9	9,6	0,6	0,4	0,4	0,1	ENERGÍA
JUSTICIA	0,0	0,0	0,0	0,2	0,2	0,1	0,1	0,1	0,1	0,9	0,0	0,0	0,0	0,0	JUSTICIA
AMBIENTE	0,9	0,3	0,5	0,4	0,2	0,2	0,4	0,2	0,3	3,9	0,0	0,2	0,1	0,1	AMBIENTE
ORDEN PUBLICO Y SEGURIDAD	0,0	0,0	0,0	0,0	0,3	0,0	0,5	0,1	0,4	1,3	0,0	0,1	0,0	0,0	ORDEN PUBLICO Y SEGURIDAD
PLANEAMIENTO, GESTION Y RESERVA	0,0	0,5	-0,4	0,4	0,0	0,0	0,1	0,1	1,0	1,9	0,0	0,3	0,0	0,0	PLANEAMIENTO, GESTION Y RESERVA
PROTECCION SOCIAL	0,0	0,0	0,0	0,0	0,0	0,0	0,0	0,0	0,1	0,1	0,0	0,0	0,0	0,0	PROTECCION SOCIAL
SALUD	0,0	0,0	0,0	1,2	0,2	0,0	0,0	0,0	1,1	2,5	0,0	0,0	0,0	0,0	SALUD
SANEAMIENTO	0,0	0,0	0,0	0,0	0,0	0,0	0,1	0,0	0,2	0,3	0,1	0,1	0,1	0,2	SANEAMIENTO
TRANSPORTE	9,2	6,8	11,7	11,2	6,7	4,2	1,5	4,5	3,2	94,0	0,1	21,8	0,3	0,4	TRANSPORTE
COMUNICACIONES	0,0	0,0	0,0	0,0	0,0	0,0	0,1	0,0	3,1	3,3	0,0	0,0	0,0	0,0	COMUNICACIONES
TURISMO	0,0	0,1	0,1	0,0	2,0	0,0	0,6	1,0	2,4	6,6	0,0	0,4	0,2	0,3	TURISMO
TOTAL INVERSIONES	14,3	17,9	14,5	16,1	11,6	10,1	8,3	9,7	33,1	176,4	1,5	32,7	3,3	5,7	TOTAL INVERSIONES

1/ Información actualizada al 31 de mayo de 2015.

Fuente: Ministerio de Economía y Finanzas.

Elaboración: BCRP. Sucursal Iquitos. Departamento de Estudios Económicos.



Anexo Nº 13

SAN MARTÍN: INVERSIÓN NO FINANCIERA DEL GOBIERNO REGIONAL ^{1/}
(Millones de nuevos soles)

FUNCIONES	2014										2015				FUNCIONES
	Abr.	May.	Jun.	Jul.	Ago.	Set.	Oct.	Nov.	Dic.	Ene.-Dic.	Ene.	Feb.	Mar.	Abr.	
AGROPECUARIA	0,4	2,5	4,4	1,8	1,3	1,3	1,9	0,9	1,7	30,5	1,5	0,5	0,3	0,2	AGROPECUARIA
CULTURA Y DEPORTE	0,0	0,0	0,1	0,1	0,1	0,1	0,1	0,1	0,1	0,8	0,0	0,0	0,0	0,1	CULTURA Y DEPORTE
EDUCACIÓN	1,0	0,7	4,1	0,7	0,6	5,7	2,4	2,4	8,9	29,7	0,0	1,9	3,2	5,3	EDUCACIÓN
ENERGÍA	0,0	0,0	0,0	0,0	0,0	0,0	0,0	0,0	0,0	0,1	0,0	0,0	0,0	0,0	ENERGÍA
MEDIO AMBIENTE	0,2	0,2	0,2	0,4	0,3	0,3	0,5	0,6	1,1	4,2	0,2	0,2	0,4	0,3	MEDIO AMBIENTE
MINERÍA	0,0	0,0	0,0	0,0	0,0	0,0	0,0	0,0	0,2	0,2	0,0	0,0	0,0	0,0	MINERÍA
ORDEN PUBLICO Y SEGURIDAD	0,0	0,2	0,2	0,2	0,1	0,3	0,2	0,3	0,5	2,4	0,0	0,1	0,2	0,2	ORDEN PUBLICO Y SEGURIDAD
PESCA	0,0	0,0	0,0	0,0	0,0	0,0	0,0	0,0	0,0	0,0	0,0	0,0	0,0	0,0	PESCA
PLANEAMIENTO, GESTION Y RESERVA	3,2	2,9	2,7	4,0	3,1	3,1	3,5	3,3	8,6	42,2	1,5	2,9	3,0	7,0	PLANEAMIENTO, GESTION Y RESERVA
PROTECCION SOCIAL	0,0	0,0	0,0	0,0	0,0	0,0	0,0	0,0	0,0	0,0	0,0	0,0	0,0	0,0	PROTECCION SOCIAL
SALUD	1,7	4,3	6,6	7,2	16,1	13,4	2,1	6,1	57,0	127,1	2,2	4,7	4,7	5,1	SALUD
SANEAMIENTO	1,3	3,9	3,4	1,8	1,9	1,5	1,2	2,5	2,4	26,6	0,0	0,3	2,0	0,7	SANEAMIENTO
TRABAJO	0,0	0,0	0,0	0,0	0,0	0,0	0,0	0,0	0,0	0,0	0,0	0,0	0,0	0,0	TRABAJO
TRANSPORTE	5,0	8,2	61,9	3,0	5,2	6,4	2,7	20,8	28,6	192,5	7,1	0,8	2,1	53,5	TRANSPORTE
COMUNICACIONES	0,0	0,0	0,0	0,0	0,0	0,0	0,0	0,2	0,0	0,3	0,0	0,0	0,0	0,0	COMUNICACIONES
COMERCIO	0,0	0,0	0,0	0,0	0,0	0,0	0,0	0,0	0,0	0,0	0,0	0,0	0,0	0,0	COMERCIO
TURISMO	0,2	0,1	0,3	0,2	0,2	0,2	0,1	0,1	0,1	1,7	0,0	0,0	0,0	0,0	TURISMO
VIVIENDA Y DESARROLLO URBANO	0,0	0,0	0,0	0,0	0,0	0,0	0,0	0,0	0,0	0,1	0,0	0,0	0,0	0,1	VIVIENDA Y DESARROLLO URBANO
TOTAL INVERSIONES	13,1	23,1	84,0	19,3	28,9	32,3	14,6	37,3	109,1	458,3	12,5	11,4	15,9	72,4	TOTAL INVERSIONES

1/ Información actualizada al 31 de mayo de 2015.

Fuente: Ministerio de Economía y Finanzas.

Elaboración: BCRP. Sucursal Iquitos. Departamento de Estudios Económicos.

Anexo Nº 14

SAN MARTÍN: INVERSIÓN NO FINANCIERA DE LOS GOBIERNOS LOCALES ^{1/}
(Millones de nuevos soles)

FUNCIONES	2014										2015				FUNCIONES
	Abr.	May.	Jun.	Jul.	Ago.	Set.	Oct.	Nov.	Dic.	Ene.-Dic.	Ene.	Feb.	Mar.	Abr.	
AGROPECUARIA	0,2	0,3	0,2	0,3	0,3	0,3	0,2	0,3	0,6	3,1	0,0	0,3	0,4	0,5	AGROPECUARIA
CULTURA Y DEPORTE	0,5	0,6	2,1	3,8	0,5	0,6	2,0	2,9	1,3	15,3	0,1	0,2	3,2	-1,2	CULTURA Y DEPORTE
COMERCIO	3,6	0,2	0,1	-1,9	2,1	0,0	0,3	0,1	0,0	5,7	0,0	0,0	0,0	0,0	COMERCIO
EDUCACIÓN	2,6	2,7	6,8	5,6	2,8	4,6	8,4	3,2	17,0	62,9	0,0	0,9	9,6	4,3	EDUCACIÓN
ENERGÍA	0,1	0,1	0,5	0,3	0,4	0,2	0,2	0,1	0,6	3,1	0,1	0,1	0,1	0,1	ENERGÍA
INDUSTRIA	0,0	0,0	0,0	0,0	0,1	0,0	0,0	0,0	0,0	0,3	0,0	0,0	0,0	0,0	INDUSTRIA
AMBIENTE	0,6	0,6	0,7	0,9	0,9	1,0	0,3	0,3	2,0	9,0	0,1	0,4	0,2	1,1	AMBIENTE
ORDEN PUBLICO Y SEGURIDAD	0,7	0,8	0,9	0,7	0,6	0,8	0,7	0,9	3,4	11,5	0,0	0,2	0,4	0,8	ORDEN PUBLICO Y SEGURIDAD
PESCA	0,0	0,0	0,0	0,0	0,0	0,0	0,0	0,0	0,0	0,0	0,0	0,0	0,0	0,0	PESCA
PLANEAMIENTO, GESTION Y RESERVA	0,8	1,8	1,4	1,1	1,3	1,4	0,8	1,5	3,1	17,1	0,1	0,7	1,7	1,8	PLANEAMIENTO, GESTION Y RESERVA
PROTECCION SOCIAL	0,2	0,3	0,2	0,3	0,2	0,4	0,2	0,4	1,0	4,0	0,0	0,0	0,0	0,1	PROTECCION SOCIAL
SALUD	0,3	0,5	0,5	0,3	0,2	0,1	0,2	0,2	0,6	3,7	0,0	0,1	0,4	0,1	SALUD
SANEAMIENTO	6,6	2,9	2,2	4,7	3,5	9,2	8,2	11,8	24,1	80,4	0,1	1,7	5,5	2,7	SANEAMIENTO
TRABAJO	0,0	0,0	0,0	0,0	0,0	0,0	0,0	0,0	0,0	0,2	0,0	0,0	0,0	0,0	TRABAJO
TRANSPORTE	6,7	6,3	7,2	15,1	1,9	11,1	11,9	8,9	31,2	114,6	0,2	3,7	5,9	7,4	TRANSPORTE
COMUNICACIONES	0,0	0,0	0,0	0,0	0,0	0,0	0,0	0,1	0,1	0,1	0,0	0,0	0,0	0,0	COMUNICACIONES
TURISMO	0,3	0,1	0,1	0,0	0,1	0,0	0,0	0,0	0,0	1,0	0,0	0,1	0,3	0,1	TURISMO
VIVIENDA Y DESARROLLO URBANO	0,7	1,1	0,6	0,5	0,7	0,9	3,5	4,4	2,7	17,4	0,1	0,9	1,0	1,3	VIVIENDA Y DESARROLLO URBANO
TOTAL INVERSIONES	23,9	18,5	23,4	31,7	15,6	30,5	36,9	35,1	87,6	349,5	0,7	9,3	28,7	19,3	TOTAL INVERSIONES

1/ Información actualizada al 31 de mayo de 2015.

Fuente: Ministerio de Economía y Finanzas.

Elaboración: BCRP. Sucursal Iquitos. Departamento de Estudios Económicos.



Anexo Nº 15

SAN MARTÍN: DEPÓSITOS POR ENTIDAD
(Saldos en millones de nuevos soles)

	2014										2015				
	Abr.	May.	Jun.	Jul.	Ago.	Set.	Oct.	Nov.	Dic.	Ene.	Feb.	Mar.	Abr.		
A. BANCA MÚLTIPLE	336	350	352	363	355	362	344	358	390	380	367	417	428	A. BANCA MÚLTIPLE	
B. EMPRESAS FINANCIERAS	4	4	4	4	4	4	4	4	4	4	4	4	4	B. EMPRESAS FINANCIERAS	
C. CAJAS MUNICIPALES	101	109	110	115	120	121	125	128	128	133	128	125	126	C. CAJAS MUNICIPALES	
D. CAJAS RURALES	1	1	1	1	0	1	1	1	1	1	1	0	0	D. CAJAS RURALES	
E. BANCO DE LA NACIÓN	160	156	159	164	177	170	171	155	173	163	161	194	193	E. BANCO DE LA NACIÓN	
DEPÓSITOS TOTALES	602	619	626	647	657	658	644	646	695	680	661	739	751	DEPÓSITOS TOTALES	

Fuente: Superintendencia de Banca, Seguros y AFP.

Elaboración: BCRP. Sucursal Iquitos. Departamento de Estudios Económicos.

Anexo Nº 16

SAN MARTÍN: CRÉDITO POR ENTIDAD ^{1/}
(Saldos en millones de nuevos soles)

	2014									2015				
	Abr.	May.	Jun.	Jul.	Ago.	Set.	Oct.	Nov.	Dic.	Ene.	Feb.	Mar.	Abr.	
A. BANCA MÚLTIPLE	1 359	1 365	1 367	1 374	1 383	1 393	1 391	1 398	1 402	1 405	1 413	1 514	1 525	A. BANCA MÚLTIPLE
B. EMPRESAS FINANCIERAS	151	154	155	157	159	162	166	169	172	175	179	123	125	B. EMPRESAS FINANCIERAS
C. CAJAS MUNICIPALES	333	334	325	325	328	328	330	336	332	338	344	347	352	C. CAJAS MUNICIPALES
D. CAJAS RURALES	3	3	3	3	3	3	3	4	4	4	4	4	4	D. CAJAS RURALES
E. EDPYMES	9	9	9	9	9	8	7	8	7	7	8	8	7	E. EDPYMES
F. BANCO DE LA NACIÓN ^{2/}	103	104	104	105	106	106	107	108	107	108	109	110	111	F. BANCO DE LA NACIÓN ^{2/}
G. AGROBANCO ^{3/}	60	58	58	64	68	69	70	70	71	71	73	76	80	G. AGROBANCO ^{3/}
TOTAL	2 018	2 026	2 022	2 036	2 056	2 070	2 074	2 091	2 094	2 107	2 129	2 181	2 203	TOTAL
Moneda Nacional	1 900	1 909	1 901	1 911	1 928	1 939	1 940	1 954	1 959	1 970	1 995	2 036	2 059	Moneda Nacional
Moneda Extranjera	118	118	121	125	128	131	135	137	136	137	134	145	144	Moneda Extranjera

^{1/} cifras preliminares.

^{2/} Solo considera los créditos de consumo e hipotecario.

^{3/} No considera los créditos a las demás empresas del Sistema Financiero.

Fuente: Superintendencia de Banca, Seguros y AFP.

Elaboración: BCRP. Sucursal Iquitos. Departamento de Estudios Económicos.



Anexo Nº 17

SAN MARTÍN: TASA DE MOROSIDAD ^{1/}
(En porcentaje)

ENTIDADES FINANCIERAS	2014										2015				ENTIDADES FINANCIERAS
	Abr.	May.	Jun.	Jul.	Ago.	Set.	Oct.	Nov.	Dic.	Ene.	Feb.	Mar.	Abr.		
Banca Múltiple	10,1	10,1	10,3	10,8	10,5	10,5	10,7	10,1	9,5	9,7	9,9	10,9	10,7	Banca Múltiple	
Empresas Financieras	11,2	10,5	10,0	9,9	9,6	9,0	8,7	8,2	7,8	7,7	7,5	7,7	7,5	Empresas Financieras	
Cajas Municipales	9,4	9,2	8,5	8,7	9,5	9,4	9,1	9,5	8,3	8,0	7,6	7,7	7,8	Cajas Municipales	
Cajas Rurales de Ahorro y Crédito	19,2	18,8	19,8	19,3	19,6	18,0	15,4	13,9	12,2	12,0	10,2	10,0	10,0	Cajas Rurales de Ahorro y Crédito	
EDPYMEs	4,3	4,2	5,0	5,3	5,2	4,2	3,5	3,6	3,9	4,6	5,0	4,6	5,0	EDPYMEs	
Banco de la Nación ^{2/}	0,8	0,8	0,9	0,9	0,9	0,9	1,0	1,0	1,0	1,1	1,0	1,0	1,1	Banco de la Nación ^{2/}	
Agrobanco ^{3/}	1,8	2,6	2,4	2,0	1,9	2,1	3,2	2,6	2,1	1,9	1,7	1,7	1,7	Agrobanco ^{3/}	
TOTAL	9,3	9,2	9,2	9,5	9,4	9,4	9,4	9,0	8,4	8,5	8,5	9,2	9,1	TOTAL	

1/ Cifras preliminares, calculadas en base a: (créditos vencidos + créditos en cobranza judicial) / colocaciones brutas.

2/ Solo considera los créditos de consumo e hipotecario.

3/ No considera los créditos a las demás empresas del Sistema Financiero.

Fuente: Superintendencia de Banca, Seguros y AFP.

Elaboración: BCRP. Sucursal Iquitos. Departamento de Estudios Económicos.