

**BANCO CENTRAL DE RESERVA DEL PERÚ**  
**SUCURSAL IQUITOS**



**SAN MARTÍN: Síntesis de Actividad Económica**  
**Marzo 2015<sup>1</sup>**

**Departamento de Estudios Económicos**

*El Banco Central de Reserva del Perú (BCRP) ha considerado presentar un conjunto de indicadores sectoriales de actividad económica con la finalidad de poder realizar el seguimiento del desempeño de la economía departamental. Para el sector real, se ha utilizado el Valor Bruto de Producción a precios del año 2007 para los sectores disponibles. Cabe señalar que a partir de enero 2014, el Instituto Nacional de Estadística (INEI) ha realizado el cambio de año base (de 1994 a 2007) para la construcción del Producto Bruto Interno (PBI) nacional, estando en elaboración la desagregación departamental. En la medida que se publique referida información, el BCRP volvería a elaborar para cada departamento un indicador agregado de actividad económica.*

<sup>1</sup> En el presente informe participaron Arnulfo Cumbicus y Mario López.

## ÍNDICE

	<i>Página</i>
<b>RESUMEN EJECUTIVO.....</b>	<b>3</b>
<b>I. ACTIVIDAD PRODUCTIVA.....</b>	<b>5</b>
1. Actividad primaria.....	5
1.1. Sector agropecuario.....	5
1.2. Sector pesca.....	6
2. Otros indicadores sectoriales.....	7
2.1 Sector manufactura.....	7
2.2 Despachos de cemento.....	8
2.3 Arribos a los establecimientos de hospedaje.....	9
<b>II. ASPECTOS LABORALES.....</b>	<b>10</b>
1. Empleo.....	10
<b>III. SECTOR EXTERNO.....</b>	<b>¡ERROR! MARCADOR NO DEFINIDO.</b>
1. Exportaciones.....	<b>¡Error! Marcador no definido.</b>
<b>IV. CRÉDITO Y DEPÓSITOS.....</b>	<b>11</b>
1. Crédito.....	11
2. Depósitos.....	13
<b>V. GASTO PÚBLICO NO FINANCIERO.....</b>	<b>15</b>
1. Gasto corriente no financiero.....	15
2. Inversión pública.....	15
<b>VI. ANEXOS.....</b>	<b>17</b>



## RESUMEN EJECUTIVO

---

### Principales hechos de importancia

- En marzo de 2015, se contrajeron los sectores **agropecuario** (-2,6 por ciento) y **pesca** (-74,5 por ciento), respecto a similar mes del año anterior.
- Respecto a **otros indicadores de actividad económica**, en marzo registraron crecimiento interanual el número de arribos a los establecimientos de hospedaje (17,1 por ciento), despachos de cemento (12,1 por ciento), créditos de consumo (9,7 por ciento), crédito total (8,8 por ciento), crédito hipotecario (2,9 por ciento) y empleo en empresas privadas formales (2,0 por ciento). En cambio, disminuyeron la inversión pública (-7,7 por ciento) y la producción industrial (-3,8 por ciento).

### Actividad primaria

- El **sector agropecuario** se contrajo en 2,6 por ciento interanual en marzo, inducido por la disminución del sub-sector agrícola (-3,1 por ciento); mientras el pecuario creció en 2,2 por ciento; el caso agrícola se asoció a la menor producción de arroz cáscara, yuca, palma aceitera y maíz amarillo duro; y el pecuario se vinculó a la mayor producción de carne de aves y leche. En el primer trimestre de 2015, la actividad agropecuaria acumuló una disminución de 2,8 por ciento interanual, debido a la contracción del sub-sector agrícola.
- El **sector pesca** disminuyó en 74,5 por ciento interanual en marzo, debido a la menor crianza en piscigranjas de las especies tilapia, gamitama y camarón gigante. En el primer trimestre de 2015, el sector pesca registró una contracción de 66,8 por ciento interanual, explicada por la menor producción de tilapia y gamitana, principalmente.

### Otros indicadores de actividad económica

- La **producción manufacturera** cayó en 3,8 por ciento interanual en marzo, inducida por la contracción de la industria no primaria. En el primer trimestre de 2015, la manufactura acumuló una disminución de 13,4 por ciento interanual.
- Los **despachos de cemento** se expandieron en 12,1 por ciento interanual en marzo, debido al rebote del gasto en obras privadas; mientras que el gasto en obras públicas continuó cayendo, por menor nivel de inversión del gobierno nacional y regional. En el primer trimestre de 2015, los despachos de cemento acumularon un crecimiento de 2,2 por ciento interanual.
- De acuerdo con información del Ministerio de Comercio Exterior y Turismo, el **número de arribos de turistas a los establecimientos de hospedaje** aumentó en 17,1 por ciento interanual en marzo, debido al mayor flujo de turistas extranjeros y nacionales. En el primer trimestre de 2015, el número de arribos de turistas a los establecimientos de hospedaje registró un crecimiento de 22,1 por ciento interanual.
- El **empleo** en empresas privadas formales de 10 y más trabajadores en Tarapoto creció en 2,0 por ciento interanual en marzo, con lo cual, en el primer trimestre de 2015 acumuló un crecimiento promedio de 4,0 por ciento interanual.
- El **crédito total** en San Martín creció en 8,8 por ciento interanual en marzo, a S/. 2 181 millones; asimismo, los **créditos de consumo e hipotecario** registraron crecimientos de 9,7 por ciento y 2,9 por ciento, respectivamente.
- La **inversión pública** disminuyó en 7,7 por ciento interanual en marzo, debido al menor nivel de ejecución de proyectos del gobierno nacional y regional. Entre los proyectos que se avanzó

están los del **gobierno regional**, que gastó S/. 3,4 millones en el mejoramiento del hospital II-2 de Tarapoto; y S/. 2,0 millones en el mejoramiento y ampliación del sistema de agua potable y alcantarillado de la ciudad de Rioja; los **gobiernos locales** gastaron S/. 2,5 millones en la ampliación y mejoramiento de la infraestructura del estadio IPD en Nueva Cajamarca; S/. 2,5 millones en el mejoramiento de la infraestructura educativa del colegio Elsa Perea Flores; y S/. 2,1 millones en el mejoramiento de la infraestructura educativa del colegio inicial N° 178 en la localidad de Habana; y el **gobierno nacional** no ejecutó proyectos de envergadura.

- En el primer trimestre de 2015, la inversión pública acumuló una disminución de 38,8 por ciento, debido a la caída generalizada en el nivel de ejecución de los tres niveles de gobierno.

**Cuadro N° 1**  
**OTROS INDICADORES DE ACTIVIDAD ECONÓMICA**  
(Variación % respecto a similar mes del año anterior)

	<b>Oct.14</b>	<b>Nov.14</b>	<b>Dic.14</b>	<b>Ene.15</b>	<b>Feb.15</b>	<b>Mar.15</b>
Producción industrial 1/	↓ -23,2	↓ -16,0	↓ -3,0	↓ -20,9	↓ -14,0	↓ -3,8
Despachos de cemento 1/	↓ -11,6	↑ 1,1	↑ 33,6	↑ 6,8	↓ -11,0	↑ 12,1
Arribos a los establecimientos hospedaje	↑ 7,0	↑ 8,1	↑ 18,2	↑ 24,3	↑ 25,4	↑ 17,1
Empleo formal urbano 2/	↑ 2,9	↑ 3,0	↑ 4,4	↑ 5,2	↑ 4,8	↑ 2,0
Crédito total	↑ 6,1	↑ 5,7	↑ 6,0	↑ 6,1	↑ 6,5	↑ 8,8
Crédito de consumo	↑ 11,0	↑ 10,4	↑ 9,6	↑ 9,5	↑ 9,9	↑ 9,7
Crédito hipotecario	↑ 5,8	↑ 5,3	↑ 5,2	↑ 3,9	↑ 2,8	↑ 2,9
Inversión pública 1/	↓ -41,8	↓ -20,0	↑ 64,2	↓ -79,6	↓ -18,3	↓ -7,7

1/ En términos reales.

2/ En empresas de 10 a más trabajadores situadas en la ciudad de Tarapoto.

Fuentes: BCRP - Sucursal Iquitos, SBS, MTPE y MEF.

## I. ACTIVIDAD PRODUCTIVA

### 1. Actividad primaria

#### 1.1. Sector agropecuario

- El sector agropecuario se contrajo en 2,6 por ciento interanual en marzo, debido a la menor producción del sub-sector agrícola, pero contrarrestado por la mayor producción pecuaria.
- En el primer trimestre de 2015, la actividad agropecuaria acumuló una disminución de 2,8 por ciento interanual, explicada por la menor producción del sub-sector agrícola.

**Cuadro N° 2**  
**PRODUCCIÓN DE PRINCIPALES PRODUCTOS AGROPECUARIOS<sup>1/</sup>**  
(Toneladas)

Sub-sectores	Estructura Porcentual 2013 <sup>2/</sup>	Marzo				Enero - Marzo			
		2014	2015	Var. %	Contribución <sup>3/</sup>	2014	2015	Var. %	Contribución <sup>3/</sup>
<b>AGRÍCOLA</b>	<b>89,3</b>			<b>-3,1</b>	<b>-2,8</b>			<b>-3,5</b>	<b>-3,1</b>
<b>Orientado a la industria</b>	<b>39,9</b>			<b>1,9</b>	<b>0,8</b>			<b>-2,0</b>	<b>-0,8</b>
Caña de azúcar	1,2	23 981	29 323	22,3	0,2	70 764	76 701	8,4	0,1
Palma aceitera	6,9	27 810	27 375	-1,6	-0,1	86 024	86 704	0,8	0,1
Maíz amarillo duro	5,4	13 091	12 790	-2,3	-0,1	58 452	44 643	-23,6	-2,5
Cacao	10,9	2 604	2 680	2,9	0,3	7 762	7 678	-1,1	-0,1
Café	15,4	5 519	5 670	2,7	0,5	6 959	8 237	18,4	1,7
<b>Orientado al mercado interno</b>	<b>49,4</b>			<b>-7,6</b>	<b>-3,6</b>			<b>-4,7</b>	<b>-2,4</b>
Arroz cáscara	30,8	51 819	44 510	-14,1	-4,3	141 535	130 371	-7,9	-2,5
Yuca	2,5	8 769	7 328	-16,4	-0,3	25 914	23 489	-9,4	-0,2
Plátano	10,9	38 686	39 153	1,2	0,1	115 126	113 748	-1,2	-0,1
Naranja	0,8	2 346	2 233	-4,8	0,0	5 398	5 433	0,6	0,0
Piña	0,4	1 269	1 367	7,7	0,0	3 845	3 910	1,7	0,0
Papaya	0,6	1 900	1 720	-9,5	0,0	5 606	5 033	-10,2	0,0
Otros	3,4	16 488	19 365	29,8	1,0	54 052	59 448	11,7	0,5
<b>PECUARIO</b>	<b>10,7</b>			<b>2,2</b>	<b>0,2</b>			<b>2,2</b>	<b>0,3</b>
Carne de aves <sup>4/</sup>	4,9	1 803	1 910	5,9	0,3	5 570	5 904	6,0	0,3
Carne de porcino <sup>4/</sup>	0,5	231	236	2,2	0,0	642	696	8,4	0,0
Carne de vacuno <sup>4/</sup>	1,4	519	520	0,2	0,0	1 511	1 496	-1,0	0,0
Huevos	2,1	880	827	-6,0	-0,1	2 762	2 531	-8,4	-0,2
Leche	1,8	2 899	2 970	2,4	0,0	7 963	8 336	4,7	0,1
Otros	0,0	6	6	0,0	0,0	17	16	-5,9	0,0
<b>SECTOR AGROPECUARIO</b>	<b>100,0</b>			<b>-2,6</b>	<b>-2,6</b>			<b>-2,8</b>	<b>-2,8</b>

1/ Cifras preliminares.

2/ A precios de 2007.

3/ En base a la estructura porcentual de similar periodo de 2014.

4/ Peso neto.

Fuente: MINA GRI-San Martín.

Elaboración: BCRP, Sucursal Iquitos. Departamento de Estudios Económicos.

- El sub-sector agrícola se contrajo en 3,1 por ciento interanual en marzo, debido a la menor producción de arroz cáscara, yuca, maíz amarillo duro y palma aceitera; los casos de arroz y yuca se explicaron por las menores áreas cosechadas. En el primer trimestre de 2015 acumuló una disminución de 3,5 por ciento interanual.

- El sub-sector pecuario creció en 2,2 por ciento interanual en marzo, impulsado por la mayor producción de carne de aves, carne de porcino y leche. En el primer trimestre de 2015 acumuló un incremento de 2,2 por ciento interanual
- En marzo las siembras disminuyeron en 2,1 por ciento frente a las registradas en similar mes de la campaña anterior, debido a la presencia de lluvias fuertes, que dificultaron la preparación de los terrenos de seco.
- En la campaña 2014-2015, periodo agosto-marzo, las siembras cayeron en 2,8 por ciento (3 637 hectáreas menos) frente a similar periodo de la campaña anterior. Los cultivos con menores áreas sembradas fueron maíz amarillo duro y palma aceitera.

**Cuadro N° 3**  
**SUPERFICIE SEMBRADA 1/**  
(Hectáreas)

	Campaña Agrícola <sup>2/</sup>		Variación	
	2013/2014	2014/2015	Absoluta	Porcentual
<b>CULTIVOS TRANSITORIOS</b>	<b>121 070</b>	<b>117 637</b>	<b>-3 434</b>	<b>-2,8</b>
Arroz cáscara	60 072	60 134	62	0,1
Maíz amarillo	53 030	49 686	-3 344	-6,3
Maní	263	246	-17	-6,5
Yuca	4 821	4 699	-122	-2,5
Frijol grano seco	1 253	1 404	151	12,1
Frijol chichlayo	711	784	73	10,2
Otros	920	684	-236	-25,7
<b>CULTIVOS PERMANENTES</b>	<b>7 808</b>	<b>7 605</b>	<b>-203</b>	<b>-2,6</b>
Palma aceitera	799	50	-749	-93,7
Plátano	1 635	1 870	235	14,4
Papaya	183	275	92	50,3
Café	2 194	2 030	-164	-7,5
Cacao	2 171	2 664	493	22,7
Otros	5 191	5 410	219	4,2
<b>Total</b>	<b>128 878</b>	<b>125 242</b>	<b>-3 637</b>	<b>-2,8</b>

1/ Cifras preliminares.

2/ De agosto a marzo.

Fuente: Dirección Regional del MINAGRI-San Martín.

Elaboración: BCRP, Sucursal Iquitos. Departamento de Estudios Económicos

## 1.2. Sector pesca

- La producción interna de pescado se contrajo en 74,5 por ciento interanual en marzo, inducida por la menor crianza en piscigranjas de las especies tilapia, gamitana y camarón gigante
- En el primer trimestre la producción interna de pescado cayó en 66,8 por ciento interanual, explicada por la escasez en piscigranjas de las especies tilapia, gamitana y camarón gigante.

**Cuadro N° 4**  
**SECTOR PESCA 1/**  
(Toneladas)

	Marzo		Var. %	Enero - Marzo		Var. %
	2014	2015		2014	2015	
<b>Producción Interna</b>	<b>322</b>	<b>82</b>	<b>-74,5</b>	<b>797</b>	<b>265</b>	<b>-66,8</b>
<b>Fresco</b>	<b>322</b>	<b>82</b>	<b>-74,5</b>	<b>797</b>	<b>265</b>	<b>-66,8</b>
Tilapia	244	66	-73,0	587	203	-65,4
Gamitana	43	2	-95,3	114	24	-78,9
Camaron gigante	13	2	-84,6	31	6	-80,6
Paco	8	9	12,5	28	23	-17,9
Paiche	5	0	-100,0	12	0	-100,0
Boquichico	4	1	-75,0	12	3	-75,0
Otras especies	5	2	-60,0	13	6	-53,8
<b>SECTOR PESCA 1/</b>			<b>-74,5</b>			<b>-66,8</b>

1/ A precios de 2007. Cifras preliminares

Fuente: Dirección Regional de PRODUCE de San Martín.

Elaboración: BCRP, Sucursal Iquitos. Departamento de Estudios Económicos

## 2. Otros indicadores sectoriales

### 2.1 Sector manufactura

- La manufactura de San Martín registró una disminución de 3,8 por ciento interanual en marzo, explicada por la contracción de la industria no primaria.
- En el primer trimestre de 2015, el sector manufactura registró una contracción de 13,4 por ciento interanual, inducida por la caída de la industria primaria y no primaria.
- La industria primaria no contó con indicador alguno en marzo, al igual que en similar mes de 2014, debido a la ausencia de producción de biodiesel; con ello, en el primer trimestre de 2015, la industria primaria se contrajo en 100,0 por ciento interanual.
- La industria no primaria se contrajo en 3,8 por ciento interanual en marzo, inducida por la menor producción de aceite, madera aserrada y jabón; con lo cual, en el primer trimestre de 2015 acumuló una disminución de 10,5 por ciento interanual.

**Cuadro N° 5**  
**SECTOR MANUFACTURA 1/**  
 (Var. % real respecto a similar periodo del año anterior)

Ramas de actividad	Estructura % 2013 <sup>2/</sup>	Marzo		Enero - Marzo	
		Var. %	Contribución <sup>3/</sup>	Var. %	Contribución <sup>3/</sup>
<b>MANUFACTURA PRIMARIA</b>	<b>14,1</b>	-		<b>-100,0</b>	
Biodiesel	14,1	-	-	-100,0	-3,2
<b>MANUFACTURA NO PRIMARIA</b>	<b>85,9</b>	<b>-3,8</b>		<b>-10,5</b>	
Aceite y manteca	42,5	-13,1	-7,8	-17,5	-9,7
Queso y mantequillas	10,6	3,4	0,1	18,8	0,6
Chocolates	0,2	6,2	0,0	-36,3	-0,1
Bebidas gaseosas	2,1	13,6	0,4	-2,7	-0,1
Madera aserrada	3,1	-9,0	-0,1	-47,0	-1,0
Jabón	3,4	-13,6	-0,6	-5,5	-0,2
Ladrillos, bloques y adoquines	1,2	40,7	0,3	30,1	0,2
Cemento	22,8	14,4	3,9	0,1	0,0
<b>SECTOR MANUFACTURA</b>	<b>100,0</b>	<b>-3,8</b>	<b>-3,8</b>	<b>-13,4</b>	<b>-13,4</b>

1/ Cifras preliminares.

2/ A precios de 2007.

3/ En base a la estructura porcentual de similar periodo de 2014.

Fuente: Dirección Regional de la Producción-San Martín y Empresas.

Elaboración: BCRP, Sucursal Iquitos. Departamento de Estudios Económicos.

**Gráfico N° 1**  
**MANUFACTURA NO PRIMARIA**  
 (Var. % real respecto a similar periodo del año anterior)

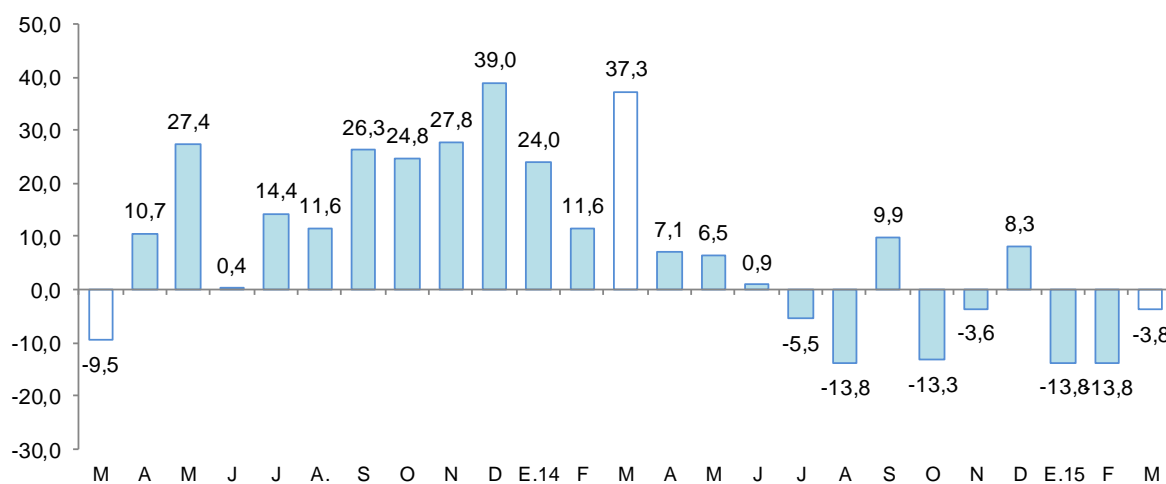

Fuente: BCRP, Sucursal Iquitos. Departamento de Estudios Económicos.

## 2.2 Despachos de cemento

- Los despachos de cemento registraron un crecimiento de 12,1 por ciento interanual en marzo, lo que estaría asociado al rebote del gasto en obras privadas; mientras que el gasto en obras públicas siguió cayendo, debido al menor nivel de inversión del gobierno nacional y regional.
- En el primer trimestre de 2015, los despachos de cemento crecieron 2,2 por ciento interanual, debido al mayor gasto en obras privadas; mientras que el gasto en obras públicas cayó, por la disminución generalizada en los niveles de inversión de los tres niveles de gobierno.



**Gráfico N° 2**  
**DESPACHOS DE CEMENTO**  
(Var. % respecto a similar periodo del año anterior)

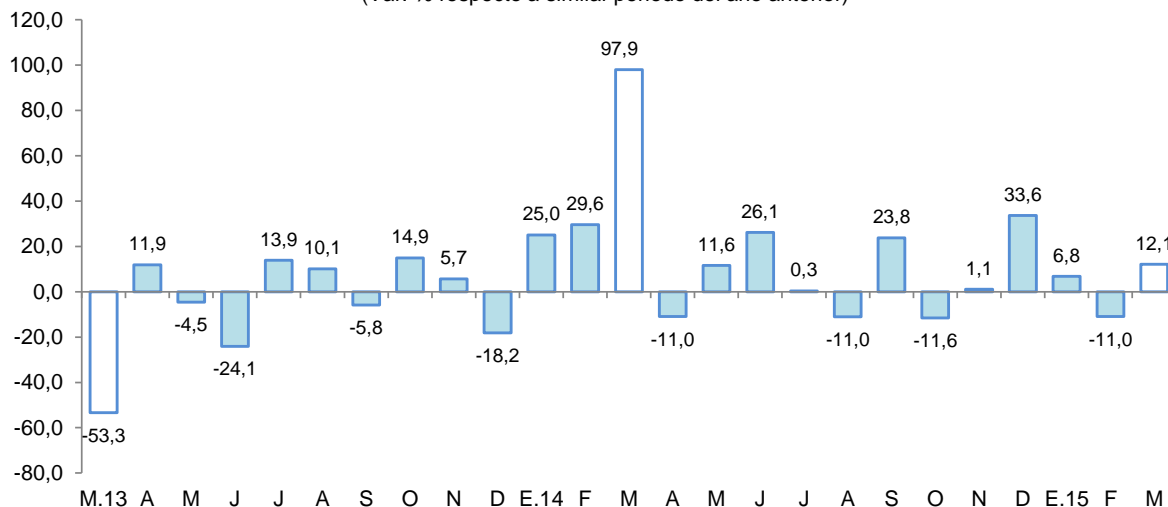

Fuente: BCRP, Sucursal Iquitos. Departamento de Estudios Económicos.

### 2.3 Arribos a los establecimientos de hospedaje

- De acuerdo con información del Ministerio de Comercio Exterior y Turismo, en marzo arribaron 86 110 turistas a los establecimientos de hospedaje, mayores en 17,1 por ciento respecto a similar mes del año anterior, debido al mayor flujo de turistas nacionales y extranjeros. El turismo interno creció en 16,8 por ciento; y el receptivo en 37,5 por ciento.
- En el periodo enero-marzo de 2015, el número de arribos de turistas a los establecimientos de hospedaje acumuló un crecimiento de 22,1 por ciento interanual, pero el acumulado en los últimos 12 meses creció en 8,4 por ciento.

**Gráfico N° 3**  
**ARRIBOS A ESTABLECIMIENTOS DE HOSPEDAJE**  
(Variación)

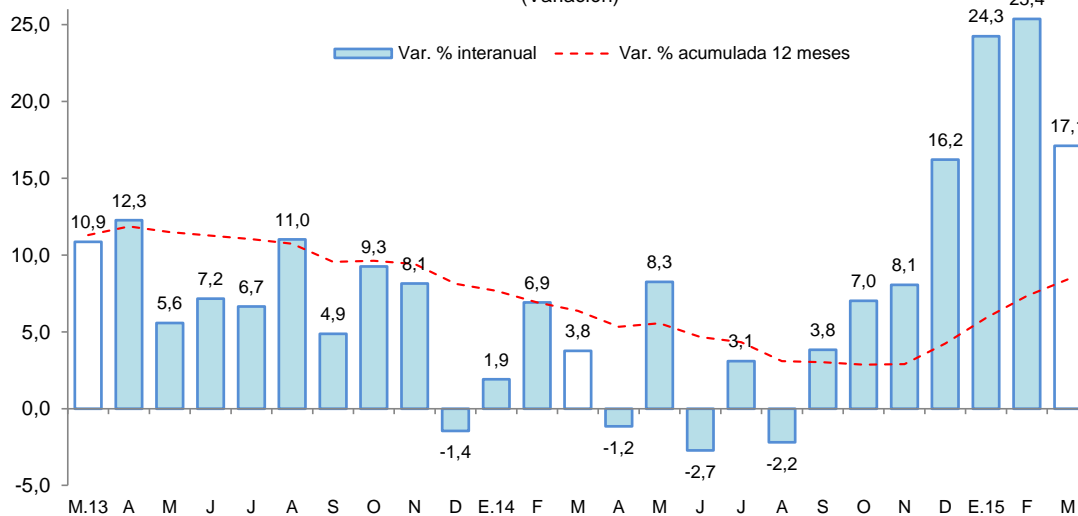

## II. ASPECTOS LABORALES

### 1. Empleo

- El empleo en empresas privadas formales de 10 y más trabajadores en Tarapoto se incrementó en 2,0 por ciento interanual en marzo, debido al mayor requerimiento de trabajadores en las ramas de servicios y manufactura; mientras que, primaria, comercio y, transporte y comunicaciones disminuyeron sus pedidos de puestos de trabajo.
- En el periodo enero-marzo de 2015, el empleo en empresas privadas formales registró un incremento promedio de 4,0 por ciento interanual.

Cuadro N° 6

**CIUDAD DE TARAPOTO: ÍNDICE MENSUAL DE EMPLEO EN EMPRESAS PRIVADAS FORMALES DE 10 A MÁS TRABAJADORES, POR RAMA DE ACTIVIDAD<sup>1/</sup>**

(Octubre 2010=100)

Rama de Actividad	Marzo			Enero - Marzo		
	2014	2015	Var. %	2014	2015	Var. %
Primaria <sup>2/</sup>	115,8	106,3	-8,2	114,1	110,4	-3,2
Manufactura	77,9	82,1	5,3	76,7	76,9	0,3
Comercio	139,4	136,3	-2,2	139,3	144,1	3,4
Transporte y Comunicaciones	148,8	145,8	-2,0	147,7	144,2	-2,4
Servicios <sup>3/</sup>	107,3	115,8	7,9	104,3	112,0	7,4
<b>Total</b>	<b>116,1</b>	<b>118,5</b>	<b>2,0</b>	<b>114,3</b>	<b>118,8</b>	<b>4,0</b>

Nota: La información corresponde al primer día de cada mes.

1/ Cifras preliminares.

2/ Conformada por las subramas agricultura, pesca e hidrocarburos.

3/ Conformada por las subramas servicios prestados a empresas, restaurantes y hoteles, establecimientos financieros, enseñanza, servicios sociales y comunales; y electricidad, gas y agua.

Fuente: MTPE – Encuesta Nacional de Variación Mensual del Empleo (ENVME).

Elaboración: BCRP, Sucursal Iquitos. Departamento de Estudios Económicos.

Gráfico N° 4

**CIUDAD DE TARAPOTO: EMPLEO FORMAL URBANO EN EMPRESAS DE 10 A MÁS TRABAJADORES**

(Var. % respecto a similar periodo del año anterior)

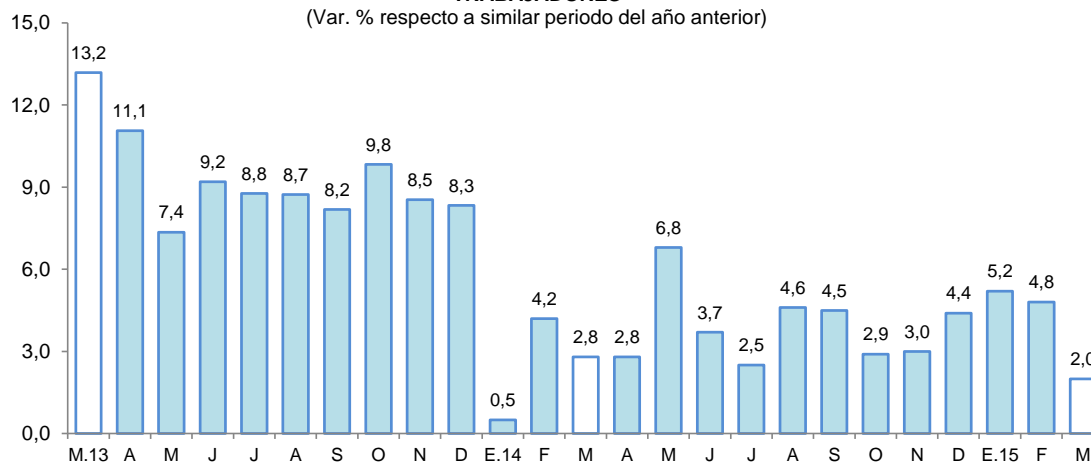

Fuente: MTPE – Encuesta Nacional de Variación Mensual del Empleo (ENVME).



### III. SECTOR EXTERNO

#### 1. Exportaciones

- Las exportaciones (US\$ 5,0 millones) cayeron en 14,1 por ciento interanual en marzo, debido a los menores volúmenes exportados de café en grano, cacao y aceite vegetal.
- En el primer trimestre de 2015, las exportaciones (US\$ 19,5 millones) crecieron en 8,7 por ciento interanual, impulsadas por las ventas de productos agropecuarios, como aceite crudo de palma, aceite refinado de palma, tabaco y conservas de palmito.
- Las exportaciones de productos tradicionales disminuyeron en 64,1 por ciento respecto a marzo del año anterior, debido a los menores volúmenes exportados de café en grano; con lo cual, en el primer trimestre acumularon una disminución de 46,4 por ciento interanual.

**Cuadro N° 7**  
**EXPORTACIONES POR GRUPO DE PRODUCTOS <sup>1/</sup>**  
(Valor FOB en millones de US\$)

Tipo	Estructura % 2014	Marzo			Enero - Marzo		
		2014	2015	Var. %	2014	2015	Var. %
<b>PRODUCTOS TRADICIONALES</b>	<b>41,4</b>	<b>1,2</b>	<b>0,4</b>	<b>-64,1</b>	<b>4,0</b>	<b>2,2</b>	<b>-46,4</b>
Algodón	0,0	0,0	0,0	-	0,0	0,0	-
Café	41,4	1,2	0,4	-63,8	4,0	2,2	-46,3
<b>PRODUCTOS NO TRADICIONALES</b>	<b>58,6</b>	<b>4,6</b>	<b>4,5</b>	<b>-0,9</b>	<b>13,9</b>	<b>17,3</b>	<b>24,7</b>
Agropecuarios	57,2	4,5	4,4	-1,2	13,5	17,1	26,3
Pesqueros	0,0	0,0	0,0	-	0,0	0,0	-
Maderas	0,2	0,1	0,0	-100,0	0,1	0,1	0,0
Otros no tradicionales	1,2	0,0	0,1	-	0,2	0,2	0,0
<b>TOTAL EXPORTACIONES</b>	<b>100,0</b>	<b>5,8</b>	<b>5,0</b>	<b>-14,1</b>	<b>17,9</b>	<b>19,5</b>	<b>8,7</b>

1/ Cifras preliminares

Fuente: SUNAT.

Elaboración: BCRP, Sucursal Iquitos. Departamento de Estudios Económicos.

- Las exportaciones de productos no tradicionales se contrajeron en 0,9 por ciento interanual en marzo, como resultado de las menores ventas de productos agropecuarios, en particular cacao en grano, aceite refinado vegetal y manteca vegetal; pero en el primer trimestre de 2015 registraron un crecimiento de 24,7 por ciento interanual.
- En el primer trimestre, los principales mercados de destino de las exportaciones son Bélgica, Holanda y Chile. El primero de ellos adquirió el 16,3 por ciento del valor de los productos, Holanda el 13,4 por ciento y Chile el 13,3 por ciento.

### IV. CRÉDITO Y DEPÓSITOS

#### 1. Crédito

- El crédito registró un crecimiento de 8,8 por ciento interanual en marzo. En la banca múltiple, que canaliza el 69,4 por ciento del total, el crédito se incrementó en 12,2 por ciento interanual; y en las instituciones no bancarias disminuyó en 3,2 por ciento. Al finalizar el mes, el crédito acumuló un saldo de S/. 2 181 millones, de los cuales, el 93,3 por ciento se encuentra colocado en moneda nacional, es decir, S/. 2 036 millones.

- El ratio crédito/depositos pasó de 3,48 en marzo del año anterior a 2,95 en marzo de 2015, es decir, cayó en 0,53 puntos porcentuales. Además, un ratio mayor que la unidad, indica que San Martín es un demandante neto de crédito.

**Cuadro N° 8**  
**SAN MARTÍN: SALDO DE CRÉDITOS, NOMINAL SBS**

En millones de nuevos soles

	Estructura % Mar-15	Marzo		Var.% Nominal Mar-15 / Mar-14
		2014	2015	
<b>Banco de la Nación</b>	<b>5,1</b>	<b>100</b>	<b>110</b>	<b>11,0</b>
<b>Agrobanco</b>	<b>3,5</b>	<b>58</b>	<b>76</b>	<b>30,7</b>
<b>Banca Múltiple</b>	<b>69,4</b>	<b>1 350</b>	<b>1 514</b>	<b>12,2</b>
<b>Instituciones No Bancarias</b>	<b>22,1</b>	<b>497</b>	<b>482</b>	<b>-3,2</b>
Financieras	5,6	149	123	-17,4
Cajas Municipales	15,9	332	347	4,4
Cajas Rurales	0,2	3	4	17,7
Edpymes	0,4	13	8	-39,6
Arrendamiento Financiero	0,0	0	0	-
<b>TOTAL</b>	<b>100,0</b>	<b>2 004</b>	<b>2 181</b>	<b>8,8</b>
<b>Empresas</b>	<b>68,3</b>	<b>1 365</b>	<b>1 491</b>	<b>9,2</b>
<b>Personas</b>	<b>31,7</b>	<b>639</b>	<b>690</b>	<b>8,0</b>
Consumo	24,0	478	524	9,7
Hipotecario	7,6	161	166	2,9
MN	93,3	1 891	2 036	7,7
ME	6,7	114	145	27,5
ME (Mill. US\$)		41	47	15,6

Fuente: SBS y AFP

Elaboración: BCRP, Sucursal Iquitos. Departamento de Estudios Económicos.

- Según tipo de crédito, destaca el crecimiento en el segmento consumo (9,7 por ciento) y empresas (9,2 por ciento); y en menor tasa, el crédito hipotecario (2,9 por ciento).

**Gráfico N° 5**  
**SAN MARTÍN: EVOLUCIÓN DEL CRÉDITO**  
(Var. % respecto a similar mes del año anterior)

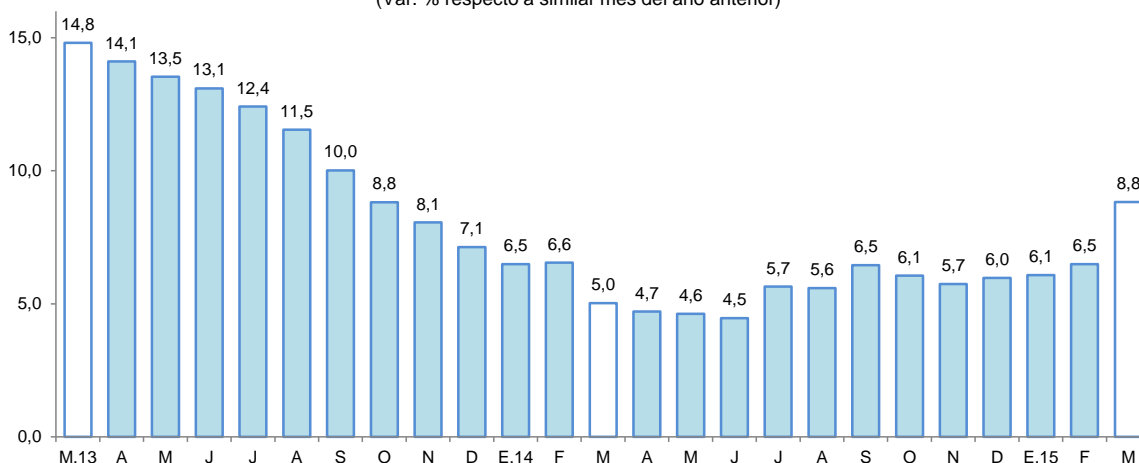

Fuente: SBS y AFP.

- Por tipo de moneda, el crédito en moneda nacional creció en 7,7 por ciento, y en dólares 27,5 por ciento; con ello, la participación relativa del crédito en moneda nacional se redujo en 1,0 punto porcentual, favoreciendo la participación del crédito en dólares.



**Gráfico N° 6**  
**SAN MARTÍN: EVOLUCIÓN DEL CRÉDITO POR TIPO DE MONEDA**  
 (Var. % respecto a similar mes del año anterior)

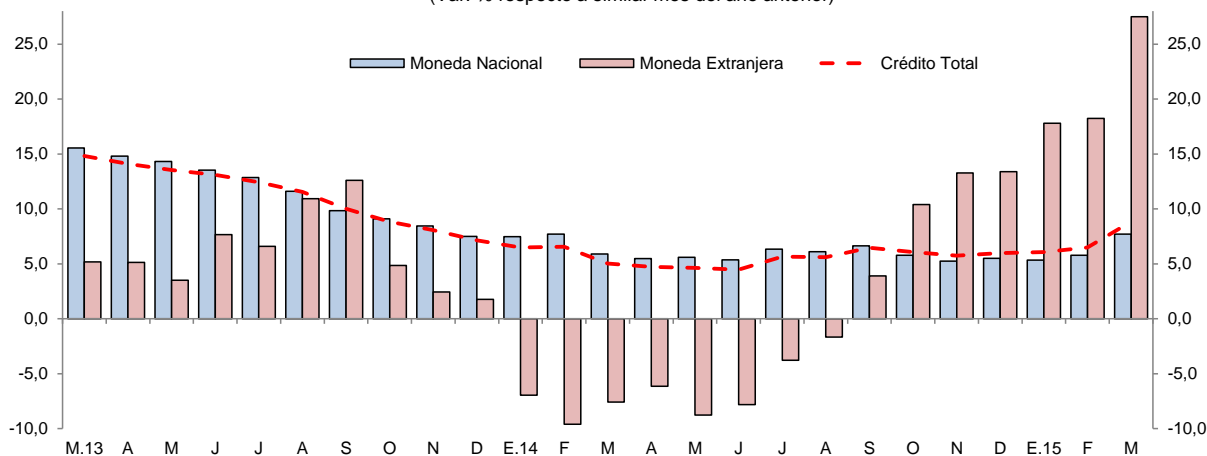

Fuente: SBS y AFP.

- La mayor participación relativa en el total de los créditos, la tiene el Banco Continental (22,8 por ciento) y Banco de Crédito (20,0 por ciento), seguidos por CMAC de Piura (10,3 por ciento), Banco Scotiabank (9,4 por ciento) y MiBanco (8,4 por ciento); que en conjunto intermediaron el 70,9 por ciento del total.
- La tasa de morosidad estimada para marzo fue de 8,6 por ciento, es decir, 0,3 puntos porcentuales menos respecto a marzo de 2014. La tasa de morosidad en las cajas municipales (7,8 por ciento) se redujo en 1,5 puntos porcentuales; y en la banca múltiple (9,8 por ciento) se incrementó en 0,3 puntos porcentuales interanual.

**Gráfico N° 7**  
**SAN MARTÍN: TASA DE MOROSIDAD <sup>1/</sup>**  
 (Porcentaje)

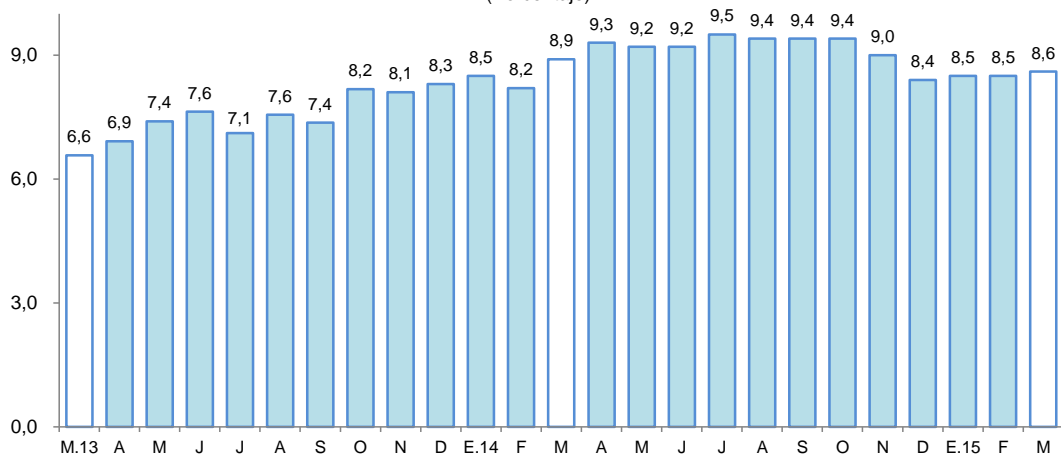

<sup>1/</sup> preliminar, calculado en base a: (créditos vencidos + créditos en cobranza judicial) / colocaciones brutas.  
 Fuente: SBS y AFP.

## 2. Depósitos

- Los depósitos (S/. 739 millones) aumentaron en 28,2 por ciento respecto a marzo del año anterior; debido al incremento de los depósitos de ahorro (32,7 por ciento), a plazo (32,0 por ciento); y a la vista (20,5 por ciento). La expansión se registró en los depósitos en moneda nacional (27,8 por ciento), y en moneda extranjera (30,8 por ciento).



**Cuadro N° 9**  
**SAN MARTÍN: SALDO DE DEPÓSITOS, NOMINAL SBS**

En millones de nuevos soles

	Estructura % Mar-15	Marzo		Var.% Nominal Mar-15 / Mar-14
		2014	2015	
<b>Banco de la Nación</b>	<b>26,2</b>	<b>161</b>	<b>194</b>	<b>20,0</b>
<b>Banca Múltiple</b>	<b>56,3</b>	<b>313</b>	<b>417</b>	<b>33,3</b>
<b>Instituciones No Bancarias</b>	<b>17,5</b>	<b>103</b>	<b>129</b>	<b>25,5</b>
Financieras	0,5	4	4	1,1
Cajas Municipales	16,9	99	125	26,7
Cajas Rurales	0,1	1	0	-9,2
<b>TOTAL</b>	<b>100,0</b>	<b>577</b>	<b>739</b>	<b>28,2</b>
Vista	33,6	206	248	20,5
Ahorro	45,9	256	339	32,7
A plazo	20,5	115	152	32,0
MN	86,4	500	639	27,8
ME	13,6	77	101	30,8
ME (Mill. US\$)		27	32	18,6

Fuente: SBS y AFP

Elaboración: BCRP, Sucursal Iquitos. Departamento de Estudios Económicos.

**Gráfico N° 8**  
**SAN MARTÍN: EVOLUCIÓN DE LOS DEPÓSITOS**  
(Var. % respecto a similar mes del año anterior)

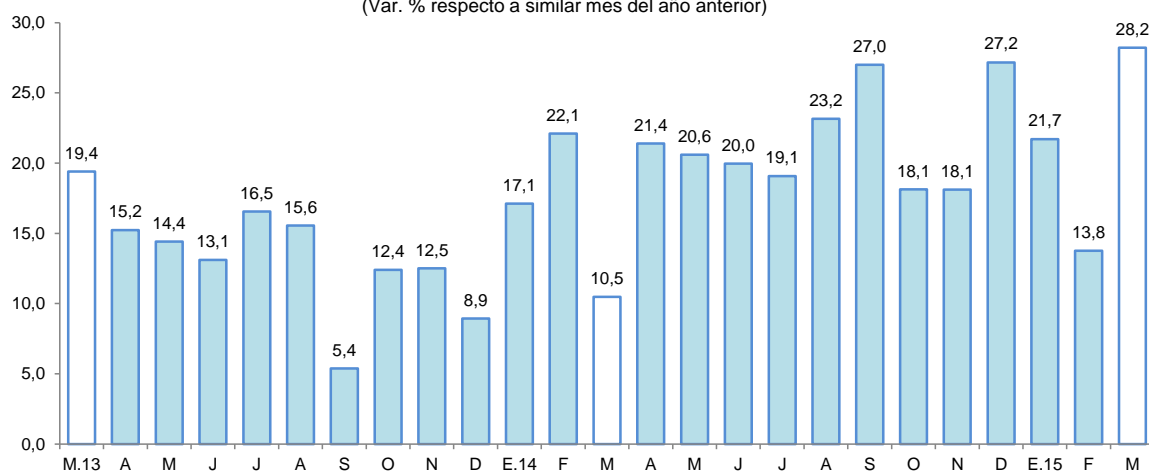

Fuente: SBS

- Las captaciones de la banca múltiple aumentaron en 33,3 por ciento; asimismo, en las instituciones no bancarias crecieron 25,5 por ciento, por mayores saldos de las CMAC's de Piura y Huancayo. La banca múltiple alcanzó una participación de 56,3 por ciento; las instituciones no bancarias el 17,5 por ciento; y el Banco de la Nación tiene el 26,2 por ciento.
- La mayor participación en los depósitos la tienen el Banco de la Nación (26,2 por ciento) y Banco Continental (20,8 por ciento), seguidos por el Banco de Crédito (16,5 por ciento), CMAC de Piura (13,3 por ciento) y MiBanco (7,3 por ciento); que en conjunto captan el 84,1 por ciento del total.
- La dolarización de la liquidez fue de 13,6 por ciento, es decir, mayor en 0,3 puntos porcentuales a la tasa registrada en marzo del año anterior. El incremento de la liquidez en moneda nacional fue impulsado por los mayores depósitos a la vista, de ahorro y a plazo; y el de moneda extranjera también se explicó por el incremento de los tres tipos de depósitos.

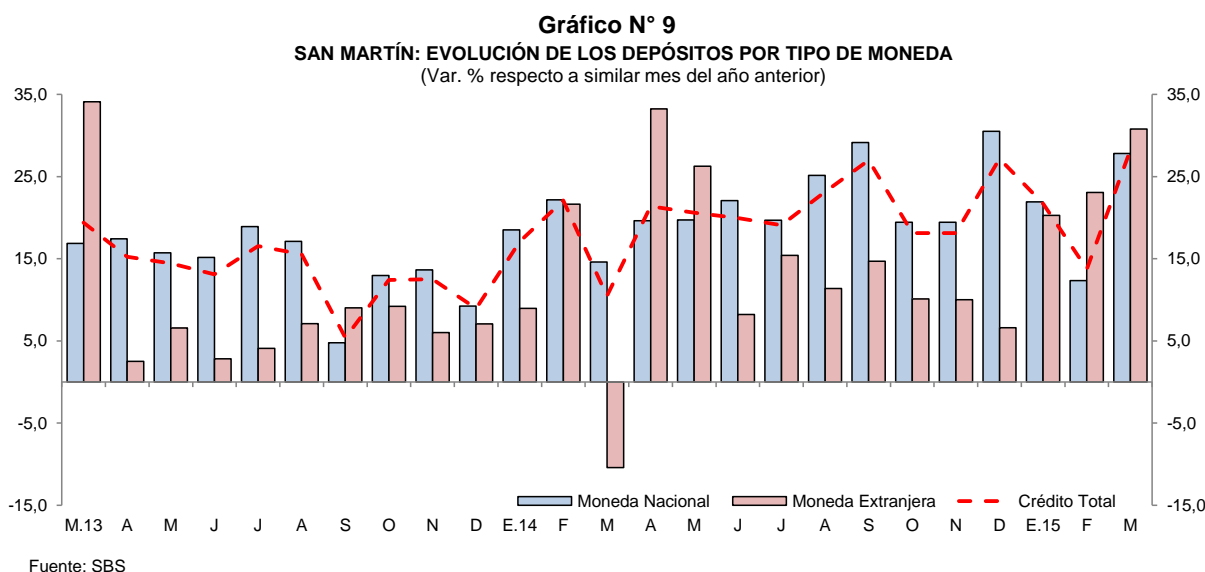

## V. GASTO PÚBLICO NO FINANCIERO

### 1. Gasto corriente no financiero

- El gasto corriente no financiero creció en 35,3 por ciento interanual en marzo, impulsado por la expansión de los gastos de los tres niveles de gobierno; en el caso del gobierno nacional influyó la expansión en todas las partidas de gasto, con excepción de pensiones; en los gobiernos locales influyeron los mayores gastos en bienes y servicios, otros gastos corrientes y remuneraciones; y el caso del gobierno regional se atribuyó al crecimiento en bienes y servicios, y obligaciones previsionales.
- En el primer trimestre de 2015, el gasto corriente no financiero registró un crecimiento de 21,8 por ciento interanual, explicado por el mayor gasto del gobierno nacional; en cambio, disminuyeron los gastos de los gobiernos locales y gobierno regional.

**Cuadro N° 10**  
**GASTO PÚBLICO NO FINANCIERO <sup>1/</sup>**  
(Millones de nuevos soles)

	Marzo			Enero - Marzo		
	2014	2015	Var. % real	2014	2015	Var. % real
Gobierno Nacional	27,1	55,8	99,6	93,9	163,5	69,1
Gobierno Regional	41,1	42,5	1,0	126,8	129,4	-0,5
Gobiernos Locales	16,3	19,1	14,8	43,8	38,1	-14,9
<b>Total</b>	<b>84,5</b>	<b>117,4</b>	<b>35,3</b>	<b>264,5</b>	<b>331,0</b>	<b>21,8</b>

1/ Información actualizada al 30 de abril de 2015.

Fuente: Ministerio de Economía y Finanzas.

Elaboración: BCRP, Sucursal Iquitos. Departamento de Estudios Económicos.

### 2. Inversión pública

- La inversión pública cayó en 7,7 por ciento interanual en marzo, debido a la contracción en el nivel de ejecución del gobierno nacional (-54,2 por ciento) y gobierno regional (-29,2 por ciento); en cambio, se incrementó la ejecución de los gobiernos locales (29,2 por ciento).

- En el primer trimestre de 2015, la inversión pública disminuyó en 38,8 por ciento interanual, explicada por la contracción generalizada en los tres niveles de gobierno, en particular el gobierno regional (-60,1 por ciento).
- La inversión ejecutada en el primer trimestre de 2015 representó el 11,4 por ciento del presupuesto institucional modificado (PIM); los gobiernos locales avanzaron el 16,0 por ciento, el gobierno regional y el gobierno nacional avanzaron en 10,0 por ciento, cada uno.

**Cuadro N° 11**  
**INVERSIÓN PÚBLICA <sup>1/2/</sup>**  
(Millones de nuevos soles)

	Marzo			Enero-Marzo		
	2014	2015	Var. % real	2014	2015	Var. % real
Gobierno Nacional	7,0	3,3	-54,2	40,8	37,4	-10,7
Gobierno Regional	21,8	15,9	-29,2	96,6	39,8	-60,1
Gobiernos Locales	21,6	28,7	29,2	46,4	38,7	-19,1
<b>Total</b>	<b>50,3</b>	<b>47,9</b>	<b>-7,7</b>	<b>183,8</b>	<b>115,9</b>	<b>-38,8</b>

1/ Información actualizada al 30 de abril de 2015.

2/ Comprende la adquisición de activos no financieros.

Fuente: Ministerio de Economía y Finanzas.

Elaboración: BCRP, Sucursal Iquitos. Departamento de Estudios Económicos.

**Gráfico N° 10**  
**INVERSIÓN PÚBLICA**

(Var. % real respecto a similar periodo del año anterior)

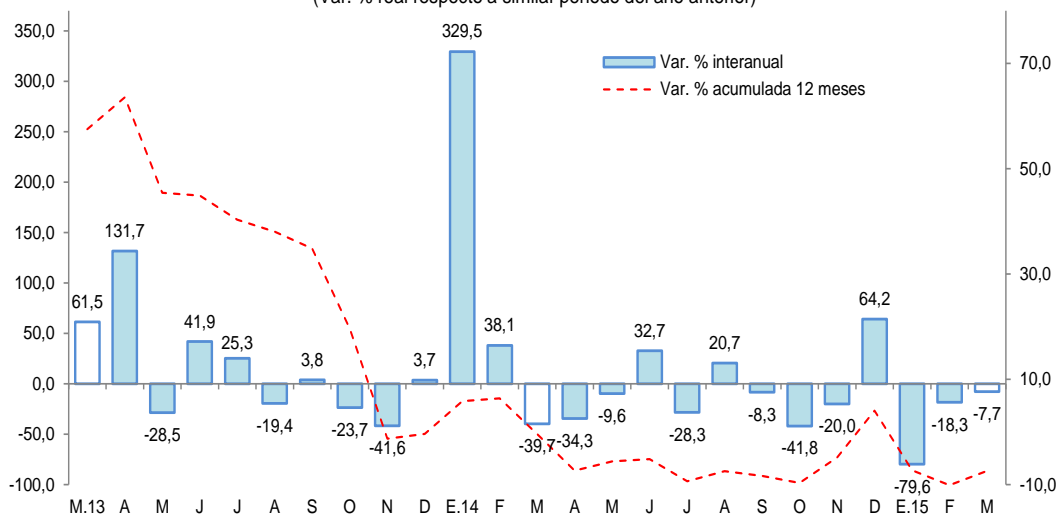

Fuente: MEF

- El **gobierno nacional** no ejecutó proyectos de envergadura.
- El **gobierno regional** gastó S/. 3,4 millones en el mejoramiento del hospital II-2 de Tarapoto; S/. 2,0 millones en el mejoramiento y ampliación del sistema de agua potable y alcantarillado de la ciudad de Rioja.
- Los **gobiernos locales** gastaron S/. 2,5 millones en la ampliación y mejoramiento de la infraestructura del estadio IPD en Nueva Cajamarca; S/. 2,5 millones en el mejoramiento de la infraestructura educativa del colegio Elsa Perea Flores; y S/. 2,1 millones en el mejoramiento de la infraestructura educativa del colegio inicial N° 178 en la localidad de Habana.



**VI. ANEXOS**

BANCO CENTRAL DE RESERVA DEL PERÚ – SUCURSAL IQUITOS

Anexo Nº 01

SAN MARTÍN: PRODUCCIÓN AGROPECUARIA <sup>1/</sup>  
(T.M.)

	2014										2015				
	Mar.	Abr.	May.	Jun.	Jul.	Ago.	Set.	Oct.	Nov.	Dic.	Ene.-Dic.	Ene.	Feb.		Mar.
<b>TOTAL AGRÍCOLA</b>	<b>194 282</b>	<b>182 931</b>	<b>203 867</b>	<b>221 865</b>	<b>207 416</b>	<b>184 099</b>	<b>161 980</b>	<b>186 718</b>	<b>202 322</b>	<b>184 103</b>	<b>2 316 738</b>	<b>183 999</b>	<b>187 882</b>	<b>193 514</b>	<b>TOTAL AGRÍCOLA</b>
Arroz cáscara	51 819	47 912	59 051	67 499	58 455	47 950	37 336	58 322	68 410	60 981	647 451	41 125	44 736	44 510	Arroz cáscara
Plátano	38 686	37 969	40 853	41 166	39 222	37 792	37 615	38 752	40 344	34 789	463 628	38 647	35 948	39 153	Plátano
Yuca	8 769	8 935	8 798	8 142	9 033	9 612	9 305	9 377	9 604	8 951	107 671	8 014	8 147	7 328	Yuca
Naranja	2 346	4 787	4 494	3 714	4 091	3 522	2 045	1 337	497	564	30 449	1 015	2 185	2 233	Naranja
Papaya	1 900	2 265	2 113	2 301	2 217	2 174	2 291	2 384	2 283	2 086	25 720	1 408	1 905	1 720	Papaya
Piña	1 269	1 005	658	825	204	186	896	2 565	3 650	3 808	17 642	1 382	1 161	1 367	Piña
Cocotero	718	1 182	1 125	1 465	1 495	1 213	1 135	1 194	1 180	1 037	13 471	1 083	1 285	1 886	Cocotero
Tomate	130	179	130	123	193	256	224	244	150	115	2 019	147	157	127	Tomate
Pijuayo	3 619	461	0	0	0	0	0	0	0	18	11 902	3 442	3 863	3 761	Pijuayo
Caña de azúcar	23 981	23 808	24 610	31 888	28 465	28 161	27 804	27 861	27 897	24 458	315 716	23 629	23 749	29 323	Caña de azúcar
Maíz amarillo duro	13 091	1 803	4 110	16 961	23 786	11 618	1 448	2 248	2 835	2 006	125 267	14 851	17 002	12 790	Maíz amarillo duro
Palma aceitera	27 810	27 248	28 199	23 630	23 714	27 370	29 637	31 472	33 672	32 130	343 096	33 871	25 458	27 375	Palma aceitera
Cacao	2 604	3 080	3 400	3 725	3 286	3 380	2 981	3 389	3 512	3 768	38 283	2 378	2 620	2 680	Cacao
Café	5 519	12 944	17 410	12 886	4 690	1 633	150	148	1	0	56 821	284	2 283	5 670	Café
Sacha inchi	138	98	93	253	137	144	201	138	167	121	1 705	84	93	133	Sacha inchi
Otros agrícolas															Otros agrícolas
Stevia	0	67	145	145	1 100	1 200	1 200	150	200	200	4 407	112	50	50	Stevia
Algodón	0	0	0	0	99	233	191	135	5	0	663	0	0	0	Algodón
Tabaco	29	130	0	0	0	200	100	0	160	140	788	140	160	180	Tabaco
Aguaje	2 181	2 455	2 657	2 152	2 235	2 194	2 239	2 292	2 367	2 530	27 301	2 172	2 209	2 256	Aguaje
Caimito	157	24	3	0	0	0	0	24	35	28	1 064	315	539	177	Caimito
Cocona	132	158	127	120	75	93	104	92	96	117	1 328	112	116	155	Cocona
Pacae	3 458	618	30	2	0	0	0	0	0	202	15 435	4 054	7 362	3 730	Pacae
Toronja	21	27	22	17	22	17	15	15	24	20	239	13	23	22	Toronja
Resto agrícola	5 905	5 777	5 839	4 851	4 897	5 151	5 063	4 579	5 233	6 034	64 672	5 721	6 831	6 888	Resto agrícola
<b>TOTAL PECUARIO</b>	<b>6 338</b>	<b>6 586</b>	<b>6 219</b>	<b>6 178</b>	<b>5 845</b>	<b>5 652</b>	<b>5 777</b>	<b>5 393</b>	<b>5 712</b>	<b>6 630</b>	<b>72 457</b>	<b>6 238</b>	<b>6 272</b>	<b>6 469</b>	<b>TOTAL PECUARIO</b>
Carne de ave	1 803	2 064	1 997	2 250	1 679	1 588	1 813	1 514	1 789	2 368	22 632	2 000	1 994	1 910	Carne de ave
Carne de porcino	231	195	238	229	239	233	231	235	235	282	2 759	232	228	236	Carne de porcino
Carne de vacuno	519	495	507	472	501	492	497	505	511	561	6 052	483	493	520	Carne de vacuno
Carne de ovino	6	5	5	5	5	5	5	5	5	6	63	5	5	6	Carne de ovino
Leche	2 899	3 014	2 677	2 596	2 762	2 606	2 469	2 394	2 413	2 446	31 340	2 680	2 686	2 970	Leche
Huevos	880	813	795	626	659	728	762	740	759	967	9 611	838	866	827	Huevos

<sup>1/</sup> Cifras preliminares.

Fuente: Dirección Regional del MINAGRI de San Martín.

Elaboración: BCRP. Sucursal Iquitos. Departamento de Estudios Económicos.



Anexo Nº 02

**SAN MARTÍN: INDICADORES DEL SECTOR PESQUERO  
(T.M.)**

	2014											2015			
	Mar.	Abr.	May.	Jun.	Jul.	Ago.	Set.	Oct.	Nov.	Dic.	Ene.-Dic.	Ene.	Feb.	Mar.	
<b>A. INGRESO OTROS DPTOS.</b>	<b>303</b>	<b>298</b>	<b>287</b>	<b>254</b>	<b>290</b>	<b>295</b>	<b>319</b>	<b>432</b>	<b>321</b>	<b>424</b>	<b>3 925</b>	<b>358</b>	<b>368</b>	<b>267</b>	<b>A. INGRESO OTROS DPTOS.</b>
- Fresco	224	222	211	179	217	194	214	245	163	265	2 639	224	201	167	- Fresco
- Salpreso	24	25	28	31	24	7	5	9	10	4	229	5	16	1	- Salpreso
- Seco-salado	55	51	48	44	49	94	100	178	148	155	1 057	129	151	99	- Seco-salado
<b>B. PRODUCCIÓN INTERNA</b>	<b>322</b>	<b>356</b>	<b>328</b>	<b>312</b>	<b>369</b>	<b>71</b>	<b>73</b>	<b>85</b>	<b>71</b>	<b>89</b>	<b>2 551</b>	<b>77</b>	<b>106</b>	<b>82</b>	<b>B. PRODUCCIÓN INTERNA</b>
- Acuicultura	314	348	321	303	359	68	70	83	68	87	2 475	76	104	80	- Acuicultura
- Extracción río Huallaga	8	8	7	9	10	3	3	2	3	2	76	1	2	2	- Extracción río Huallaga
<b>TOTAL DESEMBARQUE (A+B)</b>	<b>625</b>	<b>654</b>	<b>615</b>	<b>566</b>	<b>659</b>	<b>366</b>	<b>392</b>	<b>517</b>	<b>392</b>	<b>513</b>	<b>6 476</b>	<b>435</b>	<b>474</b>	<b>349</b>	<b>TOTAL DESEMBARQUE (A+B)</b>

Fuente: Dirección Regional de la Producción de San Martín.

Elaboración: BCRP. Sucursal Iquitos. Departamento de Estudios Económicos.

Anexo Nº 03

**SAN MARTÍN: PRODUCCIÓN DE MADERA ROLLIZA  
(Metros cúbicos)**

	2014											2015				
	Mar.	Abr.	May.	Jun.	Jul.	Ago.	Set.	Oct.	Nov.	Dic.	Ene.-Dic.	Ene.	Feb.	Mar.		
<b>Especies de madera</b>															<b>Especies de madera</b>	
Alfaro	0	0	0	0	0	0	0	0	0	0	0	0	0	0	n.d.	Alfaro
Ana caspi	7	2	0	19	0	24	35	23	2	0	138	43	0	0	n.d.	Ana caspi
Bolaina	471	330	164	453	595	492	337	273	782	639	5 768	280	83	0	n.d.	Bolaina
Caoba	0	0	0	0	0	0	0	0	0	0	0	0	0	0	n.d.	Caoba
Capirona	0	3	0	35	48	0	0	0	0	0	212	17	0	0	n.d.	Capirona
Catahua	0	18	27	123	0	0	0	22	23	5	217	0	0	0	n.d.	Catahua
Cedro	42	111	202	1 485	0	0	130	40	108	48	2 330	26	16	0	n.d.	Cedro
Cedro (otros)	72	0	21	516	0	0	0	0	131	113	1 409	29	0	0	n.d.	Cedro (otros)
Copaiba	0	0	25	5	0	19	0	56	108	59	359	0	16	0	n.d.	Copaiba
Cumala	0	0	27	1 560	0	0	208	0	43	93	2 010	9	0	0	n.d.	Cumala
Estoraque	0	0	0	0	0	0	0	0	0	0	0	0	0	0	n.d.	Estoraque
Huangana shiringa	0	0	0	0	0	0	0	0	6	0	6	0	0	0	n.d.	Huangana shiringa
Huayruro	0	5	9	115	12	1	149	10	22	47	376	38	32	0	n.d.	Huayruro
Ishpingo	0	0	0	0	0	0	0	0	0	0	20	0	0	0	n.d.	Ishpingo
Leche caspi	0	25	22	35	0	8	1	0	0	3	94	3	0	0	n.d.	Leche caspi
Manchinga	0	44	85	160	0	242	172	26	16	0	745	26	0	0	n.d.	Manchinga
Marupa	11	21	13	120	18	0	34	0	9	40	271	7	0	0	n.d.	Marupa
Mashonaste	0	144	16	908	0	0	2	11	2	22	1 127	4	11	0	n.d.	Mashonaste
Moena	20	148	39	484	0	2	149	23	117	80	1 445	40	0	0	n.d.	Moena
Papelilo caspi	0	10	21	67	24	0	89	46	30	6	314	42	6	0	n.d.	Papelilo caspi
Pashaco	24	12	7	2	0	3	3	61	20	9	166	15	0	0	n.d.	Pashaco
Pumaquiro	0	0	0	47	0	0	0	0	0	0	47	0	0	0	n.d.	Pumaquiro
Quina Quina	0	0	7	70	0	14	0	0	7	7	119	0	6	0	n.d.	Quina Quina
Quinilla	0	10	0	28	0	10	0	0	0	0	53	0	7	0	n.d.	Quinilla
Tornillo	63	253	905	435	107	150	542	183	1 567	87	4 944	159	78	0	n.d.	Tornillo
Otros	113	196	726	3 103	0	65	438	175	234	276	5 850	168	51	0	n.d.	Otros
<b>TOTAL</b>	<b>823</b>	<b>1 332</b>	<b>2 316</b>	<b>9 770</b>	<b>804</b>	<b>1 030</b>	<b>2 289</b>	<b>949</b>	<b>3 222</b>	<b>1 531</b>	<b>28 015</b>	<b>906</b>	<b>306</b>	<b>n.d.</b>	<b>TOTAL</b>	

Fuente: Oficina Regional de Recursos Naturales de San Martín.

Elaboración: BCRP. Sucursal Iquitos. Departamento de Estudios Económicos.



Anexo Nº 04

**SAN MARTÍN: PRODUCCIÓN DE MADERA ASERRADA**  
(Metros cúbicos)

	2014											2015			
	Mar.	Abr.	May.	Jun.	Jul.	Ago.	Set.	Oct.	Nov.	Dic.	Ene.-Dic.	Ene.	Feb.	Mar.	
<b>Especies de madera</b>															<b>Especies de madera</b>
Alfaro	0	0	0	0	0	0	0	0	0	0	0	0	0	n.d.	Alfaro
Ana caspi	0	8	5	7	0	13	18	16	1	1	69	0	9	n.d.	Ana caspi
Bolaina	363	255	219	133	200	210	496	378	250	363	3 512	55	122	n.d.	Bolaina
Caoba	0	0	0	0	0	0	0	0	0	0	0	0	0	n.d.	Caoba
Capirona	0	3	0	0	0	0	0	0	3	1	11	0	11	n.d.	Capirona
Catahua	1	0	0	10	23	36	0	11	11	23	121	0	0	n.d.	Catahua
Cedro	19	20	61	32	6	7	32	70	120	68	570	20	5	n.d.	Cedro
Cedro (otros)	19	6	0	3	24	21	31	43	62	79	571	22	9	n.d.	Cedro (otros)
Copaiba	0	0	31	23	4	12	0	36	80	44	250	4	55	n.d.	Copaiba
Cumala	2	0	14	19	36	67	85	65	31	62	435	43	0	n.d.	Cumala
Estoraque	15	27	0	2	0	0	7	21	0	11	83	0	0	n.d.	Estoraque
Huayruro	0	9	8	11	5	10	1	15	11	22	96	8	21	n.d.	Huayruro
Ishpingo	1	0	0	0	0	0	0	0	3	16	50	2	18	n.d.	Ishpingo
Leche caspi	0	3	0	2	0	2	1	0	1	1	11	12	0	n.d.	Leche caspi
Manchinga	0	1	27	0	39	77	168	62	11	8	407	0	0	n.d.	Manchinga
Marupa	10	16	24	13	0	25	22	19	7	8	161	3	0	n.d.	Marupa
Mashonaste	0	0	11	7	1	14	1	9	6	10	65	5	13	n.d.	Mashonaste
Moena	19	20	20	5	0	31	40	70	65	146	592	10	2	n.d.	Moena
Papelillo caspi	0	6	23	37	4	24	26	41	15	3	207	26	21	n.d.	Papelillo caspi
Pashaco	7	6	0	11	1	1	6	55	22	26	162	2	0	n.d.	Pashaco
Pumaquiro	0	0	0	0	0	0	0	0	0	0	0	4	0	n.d.	Pumaquiro
Quina quina	0	0	7	14	0	4	0	0	2	5	39	2	3	n.d.	Quina quina
Quinilla	0	2	3	0	3	16	2	4	13	12	57	0	3	n.d.	Quinilla
Rifari	0	0	0	0	2	0	1	8	8	3	53	1	0	n.d.	Rifari
Riñón de huangana	0	0	0	0	0	0	0	0	0	0	0	0	0	n.d.	Riñón de huangana
Tornillo	124	315	194	185	219	214	384	547	724	431	3 796	163	149	n.d.	Tornillo
Zapote	18	0	34	15	0	0	0	0	0	0	107	0	0	n.d.	Zapote
Otros	61	41	235	283	171	339	347	298	460	202	2 835	139	56	n.d.	Otros
<b>TOTAL</b>	<b>659</b>	<b>738</b>	<b>916</b>	<b>812</b>	<b>738</b>	<b>1 123</b>	<b>1 668</b>	<b>1 768</b>	<b>1 901</b>	<b>1 538</b>	<b>14 254</b>	<b>521</b>	<b>497</b>	<b>n.d.</b>	<b>TOTAL</b>

Fuente: Oficina Regional de Recursos Naturales de San Martín.

Elaboración: BCRP. Sucursal Iquitos. Departamento de Estudios Económicos.



Anexo Nº 05

**SAN MARTIN: PRODUCCIÓN MANUFACTURERA <sup>1/</sup>**  
**(Índice de volumen físico: 2007=100)**

C I I U	2014											2015			C I I U	
	Mar.	Abr.	May.	Jun.	Jul.	Ago.	Set.	Oct.	Nov.	Dic.	Ene.-Dic.	Ene.	Feb.	Mar.		
<b>MANUFACTURA PRIMARIA</b>	<b>0,0</b>	<b>0,0</b>	<b>0,0</b>	<b>0,0</b>	<b>18,9</b>	<b>0,0</b>	<b>0,0</b>	<b>0,0</b>	<b>0,0</b>	<b>0,0</b>	<b>17,2</b>	<b>17,4</b>	<b>0,0</b>	<b>0,0</b>	<b>0,0</b>	<b>MANUFACTURA PRIMARIA</b>
2320 - Biodiesel	0,0	0,0	0,0	0,0	18,9	0,0	0,0	0,0	0,0	0,0	17,2	17,4	0,0	0,0	0,0	2320 - Biodiesel
<b>MANUFACTURA NO PRIMARIA</b>	<b>137,2</b>	<b>122,1</b>	<b>138,9</b>	<b>119,7</b>	<b>124,3</b>	<b>116,5</b>	<b>151,6</b>	<b>147,4</b>	<b>155,1</b>	<b>154,9</b>	<b>137,8</b>	<b>129,2</b>	<b>116,7</b>	<b>132,0</b>	<b>MANUFACTURA NO PRIMARIA</b>	
1514 - Aceite y manteca	166,1	142,1	164,5	132,9	130,1	110,0	169,8	160,6	168,6	174,0	153,5	135,9	123,9	144,4	1514 - Aceite y manteca	
1520 - Quesos y mantequillas	105,7	96,0	102,4	97,7	80,9	97,7	73,7	115,3	115,9	121,6	98,1	93,5	125,0	109,2	1520 - Quesos y mantequillas	
1543 - Chocolates	15,0	10,2	16,6	16,7	16,8	0,0	67,3	0,0	78,0	11,4	24,0	29,0	0,0	15,9	1543 - Chocolates	
1554 - Bebidas gaseosas	49,3	52,0	47,8	39,3	47,8	67,3	70,0	46,6	54,9	61,0	54,0	63,4	38,0	56,0	1554 - Bebidas gaseosas	
2010 - Madera aserrada	15,4	17,3	21,4	19,0	17,3	26,3	39,0	41,4	27,8	21,2	25,2	12,2	11,6	14,0	2010 - Madera aserrada	
2411 - Jabón	362,5	267,8	259,0	208,7	231,8	295,0	267,6	291,5	271,7	281,3	289,3	389,8	334,0	313,2	2411 - Jabón	
2695 - Ladrillos, bloques y adoquines	85,5	96,0	109,3	133,5	162,3	151,5	146,3	109,0	101,0	119,6	117,4	139,3	104,8	120,3	2695 - Ladrillos, bloques y adoquines	
2694 - Cemento	179,4	171,2	196,1	186,5	213,6	202,7	226,4	228,8	240,2	229,4	207,5	206,5	184,3	205,2	2694 - Cemento	
<b>TOTAL</b>	<b>127,</b>	<b>113,1</b>	<b>128,6</b>	<b>110,8</b>	<b>116,5</b>	<b>107,8</b>	<b>140,3</b>	<b>136,5</b>	<b>143,6</b>	<b>144,7</b>	<b>128,8</b>	<b>119,6</b>	<b>108,</b>	<b>122,2</b>	<b>TOTAL</b>	

1/ cifras preliminares

Fuente: Dirección Regional de la Producción de San Martín - Encuesta a Empresas Industriales.

Elaboración: BCRP. Sucursal Iquitos. Departamento de Estudios Económicos.

Anexo Nº 06

**SAN MARTIN: PRODUCCIÓN MANUFACTURERA <sup>1/</sup>**  
(Variación porcentual)

C I I U	2014/2013											2015/2014			C I I U
	Mar.	Abr.	May.	Jun.	Jul.	Ago.	Set.	Oct.	Nov.	Dic.	Ene.-Dic.	Ene.	Feb.	Mar.	
<b>MANUFACTURA PRIMARIA</b>	<b>-100,0</b>	<b>-100,0</b>	<b>-100,0</b>	<b>-100,0</b>	<b>-91,7</b>	<b>-100,0</b>	<b>-100,0</b>	<b>-100,0</b>	<b>-100,0</b>	<b>-92,4</b>	<b>-93,5</b>	<b>-100,0</b>	<b>-100,0</b>	<b>-</b>	<b>MANUFACTURA PRIMARIA</b>
2320 - Biodiesel	-100,0	-100,0	-100,0	-100,0	-91,7	-100,0	-100,0	-100,0	-100,0	-92,4	-93,5	-100,0	-100,0	-	2320 - Biodiesel
<b>MANUFACTURA NO PRIMARIA</b>	<b>38,8</b>	<b>6,3</b>	<b>6,9</b>	<b>-4,8</b>	<b>-6,0</b>	<b>-13,5</b>	<b>12,1</b>	<b>-11,7</b>	<b>1,8</b>	<b>13,7</b>	<b>6,2</b>	<b>-13,8</b>	<b>-13,8</b>	<b>-3,8</b>	<b>MANUFACTURA NO PRIMARIA</b>
1514 - Aceite y manteca	44,7	10,0	7,5	-8,8	-5,1	-18,9	23,7	-3,6	32,7	37,8	16,1	-21,7	-17,6	-13,1	1514 - Aceite y manteca
1520 - Quesos y mantequillas	-54,3	0,5	16,6	0,2	-65,5	-36,1	-69,0	-75,8	-84,7	-72,5	-69,5	0,2	62,5	3,4	1520 - Quesos y mantequillas
1543 - Chocolates	-	604,0	13,5	-64,0	-62,1	-100,0	238,3	-100,0	7,1	-33,2	-18,8	-1,8	-100,0	6,2	1543 - Chocolates
1554 - Bebidas gaseosas	-7,3	-26,4	-27,1	-27,1	1,2	53,6	60,6	3,1	-11,0	26,6	-1,9	9,2	-30,2	13,6	1554 - Bebidas gaseosas
2010 - Madera aserrada	-38,2	-37,5	-16,3	1,5	-35,5	-50,0	-7,8	-33,6	-27,8	-39,8	-26,6	-56,7	-58,2	-9,0	2010 - Madera aserrada
2411 - Jabón	17,3	-7,0	-5,7	-34,5	-35,5	-2,4	-30,0	-10,8	-17,2	-10,0	-5,0	-2,9	0,4	-13,6	2411 - Jabón
2695 - Ladrillos, bloques y adoquines	-41,1	-31,6	-15,9	-5,0	17,7	18,2	70,9	-38,3	-33,8	-14,6	-20,2	21,6	30,9	40,7	2695 - Ladrillos, bloques y adoquines
2694 - Cemento	112,7	10,7	13,4	14,3	16,8	2,2	9,8	6,1	24,1	16,2	23,5	-1,0	-11,1	14,4	2694 - Cemento
<b>TOTAL</b>	<b>23,8</b>	<b>-8,5</b>	<b>-1,8</b>	<b>-11,7</b>	<b>-14,7</b>	<b>-22,3</b>	<b>1,7</b>	<b>-20,2</b>	<b>-9,6</b>	<b>3,6</b>	<b>-5,4</b>	<b>-20,9</b>	<b>-14,</b>	<b>-3,8</b>	<b>TOTAL</b>

1/ cifras preliminares

Fuente: Dirección Regional de la Producción de San Martín - Encuesta a Empresas Industriales.

Elaboración: BCRP. Sucursal Iquitos. Departamento de Estudios Económicos.



Anexo Nº 07

**EMPLEO FORMAL URBANO EN EMPRESAS DE 10 Y MÁS TRABAJADORES  
EN LA CIUDAD DE TARAPOTO POR SECTORES ECONÓMICOS  
(Variación porcentual con respecto al mismo mes del año anterior)**

Año	Mes	Primario <sup>1/</sup>	Industria	Comercio	Transporte	Servicios <sup>2/</sup>	Total
2014	MAR.	10,1	-6,8	4,7	13,0	0,2	2,8
	ABR.	9,7	-10,2	3,7	14,5	1,6	2,8
	MAY.	10,9	-9,0	2,0	14,5	11,1	6,8
	JUN.	10,4	-8,0	0,2	15,0	5,8	3,7
	JUL.	5,8	-6,1	-1,6	17,0	4,8	2,5
	AGO.	6,4	-9,4	0,7	2,3	9,3	4,6
	SET.	3,5	-10,3	0,5	5,4	9,6	4,5
	OCT.	0,5	-9,8	-1,2	5,0	7,9	2,9
	NOV.	2,5	-9,6	-1,8	1,5	8,4	3,0
	DIC.	4,4	-10,4	4,3	1,4	7,0	4,4
2015	ENE.	1,4	-7,9	7,7	-0,9	6,7	5,2
	FEB.	-2,7	3,3	4,8	-4,3	7,7	4,8
	MAR. <sup>3/</sup>	-8,2	5,3	-2,2	-2,0	7,9	2,0

Nota: La información corresponde al primer día de cada mes.

1/ Conformada por las subramas agricultura, pesca y minería.

2/ Conformada por las subramas servicios prestados a empresas, restaurantes y hoteles, establecimientos financieros, enseñanza, servicios sociales y comunales; y electricidad, gas y agua.

3/ Preliminar.

Fuente: MTPE – Encuesta Nacional de Variación Mensual del Empleo (ENVME).

Elaboración: BCRP. Sucursal Iquitos. Departamento de Estudios Económicos.



Anexo Nº 08

**SAN MARTÍN: EXPORTACIONES FOB POR GRUPO DE PRODUCTOS**  
(Millones US\$)

	2014											2015			
	Mar.	Abr.	May.	Jun.	Jul.	Ago.	Set.	Oct.	Nov.	Dic.	Ene.-Dic.	Ene.	Feb.	Mar.	
<b>1. Productos tradicionales</b>	<b>1,2</b>	<b>0,9</b>	<b>2,5</b>	<b>6,3</b>	<b>7,4</b>	<b>10,6</b>	<b>11,8</b>	<b>12,3</b>	<b>10,1</b>	<b>5,4</b>	<b>71,5</b>	<b>1,1</b>	<b>0,6</b>	<b>0,4</b>	<b>1. Productos tradicionales</b>
- Algodón	0,0	0,0	0,0	0,0	0,0	0,0	0,0	0,0	0,0	0,0	0,0	0,0	0,0	0,0	- Algodón
- Café verde en grano seco	1,2	0,9	2,5	6,3	7,4	10,6	11,8	12,3	10,1	5,4	71,5	1,1	0,6	0,4	- Café verde en grano seco
<b>2. Productos no tradicionales</b>	<b>4,6</b>	<b>4,6</b>	<b>7,3</b>	<b>7,4</b>	<b>14,1</b>	<b>12,1</b>	<b>12,1</b>	<b>9,6</b>	<b>9,9</b>	<b>10,0</b>	<b>101,2</b>	<b>10,1</b>	<b>2,8</b>	<b>4,5</b>	<b>2. Productos no tradicionales</b>
- Forestales	<b>0,1</b>	<b>0,1</b>	<b>0,0</b>	<b>0,0</b>	<b>0,0</b>	<b>0,0</b>	<b>0,0</b>	<b>0,1</b>	<b>0,0</b>	<b>0,0</b>	<b>0,3</b>	<b>0,0</b>	<b>0,1</b>	<b>0,0</b>	- Forestales
* Madera aserrada	0,0	0,0	0,0	0,0	0,0	0,0	0,0	0,1	0,0	0,0	0,1	0,0	0,1	0,0	* Madera aserrada
* Tablillas y Frisos	0,0	0,0	0,0	0,0	0,0	0,0	0,0	0,0	0,0	0,0	0,1	0,0	0,0	0,0	* Tablillas y Frisos
* Machihembrado	0,0	0,0	0,0	0,0	0,0	0,0	0,0	0,0	0,0	0,0	0,0	0,0	0,0	0,0	* Machihembrado
* Otros acabados	0,0	0,0	0,0	0,0	0,0	0,0	0,0	0,0	0,0	0,0	0,0	0,0	0,0	0,0	* Otros acabados
- Pesqueros	<b>0,0</b>	<b>0,0</b>	<b>0,1</b>	<b>0,0</b>	<b>0,0</b>	<b>0,0</b>	<b>0,0</b>	<b>0,0</b>	<b>0,0</b>	<b>0,0</b>	<b>0,1</b>	<b>0,0</b>	<b>0,0</b>	<b>0,0</b>	- Pesqueros
* Paiche salado	0,0	0,0	0,1	0,0	0,0	0,0	0,0	0,0	0,0	0,0	0,1	0,0	0,0	0,0	* Paiche salado
- Agroindustriales	<b>4,5</b>	<b>4,4</b>	<b>6,9</b>	<b>7,1</b>	<b>13,8</b>	<b>11,8</b>	<b>12,0</b>	<b>9,6</b>	<b>9,9</b>	<b>9,9</b>	<b>98,8</b>	<b>10,0</b>	<b>2,6</b>	<b>4,4</b>	- Agroindustriales
* Conservas de palmito	0,1	0,1	0,1	0,1	0,0	0,2	0,3	0,3	0,3	0,1	2,1	0,2	0,2	0,4	* Conservas de palmito
* Tabaco negro / rubio	0,1	0,4	0,4	0,1	0,1	0,3	0,2	0,6	0,1	0,3	2,7	0,4	0,0	0,4	* Tabaco negro / rubio
* Manteca y aceite de palma	0,5	0,4	0,5	0,3	0,0	0,1	0,5	0,0	0,3	0,3	3,4	0,3	0,2	0,4	* Manteca y aceite de palma
* Cacao y cáscara de cacao	3,3	2,9	5,1	6,3	12,8	10,2	10,2	6,5	4,6	6,9	76,4	6,5	1,8	2,3	* Cacao y cáscara de cacao
* Aceite de sachá inchi	0,5	0,3	0,6	0,3	0,5	0,6	0,8	1,1	1,4	1,0	7,5	1,3	0,4	0,3	* Aceite de sachá inchi
* Uña de gato	0,0	0,0	0,0	0,0	0,0	0,0	0,0	0,0	0,0	0,0	0,0	0,0	0,0	0,0	* Uña de gato
* Chocolates	0,0	0,0	0,0	0,0	0,0	0,0	0,0	0,0	0,0	0,0	0,0	0,0	0,0	0,0	* Chocolates
* Puros	0,0	0,0	0,0	0,0	0,0	0,0	0,0	0,0	0,0	0,0	0,2	0,0	0,0	0,0	* Puros
* Otros <sup>1/</sup>	0,0	0,2	0,2	0,0	0,3	0,3	0,0	1,1	3,1	1,3	6,5	1,4	0,0	0,6	* Otros <sup>1/</sup>
- Resto <sup>2/</sup>	<b>0,0</b>	<b>0,1</b>	<b>0,4</b>	<b>0,3</b>	<b>0,3</b>	<b>0,3</b>	<b>0,1</b>	<b>0,0</b>	<b>0,1</b>	<b>0,1</b>	<b>2,0</b>	<b>0,0</b>	<b>0,1</b>	<b>0,1</b>	- Resto <sup>2/</sup>
<b>TOTAL EXPORTACIONES (1+2)</b>	<b>5,8</b>	<b>5,6</b>	<b>9,9</b>	<b>13,7</b>	<b>21,5</b>	<b>22,7</b>	<b>24,0</b>	<b>21,9</b>	<b>20,0</b>	<b>15,4</b>	<b>172,6</b>	<b>11,2</b>	<b>3,4</b>	<b>5,0</b>	<b>TOTAL EXPORTACIONES (1+2)</b>

1/ Plantas vivas, achiote, maca, semillas de pijuayo, etc.

2/ Manufactura de piedras preciosas, bisutería, material publicitario, objetos de adorno, etc.

Fuente: SUNAT ( www.sunat.gob.pe )

Elaboración: BCRP. Sucursal Iquitos. Departamento de Estudios Económicos.



Anexo Nº 09

**SAN MARTÍN: GASTOS NO FINANCIEROS DEL GOBIERNO NACIONAL <sup>1/</sup>**  
(Millones de nuevos soles)

	2014											2015			
	Mar.	Abr.	May.	Jun.	Jul.	Ago.	Set.	Oct.	Nov.	Dic.	Ene.-Dic.	Ene.	Feb.	Mar.	
<b>GASTOS NO FINANCIEROS</b>	<b>36,4</b>	<b>60,1</b>	<b>49,2</b>	<b>55,4</b>	<b>50,7</b>	<b>62,7</b>	<b>44,9</b>	<b>46,5</b>	<b>35,3</b>	<b>97,2</b>	<b>654,9</b>	<b>62,0</b>	<b>88,2</b>	<b>61,1</b>	<b>GASTOS NO FINANCIEROS</b>
<b>a. GASTOS CORRIENTES</b>	<b>27,1</b>	<b>45,9</b>	<b>31,1</b>	<b>39,0</b>	<b>34,6</b>	<b>50,4</b>	<b>31,8</b>	<b>37,6</b>	<b>23,4</b>	<b>60,5</b>	<b>448,1</b>	<b>60,4</b>	<b>47,3</b>	<b>55,8</b>	<b>a. GASTOS CORRIENTES</b>
1. Personal y obligaciones	12,2	12,0	12,4	12,3	15,1	12,4	12,1	12,2	11,9	17,0	154,9	11,9	13,9	14,2	1. Personal y obligaciones
2. Pensiones y prestaciones sociales	0,9	1,6	0,8	0,9	1,3	0,9	0,9	1,3	1,0	1,9	13,2	0,8	0,8	0,8	2. Pensiones y prestaciones sociales
3. Bienes y servicios	8,1	16,1	7,3	7,2	16,0	6,5	6,8	7,3	8,2	15,5	116,2	12,3	7,1	10,7	3. Bienes y servicios
4. Otros gastos corrientes	1,1	10,2	8,8	15,9	0,5	21,6	9,9	16,0	1,9	23,5	122,4	0,9	10,3	9,7	5. Otros gastos corrientes
5. Donaciones y transferencias	4,9	5,9	1,7	2,7	1,8	9,1	2,2	0,8	0,4	2,5	41,5	34,5	15,1	20,4	5. Donaciones y transferencias
<b>b. GASTOS DE CAPITAL</b>	<b>9,3</b>	<b>14,3</b>	<b>18,2</b>	<b>16,4</b>	<b>16,1</b>	<b>12,2</b>	<b>13,1</b>	<b>8,9</b>	<b>12,0</b>	<b>36,7</b>	<b>206,7</b>	<b>1,6</b>	<b>40,9</b>	<b>5,3</b>	<b>b. GASTOS DE CAPITAL</b>
1. Adquisición de activos no financieros	7,0	14,3	17,9	14,5	16,1	11,6	10,1	8,3	9,7	33,1	176,4	1,5	32,7	3,3	1. Adquisición de activos no financieros
2. Otros gastos de capital	0,0	0,0	0,0	0,1	0,0	0,2	0,2	0,6	0,0	3,5	4,6	0,0	0,0	1,7	2. Donaciones y transferencias
3. Donaciones y transferencias	2,3	0,0	0,2	1,8	0,0	0,4	2,7	0,0	2,2	0,1	25,7	0,1	8,2	0,3	3. Otros gastos de capital

1/ Información actualizada al 30 de abril de 2015.

Fuente: Ministerio de Economía y Finanzas.

Elaboración: BCRP Sucursal Iquitos. Departamento de Estudios Económicos.

Anexo Nº 10

**SAN MARTÍN: GASTOS NO FINANCIEROS DEL GOBIERNO REGIONAL <sup>1/</sup>**  
(Millones de nuevos soles)

	2014											2015			
	Mar.	Abr.	May.	Jun.	Jul.	Ago.	Set.	Oct.	Nov.	Dic.	Ene.-Dic.	Ene.	Feb.	Mar.	
<b>GASTOS NO FINANCIEROS</b>	<b>62,9</b>	<b>56,1</b>	<b>69,3</b>	<b>131,0</b>	<b>94,6</b>	<b>73,6</b>	<b>85,2</b>	<b>62,7</b>	<b>105,8</b>	<b>190,4</b>	<b>1092,2</b>	<b>54,8</b>	<b>56,0</b>	<b>59,8</b>	<b>GASTOS NO FINANCIEROS</b>
<b>a. GASTOS CORRIENTES</b>	<b>41,1</b>	<b>43,1</b>	<b>46,2</b>	<b>47,0</b>	<b>75,3</b>	<b>44,7</b>	<b>52,9</b>	<b>48,2</b>	<b>68,5</b>	<b>81,3</b>	<b>634,0</b>	<b>42,3</b>	<b>44,6</b>	<b>42,5</b>	<b>a. GASTOS CORRIENTES</b>
1. Personal y obligaciones	30,0	31,2	31,0	32,4	59,8	31,6	33,3	33,3	38,8	50,8	439,8	34,3	34,4	28,8	1. Personal y obligaciones
2. Pensiones y prestaciones sociales	3,3	4,0	3,9	3,2	5,1	3,4	3,7	3,5	3,7	6,8	48,8	4,7	3,6	3,5	2. Pensiones y prestaciones sociales
3. Bienes y servicios	7,7	7,9	11,2	11,3	10,0	9,6	13,7	11,1	16,3	23,5	132,1	3,2	6,6	10,2	3. Bienes y servicios
4. Otros gastos corrientes	0,1	0,0	0,1	0,2	0,4	0,1	2,2	0,3	9,7	0,1	13,3	0,0	0,0	0,0	4. Otros gastos corrientes
<b>b. GASTOS DE CAPITAL</b>	<b>21,8</b>	<b>13,1</b>	<b>23,1</b>	<b>84,0</b>	<b>19,3</b>	<b>28,9</b>	<b>32,3</b>	<b>14,6</b>	<b>37,3</b>	<b>109,1</b>	<b>458,3</b>	<b>12,5</b>	<b>11,4</b>	<b>17,3</b>	<b>b. GASTOS DE CAPITAL</b>
1. Adquisición de activos no financieros	21,8	13,1	23,1	84,0	19,3	28,9	32,3	14,6	37,3	109,1	458,3	12,5	11,4	15,9	1. Adquisición de activos no financieros
2. Donaciones y transferencias	0,0	0,0	0,0	0,0	0,0	0,0	0,0	0,0	0,0	0,0	0,0	0,0	0,0	1,4	2. Donaciones y transferencias
3. Otros gastos de capital	0,0	0,0	0,0	0,0	0,0	0,0	0,0	0,0	0,0	0,0	0,0	0,0	0,0	0,0	3. Otros gastos de capital

1/ Información actualizada al 30 de abril de 2015.

Fuente: Ministerio de Economía y Finanzas.

Elaboración: BCRP Sucursal Iquitos. Departamento de Estudios Económicos.

Anexo Nº 11

**SAN MARTÍN: GASTOS NO FINANCIEROS DE LOS GOBIERNOS LOCALES 1/**  
(Millones de nuevos soles)

	2014											2015			
	Mar.	Abr.	May.	Jun.	Jul.	Ago.	Set.	Oct.	Nov.	Dic.	Ene.-Dic.	Ene.	Feb.	Mar.	
<b>GASTOS NO FINANCIEROS</b>	<b>37,9</b>	<b>38,5</b>	<b>35,1</b>	<b>39,4</b>	<b>49,5</b>	<b>32,0</b>	<b>44,8</b>	<b>51,9</b>	<b>49,8</b>	<b>116,1</b>	<b>547,1</b>	<b>6,5</b>	<b>22,5</b>	<b>47,8</b>	<b>GASTOS NO FINANCIEROS</b>
<b>a. GASTOS CORRIENTES</b>	<b>16,3</b>	<b>14,5</b>	<b>16,6</b>	<b>15,9</b>	<b>17,8</b>	<b>16,4</b>	<b>14,3</b>	<b>14,9</b>	<b>14,7</b>	<b>28,5</b>	<b>197,4</b>	<b>5,8</b>	<b>13,2</b>	<b>19,1</b>	<b>a. GASTOS CORRIENTES</b>
1. Personal y obligaciones	3,5	3,4	3,2	3,1	4,5	3,5	3,2	3,5	3,4	5,4	44,0	3,1	4,0	4,0	1. Personal y obligaciones
2. Pensiones y prestaciones sociales	1,2	1,0	1,1	1,0	1,1	1,2	1,0	1,6	1,7	1,6	13,9	0,2	0,9	1,1	2. Pensiones y prestaciones sociales
3. Bienes y servicios	10,8	9,6	11,5	10,6	11,4	10,6	9,4	8,2	8,3	19,5	128,2	2,4	8,1	13,6	3. Bienes y servicios
4. Donaciones y transferencias	0,6	0,5	0,6	0,9	0,6	0,9	0,5	1,3	1,1	1,6	8,9	0,0	0,1	0,2	4. Donaciones y transferencias
5. Otros gastos corrientes	0,2	0,2	0,2	0,2	0,2	0,3	0,2	0,2	0,2	0,3	2,5	0,1	0,2	0,2	5. Otros gastos corrientes
<b>b. GASTOS DE CAPITAL</b>	<b>21,6</b>	<b>23,9</b>	<b>18,5</b>	<b>23,4</b>	<b>31,7</b>	<b>15,6</b>	<b>30,5</b>	<b>37,0</b>	<b>35,1</b>	<b>87,6</b>	<b>349,7</b>	<b>0,7</b>	<b>9,3</b>	<b>28,7</b>	<b>b. GASTOS DE CAPITAL</b>
1. Adquisición de activos no financieros	21,6	23,9	18,5	23,4	31,7	15,6	30,5	36,9	35,1	87,6	349,5	0,7	9,3	28,7	1. Adquisición de activos no financieros
2. Donaciones y transferencias	0,0	0,0	0,0	0,0	0,0	0,0	0,0	0,1	0,0	0,0	0,1	0,0	0,0	0,0	2. Donaciones y transferencias
3. Otros gastos de capital	0,0	0,0	0,0	0,0	0,0	0,0	0,0	0,0	0,0	0,0	0,0	0,0	0,0	0,0	3. Otros gastos de capital

1/ Información actualizada al 30 de abril de 2015.

Fuente: Ministerio de Economía y Finanzas.

Elaboración: BCRP Sucursal Iquitos. Departamento de Estudios Económicos.

Anexo Nº 12

**SAN MARTÍN: INVERSIÓN NO FINANCIERA DEL GOBIERNO NACIONAL <sup>1/</sup>**  
(Millones de nuevos soles)

FUNCIONES	2014											2015			FUNCIONES
	Mar.	Abr.	May.	Jun.	Jul.	Ago.	Set.	Oct.	Nov.	Dic.	Ene.-Dic.	Ene.	Feb.	Mar.	
AGROPECUARIA	0,1	0,3	0,2	0,3	0,3	0,4	2,3	0,1	0,7	0,8	5,5	0,3	2,1	1,1	AGROPECUARIA
DEFENSA Y SEGURIDAD NACIONAL	-7,6	0,0	9,1	0,3	0,0	0,1	0,0	0,0	0,0	0,0	9,5	0,0	0,0	0,0	DEFENSA Y SEGURIDAD NACIONAL
CULTURA Y DEPORTE	0,0	0,0	0,0	0,0	0,0	0,0	0,0	0,0	0,0	0,0	0,0	0,0	0,0	0,0	CULTURA Y DEPORTE
EDUCACIÓN	1,3	3,7	0,5	1,4	1,3	1,2	1,8	3,3	2,9	19,5	37,1	0,4	7,2	1,0	EDUCACIÓN
ENERGÍA	0,1	0,1	0,4	0,5	0,9	0,5	1,4	1,6	0,2	0,9	9,6	0,6	0,4	0,4	ENERGÍA
JUSTICIA	0,1	0,0	0,0	0,0	0,2	0,2	0,1	0,1	0,1	0,1	0,9	0,0	0,0	0,0	JUSTICIA
AMBIENTE	0,2	0,9	0,3	0,5	0,4	0,2	0,2	0,4	0,2	0,3	3,9	0,0	0,2	0,1	AMBIENTE
ORDEN PUBLICO Y SEGURIDAD	0,0	0,0	0,0	0,0	0,0	0,3	0,0	0,5	0,1	0,4	1,3	0,0	0,1	0,0	ORDEN PUBLICO Y SEGURIDAD
PLANEAMIENTO, GESTION Y RESERVA	0,0	0,0	0,5	-0,4	0,4	0,0	0,0	0,1	0,1	1,0	1,9	0,0	0,3	0,0	PLANEAMIENTO, GESTION Y RESERVA
PROTECCION SOCIAL	0,0	0,0	0,0	0,0	0,0	0,0	0,0	0,0	0,0	0,1	0,1	0,0	0,0	0,0	PROTECCION SOCIAL
SALUD	0,0	0,0	0,0	0,0	1,2	0,2	0,0	0,0	0,0	1,1	2,5	0,0	0,0	0,0	SALUD
SANEAMIENTO	0,0	0,0	0,0	0,0	0,0	0,0	0,0	0,1	0,0	0,2	0,3	0,1	0,1	0,1	SANEAMIENTO
TRANSPORTE	12,5	9,2	6,8	11,7	11,2	6,7	4,2	1,5	4,5	3,2	94,0	0,1	21,8	0,3	TRANSPORTE
COMUNICACIONES	0,0	0,0	0,0	0,0	0,0	0,0	0,0	0,1	0,0	3,1	3,3	0,0	0,0	0,0	COMUNICACIONES
TURISMO	0,3	0,0	0,1	0,1	0,0	2,0	0,0	0,6	1,0	2,4	6,6	0,0	0,4	0,2	TURISMO
<b>TOTAL INVERSIONES</b>	<b>7,0</b>	<b>14,3</b>	<b>17,9</b>	<b>14,5</b>	<b>16,1</b>	<b>11,6</b>	<b>10,1</b>	<b>8,3</b>	<b>9,7</b>	<b>33,1</b>	<b>176,4</b>	<b>1,5</b>	<b>32,7</b>	<b>3,3</b>	<b>TOTAL INVERSIONES</b>

1/ Información actualizada al 30 de abril de 2015.

Fuente: Ministerio de Economía y Finanzas.

Elaboración: BCRP. Sucursal Iquitos. Departamento de Estudios Económicos.



Anexo Nº 13

**SAN MARTÍN: INVERSIÓN NO FINANCIERA DEL GOBIERNO REGIONAL <sup>1/</sup>**  
(Millones de nuevos soles)

FUNCIONES	2014											2015			FUNCIONES
	Mar.	Abr.	May.	Jun.	Jul.	Ago.	Set.	Oct.	Nov.	Dic.	Ene.-Dic.	Ene.	Feb.	Mar.	
AGROPECUARIA	3,1	0,4	2,5	4,4	1,8	1,3	1,3	1,9	0,9	1,7	30,5	1,5	0,5	0,3	AGROPECUARIA
CULTURA Y DEPORTE	0,0	0,0	0,0	0,1	0,1	0,1	0,1	0,1	0,1	0,1	0,8	0,0	0,0	0,0	CULTURA Y DEPORTE
EDUCACIÓN	1,2	1,0	0,7	4,1	0,7	0,6	5,7	2,4	2,4	8,9	29,7	0,0	1,9	3,2	EDUCACIÓN
ENERGÍA	0,0	0,0	0,0	0,0	0,0	0,0	0,0	0,0	0,0	0,0	0,1	0,0	0,0	0,0	ENERGÍA
MEDIO AMBIENTE	0,2	0,2	0,2	0,2	0,4	0,3	0,3	0,5	0,6	1,1	4,2	0,2	0,2	0,4	MEDIO AMBIENTE
MINERÍA	0,0	0,0	0,0	0,0	0,0	0,0	0,0	0,0	0,0	0,2	0,2	0,0	0,0	0,0	MINERÍA
ORDEN PUBLICO Y SEGURIDAD	0,3	0,0	0,2	0,2	0,2	0,1	0,3	0,2	0,3	0,5	2,4	0,0	0,1	0,2	ORDEN PUBLICO Y SEGURIDAD
PLANEAMIENTO, GESTION Y RESERVA	3,2	3,2	2,9	2,7	4,0	3,1	3,1	3,5	3,3	8,6	42,2	1,5	2,9	3,0	PLANEAMIENTO, GESTION Y RESERVA
PROTECCION SOCIAL	0,0	0,0	0,0	0,0	0,0	0,0	0,0	0,0	0,0	0,0	0,0	0,0	0,0	0,0	PROTECCION SOCIAL
SALUD	3,0	1,7	4,3	6,6	7,2	16,1	13,4	2,1	6,1	57,0	127,1	2,2	4,7	4,7	SALUD
SANEAMIENTO	3,0	1,3	3,9	3,4	1,8	1,9	1,5	1,2	2,5	2,4	26,6	0,0	0,3	2,0	SANEAMIENTO
TRABAJO	0,0	0,0	0,0	0,0	0,0	0,0	0,0	0,0	0,0	0,0	0,0	0,0	0,0	0,0	TRABAJO
TRANSPORTE	7,9	5,0	8,2	61,9	3,0	5,2	6,4	2,7	20,8	28,6	192,5	7,1	0,8	2,1	TRANSPORTE
COMUNICACIONES	0,0	0,0	0,0	0,0	0,0	0,0	0,0	0,0	0,2	0,0	0,3	0,0	0,0	0,0	COMUNICACIONES
COMERCIO	0,0	0,0	0,0	0,0	0,0	0,0	0,0	0,0	0,0	0,0	0,0	0,0	0,0	0,0	COMERCIO
TURISMO	0,1	0,2	0,1	0,3	0,2	0,2	0,2	0,1	0,1	0,1	1,7	0,0	0,0	0,0	TURISMO
VIVIENDA Y DESARROLLO URBANO	0,0	0,0	0,0	0,0	0,0	0,0	0,0	0,0	0,0	0,0	0,1	0,0	0,0	0,0	VIVIENDA Y DESARROLLO URBANO
<b>TOTAL INVERSIONES</b>	<b>21,8</b>	<b>13,1</b>	<b>23,1</b>	<b>84,0</b>	<b>19,3</b>	<b>28,9</b>	<b>32,3</b>	<b>14,6</b>	<b>37,3</b>	<b>109,1</b>	<b>458,3</b>	<b>12,5</b>	<b>11,4</b>	<b>15,9</b>	<b>TOTAL INVERSIONES</b>

<sup>1/</sup> Información actualizada al 30 de abril de 2015.

Fuente: Ministerio de Economía y Finanzas.

Elaboración: BCRP. Sucursal Iquitos. Departamento de Estudios Económicos.



Anexo Nº 14

**SAN MARTÍN: INVERSIÓN NO FINANCIERA DE LOS GOBIERNOS LOCALES <sup>1/</sup>**  
(Millones de nuevos soles)

FUNCIONES	2014											2015			FUNCIONES
	Mar.	Abr.	May.	Jun.	Jul.	Ago.	Set.	Oct.	Nov.	Dic.	Ene.-Dic.	Ene.	Feb.	Mar.	
AGROPECUARIA	0,2	0,2	0,3	0,2	0,3	0,3	0,3	0,2	0,3	0,6	3,1	0,0	0,3	0,4	AGROPECUARIA
CULTURA Y DEPORTE	0,7	0,5	0,6	2,1	3,8	0,5	0,6	2,0	2,9	1,3	15,3	0,1	0,2	3,2	CULTURA Y DEPORTE
COMERCIO	0,3	3,6	0,2	0,1	-1,9	2,1	0,0	0,3	0,1	0,0	5,7	0,0	0,0	0,0	COMERCIO
EDUCACIÓN	2,9	2,6	2,7	6,8	5,6	2,8	4,6	8,4	3,2	17,0	62,9	0,0	0,9	9,6	EDUCACIÓN
ENERGÍA	0,4	0,1	0,1	0,5	0,3	0,4	0,2	0,2	0,1	0,6	3,1	0,1	0,1	0,1	ENERGÍA
INDUSTRIA	0,0	0,0	0,0	0,0	0,0	0,1	0,0	0,0	0,0	0,0	0,3	0,0	0,0	0,0	INDUSTRIA
AMBIENTE	0,6	0,6	0,6	0,7	0,9	0,9	1,0	0,3	0,3	2,0	9,0	0,1	0,4	0,2	AMBIENTE
ORDEN PUBLICO Y SEGURIDAD	1,2	0,7	0,8	0,9	0,7	0,6	0,8	0,7	0,9	3,4	11,5	0,0	0,2	0,4	ORDEN PUBLICO Y SEGURIDAD
PESCA	0,0	0,0	0,0	0,0	0,0	0,0	0,0	0,0	0,0	0,0	0,0	0,0	0,0	0,0	PESCA
PLANEAMIENTO, GESTION Y RESERVA	1,7	0,8	1,8	1,4	1,1	1,3	1,4	0,8	1,5	3,1	17,1	0,1	0,7	1,7	PLANEAMIENTO, GESTION Y RESERVA
PROTECCION SOCIAL	0,5	0,2	0,3	0,2	0,3	0,2	0,4	0,2	0,4	1,0	4,0	0,0	0,0	0,0	PROTECCION SOCIAL
SALUD	0,3	0,3	0,5	0,5	0,3	0,2	0,1	0,2	0,2	0,6	3,7	0,0	0,1	0,4	SALUD
SANEAMIENTO	4,9	6,6	2,9	2,2	4,7	3,5	9,2	8,2	11,8	24,1	80,4	0,1	1,7	5,5	SANEAMIENTO
TRABAJO	0,0	0,0	0,0	0,0	0,0	0,0	0,0	0,0	0,0	0,0	0,2	0,0	0,0	0,0	TRABAJO
TRANSPORTE	5,8	6,7	6,3	7,2	15,1	1,9	11,1	11,9	8,9	31,2	114,6	0,2	3,7	5,9	TRANSPORTE
COMUNICACIONES	0,0	0,0	0,0	0,0	0,0	0,0	0,0	0,0	0,1	0,1	0,1	0,0	0,0	0,0	COMUNICACIONES
TURISMO	0,1	0,3	0,1	0,1	0,0	0,1	0,0	0,0	0,0	0,0	1,0	0,0	0,1	0,3	TURISMO
VIVIENDA Y DESARROLLO URBANO	1,9	0,7	1,1	0,6	0,5	0,7	0,9	3,5	4,4	2,7	17,4	0,1	0,9	1,0	VIVIENDA Y DESARROLLO URBANO
<b>TOTAL INVERSIONES</b>	<b>21,6</b>	<b>23,9</b>	<b>18,5</b>	<b>23,4</b>	<b>31,7</b>	<b>15,6</b>	<b>30,5</b>	<b>36,9</b>	<b>35,1</b>	<b>87,6</b>	<b>349,5</b>	<b>0,7</b>	<b>9,3</b>	<b>28,7</b>	<b>TOTAL INVERSIONES</b>

1/ Información actualizada al 30 de abril de 2015.

Fuente: Ministerio de Economía y Finanzas.

Elaboración: BCRP. Sucursal Iquitos. Departamento de Estudios Económicos.



Anexo Nº 15

**SAN MARTÍN: DEPÓSITOS POR ENTIDAD**  
(Saldos en millones de nuevos soles)

	2014										2015			
	Mar.	Abr.	May.	Jun.	Jul.	Ago.	Set.	Oct.	Nov.	Dic.	Ene.	Feb.	Mar.	
A. BANCA MÚLTIPLE	313	336	350	352	363	355	362	344	358	390	380	367	417	A. BANCA MÚLTIPLE
B. EMPRESAS FINANCIERAS	4	4	4	4	4	4	4	4	4	4	4	4	4	B. EMPRESAS FINANCIERAS
C. CAJAS MUNICIPALES	99	101	109	110	115	120	121	125	128	128	133	128	125	C. CAJAS MUNICIPALES
D. CAJAS RURALES	1	1	1	1	1	0	1	1	1	1	1	1	0	D. CAJAS RURALES
E. BANCO DE LA NACIÓN	161	160	156	159	164	177	170	171	155	173	163	161	194	E. BANCO DE LA NACIÓN
<b>DEPÓSITOS TOTALES</b>	<b>577</b>	<b>602</b>	<b>619</b>	<b>626</b>	<b>647</b>	<b>657</b>	<b>658</b>	<b>644</b>	<b>646</b>	<b>695</b>	<b>680</b>	<b>661</b>	<b>739</b>	<b>DEPÓSITOS TOTALES</b>

Fuente: Superintendencia de Banca, Seguros y AFP.

Elaboración: BCRP. Sucursal Iquitos. Departamento de Estudios Económicos.



Anexo Nº 16

**SAN MARTÍN: CRÉDITO POR ENTIDAD <sup>1/</sup>**  
(Saldos en millones de nuevos soles)

	2014										2015			
	Mar.	Abr.	May.	Jun.	Jul.	Ago.	Set.	Oct.	Nov.	Dic.	Ene.	Feb.	Mar.	
A. BANCA MÚLTIPLE	1 350	1 359	1 365	1 367	1 374	1 383	1 393	1 391	1 398	1 402	1 405	1 413	1 514	A. BANCA MÚLTIPLE
B. EMPRESAS FINANCIERAS	149	151	154	155	157	159	162	166	169	172	175	179	123	B. EMPRESAS FINANCIERAS
C. CAJAS MUNICIPALES	332	333	334	325	325	328	328	330	336	332	338	344	347	C. CAJAS MUNICIPALES
D. CAJAS RURALES	3	3	3	3	3	3	3	3	4	4	4	4	4	D. CAJAS RURALES
E. EDPYMES	13	9	9	9	9	9	8	7	8	7	7	8	8	E. EDPYMES
F. BANCO DE LA NACIÓN <sup>2/</sup>	100	103	104	104	105	106	106	107	108	107	108	109	110	F. BANCO DE LA NACIÓN <sup>2/</sup>
G. AGROBANCO <sup>3/</sup>	58	60	58	58	64	68	69	70	70	71	71	73	76	G. AGROBANCO <sup>3/</sup>
<b>TOTAL</b>	<b>2 004</b>	<b>2 018</b>	<b>2 026</b>	<b>2 022</b>	<b>2 036</b>	<b>2 056</b>	<b>2 070</b>	<b>2 074</b>	<b>2 091</b>	<b>2 094</b>	<b>2 107</b>	<b>2 129</b>	<b>2 181</b>	<b>TOTAL</b>
Moneda Nacional	1 891	1 900	1 909	1 901	1 911	1 928	1 939	1 940	1 954	1 959	1 970	1 995	2 036	Moneda Nacional
Moneda Extranjera	114	118	118	121	125	128	131	135	137	136	137	134	145	Moneda Extranjera

1/ cifras preliminares.

2/ Solo considera los créditos de consumo e hipotecario.

3/ No considera los créditos a las demás empresas del Sistema Financiero.

Fuente: Superintendencia de Banca, Seguros y AFP.

Elaboración: BCRP. Sucursal Iquitos. Departamento de Estudios Económicos.

Anexo Nº 17

**SAN MARTÍN: TASA DE MOROSIDAD <sup>1/</sup>**  
(En porcentaje)

ENTIDADES FINANCIERAS	2014											2015			ENTIDADES FINANCIERAS
	Mar.	Abr.	May.	Jun.	Jul.	Ago.	Set.	Oct.	Nov.	Dic.	Ene.	Feb.	Mar.		
Banca Múltiple	9,5	10,1	10,1	10,3	10,8	10,5	10,5	10,7	10,1	9,5	9,7	9,9	9,8	Banca Múltiple	
Empresas Financieras	11,4	11,2	10,5	10,0	9,9	9,6	9,0	8,7	8,2	7,8	7,7	7,5	7,6	Empresas Financieras	
Cajas Municipales	9,3	9,4	9,2	8,5	8,7	9,5	9,4	9,1	9,5	8,3	8,0	7,6	7,8	Cajas Municipales	
Cajas Rurales de Ahorro y Crédito	21,8	19,2	18,8	19,8	19,3	19,6	18,0	15,4	13,9	12,2	12,0	10,2	10,5	Cajas Rurales de Ahorro y Crédito	
EDPYMEs	10,6	4,3	4,2	5,0	5,3	5,2	4,2	3,5	3,6	3,9	4,6	5,0	4,8	EDPYMEs	
Banco de la Nación <sup>2/</sup>	0,8	0,8	0,8	0,9	0,9	0,9	0,9	1,0	1,0	1,0	1,1	1,0	1,0	Banco de la Nación <sup>2/</sup>	
Agrobanco <sup>3/</sup>	1,7	1,8	2,6	2,4	2,0	1,9	2,1	3,2	2,6	2,1	1,9	1,7	1,8	Agrobanco <sup>3/</sup>	
<b>TOTAL</b>	<b>8,9</b>	<b>9,3</b>	<b>9,2</b>	<b>9,2</b>	<b>9,5</b>	<b>9,4</b>	<b>9,4</b>	<b>9,4</b>	<b>9,0</b>	<b>8,4</b>	<b>8,5</b>	<b>8,5</b>	<b>8,6</b>	<b>TOTAL</b>	

1/ Cifras preliminares, calculadas en base a: (créditos vencidos + créditos en cobranza judicial) / colocaciones brutas.

2/ Solo considera los créditos de consumo e hipotecario.

3/ No considera los créditos a las demás empresas del Sistema Financiero.

Fuente: Superintendencia de Banca, Seguros y AFP.

Elaboración: BCRP. Sucursal Iquitos. Departamento de Estudios Económicos.

