

BANCO CENTRAL DE RESERVA DEL PERÚ
SUCURSAL IQUITOS



LORETO: Síntesis de Actividad Económica
DICIEMBRE 2015¹

Departamento de Estudios Económicos

El Banco Central de Reserva del Perú (BCRP) ha considerado presentar un conjunto de indicadores sectoriales de actividad económica con la finalidad de poder realizar el seguimiento del desempeño de la economía departamental. Para el sector real, se ha utilizado el Valor Bruto de Producción a precios del año 2007 para los sectores disponibles. Cabe señalar que a partir de enero 2014, el Instituto Nacional de Estadística (INEI) ha realizado el cambio de año base (de 1994 a 2007) para la construcción del Producto Bruto Interno (PBI) nacional, estando en elaboración la desagregación departamental. En la medida que se publique referida información, el BCRP volvería a elaborar para cada departamento un indicador agregado de actividad económica.

¹ En el presente informe participaron Arnulfo Cumbicus y Mario López.

ÍNDICE

Página

RESUMEN EJECUTIVO	3
I. ACTIVIDAD PRODUCTIVA	5
1. Actividad primaria	5
1.1. Sector agropecuario	5
1.2. Sector pesca.....	6
1.3. Sector minería	7
2. Otros indicadores sectoriales	8
2.1 Sector manufactura	8
2.2 Arribos a los establecimientos de hospedaje.....	10
II. ASPECTOS LABORALES	11
1. Empleo	11
III. SECTOR EXTERNO	12
1. Exportaciones.....	12
IV. CRÉDITO Y DEPÓSITOS.....	13
1. Crédito	13
2. Depósitos.....	15
V. EJECUCIÓN DEL PRESUPUESTO DE GASTOS DEL GOBIERNO GENERAL.....	16
1. Gasto corriente no financiero	16
2. Inversión pública.....	17
VI. ANEXOS	19



RESUMEN EJECUTIVO

Principales hechos de importancia

- En diciembre, los sectores **pesca** y **agropecuario** crecieron en 59,9 por ciento y 6,8 por ciento interanual, respectivamente; mientras que el sector **minería** registró una contracción de 23,2 por ciento interanual.
- En **otros indicadores de actividad económica** registraron crecimiento interanual la manufactura (34,7 por ciento), inversión pública (32,4 por ciento), los créditos de consumo (12,1 por ciento), crédito hipotecario (7,8 por ciento), crédito total (7,0 por ciento) y arribos de turistas a establecimientos de hospedaje (2,9 por ciento). En cambio, cayó el empleo en empresas privadas formales de 10 y más trabajadores en Iquitos (-11,1 por ciento).

Actividad primaria

- El **sector agropecuario** aumentó en 6,8 por ciento interanual en diciembre, debido a los resultados positivos de los sub-sectores pecuario y agrícola.
- El **sector pesca** creció en 59,9 por ciento interanual en diciembre, impulsado por el mayor desembarque de pescado para consumo humano.
- La **minería** registró una caída en 23,2 por ciento interanual en diciembre, debido a la menor producción de petróleo crudo, como consecuencia de su menor precio internacional.

Otros indicadores de actividad económica

- La actividad manufacturera registró un crecimiento de 34,7 por ciento interanual en diciembre, explicado por la expansión de la industria primaria y no primaria. En el periodo enero-diciembre de 2015, el sector manufactura creció en 17,1 por ciento interanual, inducido por la expansión de la industria primaria y no primaria.
- De acuerdo con información del Ministerio de Comercio Exterior y Turismo, en diciembre, el número de **arribos de turistas a establecimientos de hospedaje** creció en 2,9 por ciento interanual, debido al mayor flujo de turistas extranjeros; con lo cual, en el periodo enero-diciembre de 2015 acumuló en disminución de 4,2 por ciento interanual.
- El **empleo** en empresas privadas formales de 10 y más trabajadores en la ciudad de Iquitos registró una disminución de 11,1 por ciento interanual en diciembre, con lo cual, en el periodo enero-diciembre acumuló una disminución promedio de 4,7 por ciento interanual.
- El **crédito total** en Loreto se incrementó en 7,0 por ciento interanual en diciembre, a S/ 2 161 millones; asimismo, los **créditos de consumo e hipotecario** registraron crecimientos de 12,1 por ciento y 7,8 por ciento, respectivamente.
- La **inversión pública** registró una expansión de 32,4 por ciento interanual en diciembre, explicada por la mayor ejecución de proyectos en el gobierno regional y gobiernos locales. Respecto al avance de proyectos de envergadura, el **gobierno nacional** desembolsó S/ 8,2 millones en obras de defensa y seguridad; y S/ 3,1 millones en la instalación de servicios tecnológicos en la cadena productiva de frutos tropicales y acuícola en el distrito de Iquitos; el **gobierno regional** gastó S/ 8,7 millones en el mejoramiento de la trocha carrozable III etapa Nuevo Arica-Balsapuerto, en la provincia de Alto Amazonas; y S/ 4,4 millones en la construcción y equipamiento del Hospital Santa Gema en Yurimaguas; y los **gobiernos locales** desembolsaron S/ 13,1 millones en el mejoramiento y construcción de la carretera Santa Clara, en el distrito de San Juan Bautista; y S/ 10,2 millones en el mejoramiento y rehabilitación de la carretera Yurimaguas-Munichis, en el distrito de Yurimaguas, en la provincia de Alto Amazonas.

- En el periodo enero-diciembre de 2015, la **inversión pública** registró una contracción de 24,8 por ciento interanual, explicada por la menor ejecución de proyectos en los tres niveles de gobierno, en particular gobierno nacional (-54,4 por ciento).

Cuadro N° 1
OTROS INDICADORES DE ACTIVIDAD ECONÓMICA
 (Variación % respecto a similar mes del año anterior)

	Jul.15	Ago.15	Set.15	Oct.15	Nov.15	Dic.15
Producción industrial 1/	↑ 22,7	↑ 67,0	↓ -4,1	↓ -1,7	↑ 6,0	↑ 34,7
Arribos a los establecimientos hospedaje	↓ -3,7	↓ -2,0	↓ -5,9	↓ -2,3	↓ -7,6	↑ 2,9
Empleo formal urbano 2/	↓ -3,3	↓ -4,2	↓ -7,6	↓ -10,1	↓ -10,1	↓ -11,1
Crédito total	↑ 9,1	↑ 9,4	↑ 6,8	↑ 6,8	↑ 7,1	↑ 7,0
Créditos de consumo	↑ 12,4	↑ 12,5	↑ 12,2	↑ 12,3	↑ 12,1	↑ 12,1
Crédito hipotecario	↑ 8,0	↑ 5,9	↑ 7,8	↑ 6,9	↑ 5,8	↑ 7,8
Inversión pública 1/	↓ -23,4	↓ -18,8	↓ -6,4	↓ -23,8	↓ -13,6	↑ 32,4

1/ En términos reales.

2/ En empresas de 10 a más trabajadores situadas en la ciudad de Iquitos.

Fuentes: BCRP - Sucursal Iquitos, SBS, MTPE y MEF.

I. ACTIVIDAD PRODUCTIVA

1. Actividad primaria

1.1. Sector agropecuario

- La actividad agropecuaria registró un crecimiento de 6,8 por ciento interanual en diciembre, explicado por los resultados positivos de los sub-sectores agrícola y pecuario.
- En el período enero-diciembre de 2015, la producción agropecuaria no registró variación alguna interanual, debido a que el resultado positivo del sub-sector agrícola fue contrarrestado exactamente la disminución del sub-sector pecuario.

Cuadro N° 2
PRODUCCIÓN PRINCIPALES PRODUCTOS AGROPECUARIOS^{1/}
 (Toneladas)

Sub-sectores	Estructura Porcentual 2013 ^{2/}	Diciembre				Enero - Diciembre			
		2014	2015	Var. %	Contribución ^{3/}	2014	2015	Var. %	Contribución ^{3/}
AGRÍCOLA	83,3			4,7	4,1			0,5	0,4
Orientado a la industria	18,0			3,8	1,0			1,2	0,2
Caña de azúcar	1,5	14 580	13 963	-4,2	-0,1	166 369	152 678	-8,2	-0,1
Palma aceitera	5,3	10 442	9 840	-5,8	-0,3	116 844	112 315	-3,9	-0,2
Maíz amarillo duro	11,0	19 474	21 214	8,9	1,6	95 373	100 862	5,8	0,6
Cacao	0,3	194	148	-23,7	-0,3	523	507	-3,1	0,0
Orientado al mercado interno	65,2			5,1	3,2			0,3	0,2
Arroz cáscara	14,0	13 894	15 362	10,6	1,7	87 293	85 071	-2,5	-0,3
Yuca	20,0	40 654	45 564	12,1	2,3	371 503	386 941	4,2	0,8
Plátano	14,5	24 281	22 724	-6,4	-0,7	276 301	270 467	-2,1	-0,3
Maíz choclo	1,7	1 937	2 954	52,5	0,8	14 738	16 366	11,0	0,1
Piña	1,0	4 353	3 427	-21,3	-0,5	16 907	15 744	-6,9	-0,1
Otros	13,9	24 274	25 023	-3,3	-0,4	256 168	258 828	-0,6	-0,1
PECUARIO	16,7			20,1	2,6			-2,4	-0,4
Carne de aves ^{4/}	11,8	1 786	2 248	25,9	2,4	22 146	21 471	-3,0	-0,4
Carne de porcino ^{4/}	1,2	209	170	-18,7	-0,2	2 370	2 033	-14,2	-0,2
Carne de vacuno ^{4/}	0,8	122	149	22,1	0,1	1 524	1 560	2,4	0,0
Huevos	2,0	323	368	13,9	0,2	3 573	3 912	9,5	0,2
Leche	0,3	220	230	4,5	0,0	2 436	2 542	4,4	0,0
Otros	0,6	135	129	-4,2	0,0	1 592	1 448	-7,2	0,0
SECTOR AGROPECUARIO	100,0			6,8	6,8			0,0	0,0

1/ Cifras preliminares.

2/ A precios de 2007.

3/ En base a la estructura porcentual de similar periodo de 2014.

4/ Peso neto.

Fuente: MINAGR-Loreto.

Elaboración: BCRP, Sucursal Iquitos. Departamento de Estudios Económicos.

- El sub-sector agrícola creció en 4,7 por ciento interanual en diciembre, debido a la mayor producción de yuca, arroz cáscara, maíz amarillo duro y maíz choclo, todos vinculados a mayores áreas cosechadas; además en los casos de arroz y maíz amarillo duro también influyeron los mejores rendimientos. En el período enero-diciembre de 2015, la producción agrícola acumuló un crecimiento de 0,5 ciento interanual, explicado por la mayor producción de maíz choclo, maíz amarillo duro y yuca.
- El sub-sector pecuario registró un crecimiento de 20,1 por ciento interanual en diciembre, explicado por la mayor producción de carne (aves y vacuno), huevos y leche. En el período enero-diciembre de 2015 acumuló una disminución de 2,4 por ciento interanual, explicada por la menor producción de carne de porcino y aves.

- En diciembre, las áreas sembradas se incrementaron en 4,2 por ciento (356 hectáreas más) respecto a similar mes de la campaña anterior, debido a la disponibilidad de semillas y áreas aptas para las siembras de maíz amarillo, papaya, tomate y plátano.
- En la campaña 2015-2016, periodo agosto-diciembre de 2015, las áreas sembradas crecieron en 9,0 por ciento (6 880 hectáreas más) respecto a similar periodo de la campaña anterior, debido a la disponibilidad de áreas aptas y semillas, destacan en valores absolutos las mayores áreas sembradas de plátano, arroz y maíz amarillo.

Cuadro N° 3
SUPERFICIE SEMBRADA 1/
(Hectáreas)

	Campaña Agrícola ^{2/}		Variación	
	2014/2015	2015/2016	Absoluta	Porcentual
CULTIVOS TRANSITORIOS	70 852	75 542	4 690	6,6
Arroz cáscara	17 497	19 209	1 712	9,8
Maíz amarillo	24 095	25 750	1 655	6,9
Maíz choclo	3 144	2 552	-592	-18,8
Yuca	21 913	22 074	161	0,7
Frijol grano seco	432	647	215	49,8
Frijo caupí	1 241	1 845	604	48,7
Otros	2 530	3 465	935	37,0
CULTIVOS PERMANENTES	5 507	7 697	2 190	39,8
Palma aceitera	217	0	-217	-100,0
Plátano	3 665	5 451	1 786	48,7
Camu camu	0	0	0	-
Otros	1 625	2 246	621	38,2
Total	76 359	83 239	6 880	9,0

1/ Cifras preliminares.

2/ De agosto a diciembre.

Fuente: Dirección Regional del MINAGRI de Loreto.

Elaboración: BCRP, Sucursal Iquitos. Departamento de Estudios Económicos

1.2. Sector pesca

- El VBP² del sector pesca creció en 59,9 por ciento interanual en diciembre, debido al mayor desembarque de pescado para consumo humano; mientras que la pesca ornamental cayó en 17,5 por ciento. El mayor desembarque de pescado para consumo humano se explicó por el ingreso de pescado fresco, seco-salado y salpreso. El caso de pesca ornamental se explicó por las menores ventas internas y externas.
- En el periodo enero-diciembre el sector pesca acumuló un crecimiento en 9,6 por ciento interanual, explicado por el mayor dinamismo de la pesca ornamental y el desembarque de pescado para consumo humano, que crecieron en 11,1 y 9,3 por ciento, respectivamente.

² Valor bruto de la producción.

Cuadro N° 4
SECTOR PESCA 1/
(Toneladas y miles de unidades)

	Diciembre			Enero - Diciembre		Var. %
	2014	2015	Var. %	2014	2015	
Consumo Humano (toneladas)	368	759	106,3	7 459	8 155	9,3
Fresco	291	653	124,4	6 521	7 045	8,0
Llambina	86	89	3,5	571	656	14,9
Ractacara	27	66	144,4	330	360	9,1
Boquichico	57	157	175,4	2 111	1 873	-11,3
Palometa	3	70	2 233,3	679	742	9,3
Sardina	10	27	170,0	287	306	6,6
Otras especies	108	244	125,9	2 543	3 108	22,2
Salpreso	21	27	28,6	330	401	21,5
Seco-salado	56	79	41,1	608	709	16,6
Ornamentales (miles de unidades)	704	581	-17,5	5 949	6 609	11,1
Mercado interno	63	50	-20,6	323	708	119,2
Mercado externo	641	531	-17,2	5 626	5 898	4,8
SECTOR PESCA 2/			59,9			9,6

1/ Cifras preliminares.

2/ A precios de 2007.

Fuente: Dirección Regional de PRODUCE de Loreto.

Elaboración: BCRP, Sucursal Iquitos. Departamento de Estudios Económicos

1.3.Sector minería

- La producción de petróleo crudo fiscalizada registró una disminución de 23,2 por ciento interanual en diciembre, debido a su menor cotización en el mercado internacional; todos los lotes en operación registraron contracción, en particular los lotes 67 y 192.
- En el período enero-diciembre de 2015, la producción de petróleo crudo acumuló una caída de 32,0 por ciento interanual, debido a su menor precio internacional y los conflictos sociales en los lotes 8 y 1-AB; todos los lotes en operación registraron menor producción.

Cuadro N° 5
SECTOR MINERÍA 1/
(Variación % real respecto a similar periodo del año anterior)

Hidrocarburos	Estructura Porcentual	Diciembre				Enero - Diciembre			
		2013 ^{2/}	2014	2015	Var. % Contribución ^{3/}	2014	2015	Var. % Contribución ^{3/}	2015
Petróleo crudo	100,0	798	613	-23,2	-23,2	10 172	6 917	-32,0	-32,0
SECTOR MINERÍA 2/	100,0			-23,2	-23,2			-32,0	-32,0

1/ Cifras preliminares.

2/ A precios de 2007.

3/ En base a la estructura porcentual de similar periodo de 2014.

Fuente: PerúPetro S.A.

Elaboración: BCRP, Sucursal Iquitos. Departamento de Estudios Económicos.



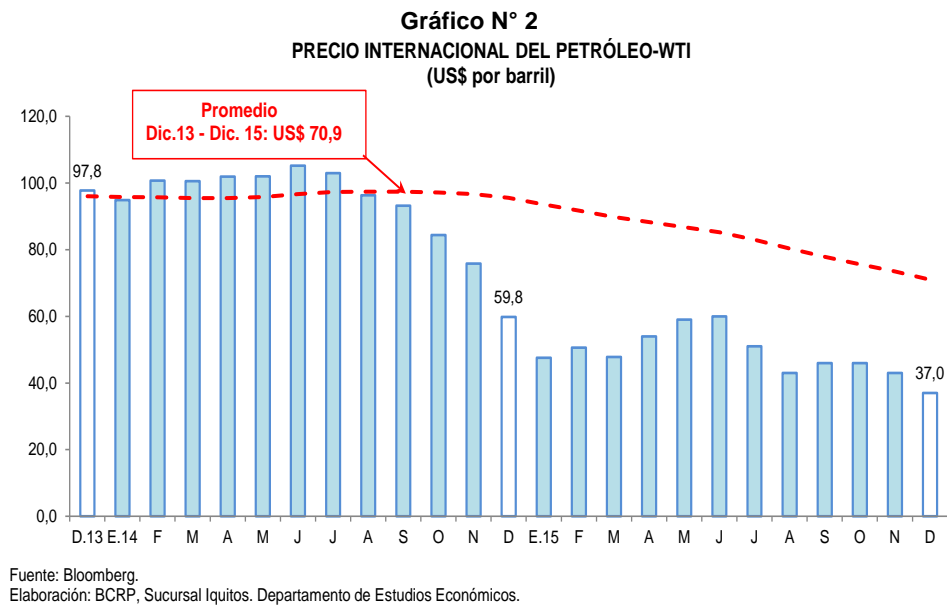
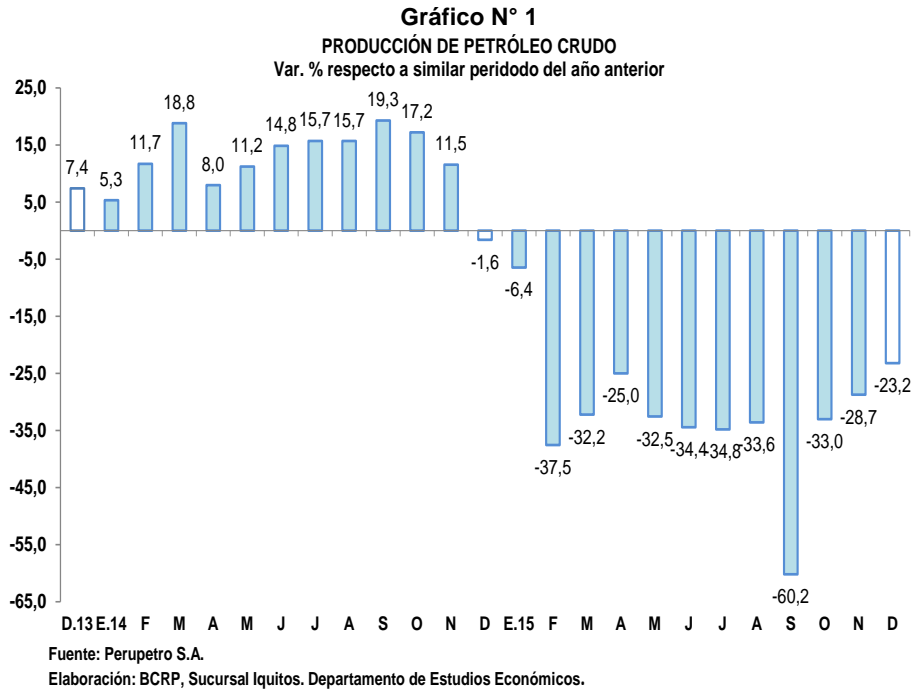

2. Otros indicadores sectoriales

2.1 Sector manufactura

- La actividad manufacturera registró un crecimiento de 34,7 por ciento interanual en diciembre, explicado por la expansión de la industria primaria y no primaria.
- En el periodo enero-diciembre de 2015, el sector manufactura creció en 17,1 por ciento interanual, inducido por la expansión de la industria primaria y no primaria.

Cuadro N° 6

SECTOR MANUFACTURA 1/

(Var. % real respecto a similar periodo del año anterior)

Ramas de actividad	Estructura Porcentual 2013 ^{2/}	Diciembre		Enero - Diciembre	
		Var. %	Contribución ^{3/}	Var. %	Contribución ^{3/}
MANUFACTURA PRIMARIA	58,5	69,6		25,8	
Productos cárnicos	0,0	-100,0	0,0	-53,8	0,0
Refinación de petróleo	58,5	69,6	33,3	25,8	13,7
MANUFACTURA NO PRIMARIA	41,5	2,8		7,3	
Conservas de palmito	0,3	9,6	0,0	5,2	0,0
Productos lácteos	0,1	22,0	0,0	4,0	0,0
Pilado de arroz	0,0	-	-	-	-
Alimentos para animales	0,0	-68,4	-0,1	-25,1	0,0
Productos de panadería	0,1	18,6	0,1	9,9	0,0
Bebidas malteadas	0,3	-15,7	-0,1	-22,0	-0,1
Bebidas gaseosas	4,9	-17,3	-1,5	-5,2	-0,4
Madera aserrada	20,2	46,5	7,1	8,3	1,5
Triplay	8,1	-5,5	-0,4	9,8	0,6
Periódicos	0,1	0,0	0,0	-0,9	0,0
Impresión	0,1	120,6	0,1	-18,9	0,0
Oxígeno industrial	0,1	0,0	0,0	0,0	0,0
Ladrillos	0,0	-	-	-	-
Mallas metálicas	0,0	-74,2	0,0	15,0	0,0
Motores para pozos	0,1	-	-	-72,0	-0,1
Bombas para pozos	0,1	2239,0	0,0	-53,5	-0,1
Motocicletas y motokar	7,0	-21,1	-3,8	16,0	2,0
SECTOR MANUFACTURA	100,0	34,7	34,7	17,1	17,1

1/ Cifras preliminares.

2/ A precios de 2007.

3/ En base a la estructura porcentual de similar periodo de 2014.

Fuente: Dirección Regional de la Producción y Empresas.

Elaboración: BCRP, Sucursal Iquitos. Departamento de Estudios Económicos.

- La industria primaria registró una expansión de 69,6 por ciento respecto a diciembre del año anterior, impulsada por la mayor producción de refinados de petróleo crudo. En el periodo enero-diciembre de 2015 acumuló un crecimiento de 25,8 por ciento interanual.
- La industria no primaria registró un crecimiento de 2,8 por ciento interanual en diciembre, explicado por la mayor producción de madera aserrada, productos de panadería, productos lácteos y conservas de palmito, también influyó el dinamismo del ensamblaje de bombas para pozos y de la actividad de impresión. Sin embargo, contrarrestada, en parte, por la menor producción de motocicletas y motokar, bebidas gaseosas, triplay, bebidas malteadas, alimentos para animales y mallas metálicas. En el periodo enero-diciembre de 2015, la industria no primaria avanzó en 17,1 por ciento interanual, sustentada por la mayor producción motocicletas y motokar, madera aserrada y triplay principalmente.

Gráfico N° 3

MANUFACTURA NO PRIMARIA

(Var. % real respecto a similar periodo del año anterior)

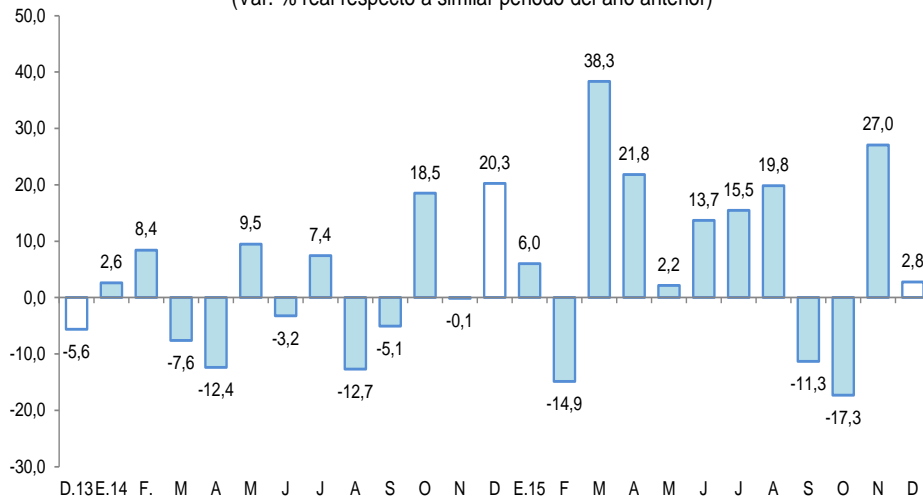

Fuente: BCRP, Sucursal Iquitos. Departamento de Estudios Económicos.

2.2 Arribos a los establecimientos de hospedaje

- De acuerdo con información del Ministerio de Comercio Exterior y Turismo, en diciembre arribaron 38 453 turistas a los establecimientos de hospedaje, mayores en 2,9 por ciento frente a similar mes del año anterior, debido al mayor flujo de turistas extranjeros. El turismo interno registró una caída de 4,0 por ciento; y el receptivo (turistas extranjeros) se expandió en 41,3 por ciento.
- En el periodo enero-diciembre de 2015, el número de arribos de turistas a establecimientos de hospedaje se redujo en 4,2 por ciento interanual, debido al menor flujo de turistas nacionales y extranjeros. El turismo interno registró una caída de 3,9 por ciento; y el receptivo (turistas extranjeros) disminuyó en 5,1 por ciento.

Gráfico N° 4

ARRIBOS A ESTABLECIMIENTOS DE HOSPEDAJE

(Variación %)

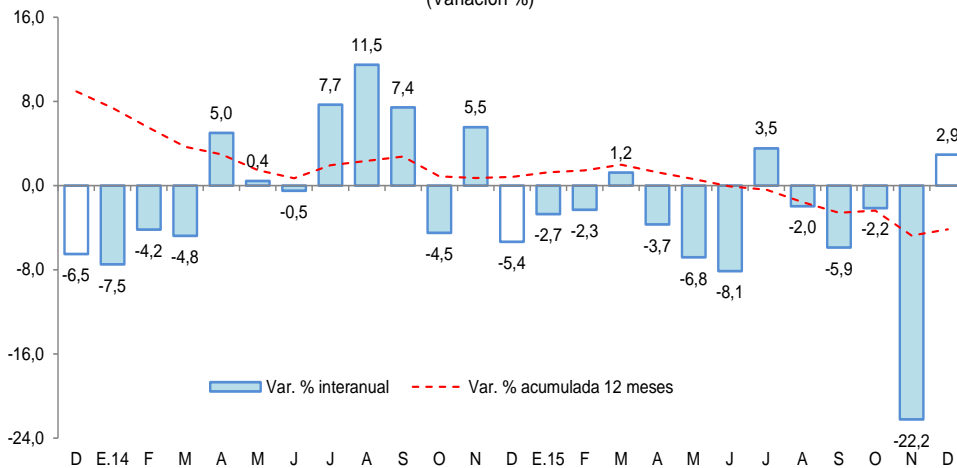

Fuente: MINCETUR.

II. ASPECTOS LABORALES

1. Empleo

- El empleo en empresas privadas formales de 10 y más trabajadores en Iquitos disminuyó en 11,1 por ciento interanual en diciembre, debido al menor requerimiento de trabajadores en cuatro de las cinco ramas de actividad, en particular primaria (-50,5 por ciento) y, comercio (-7,4 por ciento). En cambio, manufactura incrementó sus requerimientos de trabajadores en 4,7 por ciento.
- En el periodo enero-diciembre de 2015, el empleo en empresas privadas formales registró una disminución promedio de 4,7 por ciento interanual, explicada por los menores requerimientos de trabajadores en las cinco ramas de actividad, en particular primaria (-20,4 por ciento) y, transporte y comunicaciones (-6,2 por ciento).

Cuadro N° 7
CIUDAD DE IQUITOS: ÍNDICE MENSUAL DE EMPLEO EN EMPRESAS PRIVADAS FORMALES DE 10 A MÁS TRABAJADORES, POR RAMA DE ACTIVIDAD^{1/}
 (Octubre 2010=100)

Rama de Actividad	Diciembre			Enero - Diciembre		
	2014	2015	Var. %	2014	2015	Var. %
Primaria ^{2/}	94,0	46,5	-50,5	93,6	74,5	-20,4
Manufactura	90,9	95,2	4,7	94,7	94,2	-0,5
Comercio	124,4	115,2	-7,4	120,6	119,3	-1,1
Transporte y Comunicaciones	105,9	100,6	-5,0	107,2	100,6	-6,2
Servicios ^{3/}	109,8	106,2	-3,2	107,3	107,1	-0,2
Total	105,3	93,6	-11,1	104,7	99,8	-4,7

Nota: La información corresponde al primer día de cada mes.

1/ Cifras preliminares.

2/ Conformada por las subramas agricultura, pesca e hidrocarburos.

3/ Conformada por las subramas servicios prestados a empresas, restaurantes y hoteles, establecimientos financieros, enseñanza, servicios sociales y comunales; y electricidad, gas y agua.

Fuente: MTPE – Encuesta Nacional de Variación Mensual del Empleo (ENVME).

Gráfico N° 5
CIUDAD DE IQUITOS: EMPLEO FORMAL URBANO EN EMPRESAS DE 10 A MÁS TRABAJADORES
 (Var. % respecto a similar periodo del año anterior)

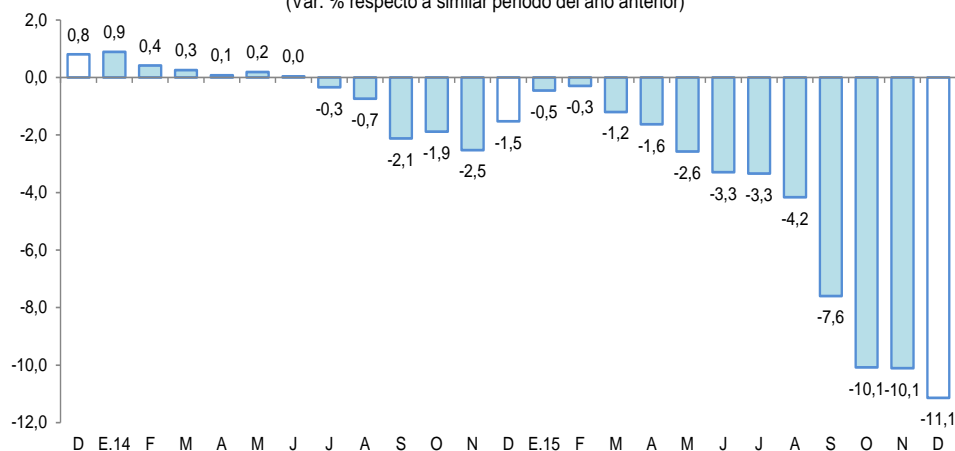

Fuente: MTPE – Encuesta Nacional de Variación Mensual del Empleo (ENVME).



III. SECTOR EXTERNO

1. Exportaciones

- Las exportaciones de Loreto (US\$ 2,1 millones) se contrajeron en 92,5 por ciento interanual en diciembre, debido a la ausencia de exportaciones de petróleo crudo, menores precios de exportación de los combustibles y menores volúmenes exportados de maderas.
- En el periodo enero-diciembre de 2015, las exportaciones registraron una disminución de 63,5 por ciento interanual, explicada por las menores ventas de combustibles, ausencia de exportaciones de petróleo crudo, menores ventas de madera y productos pesqueros.

Cuadro N° 8
EXPORTACIONES POR GRUPO DE PRODUCTOS^{1/}
 (Valor FOB en millones de US\$)

TIPO	Estructura % ^{3/}	Diciembre			Enero-Diciembre		
	2014	2014	2015	Var. %	2014	2015	Var. %
PRODUCTOS TRADICIONALES	67,3	22,5	0,3	-98,5	72,8	4,3	-94,1
Petróleo crudo y derivados	67,3	22,5	0,3	-98,5	72,8	4,3	-94,1
PRODUCTOS NO TRADICIONALES	32,7	5,9	1,7	-70,8	35,4	31,6	-10,7
Agropecuarios	1,0	0,1	0,1	0,0	1,1	1,3	18,0
Pesqueros	3,4	0,3	0,4	11,8	3,7	3,2	-13,3
Maderas	26,3	5,3	1,2	-77,5	28,5	25,3	-11,2
Otros no tradicionales	2,0	0,2	0,0	-82,8	2,2	1,9	-13,3
Otras exportaciones 2/	0,0	0,0	0,1	-	0,0	3,7	-
TOTAL EXPORTACIONES	100,0	28,4	2,1	-92,5	108,2	39,6	-63,5

1/ Cifras preliminares.

2/ Incluye reparación de bienes de capital, equipo petrolero y partes para helicópteros.

3/ En base a la estructura de similar periodo de 2014.

Fuente: SUNAT.

Elaboración: BCRP, Sucursal Iquitos. Departamento de Estudios Económicos.

- Las exportaciones de productos tradicionales disminuyeron en 98,5 por ciento interanual en diciembre, debido a los menores precios de exportación de los combustibles y ausencia de exportaciones de petróleo crudo. En el período enero-diciembre de 2015 acumularon una disminución de 94,1 por ciento interanual, explicada por los menores volúmenes exportados de combustibles y ausencia de exportaciones de petróleo crudo.
- Las exportaciones de productos no tradicionales disminuyeron en 70,8 por ciento interanual en diciembre, debido a menores ventas de maderas (madera aserrada y triplay). En el período enero-diciembre acumularon una disminución de 10,7 por ciento interanual, debido a menores ventas de maderas, productos pesqueros y otros no tradicionales.
- En 2015 los principales mercados de destino de las exportaciones fueron México, Colombia y Estados Unidos; el primero de ellos adquirió el 39,5 por ciento del valor de los productos; Colombia el 16,0 por ciento y Estados Unidos el 14,9 por ciento.

IV. CRÉDITO Y DEPÓSITOS

1. Crédito

- El crédito en Loreto aumentó en 7,0 por ciento respecto a diciembre del año anterior. En la banca múltiple, que canaliza el 72,9 por ciento del total, el crédito creció en 6,5 por ciento interanual; en tanto que, en las instituciones no bancarias, la expansión fue de 2,1 por ciento. Al finalizar el mes, el crédito registró un saldo de S/ 2 161 millones, de los cuales, el 89,7 por ciento, es decir S/ 1 939 millones, se encuentra colocado en moneda nacional.

Cuadro N° 9
LORETO: SALDO DE CRÉDITOS, NOMINAL SBS

En millones de soles

	Estructura % Dic-15	Diciembre		Var.% Nominal Dic-15 / Dic-14
		2014	2015	
Banco de la Nación	8,1	159	175	9,8
Agrobanco	2,6	34	57	67,4
Banca Múltiple	72,9	1 480	1 576	6,5
Instituciones No Bancarias	16,4	346	353	2,1
Financieras	4,1	90	88	-2,0
Cajas Municipales	11,9	250	257	3,1
Cajas Rurales	0,0	0	0	-
Edpymes	0,4	7	8	22,0
Arrendamiento Financiero	0,0	0	0	-
TOTAL	100,0	2 019	2 161	7,0
Empresas 1/	60,6	1 255	1 311	4,4
Personas	39,4	764	851	11,3
Consumo	32,1	618	693	12,1
Hipotecario	7,3	146	157	7,8
MN	89,7	1 725	1 939	12,4
ME	10,3	294	222	-24,4
ME (Mill. US\$)		99	65	-33,8

Fuente: SBS y AFP.

Elaboración: BCRP, Sucursal Iquitos. Departamento de Estudios Económicos.

- Según tipo de crédito, destaca el crecimiento interanual del segmento consumo (12,1 por ciento), hipotecario (7,8 por ciento) y empresas (4,4 por ciento).

Gráfico N° 6

LORETO: EVOLUCIÓN DEL CRÉDITO
(Var. % respecto a similar mes del año anterior)

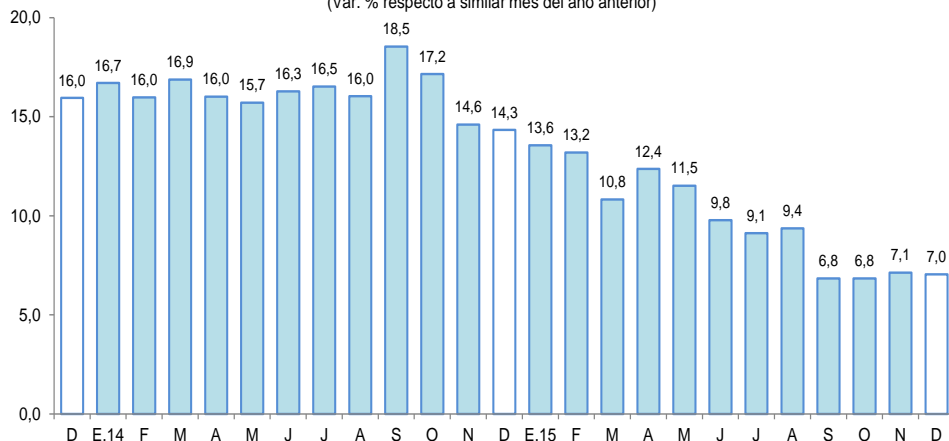

Fuente: SBS y AFP.

- El ratio crédito/depositos totales pasó de 1,93 en diciembre del año anterior a 1,96 en diciembre de 2015, es decir, se incrementó en 0,03 puntos porcentuales. Este ratio al ser mayor que la unidad, indica que Loreto es un departamento demandante neto de crédito.
- Por tipo de moneda, el crédito se incrementó 12,4 por ciento en moneda nacional, pero en moneda extranjera disminuyó en 24,4 por ciento interanual; con ello, la participación relativa del crédito en moneda nacional aumentó en 4,3 puntos porcentuales, en deterioro de la participación del crédito en moneda extranjera, lo que estaría en línea con la preferencia de las familias y empresas por el crédito en moneda nacional.

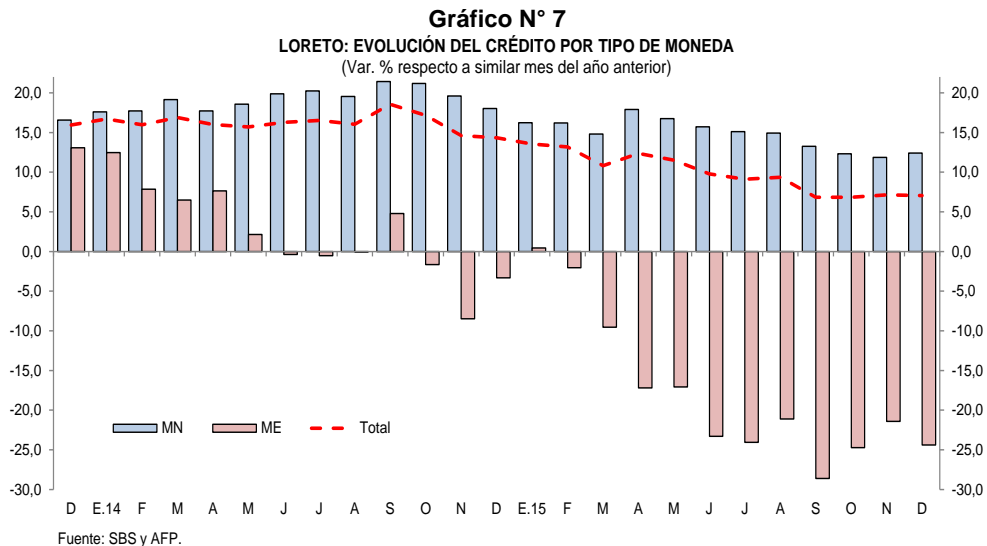

- La mayor participación relativa en el total de los créditos, la tiene el Banco Continental (27,5 por ciento), Banco de Crédito (17,6 por ciento), Banco Scotiabank (12,3 por ciento), Banco Interbank (9,9 por ciento) y Caja Maynas (8,4 por ciento), los cuales en conjunto intermediaron el 75,7 por ciento del total.
- La tasa de morosidad en noviembre fue de 6,2 por ciento, superior en 0,7 puntos porcentuales a la registrada en mismo mes del año anterior. La morosidad en las cajas municipales (8,0 por ciento) se incrementó en 0,3 puntos porcentuales frente a noviembre de 2014; y en la banca múltiple (6,4 por ciento) se incrementó en 1,0 puntos porcentuales.

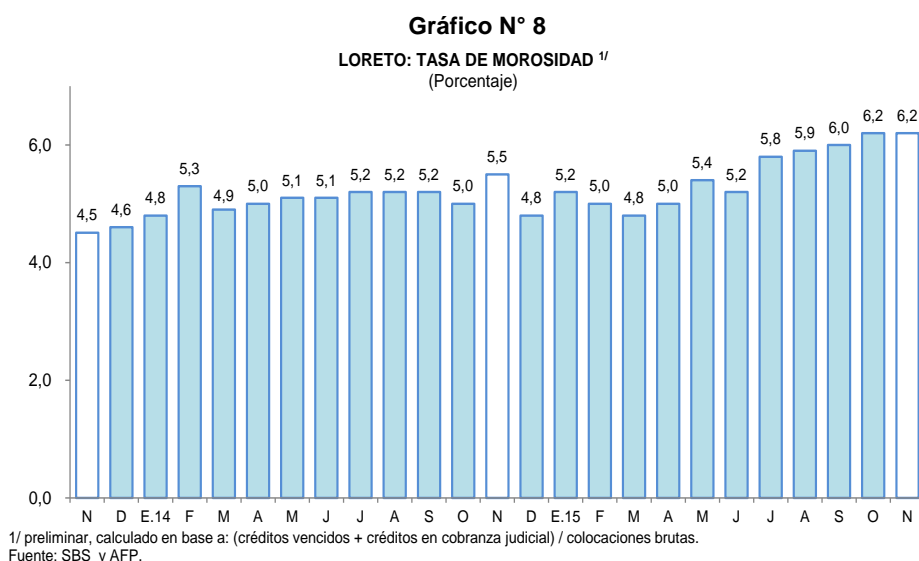

2. Depósitos

- Los depósitos en Loreto (S/ 1 105 millones) aumentaron en 5,7 por ciento interanual en diciembre, debido a la mayor captación de depósitos a plazo (15,5 por ciento) y de ahorro (13,1 por ciento). Por tipo de moneda, la expansión se registró en los depósitos en dólares (32,0 por ciento), y una disminución de depósitos en soles (-1,3 por ciento).

Cuadro N° 10
LORETO: SALDO DE DEPÓSITOS, NOMINAL SBS

En millones de soles

	Estructura % Dic-15	Diciembre		Var.% Nominal Dic-15 / Dic-14
		2014	2015	
Banco de la Nación	15,1	161	167	3,5
Banca Múltiple	67,3	700	743	6,1
Instituciones No Bancarias	17,6	184	195	5,9
Financieras	0,2	2	2	11,1
Cajas Municipales	17,4	182	193	5,8
Cajas Rurales	0,0	0	0	-
TOTAL	100,0	1 045	1 105	5,7
Vista	28,0	349	309	-11,4
Ahorro	39,6	387	438	13,1
A plazo	32,4	310	358	15,5
MN	74,0	827	817	-1,3
ME	26,0	218	288	32,0
ME (Mill. US\$)		73	84	15,6

Fuente: SBS y AFP.

Elaboración: BCRP, Sucursal Iquitos. Departamento de Estudios Económicos.

Gráfico N° 9

LORETO: EVOLUCIÓN DE LOS DEPÓSITOS
(Var. % respecto a similar mes del año anterior)

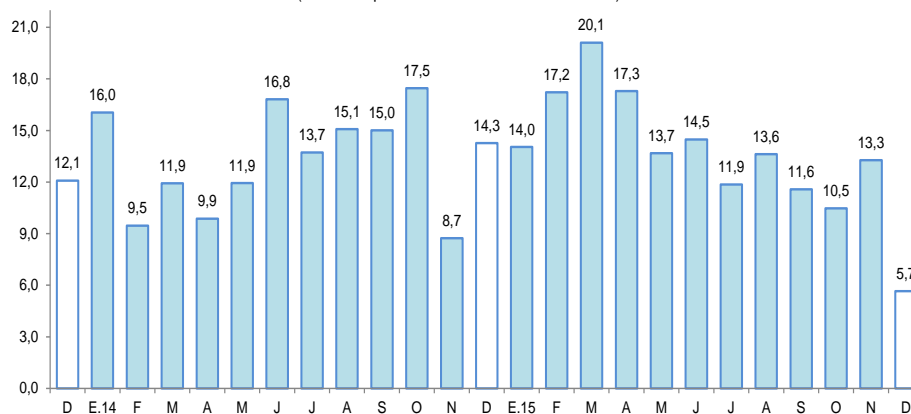

Fuente: SBS y AFP.

- Las captaciones de la banca múltiple aumentaron en 6,1 por ciento; y de las instituciones no bancarias aumentaron en 5,9 por ciento, debido a los mayores saldos de las CMAC's de Maynas y de Piura. La banca múltiple alcanzó una participación relativa de 67,3 por ciento en la liquidez total; las instituciones no bancarias el 17,6 por ciento y; el Banco de la Nación el 15,1 por ciento restante.
- La mayor participación en el total de los depósitos la tienen el Banco Continental (26,2 por ciento), Banco de Crédito (22,0 por ciento), CMAC Maynas (15,6 por ciento) y Banco de la Nación (15,1 por ciento), los cuales en conjunto captan el 78,9 por ciento del total.



- La dolarización de la liquidez fue de 26,0 por ciento, es decir, mayor en 5,2 puntos porcentuales a la tasa registrada en diciembre de 2014. El incremento de la liquidez en dólares fue impulsado por el crecimiento de los depósitos de ahorro (42,3 por ciento), depósitos a plazo (41,6 por ciento), y a la vista (3,1 por ciento), y; el de depósitos en moneda nacional se asoció, también, al dinamismo en los tipos de depósitos de ahorro y a plazo, con una contracción en los depósitos a la vista (-14,1 por ciento).

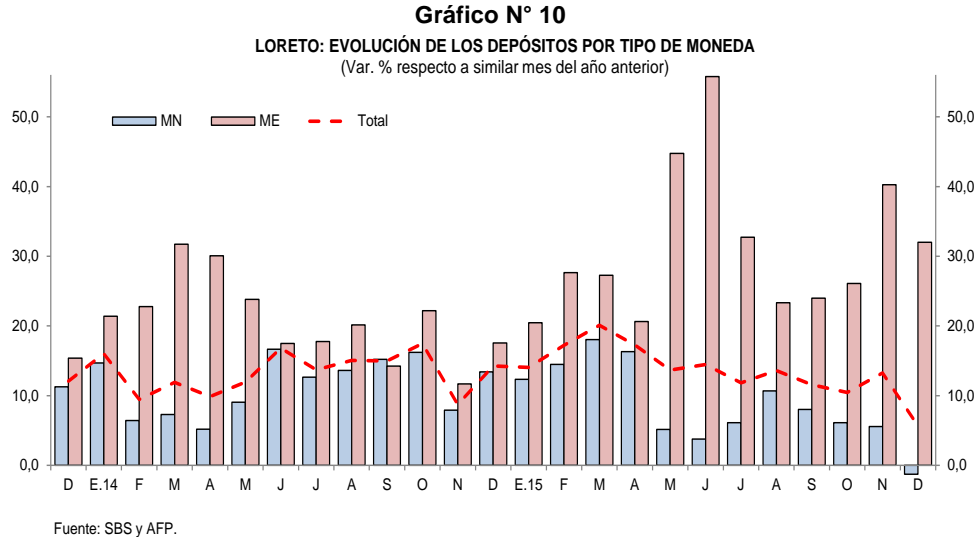

V. EJECUCIÓN DEL PRESUPUESTO DE GASTOS DEL GOBIERNO GENERAL

1. Gasto corriente no financiero

- El gasto corriente no financiero disminuyó en 10,6 por ciento interanual en diciembre, debido a los menores gastos del gobierno nacional y gobiernos locales; mientras los gastos del gobierno regional crecieron en 2,2 por ciento interanual; el caso del gobierno nacional se asoció a la disminución en otros gastos corrientes, pensiones y, donaciones y transferencias; el caso de los gobiernos locales se atribuyó a los menores gastos en bienes y servicios, remuneraciones y, donaciones y transferencias; y el caso del gobierno regional se vinculó a la disminución en otros gastos corrientes, pensiones y remuneraciones; el caso de las remuneraciones se asoció a las gratificaciones de ley.
- En el período enero-diciembre de 2015, el gasto corriente no financiero registró un crecimiento de 0,5 por ciento, en valores reales, interanual, explicado por los mayores gastos en el gobierno nacional; mientras los gastos de los gobiernos locales y gobierno regional disminuyeron en 8,4 y 3,6 por ciento, respectivamente.

Cuadro N° 11
GASTO CORRIENTE NO FINANCIERO^{1/}
(Millones de soles)

	Diciembre			Enero - Diciembre		
	2014	2015	Var. % real	2014	2015	Var. % real
Gobierno nacional	123,5	102,4	-20,1	694,8	794,3	11,0
Gobierno regional	112,0	119,0	2,2	1 020,4	1 016,1	-3,6
Gobiernos locales	37,4	31,9	-17,5	338,1	317,7	-8,4
Total	272,9	253,3	-10,6	2 053,3	2 128,0	0,5

1/ Información actualizada al 31 de enero de 2016.

Fuente: Ministerio de Economía y Finanzas.

Elaboración: BCRP, Sucursal Iquitos. Departamento de Estudios Económicos.

2. Inversión pública

- La inversión pública registró un crecimiento de 32,4 por ciento interanual en diciembre, explicado por la mayor ejecución de proyectos en el gobierno regional y gobiernos locales, en particular, el gobierno regional (200,2 por ciento); mientras la inversión del gobierno nacional disminuyó en 50,3 por ciento interanual.
- En el periodo enero-diciembre de 2015, la inversión pública registró una contracción de 24,8 por ciento interanual, explicada por la menor ejecución de proyectos en los tres niveles de gobierno, en particular gobierno nacional (-54,4 por ciento) y regional (-24,5 por ciento).
- La inversión ejecutada en el período enero-diciembre de 2015 representó el 78,7 por ciento del presupuesto institucional modificado (PIM); el gobierno regional avanzó el 91,7 por ciento, los gobiernos locales el 78,2 y el gobierno nacional el 60,6 por ciento.

Cuadro N° 12
INVERSIÓN PÚBLICA^{1/2/}
(Millones de soles)

	Diciembre			Enero - Diciembre		
	2014	2015	Var. % real	2014	2015	Var. % real
Gobierno nacional	44,0	22,8	-50,3	181,6	86,0	-54,4
Gobierno regional	12,0	37,7	200,2	247,1	193,8	-24,5
Gobiernos locales	44,3	78,2	68,9	313,4	300,2	-8,0
Total	100,3	138,7	32,4	742,1	580,0	-24,8

1/ Información actualizada al 31 de enero de 2016.

2/ Comprende la adquisición de activos no financieros.

Fuente: Ministerio de Economía y Finanzas.

Elaboración: BCRP, Sucursal Iquitos. Departamento de Estudios Económicos.

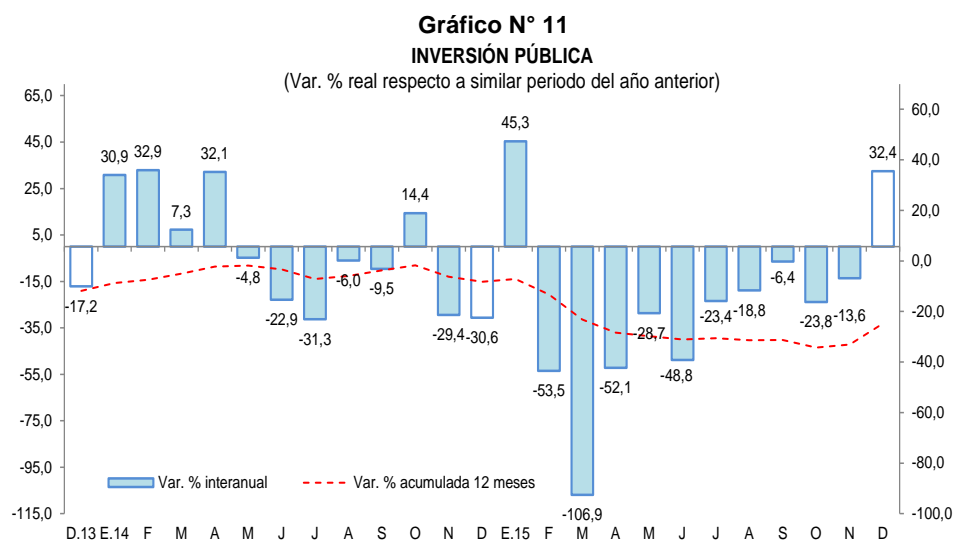

- El **gobierno nacional** desembolsó S/ 8,2 millones en obras de defensa y seguridad; y S/ 3,1 millones en la instalación de servicios tecnológicos en la cadena productiva de frutos tropicales y acuícola en el distrito de Iquitos.
- El **gobierno regional** gastó S/ 8,7 millones en el mejoramiento de la trocha carrozable III etapa Nuevo Arica-Balsapuerto, en la provincia de Alto Amazonas; y S/ 4,4 millones en la construcción y equipamiento del Hospital Santa Gema en Yurimaguas.



- Los **gobiernos locales** desembolsaron S/ 13,1 millones en el mejoramiento y construcción de la carretera Santa Clara, en el distrito de San Juan Bautista; y S/ 10,2 millones en el mejoramiento y rehabilitación de la carretera Yurimaguas-Munichis, en el distrito de Yurimaguas, en la provincia de Alto Amazonas.

ANEXOS

BANCO CENTRAL DE RESERVA DEL PERÚ – SUCURSAL IQUITOS

Anexo Nº 01

LORETO: PRODUCCIÓN AGROPECUARIA ^{1/}
(T.M.)

	2014		2015												
	Dic.	Ene.-Dic.	Ene.	Feb.	Mar.	Abr.	May.	Jun.	Jul.	Ago.	Set.	Oct.	Nov.	Dic.	
Total agrícola	154 083	1 402 019	119 031	112 869	101 279	95 112	86 086	88 368	94 738	110 840	131 245	147 617	152 375	160 219	Total agrícola
Arroz cáscara	13 894	87 293	4 591	3 570	2 641	915	575	519	3 220	7 491	13 785	21 542	10 860	15 362	Arroz cáscara
Frijol grano seco	9	4 030	0	0	0	0	0	0	0	1 129	861	754	294	21	Frijol grano seco
Frijol caupí	31	3 527	0	0	0	0	0	0	0	128	1 480	1 914	907	81	Frijol caupí
Plátano	24 281	276 301	24 214	24 087	22 102	22 550	21 553	21 901	21 542	22 361	22 756	21 141	23 536	22 724	Plátano
Yuca	40 654	371 503	34 648	31 267	25 130	25 627	22 882	28 095	27 936	31 216	32 231	37 396	44 949	45 564	Yuca
Maíz choclo	1 937	14 738	1 823	1 095	888	603	427	643	954	989	1 810	1 769	2 411	2 954	Maíz choclo
Limón	605	9 827	992	1 045	1 283	1 053	1 035	921	859	829	818	581	527	623	Limón
Naranja	466	3 249	283	304	301	236	217	233	220	221	271	180	412	412	Naranja
Papaya	1 322	13 509	1 495	1 085	1 239	1 075	1 121	1 056	1 041	1 190	1 203	1 388	1 185	1 285	Papaya
Tomate	114	1 323	88	40	21	18	24	19	30	132	331	418	274	178	Tomate
Piña	4 353	16 907	1 650	1 306	814	394	341	323	408	1 054	1 881	1 431	2 715	3 427	Piña
Cacao	194	523	40	30	15	27	3	2	10	26	47	59	100	148	Cacao
Caña de azúcar	14 580	166 369	10 857	12 495	14 097	11 821	11 961	12 861	13 302	13 265	13 701	10 868	13 487	13 963	Caña de azúcar
Maíz amarillo duro	19 474	95 373	10 129	5 214	3 252	1 868	769	1 608	3 743	7 225	11 270	15 551	19 019	21 214	Maíz amarillo duro
Palma aceitera	10 442	116 844	9 850	8 390	8 636	10 117	10 331	8 579	9 075	9 018	9 209	9 714	9 556	9 840	Palma aceitera
Camu camu	2 936	14 121	1 790	2 128	2 096	914	175	0	0	0	436	934	1 380	1 540	Camu camu
Otros agrícolas															Otros agrícolas
Cocona	513	4 261	449	432	411	356	304	304	339	329	374	302	384	404	Cocona
Pepino	171	3 182	230	100	86	67	71	55	76	187	498	683	362	183	Pepino
Pijuayo Palmito	64	1 050	91	94	66	76	86	93	108	116	129	70	153	138	Pijuayo Palmito
Sacha inchi	9	262	18	38	24	23	22	21	19	23	26	16	33	130	Sacha inchi
Sandía	135	7 738	0	0	0	0	0	0	0	1 330	2 837	3 782	1 373	94	Sandía
Toronja	523	3 467	384	337	347	327	302	306	282	202	197	234	182	207	Toronja
Zapallo	127	2 104	208	39	54	25	32	39	80	229	607	1 129	705	225	Zapallo
Resto agrícola	17 249	184 518	15 201	19 773	17 776	17 020	13 855	10 790	11 494	12 150	14 487	15 761	17 571	19 502	Resto agrícola
TOTAL PECUARIO ^{2/}	2 795	33 641	3 030	2 433	2 633	2 774	2 594	2 845	2 669	2 582	2 571	2 824	2 716	3 294	TOTAL PECUARIO ^{2/}
Carne de ave	1 786	22 146	2 067	1 505	1 693	1 825	1 627	1 875	1 727	1 633	1 635	1 885	1 751	2 248	Carne de ave
Carne de porcino	209	2 370	214	167	169	161	158	165	166	165	166	164	168	170	Carne de porcino
Carne de vacuno	122	1 524	132	111	131	140	128	141	116	124	124	128	136	149	Carne de vacuno
Carne de ovino	3	28	2	2	2	2	2	2	2	2	2	2	2	2	Carne de ovino
Carne de búfalo	13	160	17	7	11	10	8	9	9	8	7	9	9	10	Carne de búfalo
Leche	220	2 436	197	192	218	225	215	197	211	213	206	218	220	230	Leche
Huevos	323	3 573	277	349	300	300	351	344	336	332	325	311	319	368	Huevos
Resto pecuario	119	1 404	124	100	109	111	105	112	102	105	106	107	111	117	Resto pecuario

1/ Cifras preliminares.

2/ Peso neto.

Fuente: Dirección Regional del MINAGRI de Loreto.

Elaboración: BCRP Sucursal Iquitos. Departamento de Estudios Económicos.



Anexo Nº 02

LORETO: PRODUCCIÓN PESQUERA
(T.M.)

	2014		2015												
	Dic.	Ene.-Dic.	Ene.	Feb.	Mar.	Abr.	May.	Jun.	Jul.	Ago.	Set.	Oct.	Nov.	Dic.	
Desembarque total ^{1/}	368	7 459	401	366	376	572	501	557	758	1 127	991	922	825	759	Desembarque total ^{1/}
Fresco	291	6 521	332	327	330	526	437	495	708	908	765	840	724	653	Fresco
Salpreso	21	330	31	20	26	24	26	29	32	91	51	26	18	27	Salpreso
Seco-salado	56	608	38	19	20	22	38	33	18	128	175	56	83	79	Seco-salado
Desembarque total ^{2/}	368	7 459	401	366	376	572	501	557	758	1 127	991	922	825	759	Desembarque total ^{2/}
Boquichico	92	2 517	85	45	54	141	153	135	265	351	303	319	247	195	Boquichico
Carachama	12	95	10	12	11	7	9	9	6	6	10	11	15	9	Carachama
Corvina	2	96	2	2	2	3	3	5	9	23	23	26	17	17	Corvina
Chambira	1	78	0	4	2	6	4	0	15	6	12	14	8	7	Chambira
Fasaco	17	254	20	19	20	27	22	22	25	32	21	16	34	37	Fasaco
Gamitana	0	14	3	1	0	1	2	6	1	5	8	4	3	2	Gamitana
Lisa	5	362	3	9	6	10	14	24	45	112	79	60	33	21	Lisa
Llambina	91	642	117	92	105	129	73	22	21	13	5	17	59	95	Llambina
Maparate	17	199	6	9	8	22	8	5	18	9	10	27	35	31	Maparate
Palometa	3	687	3	20	12	21	28	65	86	162	144	127	47	72	Palometa
Paco	1	106	2	3	3	2	5	10	15	34	38	18	4	4	Paco
Paiche	0	57	2	0	2	1	5	14	11	27	39	1	0	1	Paiche
Ractacara	31	364	56	43	50	53	36	3	12	6	0	14	58	68	Ractacara
Sabalo	2	124	3	3	3	3	18	17	12	24	30	26	2	9	Sabalo
Sardina	11	284	8	6	7	13	13	14	40	70	37	52	53	33	Sardina
Tucunaré	2	38	1	2	2	2	2	10	6	5	12	11	11	9	Tucunaré
Yaraqui	0	48	0	1	1	7	6	1	1	0	0	0	0	5	Yaraqui
Yulilla	8	97	6	12	9	8	7	2	6	1	2	1	5	7	Yulilla
Doncella	6	214	5	6	6	12	10	29	31	48	45	30	25	19	Doncella
Dorado	0	6	4	0	2	0	1	1	1	2	2	1	1	1	Dorado
Zúngaro	18	304	16	12	14	20	14	57	50	64	67	54	43	27	Zúngaro
Otras	49	873	49	65	57	84	68	106	82	127	104	93	125	90	Otras
Peces ornamentales ^{3/}	704	5 949	449	511	486	667	592	426	554	506	607	630	600	581	Peces ornamentales ^{3/}
Mercado interno	63	323	71	20	41	56	31	116	64	69	71	74	45	50	Mercado interno
Mercado externo	641	5 626	378	491	445	611	561	310	490	437	533	556	555	531	Mercado externo
Stock reman. y/o mort.	0	0	0	0	0	0	0	0	0	0	3	0	0	0	Stock reman. y/o mort.

1/ Por estado de conservación.

2/ Por tipo de especie.

3/ Miles de unidades.

Fuente: Dirección Regional de la Producción de Loreto.

Elaboración: BCRP Sucursal Iquitos. Departamento de Estudios Económicos.



Anexo Nº 03

LORETO: PRODUCCIÓN DE MADERA ROLLIZA ^{1/}
(Metros cúbicos)

	2014		2015												
	Dic.	Ene.-Dic.	Ene.	Feb.	Mar.	Abr.	May.	Jun.	Jul.	Ago.	Set.	Oct.	Nov.	Dic.	
Especies de madera															Especies de madera
Ana caspi	136	1 513	24	47	15	50	362	0	150	627	431	141	431	2	Ana caspi
Andiroba	197	2 723	127	191	449	137	264	259	230	0	253	289	150	110	Andiroba
Azúcar huayo	0	118	0	7	0	0	0	0	0	19	0	10	0	0	Azúcar huayo
Caoba	0	0	0	0	0	0	0	0	0	0	0	0	0	0	Caoba
Capinuri	13 756	112 885	10 239	14 362	20 559	20 401	13 030	6 874	8 528	5 711	7 514	10 524	11 767	18 477	Capinuri
Capirona	13 137	108 105	7 498	4 161	6 998	3 900	2 953	3 064	5 658	4 103	10 813	10 319	9 131	9 915	Capirona
Catahua	4 079	23 869	1 656	879	2 172	3 060	3 127	4 223	961	829	1 090	1 155	1 125	815	Catahua
Cedro	1 552	16 312	456	2 059	1 360	1 687	1 317	1 437	2 073	1 647	512	512	179	341	Cedro
Chingonga	0	0	0	0	0	0	0	0	0	0	0	0	0	0	Chingonga
Copaiba	2 887	33 455	1 031	1 286	1 657	2 320	2 575	2 875	4 589	9 255	3 388	3 447	3 383	749	Copaiba
Cumala	9 356	150 746	12 709	15 901	18 964	26 300	23 474	10 016	0	0	0	9 283	7 838	5 683	Cumala
Estoraque	1 158	7 338	1 315	483	1 131	1 173	1 521	1 356	394	705	213	540	1 112	330	Estoraque
Huayruro	1 184	14 445	222	225	1 568	1 127	1 654	1 051	2 084	1 427	1 520	1 619	2 066	704	Huayruro
Lagarto caspi	536	1 691	26	250	408	19	0	47	133	0	0	30	215	40	Lagarto caspi
Loro micuna	0	359	0	0	0	0	0	0	700	0	0	0	0	0	Loro micuna
Lupuna	6 984	96 890	2 893	5 825	11 489	12 114	13 588	9 074	11 420	7 606	3 832	3 131	5 223	4 193	Lupuna
Mari mari	60	494	0	27	0	0	159	0	24	420	0	287	0	0	Mari mari
Marupa	928	14 696	724	1 225	1 170	1 488	838	1 461	1 089	368	139	199	435	234	Marupa
Moena	492	10 213	634	386	612	766	567	843	449	245	185	318	671	404	Moena
Pali sangre	38	192	0	24	3	0	0	95	86	0	103	200	103	0	Pali sangre
Papelillo	211	3 455	0	206	236	338	590	358	189	491	631	669	540	435	Papelillo
Pashaco	223	4 277	760	494	295	459	471	323	1 051	564	97	121	657	605	Pashaco
Quinilla	1 678	10 510	1 526	109	1 181	448	1 091	187	1 374	742	798	798	771	233	Quinilla
Tornillo	7 970	78 983	3 419	6 708	7 203	8 645	8 366	8 058	7 231	4 092	3 725	5 432	6 596	3 934	Tornillo
Violeta	66	324	0	0	0	0	0	0	0	0	89	89	0	74	Violeta
Otros	19 164	151 530	7 346	4 355	9 628	7 615	14 248	8 047	10 868	18 678	13 476	16 574	16 356	11 486	Otros
TOTAL	85 792	845 124	52 605	59 210	87 098	92 047	90 195	59 649	59 283	57 528	48 808	65 687	68 749	58 764	TOTAL

1/ Cifras preliminares.

Fuente: Oficina de Información Forestal y de Fauna Silvestre - PRMRFFS - GOREL.

Elaboración: BCRP Sucursal Iquitos. Departamento de Estudios Económicos.

Anexo Nº 04

LORETO: PRODUCCIÓN DE MADERA ASERRADA ^{1/}
(Metros cúbicos)

	2014		2015												
	Dic.	Ene.-Dic.	Ene.	Feb.	Mar.	Abr.	May.	Jun.	Jul.	Ago.	Set.	Oct.	Nov.		Dic.
Especies de madera															Especies de madera
Almendra	22	31	10	0	0	0	0	0	0	2	0	0	23	0	Almendra
Andiroba	293	1 665	83	92	29	150	127	72	47	191	210	248	183	136	Andiroba
Caoba	0	0	0	0	0	0	0	0	0	0	0	0	0	0	Caoba
Capirona	2 054	17 559	1 223	889	1 291	542	953	827	586	565	779	602	1 189	683	Capirona
Catahua	64	603	0	0	0	0	0	16	8	108	71	130	138	57	Catahua
Cedro	370	8 708	497	158	1 525	500	754	255	1 122	1 125	1 240	183	1 072	297	Cedro
Chingonga	0	0	0	0	0	0	0	0	0	0	0	0	0	0	Chingonga
Copaiba	636	4 249	217	222	249	361	582	808	485	1 178	1 023	718	732	482	Copaiba
Cumala	4 569	66 018	3 290	2 023	6 639	2 671	9 069	4 758	11 257	7 662	4 109	7 551	16 035	7 505	Cumala
Estoraque	171	680	32	2	52	19	45	21	87	231	139	58	54	53	Estoraque
Huayruro	364	3 935	171	126	211	360	275	430	283	676	603	389	574	650	Huayruro
Lagarto caspi	160	285	30	0	27	83	74	25	48	3	30	34	15	8	Lagarto caspi
Lupuna	1 720	14 451	2 133	2 020	2 751	2 786	927	1 719	1 625	2 776	1 364	984	394	1 314	Lupuna
Mari mari	20	398	0	0	0	0	0	0	24	307	230	98	64	76	Mari mari
Marupa	791	6 043	127	83	429	337	262	379	292	535	281	413	334	439	Marupa
Moena	51	3 187	164	10	178	95	186	393	746	340	230	246	203	302	Moena
Pashaco	235	1 381	95	294	4	17	269	92	139	230	151	198	358	515	Pashaco
Tornillo	3 613	43 062	2 741	2 936	4 142	4 506	4 362	4 359	4 602	5 005	5 278	6 808	5 611	4 576	Tornillo
Violeta	0	157	0	0	0	0	20	0	0	0	0	0	0	0	Violeta
Otros	10 900	97 747	5 097	4 802	8 306	5 031	7 252	6 783	7 650	7 924	4 058	7 763	8 542	7 696	Otros
TOTAL	26 033	270 157	15 910	13 657	25 833	17 458	25 157	20 938	29 002	28 857	19 796	26 423	35 520	24 788	TOTAL

1/ Cifras Preliminares.

Fuente: Oficina de Información Forestal y de Fauna Silvestre - PRMRFFS - GOREL.

Elaboración: BCRP Sucursal Iquitos. Departamento de Estudios Económicos.



Anexo Nº 05

LORETO: PRODUCCIÓN DE PETRÓLEO CRUDO
(Miles de barriles)

	2014		2015													
	Dic.	Ene.-Dic.	Ene.	Feb.	Mar.	Abr.	May.	Jun.	Jul.	Ago.	Set.	Oct.	Nov.	Dic.		
Lotes																Lotes
*Lote 1-AB (192)	359	4 735	348	226	317	304	319	298	292	335	133	314	269	316		*Lote 1-AB (192)
*Lote 8	253	3 490	261	176	271	265	250	240	250	241	164	209	246	234		*Lote 8
*Lote 31-B	8	72	5	4	7	5	7	4	7	3	7	3	7	2		*Lote 31-B
*Lote 31-E	3	29	2	2	3	2	2	2	4	0	4	0	4	1		*Lote 31-E
*Lote 102	0	0	0	0	0	0	0	0	0	0	0	0	0	0		*Lote 102
*Lote 95	0	0	0	0	0	0	0	0	0	0	0	0	0	0		*Lote 95
*Lote 67	175	1 846	140	81	23	22	23	29	18	23	32	48	53	60		*Lote 67
TOTAL	798	10 172	756	489	621	598	601	573	571	602	340	574	579	613		TOTAL

Fuente: Perú-Petro S.A.

Elaboración: BCRP Sucursal Iquitos. Departamento de Estudios Económicos.

Anexo Nº 06

LORETO: PRODUCCIÓN MANUFACTURERA ^{1/}
(índice de volumen físico: año 2007 = 100)

C I I U	2014		2015												C I I U
	Dic.	Ene.-Dic.	Ene.	Feb.	Mar.	Abr.	May.	Jun.	Jul.	Ago.	Set.	Oct.	Nov.	Dic.	
MANUFACTURA PRIMARIA	79,8	94,3	121,0	105,4	107,2	101,1	130,3	111,4	133,3	123,1	107,8	122,9	124,9	135,4	MANUFACTURA PRIMARIA
1511 -Productos cárnicos	81,6	76,2	75,4	79,2	64,9	69,4	66,9	66,7	0,0	0,0	0,0	0,0	0,0	0,0	1511 -Productos cárnicos
2320 -Refinación de petróleo	79,8	94,3	121,0	105,4	107,2	101,1	130,4	111,4	133,4	123,1	107,9	122,9	124,9	135,4	2320 -Refinación de petróleo
MANUFACTURA NO PRIMARIA	114,4	110,1	104,0	93,6	124,3	113,2	129,0	121,2	139,3	121,3	104,8	110,8	138,1	117,6	MANUFACTURA NO PRIMARIA
1513 -Conservas de palmito	52,5	38,6	38,9	55,1	61,6	30,5	49,9	31,0	23,3	22,5	13,8	39,8	63,0	57,6	1513 -Conservas de palmito
1520 -Productos lácteos	94,0	117,0	102,8	123,1	146,8	122,8	123,1	119,3	119,3	138,6	130,6	108,3	110,4	114,7	1520 -Productos lácteos
1531 -Pilado de arroz	0,0	0,0	0,0	0,0	0,0	0,0	0,0	0,0	0,0	0,0	0,0	0,0	0,0	0,0	1531 -Pilado de arroz
1533 -Alimentos para animales	240,9	131,1	62,7	83,9	98,3	142,7	250,5	135,0	69,4	102,6	63,4	34,3	59,2	76,1	1533 -Alimentos para animales
1541 -Productos de panadería	116,3	74,6	78,7	70,8	77,7	68,9	76,1	75,4	84,5	85,2	73,5	81,0	73,9	138,0	1541 -Productos de panadería
1553 -Bebidas malteadas	29,8	27,6	18,9	15,8	22,7	16,9	26,9	24,7	24,9	18,4	23,6	21,5	18,5	25,1	1553 -Bebidas malteadas
1554 -Bebidas gaseosas	158,8	156,4	175,3	133,4	141,5	149,4	149,6	140,7	151,3	162,5	148,8	153,0	142,6	131,3	1554 -Bebidas gaseosas
2010 -Madera aserrada	75,0	96,6	70,5	60,5	114,5	77,4	111,5	92,8	128,5	127,9	87,7	117,1	157,4	109,8	2010 -Madera aserrada
2021 -Triplay y láminas	103,7	87,4	101,7	96,8	109,8	106,4	101,1	118,3	112,8	84,1	80,6	70,5	71,5	98,0	2021 -Triplay y láminas
2212 -Periódicos	173,3	171,6	173,3	156,5	173,3	167,7	173,3	167,7	173,3	173,3	167,7	173,3	167,7	173,3	2212 -Periódicos
2221 -Impresión	105,6	151,6	177,3	74,1	131,3	138,1	60,6	170,2	82,0	92,5	93,1	93,0	129,3	232,9	2221 -Impresión
2411 -Oxígeno industrial	49,5	49,5	49,5	49,5	49,5	49,5	49,5	49,5	49,5	49,5	49,5	49,5	49,5	49,5	2411 -Oxígeno industrial
2693 -Ladrillos	0,0	0,0	0,0	0,0	0,0	0,0	0,0	0,0	0,0	0,0	0,0	0,0	0,0	0,0	2693 -Ladrillos
2899 -Acc. lanchas y mallas metálicas	20,5	4,8	8,8	4,5	10,0	1,4	0,7	4,4	11,9	10,8	1,0	4,1	3,0	5,3	2899 -Acc. lanchas y mallas metálicas
2911 -Motores para pozos	0,0	57,4	34,7	9,7	25,6	0,0	0,0	0,0	33,0	89,9	0,0	0,0	0,0	0,0	2911 -Motores para pozos
2912 -Bombas para pozos	0,4	47,1	34,6	36,7	46,2	0,0	0,0	0,0	0,0	84,4	4,4	28,6	18,3	9,2	2912 -Bombas para pozos
3591 -Motocicletas y motokar	232,8	168,2	176,5	178,3	193,2	230,7	235,2	229,4	239,1	150,0	180,6	142,9	202,4	183,6	3591 -Motocicletas y motokar
TOTAL	94,8	101,1	113,6	100,3	114,6	106,3	129,8	115,6	135,9	122,3	106,5	117,7	130,6	127,7	TOTAL

1/ Cifras preliminares.

Fuente: Dirección Regional de la Producción de Loreto - Encuesta BCRP a empresas industriales.

Elaboración: BCRP Sucursal Iquitos. Departamento de Estudios Económicos.

Anexo Nº 07

LORETO: PRODUCCIÓN MANUFACTURERA ^{1/}
(Variación porcentual)

C I I U	2014/2013		2015/2014												C I I U
	Dic.	Ene.-Dic.	Ene.	Feb.	Mar.	Abr.	May.	Jun.	Jun.	Ago.	Set.	Oct.	Nov.	Dic.	
MANUFACTURA PRIMARIA	-20,1	0,6	16,4	3,0	14,3	-7,9	30,2	15,9	43,1	191,5	2,0	26,8	15,4	69,6	MANUFACTURA PRIMARIA
1511 -Productos cárnicos	-5,2	-6,8	-6,1	-1,1	-18,7	-10,0	28,7	-13,9	-100,0	-100,0	-100,0	-100,0	-100,0	-100,0	1511 -Productos cárnicos
2320 -Refinación de petróleo	-20,1	0,6	16,5	3,0	14,3	-7,8	30,2	15,9	43,1	191,7	2,0	26,9	15,5	69,6	2320 -Refinación de petróleo
MANUFACTURA NO PRIMARIA	20,3	2,0	6,0	-14,9	38,3	21,8	2,2	13,7	15,5	19,8	-11,3	-17,3	27,0	2,8	MANUFACTURA NO PRIMARIA
1513 -Conservas de palmito	14,6	-15,5	10,5	8,2	13,9	-29,7	0,4	-20,8	40,6	-2,4	-49,0	44,1	44,1	9,6	1513 -Conservas de palmito
1520 -Productos lácteos	-35,3	-16,0	-20,8	-8,5	11,4	-1,2	-14,5	12,4	2,5	16,1	8,6	3,0	40,6	22,0	1520 -Productos lácteos
1531 -Pilado de arroz	-	-100,0	-	-	-	-	-	-	-	-	-	-	-	-	1531 -Pilado de arroz
1533 -Alimentos para animales	60,0	9,1	6,3	42,6	22,4	15,9	68,1	-8,1	-59,3	-27,1	-43,6	-68,9	-67,4	-68,4	1533 -Alimentos para animales
1541 -Productos de panadería	16,2	10,1	3,7	34,0	27,8	22,1	-1,7	10,5	8,2	13,4	-2,4	-5,8	1,8	18,6	1541 -Productos de panadería
1553 -Bebidas malteadas	38,6	-11,3	-36,6	7,1	-24,6	-32,9	-8,8	-15,3	-13,1	-27,9	-36,2	-20,0	-23,9	-15,7	1553 -Bebidas malteadas
1554 -Bebidas gaseosas	10,9	4,4	2,7	-10,8	0,5	12,5	-12,8	8,9	3,8	7,9	-11,2	-24,4	-9,2	-17,3	1554 -Bebidas gaseosas
2010 -Madera aserrada	4,1	2,3	-4,4	-45,5	48,6	3,8	-11,1	-8,1	2,5	36,8	-15,4	7,2	75,9	46,5	2010 -Madera aserrada
2021 -Triplay y láminas	-0,6	-12,6	9,2	6,4	15,5	15,5	3,1	25,5	22,6	71,0	52,0	-32,1	-13,9	-5,5	2021 -Triplay y láminas
2212 -Periódicos	-10,0	-9,1	-10,0	0,0	0,0	0,0	0,0	0,0	0,0	0,0	0,0	0,0	0,0	0,0	2212 -Periódicos
2221 -Impresión	-20,2	-18,9	35,2	-63,9	-18,1	4,9	-63,4	95,1	-76,4	-41,5	-17,2	8,2	0,5	120,6	2221 -Impresión
2411 -Oxígeno industrial	-0,1	0,0	0,0	0,0	-0,1	0,0	0,0	0,0	0,0	-0,1	0,0	0,0	0,0	0,0	2411 -Oxígeno industrial
2693 -Ladrillos	-	-	-	-	-	-	-	-	-	-	-	-	-	-	2693 -Ladrillos
2899 -Acc. lanchas y mallas metálicas	323,5	-31,0	423,5	267,0	3 203,8	-83,8	-91,2	-58,3	2 842,7	362,8	-50,4	2 830,6	258,5	-74,2	2899 -Acc. lanchas y mallas metálicas
2911 -Motores para pozos	-100,0	108,4	95,8	-77,0	118,6	-100,0	0,0	0,0	0,0	0,0	-100,0	-100,0	-100,0	-	2911 -Motores para pozos
2912 -Bombas para pozos	-99,6	-4,1	-69,3	104,9	898,2	-100,0	-100,0	-100,0	-100,0	518,8	-96,1	-72,5	69,8	2 239,0	2912 -Bombas para pozos
3591 - Motocicletas y motokar	72,7	9,7	25,3	31,7	79,5	65,4	41,4	54,0	55,7	-9,0	-16,7	-36,8	8,8	-21,1	3591 - Motocicletas y motokar
TOTAL	-3,1	1,2	12,1	-5,1	24,5	3,8	16,5	14,9	29,4	80,6	-4,1	4,2	20,5	34,7	TOTAL

1/ Cifras preliminares.

Fuente: Dirección Regional de la Producción de Loreto - Encuesta BCRP a empresas industriales.

Elaboración: BCRP Sucursal Iquitos. Departamento de Estudios Económicos.

Anexo Nº 08

**EMPLEO FORMAL URBANO EN EMPRESAS DE 10 Y MÁS TRABAJADORES
EN LA CIUDAD DE IQUITOS POR SECTORES ECONÓMICOS
(Variación porcentual con respecto al mismo mes del año anterior)**

Año	Mes	Primario ^{1/}	Industria	Comercio	Transporte	Servicios ^{2/}	Total
2014	DIC.	-0,1	-11,9	4,5	-5,4	1,4	-1,5
2015	ENE.	-0,9	-7,9	6,8	-4,0	0,7	-0,5
	FEB.	2,4	-7,0	4,9	-4,2	0,2	-0,3
	MAR.	-1,7	-5,9	2,2	-4,2	0,8	-1,2
	ABR.	-3,0	-4,3	3,1	-2,9	-2,0	-1,6
	MAY.	-5,5	-2,4	-0,5	-6,6	-0,9	-2,6
	JUN.	-12,4	0,5	-1,6	-5,2	-1,0	-3,3
	JUL.	-17,1	3,0	-0,8	-8,6	0,8	-3,3
	AGO.	-22,1	5,1	-2,4	-5,9	-0,1	-4,2
	SET.	-39,1	6,3	-2,8	-8,6	-0,9	-7,6
	OCT.	-46,7	0,6	-6,8	-10,0	2,1	-10,1
	NOV.	-48,0	2,6	-7,3	-9,3	1,3	-10,1
	DIC. ^{3/}	-50,5	4,7	-7,4	-5,0	-3,2	-11,1

Nota: La información corresponde al primer día de cada mes.

1/ Conformada por las subramas agricultura, pesca y minería.

2/ Conformada por las subramas servicios prestados a empresas, restaurantes y hoteles, establecimientos financieros, enseñanza, servicios sociales y comunales; y electricidad, gas y agua.

3/ Cifras preliminares.

Fuente: MTPE – Encuesta Nacional de Variación Mensual del Empleo (ENVME).

Elaboración: BCRP Sucursal Iquitos. Departamento de Estudios Económicos.

Anexo Nº 09

LORETO: EXPORTACIONES FOB POR GRUPO DE PRODUCTO ^{1/}
(Millones US\$)

	2014		2015												
	Dic.	Ene.-Dic.	Ene.	Feb.	Mar.	Abr.	May.	Jun.	Jul.	Ago.	Set.	Oct.	Nov.	Dic.	
PRODUCTOS TRADICIONALES	22,5	72,8	0,3	0,2	0,3	0,4	0,4	0,4	0,5	0,4	0,4	0,3	0,3	0,3	PRODUCTOS TRADICIONALES
Combustibles	0,4	8,9	0,3	0,2	0,3	0,4	0,4	0,4	0,5	0,4	0,4	0,3	0,3	0,3	Combustibles
Petróleo crudo	22,2	63,9	0,0	0,0	0,0	0,0	0,0	0,0	0,0	0,0	0,0	0,0	0,0	0,0	Petróleo crudo
PRODUCTOS NO TRADICIONALES	5,9	35,4	1,1	1,0	5,1	1,6	1,2	5,8	1,5	6,4	1,1	1,1	3,9	1,7	PRODUCTOS NO TRADICIONALES
Forestales	5,3	28,5	0,7	0,5	4,3	0,9	0,5	5,3	1,2	5,9	0,8	0,8	3,1	1,2	Forestales
Madera aserrada	4,8	23,5	0,6	0,4	4,0	0,4	0,3	4,7	1,0	5,7	0,8	0,8	2,7	1,1	Madera aserrada
Madera laminada	0,0	0,0	0,0	0,0	0,0	0,0	0,0	0,0	0,0	0,0	0,0	0,0	0,0	0,0	Madera laminada
Triplay y enchapados	0,3	2,9	0,0	0,0	0,2	0,5	0,2	0,5	0,1	0,3	0,0	0,0	0,3	0,0	Triplay y enchapados
Otros acabados	0,2	2,1	0,0	0,1	0,2	0,0	0,0	0,1	0,1	0,0	0,0	0,0	0,1	0,0	Otros acabados
Pesqueros	0,3	3,7	0,2	0,2	0,4	0,5	0,2	0,2	0,1	0,2	0,1	0,3	0,5	0,4	Pesqueros
Peces ornamentales	0,3	3,7	0,2	0,2	0,4	0,5	0,2	0,2	0,1	0,2	0,1	0,3	0,5	0,4	Peces ornamentales
Agroindustriales	0,1	1,1	0,1	0,2	0,1	0,0	0,1	0,1	0,1	0,2	0,1	0,0	0,1	0,1	Agroindustriales
Conservas de Palmito	0,1	0,9	0,1	0,2	0,1	0,0	0,1	0,1	0,1	0,1	0,1	0,0	0,1	0,1	Conservas de Palmito
Látex de sangre de grado	0,0	0,1	0,0	0,0	0,0	0,0	0,0	0,0	0,0	0,2	0,0	0,0	0,0	0,0	Látex de sangre de grado
Uña de gato	0,0	0,0	0,0	0,0	0,0	0,0	0,0	0,0	0,0	0,0	0,0	0,0	0,0	0,0	Uña de gato
Otros ^{2/}	0,2	2,2	0,1	0,2	0,3	0,2	0,3	0,3	0,2	0,1	0,1	0,1	0,2	0,0	Otros ^{2/}
RESTO ^{3/}	0,0	0,0	0,0	0,0	0,0	0,0	0,1	0,0	1,1	0,3	0,3	1,7	0,0	0,1	RESTO ^{3/}
TOTAL EXPORTACIONES	28,4	108,2	1,4	1,2	5,5	1,9	1,6	6,2	3,1	7,2	1,8	3,2	4,2	2,1	TOTAL EXPORTACIONES

1/ Cifras preliminares.

2/ Cemento, harina de trigo, leña y animales vivos.

3/ Re-exportaciones de equipos y materiales de las empresas petroleras principalmente.

Fuente: SUNAT: <http://www.aduanet.gob.pe/servlet/SgDetDecExp?codr=40>

Elaboración: BCRP Sucursal Iquitos. Departamento de Estudios Económicos.

Anexo Nº 10

LORETO: IMPORTACIONES FOB SEGÚN USO O DESTINO ECONÓMICO - ADUANA DE IQUITOS
(Millones de US\$)

	2014		2015												
	Dic.	Ene.-Dic.	Ene.	Feb.	Mar.	Abr.	May.	Jun.	Jul.	Ago.	Set.	Oct.	Nov.	Dic.	
I. BIENES DE CONSUMO	0,1	1,4	0,0	0,0	1,0	0,6	0,1	0,0	0,1	0,0	1,6	0,0	0,6	0,6	I. BIENES DE CONSUMO
Bienes no duraderos	0,0	1,3	0,0	0,0	1,0	0,5	0,0	0,0	0,0	0,0	1,6	0,0	0,6	0,6	Bienes no duraderos
Bienes duraderos	0,0	0,1	0,0	0,0	0,0	0,0	0,0	0,0	0,0	0,0	0,0	0,0	0,0	0,0	Bienes duraderos
Diversos	0,0	0,0	0,0	0,0	0,0	0,0	0,0	0,0	0,0	0,0	0,0	0,0	0,0	0,0	Diversos
II. MATERIAS PRIMAS E INSUMOS	0,1	26,1	0,0	0,0	2,9	2,9	1,6	0,0	0,4	0,2	0,0	0,1	0,8	0,0	II. MATERIAS PRIMAS E INSUMOS
Combustibles-lubricantes	0,0	14,9	0,0	0,0	0,0	2,9	0,0	0,0	0,0	0,0	0,0	0,0	0,0	0,0	Combustibles-lubricantes
Materias para agricultura	0,0	0,8	0,0	0,0	0,2	0,0	0,1	0,0	0,0	0,1	0,0	0,1	0,0	0,0	Materias para agricultura
Materias para industria	0,0	10,4	0,0	0,0	2,7	0,0	1,5	0,0	0,4	0,2	0,0	0,1	0,8	0,0	Materias para industria
III. BIENES DE CAPITAL	1,5	11,5	0,4	0,5	5,2	29,5	0,8	0,6	0,6	0,8	0,3	0,3	0,8	0,0	III. BIENES DE CAPITAL
Materiales de construcción	0,9	4,2	0,0	0,0	3,7	0,0	0,1	0,0	0,0	0,0	0,0	0,1	0,8	0,0	Materiales de construcción
Bienes para la agricultura	0,0	0,0	0,0	0,0	0,0	0,0	0,1	0,0	0,0	0,0	0,0	0,0	0,0	0,0	Bienes para la agricultura
Bienes para la industria	0,5	6,9	0,4	0,5	1,5	29,5	0,6	0,5	0,6	0,8	0,3	0,2	0,0	0,0	Bienes para la industria
Equipos de transporte	0,1	0,4	0,0	0,0	0,0	0,0	0,0	0,1	0,0	0,0	0,0	0,0	0,0	0,0	Equipos de transporte
TOTAL IMPORTACIONES (I+II+III)	1,6	39,0	0,4	0,5	9,2	33,0	2,5	0,7	1,0	1,1	1,9	0,4	2,2	0,6	TOTAL IMPORTACIONES (I+II+III)

Fuente: BCRP - Oficina Principal.

Elaboración: BCRP Sucursal Iquitos. Departamento de Estudios Económicos.

Anexo Nº 11

LORETO: EJECUCIÓN DEL PRESUPUESTO DE GASTOS DEL GOBIERNO NACIONAL ^{1/}
(Millones de soles)

	2014		2015												
	Dic.	Ene.-Dic.	Ene.	Feb.	Mar.	Abr.	May.	Jun.	Jul.	Ago.	Set.	Oct.	Nov.	Dic.	
GASTOS NO FINANCIEROS	190,2	900,6	30,3	77,1	81,8	68,0	55,4	81,6	85,5	75,3	166,8	80,4	81,4	145,3	GASTOS NO FINANCIEROS
a. GASTOS CORRIENTES	123,5	694,8	28,3	68,9	77,5	61,9	43,5	77,2	62,7	67,6	60,9	74,3	69,1	102,4	a. GASTOS CORRIENTES
1. Personal y obligaciones	28,7	256,4	21,2	24,7	24,3	24,2	23,8	24,3	26,8	23,7	25,0	25,4	24,2	31,3	1. Personal y obligaciones
2. Pensiones y prestaciones sociales	8,5	33,9	2,1	2,2	2,2	2,9	2,3	2,2	3,6	2,3	2,4	3,0	2,5	4,1	2. Pensiones y prestaciones sociales
3. Bienes y servicios	21,8	125,6	4,4	7,1	19,6	10,4	13,6	14,7	16,5	12,8	16,8	13,0	17,4	23,4	3. Bienes y servicios
4. Donaciones y transferencias	3,0	47,8	0,3	17,9	18,3	1,1	1,8	5,5	4,1	1,0	5,7	0,6	1,1	1,5	4. Donaciones y transferencias
5. Otros gastos corrientes	61,5	231,0	0,3	17,0	13,2	23,2	1,9	30,6	11,7	27,8	11,0	32,2	23,9	42,1	5. Otros gastos corrientes
b. GASTOS DE CAPITAL	66,8	205,8	2,0	8,3	4,2	6,1	11,9	4,4	22,8	7,6	105,9	6,2	12,2	42,9	b. GASTOS DE CAPITAL
1. Donaciones y transferencias	11,7	13,0	0,0	0,0	0,0	0,0	0,9	0,0	0,0	0,1	83,2	0,2	0,0	8,4	1. Donaciones y transferencias
2. Adquisición de activos no financieros	44,0	181,6	2,0	8,3	4,2	3,9	3,5	3,2	3,4	5,6	15,7	5,9	7,4	22,8	2. Adquisición de activos no financieros
3. Otros gastos de capital	11,1	11,2	0,0	0,0	0,0	2,1	7,5	1,2	19,3	1,9	7,0	0,1	4,8	11,7	3. Otros gastos de capital

1/ Información actualizada al 31 de enero de 2016.

Fuente: Ministerio de Economía y Finanzas.

Elaboración: BCRP Sucursal Iquitos. Departamento de Estudios Económicos.

Anexo Nº 12

LORETO: EJECUCIÓN DEL PRESUPUESTO DE GASTOS DEL GOBIERNO REGIONAL ^{1/}
(Millones de soles)

	2014		2015												
	Dic.	Ene.-Dic.	Ene.	Feb.	Mar.	Abr.	May.	Jun.	Jul.	Ago.	Set.	Oct.	Nov.	Dic.	
GASTOS NO FINANCIEROS	127,9	1274,8	118,2	80,9	44,0	82,8	81,0	92,8	97,5	99,8	125,0	105,3	130,1	157,8	GASTOS NO FINANCIEROS
a. GASTOS CORRIENTES	112,0	1020,4	66,8	64,2	71,8	77,0	76,1	86,9	81,1	81,8	98,5	81,7	111,1	119,0	a. GASTOS CORRIENTES
1. Personal y obligaciones	63,9	611,0	54,2	46,1	45,0	47,9	49,4	50,7	51,9	52,4	60,0	56,9	79,1	68,2	1. Personal y obligaciones
2. Pensiones y prestaciones sociales	8,7	98,6	6,6	4,8	4,9	4,9	5,1	4,9	6,2	6,6	5,0	4,9	6,1	10,3	2. Pensiones y prestaciones sociales
3. Bienes y servicios	38,8	297,0	5,8	12,8	20,9	22,8	20,6	30,6	22,1	22,1	32,6	19,3	25,1	36,1	3. Bienes y servicios
4. Donaciones y transferencias	0,0	0,1	0,0	0,0	0,0	0,0	0,0	0,0	0,0	0,0	0,0	0,0	0,0	0,0	4. Donaciones y transferencias
5. Otros gastos corrientes	0,7	13,8	0,3	0,6	1,0	1,4	1,1	0,6	0,8	0,7	0,9	0,6	0,8	4,4	5. Otros gastos corrientes
b. GASTOS DE CAPITAL	15,9	254,4	51,4	16,6	-27,8	5,8	4,9	5,9	16,4	18,0	26,5	23,6	19,0	38,7	b. GASTOS DE CAPITAL
1. Donaciones y transferencias	0,9	4,4	0,0	0,0	0,0	0,0	0,0	0,0	0,0	0,0	0,0	0,0	0,0	0,0	1. Donaciones y transferencias
2. Adquisición de activos no financieros	12,0	247,1	51,4	16,6	-28,1	5,8	4,9	4,7	16,4	15,9	25,9	23,6	18,9	37,7	2. Adquisición de activos no financieros
3. Otros gastos de capital	2,9	2,9	0,0	0,0	0,2	0,0	0,0	1,2	0,0	2,1	0,6	0,0	0,1	1,0	3. Otros gastos de capital

1/ Información actualizada al 31 de enero de 2016.

Fuente: Ministerio de Economía y Finanzas.

Elaboración: BCRP Sucursal Iquitos. Departamento de Estudios Económicos.



Anexo Nº 13

LORETO: EJECUCIÓN DEL PRESUPUESTO DE GASTOS DE LOS GOBIERNOS LOCALES ^{1/}
(Millones de soles)

	2014		2015												
	Dic.	Ene.-Dic.	Ene.	Feb.	Mar.	Abr.	May.	Jun.	Jul.	Ago.	Set.	Oct.	Nov.	Dic.	
GASTOS NO FINANCIEROS	81,7	652,9	19,4	34,3	55,4	48,8	54,0	39,4	53,6	40,1	51,5	51,3	60,1	110,2	GASTOS NO FINANCIEROS
a. GASTOS CORRIENTES	37,4	338,1	16,0	27,3	36,5	27,8	27,1	26,0	28,4	24,4	25,6	20,8	25,9	31,9	a. GASTOS CORRIENTES
1. Personal y obligaciones	8,7	83,1	6,8	7,1	8,0	6,8	6,3	6,5	8,3	6,6	6,5	6,8	7,1	7,0	1. Personal y obligaciones
2. Pensiones y prestaciones sociales	2,3	24,3	0,7	2,3	2,4	1,8	1,8	2,2	2,2	1,9	1,9	2,0	2,0	3,6	2. Pensiones y prestaciones sociales
3. Bienes y servicios	25,9	224,9	7,8	17,4	25,5	18,6	18,8	17,0	17,5	15,7	16,7	11,7	16,2	20,5	3. Bienes y servicios
4. Donaciones y transferencias	0,3	2,7	0,1	0,1	0,2	0,1	0,2	0,1	0,1	0,0	0,1	0,1	0,1	0,1	4. Donaciones y transferencias
5. Otros gastos corrientes	0,1	3,2	0,5	0,5	0,4	0,5	0,1	0,2	0,3	0,1	0,3	0,2	0,5	0,6	5. Otros gastos corrientes
b. GASTOS DE CAPITAL	44,3	314,8	3,4	7,0	18,8	21,1	26,8	13,5	25,2	15,7	25,9	30,5	34,2	78,3	b. GASTOS DE CAPITAL
1. Donaciones y transferencias	0,0	1,2	0,0	0,0	0,2	0,0	-0,1	0,0	0,0	0,0	0,0	0,0	0,0	0,0	1. Donaciones y transferencias
2. Adquisición de activos no financieros	44,3	313,4	3,4	7,0	18,7	21,1	26,9	13,5	25,2	15,7	25,9	30,5	34,2	78,2	2. Adquisición de activos no financieros
3. Otros gastos de capital	0,0	0,1	0,0	0,0	0,0	0,0	0,0	0,0	0,0	0,0	0,0	0,0	0,0	0,1	3. Otros gastos de capital

1/ Información actualizada al 31 de enero de 2016.

Fuente: Ministerio de Economía y Finanzas.

Elaboración: BCRP Sucursal Iquitos. Departamento de Estudios Económicos.

Anexo Nº 14

LORETO: INVERSIÓN NO FINANCIERA DEL GOBIERNO NACIONAL ^{1/}
(Millones de soles)

FUNCIONES	2014		2015												FUNCIONES
	Dic.	Ene.-Dic.	Ene.	Feb.	Mar.	Abr.	May.	Jun.	Jul.	Ago.	Set.	Oct.	Nov.	Dic.	
Agropecuaria	2,8	16,6	2,0	1,3	0,9	1,3	2,9	1,9	1,5	1,2	1,3	1,0	1,4	1,7	Agropecuaria
Cultura y deporte	0,0	0,1	0,0	0,0	0,0	0,0	0,0	0,1	0,0	0,0	0,0	0,0	0,0	0,0	Cultura y deporte
Educación	6,3	23,9	0,0	1,3	0,8	1,8	0,2	0,5	0,5	2,1	2,5	2,0	3,5	3,0	Educación
Energía	0,1	8,0	0,0	0,0	0,6	0,0	0,0	0,0	0,0	1,2	2,3	0,0	0,2	1,4	Energía
Industria	0,0	0,0	0,0	0,0	0,0	0,0	0,0	0,0	0,0	0,2	0,0	0,0	1,2	3,4	Industria
Justicia	0,7	2,4	0,0	0,0	0,1	0,0	0,0	0,0	0,1	0,0	0,0	0,4	0,4	0,7	Justicia
Ambiente	3,5	6,2	0,0	0,2	0,2	0,1	0,2	0,2	0,2	0,5	0,8	0,3	0,1	0,8	Ambiente
Orden público y seguridad	0,3	6,9	0,0	0,0	0,0	0,2	0,1	0,2	0,1	0,0	0,2	0,1	0,2	0,1	Orden público y seguridad
Defensa y seguridad	13,2	43,7	0,0	0,0	0,0	0,0	0,0	0,0	0,1	0,0	2,7	0,1	0,1	8,2	Defensa y seguridad
Pesca	0,0	0,0	0,0	0,0	0,0	0,0	0,0	0,0	0,0	0,0	0,0	0,0	0,0	0,0	Pesca
Planeamiento, gestión y reserva	8,4	29,1	0,0	0,1	0,1	0,4	0,0	0,1	0,8	0,1	5,4	0,1	0,3	0,6	Planeamiento, gestión y reserva
Protección social	0,2	0,4	0,0	0,0	0,1	0,0	0,0	0,0	0,1	0,0	0,0	0,0	0,0	0,1	Protección social
Salud	0,0	2,0	0,0	0,0	0,0	0,0	0,0	0,0	0,0	0,0	0,0	0,3	0,1	0,1	Salud
Saneamiento	7,2	22,8	0,0	5,1	0,2	0,0	0,0	0,0	0,0	0,0	0,0	0,1	0,0	0,1	Saneamiento
Trabajo	0,0	0,0	0,0	0,0	0,0	0,0	0,0	0,0	0,0	0,0	0,0	0,0	0,0	0,0	Trabajo
Transporte y comunicaciones	0,8	15,8	0,0	0,0	1,3	0,1	0,0	0,0	0,0	0,0	0,3	1,5	0,0	2,0	Transporte y comunicaciones
Turismo	0,4	0,8	0,0	0,2	0,0	0,0	0,0	0,0	0,0	0,0	0,0	0,0	-0,2	0,2	Turismo
Vivienda y desarrollo urbano	0,1	2,8	0,0	0,0	0,1	0,1	0,1	0,1	0,1	0,1	0,3	0,1	0,1	0,4	Vivienda y desarrollo urbano
TOTAL INVERSIONES	44,0	181,6	2,0	8,3	4,2	3,9	3,5	3,2	3,4	5,6	15,7	5,9	7,4	22,8	TOTAL INVERSIONES

1/ Información actualizada al 31 de enero de 2016.

Fuente: Ministerio de Economía y Finanzas.

Elaboración: BCRP Sucursal Iquitos. Departamento de Estudios Económicos.





Anexo Nº 15

LORETO: INVERSIÓN NO FINANCIERA DEL GOBIERNO REGIONAL ^{1/}
(Millones de soles)

FUNCIONES	2014		2015												FUNCIONES
	Dic.	Ene.-Dic.	Ene.	Feb.	Mar.	Abr.	May.	Jun.	Jul.	Ago.	Set.	Oct.	Nov.	Dic.	
Agropecuaria	-0,2	6,4	0,0	0,0	0,0	0,2	0,1	0,1	0,0	0,3	0,2	0,2	0,4	1,1	Agropecuaria
Comercio	0,1	1,4	0,0	0,3	0,0	0,0	0,0	0,0	0,0	0,0	0,0	0,0	0,8	1,2	Comercio
Cultura y deporte	0,5	6,7	0,0	0,1	0,1	0,0	0,0	0,1	0,1	0,0	0,0	0,0	0,0	0,0	Cultura y deporte
Educación	2,5	39,8	3,1	6,7	3,4	2,9	2,2	1,0	1,0	8,3	5,3	6,3	5,0	8,9	Educación
Energía	1,6	19,8	0,5	0,7	0,3	0,1	0,2	0,2	0,2	0,1	0,3	0,7	0,1	0,4	Energía
Minería	0,0	0,1	0,0	0,0	0,0	0,0	0,0	0,0	0,0	0,0	0,0	0,0	0,0	0,0	Minería
Orden público y seguridad	1,8	11,3	0,0	0,0	0,0	0,0	0,0	0,0	0,0	0,0	0,0	0,0	0,0	0,0	Orden público y seguridad
Pesca	0,0	0,0	0,0	0,0	0,0	0,0	0,0	0,0	0,0	0,0	0,0	0,0	0,0	0,0	Pesca
Planeamiento, gestión y reserva	0,1	21,3	0,0	0,1	0,1	0,1	0,2	0,0	0,3	0,3	0,2	0,0	0,5	0,9	Planeamiento, gestión y reserva
Protección social	0,6	2,0	0,0	0,0	0,0	0,0	0,0	0,0	0,0	0,1	0,0	0,0	0,0	0,0	Protección social
Salud	-0,5	39,9	42,3	0,0	-33,1	1,3	0,7	1,2	8,5	4,5	17,1	10,0	7,5	14,7	Salud
Saneamiento	0,5	34,1	0,1	0,5	0,5	0,3	0,5	0,5	0,6	1,2	0,9	0,7	0,8	1,2	Saneamiento
Trabajo	0,1	2,8	0,0	0,0	0,0	0,0	0,2	0,0	0,3	0,0	0,0	0,0	0,0	0,0	Trabajo
Transporte	3,5	35,5	5,4	8,1	0,5	0,8	0,6	1,5	5,3	0,7	1,8	5,6	3,8	9,2	Transporte
Comunicaciones	0,0	0,1	0,0	0,0	0,0	0,0	0,0	0,0	0,0	0,0	0,0	0,0	0,0	0,0	Comunicaciones
Turismo	0,0	0,0	0,0	0,0	0,0	0,0	0,0	0,0	0,0	0,0	0,0	0,0	0,0	0,0	Turismo
Medio Ambiente	0,3	1,9	0,0	0,1	0,1	0,1	0,2	0,1	0,1	0,3	0,1	0,1	0,1	0,1	Medio Ambiente
Vivienda y desarrollo urbano	1,3	24,0	0,0	0,0	0,0	0,0	0,0	0,0	0,0	0,0	0,0	0,0	0,0	0,1	Vivienda y desarrollo urbano
TOTAL INVERSIONES	12,0	247,1	51,4	16,6	-28,1	5,8	4,9	4,7	16,4	15,9	25,9	23,6	18,9	37,7	TOTAL INVERSIONES

1/ Información actualizada al 31 de enero de 2016.

Fuente: Ministerio de Economía y Finanzas.

Elaboración: BCRP Sucursal Iquitos. Departamento de Estudios Económicos.



Anexo Nº 16

LORETO: INVERSIÓN NO FINANCIERA DE LOS GOBIERNOS LOCALES ^{1/}
(Millones de soles)

FUNCIONES	2014		2015												FUNCIONES
	Dic.	Ene.-Dic.	Ene.	Feb.	Mar.	Abr.	May.	Jun.	Jul.	Ago.	Set.	Oct.	Nov.	Dic.	
Agropecuaria	0,6	3,3	0,1	0,2	0,0	0,1	0,1	0,2	0,2	0,1	0,2	0,1	0,2	0,4	Agropecuaria
Comercio	0,4	1,4	0,0	0,0	0,0	0,0	0,0	0,0	0,0	0,0	0,0	0,0	0,0	0,0	Comercio
Cultura y deporte	0,7	4,2	0,0	0,1	0,2	0,2	0,0	0,1	0,7	0,3	0,4	1,5	0,9	1,0	Cultura y deporte
Educación	7,2	48,2	1,0	0,8	7,4	1,4	2,9	2,5	7,0	3,6	13,5	11,0	10,9	13,8	Educación
Energía	1,8	12,6	0,0	0,2	0,1	0,3	0,4	0,2	0,7	0,0	0,1	-0,3	0,1	1,9	Energía
Industria	0,0	0,0	0,0	0,0	0,0	0,0	0,0	0,0	0,0	0,0	0,0	0,0	0,0	0,0	Industria
Ambiente	1,1	9,5	0,3	0,4	0,6	0,4	0,7	0,6	1,1	0,5	0,8	1,0	0,8	0,9	Ambiente
Orden público y seguridad	0,1	7,4	0,0	0,0	0,1	0,1	0,0	0,1	0,1	3,7	0,1	0,2	0,1	0,5	Orden público y seguridad
Pesca	0,0	0,2	0,0	0,0	0,0	0,0	0,2	0,1	0,0	0,0	0,0	0,0	0,0	0,1	Pesca
Planeamiento, gestión y reserva	6,1	37,0	0,3	1,3	2,3	2,4	2,2	2,4	2,9	1,8	2,0	0,9	2,7	4,4	Planeamiento, gestión y reserva
Protección social	0,9	7,3	0,3	0,1	0,3	0,1	0,1	0,1	0,1	0,2	0,3	0,1	0,2	0,7	Protección social
Salud	1,8	9,6	0,1	0,2	0,3	0,3	0,3	0,3	0,7	0,2	0,2	0,1	1,9	1,9	Salud
Saneamiento	9,9	46,6	0,3	0,7	2,4	2,6	3,5	3,5	1,7	1,5	0,6	2,1	3,5	8,6	Saneamiento
Trabajo	0,3	2,4	0,0	0,0	0,1	0,0	0,1	0,0	0,0	0,0	0,0	0,0	0,0	0,1	Trabajo
Transporte y comunicaciones	11,1	103,7	0,9	3,0	4,3	12,6	16,1	1,9	7,5	3,9	6,5	9,3	10,7	39,4	Transporte y comunicaciones
Turismo	0,0	0,1	0,0	0,0	0,0	0,0	0,1	0,1	0,0	0,0	0,1	0,0	0,0	0,0	Turismo
Vivienda y desarrollo urbano	2,3	19,8	0,0	0,1	0,4	0,6	0,3	1,3	2,3	-0,1	1,1	4,4	2,2	4,6	Vivienda y desarrollo urbano
TOTAL INVERSIONES	44,3	313,4	3,4	7,0	18,7	21,1	26,9	13,5	25,2	15,7	25,9	30,5	34,2	78,2	TOTAL INVERSIONES

1/ Información actualizada al 31 de enero de 2016.

Fuente: Ministerio de Economía y Finanzas.

Elaboración: BCRP Sucursal Iquitos. Departamento de Estudios Económicos.

Anexo Nº 17

LORETO: DEPÓSITOS ^{1/}
(Saldos en millones de nuevos soles)

	2014	2015												
	Dic.	Ene.	Feb.	Mar.	Abr.	May.	Jun.	Jul.	Ago.	Set.	Oct.	Nov.	Dic.	
A. BANCA MÚLTIPLE	700	704	716	698	661	648	671	652	679	673	720	734	743	A. BANCA MÚLTIPLE
B. EMPRESAS FINANCIERAS	2	2	2	2	2	2	2	2	2	2	2	2	2	B. EMPRESAS FINANCIERAS
C. CAJAS MUNICIPALES Y RURALES	182	180	182	181	188	186	188	183	185	185	190	187	193	C. CAJAS MUNICIPALES Y RURALES
D. BANCO DE LA NACIÓN	161	159	154	173	171	161	173	177	185	174	170	159	167	D. BANCO DE LA NACIÓN
TOTAL DEPÓSITOS DE LORETO	1045	1046	1054	1054	1021	997	1034	1015	1051	1033	1083	1082	1105	TOTAL DEPÓSITOS DE LORETO

^{1/} cifras preliminares.

Fuente: Superintendencia de Banca, Seguros y AFP.

Elaboración: BCRP Sucursal Iquitos. Departamento de Estudios Económicos.

Anexo Nº 18

LORETO: CRÉDITO ^{1/}
(Saldos en millones de nuevos soles)

	2014	2015												
	Dic.	Ene.	Feb.	Mar.	Abr.	May.	Jun.	Jul.	Ago.	Set.	Oct.	Nov.	Dic.	
A. BANCA MÚLTIPLE	1 480	1 476	1 469	1 480	1 500	1 501	1 518	1 512	1 540	1 543	1 565	1 577	1 576	A. BANCA MÚLTIPLE
B. EMPRESAS FINANCIERAS	90	91	91	75	76	78	79	80	82	83	84	86	88	B. EMPRESAS FINANCIERAS
C. CAJAS Y EDPYMES	256	257	253	253	257	259	260	261	257	261	262	266	265	C. CAJAS Y EDPYMES
D. BANCO DE LA NACIÓN ^{2/}	159	162	164	166	167	168	169	170	172	173	174	174	175	D. BANCO DE LA NACIÓN ^{2/}
E. AGROBANCO ^{3/}	34	36	38	40	43	45	47	48	50	51	53	55	57	E. AGROBANCO ^{3/}
CRÉDITO TOTAL DE LORETO	2 019	2 021	2 016	2 015	2 042	2 051	2 072	2 070	2 100	2 111	2 138	2 158	2 161	CRÉDITO TOTAL DE LORETO
- Moneda Nacional	1 725	1 717	1 729	1 747	1 804	1 816	1 853	1 850	1 867	1 895	1 915	1 933	1 939	- Moneda Nacional
- Moneda Extranjera	294	304	286	268	238	235	220	220	233	216	223	225	222	- Moneda Extranjera

1/ Cifras preliminares.

2/ Sólo considera los créditos de consumo e hipotecario.

3/ No considera los créditos a las demás empresas del Sistema Financiero.

Fuente: Superintendencia de Banca, Seguros y AFP.

Elaboración: BCRP Sucursal Iquitos. Departamento de Estudios Económicos.

Anexo Nº 19

LORETO: TASA DE MOROSIDAD ^{1/}
(En porcentaje)

ENTIDADES FINANCIERAS	2014	2015												ENTIDADES FINANCIERAS
	Dic.	Ene.	Feb.	Mar.	Abr.	May.	Jun.	Jul.	Ago.	Set.	Oct.	Nov.	Dic.	
Banca Múltiple	4,6	5,1	5,1	5,0	5,2	5,7	5,4	5,9	5,9	6,1	6,4	6,4	n.d.	Banca Múltiple
Empresas Financieras	6,3	6,9	7,1	6,2	6,3	6,4	6,6	6,9	7,0	7,2	6,9	7,1	n.d.	Empresas Financieras
Cajas Municipales	7,5	7,8	6,1	6,4	6,3	6,5	6,2	7,3	7,7	7,9	7,7	8,0	n.d.	Cajas Municipales
Cajas Rurales de Ahorro y Crédito	-	-	-	-	-	-	-	-	-	-	-	-	-	Cajas Rurales de Ahorro y Crédito
EDPYMEs	6,1	7,1	6,5	5,9	7,4	7,8	7,1	6,6	6,3	6,0	6,1	6,0	n.d.	EDPYMEs
Banco de la Nación ^{2/}	2,1	2,0	2,0	2,0	2,1	2,3	2,8	2,9	3,0	3,2	2,9	2,7	n.d.	Banco de la Nación ^{2/}
Agrobanco ^{3/}	1,2	1,4	1,1	0,9	1,0	0,9	0,6	1,4	2,9	1,6	1,9	2,1	n.d.	Agrobanco ^{3/}
TOTAL	4,8	5,2	5,0	4,8	5,0	5,4	5,2	5,8	5,9	6,0	6,2	6,2	n.d.	TOTAL

1/ cifras preliminares, calculadas en base a: (créditos vencidos + créditos en cobranza judicial) / colocaciones brutas.

2/ Solo considera los créditos de consumo e hipotecario.

3/ No considera los créditos a las demás empresas del Sistema Financiero.

Fuente: Superintendencia de Banca, Seguros y AFP.

Elaboración: BCRP Sucursal Iquitos. Departamento de Estudios Económicos.