

**BANCO CENTRAL DE RESERVA DEL PERÚ**  
**SUCURSAL IQUITOS**



**LORETO: Síntesis de Actividad Económica**  
**NOVIEMBRE 2015<sup>1</sup>**

**Departamento de Estudios Económicos**

*El Banco Central de Reserva del Perú (BCRP) ha considerado presentar un conjunto de indicadores sectoriales de actividad económica con la finalidad de poder realizar el seguimiento del desempeño de la economía departamental. Para el sector real, se ha utilizado el Valor Bruto de Producción a precios del año 2007 para los sectores disponibles. Cabe señalar que a partir de enero 2014, el Instituto Nacional de Estadística (INEI) ha realizado el cambio de año base (de 1994 a 2007) para la construcción del Producto Bruto Interno (PBI) nacional, estando en elaboración la desagregación departamental. En la medida que se publique referida información, el BCRP volvería a elaborar para cada departamento un indicador agregado de actividad económica.*

---

<sup>1</sup> En el presente informe participaron Arnulfo Cumbicus y Mario López.

## ÍNDICE

*Página*

<b>RESUMEN EJECUTIVO .....</b>	<b>3</b>
<b>I. ACTIVIDAD PRODUCTIVA .....</b>	<b>5</b>
1. Actividad primaria .....	5
1.1. Sector agropecuario .....	5
1.2. Sector pesca.....	6
1.3. Sector minería .....	7
2. Otros indicadores sectoriales .....	8
2.1 Sector manufactura .....	8
2.2 Arribos a los establecimientos de hospedaje.....	10
<b>II. ASPECTOS LABORALES .....</b>	<b>11</b>
1. Empleo .....	11
<b>III. SECTOR EXTERNO .....</b>	<b>12</b>
1. Exportaciones.....	12
<b>IV. CRÉDITO Y DEPÓSITOS.....</b>	<b>13</b>
1. Crédito .....	13
2. Depósitos.....	15
<b>V. GASTO PÚBLICO NO FINANCIERO.....</b>	<b>16</b>
1. Gasto corriente no financiero .....	16
2. Inversión pública.....	16
<b>VI. ANEXOS .....</b>	<b>18</b>



## RESUMEN EJECUTIVO

---

### Principales hechos de importancia

- En noviembre, el sector **pesca** creció en 29,8 por ciento interanual; mientras que los sectores **minería y agropecuario** se contrajeron en 28,7 por ciento y 2,3 por ciento interanual, respectivamente.
- En **otros indicadores de actividad económica** registraron crecimiento interanual los créditos de consumo (12,1 por ciento), crédito total (7,1 por ciento), manufactura (6,0 por ciento), crédito hipotecario (5,8 por ciento). En cambio, cayeron la inversión pública (-13,6 por ciento), el empleo en empresas privadas formales de 10 y más trabajadores en Iquitos (-10,1 por ciento) y arribos de turistas a establecimientos de hospedaje (-7,6 por ciento).

### Actividad primaria

- El **sector agropecuario** se disminuyó en 2,3 por ciento interanual en noviembre, debido a los resultados negativos de los sub-sectores agrícola y pecuario.
- El **sector pesca** creció en 29,8 por ciento interanual en noviembre, impulsado por el mayor desembarque de pescado para consumo humano.
- La **minería** disminuyó en 28,7 por ciento interanual en noviembre, debido a la menor producción de petróleo crudo, como consecuencia de su menor precio internacional.

### Otros indicadores de actividad económica

- La **manufactura** registró un crecimiento de 6,0 por ciento interanual en noviembre, explicado por la expansión de la industria primaria. En el periodo enero-noviembre de 2015, el sector manufactura creció en 13,6 por ciento interanual, inducido por la expansión de la industria primaria y no primaria.
- De acuerdo con información del Ministerio de Comercio Exterior y Turismo, en noviembre, el número de **arribos de turistas a establecimientos de hospedaje** cayó en 7,6 por ciento interanual, debido al menor flujo de turistas nacionales; con lo cual, en el periodo enero-noviembre de 2015 acumuló en caída de 3,3 por ciento interanual.
- El **empleo** en empresas privadas formales de 10 y más trabajadores en la ciudad de Iquitos registró una disminución de 10,1 por ciento interanual en noviembre, con lo cual, en el periodo enero-noviembre de 2015 acumuló una disminución promedio de 4,1 por ciento interanual.
- El **crédito total** en Loreto se incrementó en 7,1 por ciento interanual en noviembre, a S/. 2 158 millones; asimismo, los **créditos de consumo e hipotecario** registraron crecimientos de 12,1 por ciento y 5,8 por ciento, respectivamente.
- La **inversión pública** registró una disminución de 13,6 por ciento interanual en noviembre, explicada por la menor ejecución de proyectos por parte del gobierno regional y nacional. Respecto al avance de proyectos de envergadura, el **gobierno nacional** desembolsó S/ 2,4 millones en la adecuación y mejoramiento de la infraestructura educativa y equipamiento de los colegios Mariscal Oscar R. Benavidez (distrito de Iquitos) y Colegio Nacional de Iquitos (distrito de San Juan Bautista); el **gobierno regional** gastó S/ 3,1 millones en mejoramiento de la trocha carrozable III etapa Nuevo Arica-Balsapuerto, en la provincia de Alto Amazonas; S/ 2,5 millones en atención del recién nacido con complicaciones; y S/ 2,4 millones en construcción y equipamiento del hospital Santa Gema, en el distrito de Yurimaguas; y los **gobiernos locales** gastaron S/. 2,9 millones en mejoramiento del servicio educativo en el marco de la ampliación de cobertura del Programa Estratégico de Logros de Aprendizaje

(PELA) en el corredor educativo de Yurimaguas II; y S/ 1,7 millones en el mejoramiento de calles del Pueblo Joven Santo Cristo de Bagazán, en el distrito de Belén.

- En el periodo enero-noviembre de 2015, la **inversión pública** registró una contracción de 28,6 por ciento interanual, explicada por la menor ejecución de proyectos en los tres niveles de gobierno, en particular gobierno nacional.

**Cuadro N° 1**  
**OTROS INDICADORES DE ACTIVIDAD ECONÓMICA**  
(Variación % respecto a similar mes del año anterior)

	Jun.15	Jul.15	Ago.15	Set.15	Oct.15	Nov.15
Producción industrial 1/	↑ 14,3	↑ 22,7	↑ 67,0	↓ -4,1	↓ -1,7	↑ 6,0
Arribos a los establecimientos hospedaje	↓ -8,1	↓ -3,7	↓ -2,0	↓ -5,9	↓ -2,3	↓ -7,6
Empleo formal urbano 2/	↓ -3,3	↓ -3,3	↓ -4,2	↓ -7,6	↓ -10,1	↓ -10,1
Crédito total	↑ 9,8	↑ 9,1	↑ 9,4	↑ 6,8	↑ 6,8	↑ 7,1
Créditos de consumo	↑ 12,5	↑ 12,4	↑ 12,5	↑ 12,2	↑ 12,3	↑ 12,1
Crédito hipotecario	↑ 8,8	↑ 8,0	↑ 5,9	↑ 7,8	↑ 6,9	↑ 5,8
Inversión pública 1/	↓ -48,8	↓ -23,4	↓ -18,8	↓ -6,4	↓ -23,8	↓ -13,6

1/ En términos reales.

2/ En empresas de 10 a más trabajadores situadas en la ciudad de Iquitos.

Fuentes: BCRP - Sucursal Iquitos, SBS, MTPE y MEF.

## I. ACTIVIDAD PRODUCTIVA

### 1. Actividad primaria

#### 1.1. Sector agropecuario

- La actividad agropecuaria disminuyó en 2,3 por ciento interanual en noviembre, debido a los resultados negativos de los sub-sectores agrícola y pecuario.
- En el período enero-noviembre de 2015, la producción agropecuaria acumuló una disminución de 0,8 por ciento interanual, inducida por la contracción del sub-sector pecuario, a su vez, consecuencia de la menor producción de carne de porcino y aves, principalmente.

**Cuadro N° 2**  
PRODUCCIÓN PRINCIPALES PRODUCTOS AGROPECUARIOS<sup>4/</sup>  
(Toneladas)

Sub-sectores	Estructura Porcentual 2013 <sup>2/</sup>	Noviembre			Enero - Noviembre				
		2014	2015	Var. % Contribución <sup>3/</sup>	2014	2015	Var. % Contribución <sup>3/</sup>		
<b>AGRÍCOLA</b>	<b>83,3</b>			<b>-0,9</b>	<b>-0,7</b>		<b>0,1</b>	<b>0,1</b>	
<b>Orientado a la industria</b>	<b>18,0</b>			<b>3,6</b>	<b>0,8</b>		<b>0,8</b>	<b>0,1</b>	
Caña de azúcar	1,5	15 914	13 487	-15,3	-0,2	151 789	138 482	-8,8	-0,1
Palma aceitera	5,3	9 525	9 556	0,3	0,0	106 402	102 458	-3,7	-0,2
Maíz amarillo duro	11,0	17 997	18 908	5,1	0,8	75 899	79 479	4,7	0,4
Cacao	0,3	78	100	28,2	0,2	329	412	25,2	0,1
<b>Orientado al mercado interno</b>	<b>65,2</b>			<b>-2,5</b>	<b>-1,6</b>			<b>-0,1</b>	<b>-0,1</b>
Arroz cáscara	14,0	11 085	10 369	-6,5	-0,8	73 399	68 648	-6,5	-0,7
Yuca	20,0	44 019	44 949	2,1	0,4	330 849	341 966	3,4	0,7
Plátano	14,5	23 981	23 536	-1,9	-0,2	252 020	256 538	1,8	0,3
Maíz choclo	1,7	1 485	2 411	62,4	0,7	12 801	13 412	4,8	0,1
Piña	1,0	2 539	2 715	6,9	0,1	12 554	11 567	-7,9	-0,1
Otros	13,9	26 377	25 831	-11,3	-1,8	231 894	233 477	-2,1	-0,3
<b>PECUARIO</b>	<b>16,7</b>			<b>-11,2</b>	<b>-1,6</b>			<b>-4,8</b>	<b>-0,9</b>
Carne de aves <sup>4/</sup>	11,8	1 912	1 653	-13,5	-1,4	20 360	19 125	-6,1	-0,9
Carne de porcino <sup>4/</sup>	1,2	200	168	-16,0	-0,2	2 161	1 863	-13,8	-0,2
Carne de vacuno <sup>4/</sup>	0,8	140	136	-2,9	0,0	1 402	1 411	0,6	0,0
Huevos	2,0	311	319	2,6	0,0	3 250	3 544	9,0	0,2
Leche	0,3	197	220	11,7	0,0	2 216	2 316	4,5	0,0
Otros	0,6	138	122	-11,5	-0,1	1 457	1 319	-9,1	-0,1
<b>SECTOR AGROPECUARIO</b>	<b>100,0</b>			<b>-2,3</b>	<b>-2,3</b>			<b>-0,8</b>	<b>-0,8</b>

1/ Cifras preliminares.

2/ A precios de 2007.

3/ En base a la estructura porcentual de similar período de 2014.

4/ Peso neto.

Fuente: MINAGRI-Loreto.

Elaboración: BCRP, Sucursal Iquitos. Departamento de Estudios Económicos.

- El sub-sector agrícola se contrajo en 0,9 por ciento interanual en noviembre, debido a la menor producción de arroz cáscara y plátano; el caso de arroz se vinculó a menores áreas cosechadas y bajo rendimiento. En el período enero-noviembre la producción agrícola acumuló un crecimiento de 0,1 ciento interanual, explicado por la mayor producción maíz amarillo, yuca, plátano y maíz choclo.
- El sub-sector pecuario disminuyó en 11,2 por ciento interanual en noviembre, debido a la menor producción de carne (porcino, aves y vacuno); los casos de vacuno y porcino debido a que su crianza es con fines de repoblamiento; y el caso de aves por sustitución de su consumo por pescado. En el período enero-noviembre acumuló una caída de 4,8 por ciento, explicada por la menor producción de carne de porcino y aves.



- En noviembre, las áreas sembradas se incrementaron en 61,5 por ciento (6 284 hectáreas más) respecto a similar mes de la campaña anterior, debido a la disponibilidad de semillas y áreas para la siembras de arroz, maíz amarillo, yuca y frijol.
- En la campaña 2015-2016, periodo agosto-noviembre 2015, las áreas sembradas crecieron en 12,6 por ciento (8 573 hectáreas más) respecto a similar periodo de la campaña anterior, debido a la disponibilidad de áreas aptas y semillas, destacan en valores absolutas las mayores áreas sembradas de arroz, plátano, frijol caupí y maíz amarillo duro.

**Cuadro N° 3**  
**SUPERFICIE SEMBRADA 1/**  
(Hectáreas)

	Campaña Agrícola <sup>2/</sup>		Variación	
	2014/2015	2015/2016	Absoluta	Porcentual
<b>CULTIVOS TRANSITORIOS</b>	<b>63 509</b>	<b>69 935</b>	<b>6 426</b>	<b>10,1</b>
Arroz cáscara	16 128	18 874	2 746	17,0
Maíz amarillo	22 735	24 029	1 294	5,7
Maíz choclo	2 875	2 278	-597	-20,8
Yuca	17 762	18 166	404	2,3
Frijol grano seco	432	767	335	77,5
Frijo caupí	1 241	2 654	1 413	113,9
Otros	2 336	3 167	831	35,6
<b>CULTIVOS PERMANENTES</b>	<b>4 388</b>	<b>6 535</b>	<b>2 147</b>	<b>48,9</b>
Palma aceitera	217	0	-217	-100,0
Plátano	2 887	4 619	1 732	60,0
Camu camu	0	0	0	-
Otros	1 284	1 916	632	49,2
<b>Total</b>	<b>67 897</b>	<b>76 470</b>	<b>8 573</b>	<b>12,6</b>

1/ Cifras preliminares.

2/ De agosto a noviembre.

Fuente: Dirección Regional del MINAGRI de Loreto.

Elaboración: BCRP, Sucursal Iquitos. Departamento de Estudios Económicos

## 1.2. Sector pesca

- El VBP<sup>2</sup> del sector pesca se incrementó en 29,8 por ciento interanual en noviembre, debido al mayor desembarque de pescado para consumo humano; mientras que la pesca ornamental disminuyó en 12,0 por ciento. El mayor desembarque de pescado para consumo humano se explicó por el ingreso de pescado fresco y seco-salado, mientras el ingreso de pescado salpreso disminuyó en 37,9 por ciento. El caso de pesca ornamental se explicó por las menores ventas internas y externas.
- En el periodo enero-noviembre el sector pesca acumuló un crecimiento en 6,2 por ciento interanual, explicado por el mayor dinamismo de la pesca ornamental y el desembarque de pescado para consumo humano, que crecieron en 14,9 y 4,3 por ciento, respectivamente.

<sup>2</sup> Valor bruto de la producción.



**Cuadro N° 4**  
**SECTOR PESCA 1/**  
(Toneladas y miles de unidades)

	Noviembre			Enero - Noviembre		Var. %
	2014	2015	Var. %	2014	2015	
<b>Consumo Humano (toneladas)</b>	<b>568</b>	<b>825</b>	<b>45,2</b>	<b>7 091</b>	<b>7 396</b>	<b>4,3</b>
<b>Fresco</b>	<b>471</b>	<b>724</b>	<b>53,7</b>	<b>6 230</b>	<b>6 392</b>	<b>2,6</b>
Llambina	61	50	-18,0	485	567	16,9
Ractacara	50	56	12,0	303	294	-3,0
Boquichico	128	213	66,4	2 054	1 716	-16,5
Palometa	61	47	-23,0	676	672	-0,6
Sardina	43	47	9,3	277	279	0,7
Otras especies	128	311	143,0	2 435	2 864	17,6
<b>Salpreso</b>	<b>29</b>	<b>18</b>	<b>-37,9</b>	<b>309</b>	<b>374</b>	<b>21,0</b>
<b>Seco-salado</b>	<b>68</b>	<b>83</b>	<b>22,1</b>	<b>552</b>	<b>630</b>	<b>14,1</b>
<b>Ornamentales (miles de unidades)</b>	<b>682</b>	<b>600</b>	<b>-12,0</b>	<b>5 245</b>	<b>6 028</b>	<b>14,9</b>
Mercado interno	62	45	-27,4	260	658	153,1
Mercado externo	620	555	-10,5	4 985	5 367	7,7
<b>SECTOR PESCA 2/</b>			<b>29,8</b>			<b>6,2</b>

1/ Cifras preliminares.

2/ A precios de 2007.

Fuente: Dirección Regional de PRODUCE de Loreto.

Elaboración: BCRP, Sucursal Iquitos. Departamento de Estudios Económicos

### 1.3.Sector minería

- La producción de petróleo crudo fiscalizada registró una disminución de 28,7 por ciento interanual en noviembre, debido a su menor cotización en el mercado internacional; todos los lotes en operación registraron contracción, en particular los lotes 67 y 8.
- En el período enero-noviembre de 2015, la producción de petróleo crudo acumuló una caída de 32,8 por ciento interanual, debido a su menor precio internacional y los conflictos sociales en los lotes 8 y 1-AB; todos los lotes en operación registraron menor producción.

**Cuadro N° 5**  
**SECTOR MINERÍA 1/**

(Variación % real respecto a similar periodo del año anterior)

Hidrocarburos	Estructura Porcentual	Noviembre				Enero - Noviembre			
		2013 <sup>2/</sup>	2014	2015	Var. % Contribución <sup>3/</sup>	2014	2015	Var. % Contribución <sup>3/</sup>	
Petróleo crudo	100,0	812	579	-28,7	-28,7	9 374	6 304	-32,8	-32,8
<b>SECTOR MINERÍA 2/</b>	<b>100,0</b>			<b>-28,7</b>	<b>-28,7</b>			<b>-32,8</b>	<b>-32,8</b>

1/ Cifras preliminares.

2/ A precios de 2007.

3/ En base a la estructura porcentual de similar periodo de 2014.

Fuente: PerúPetro S.A.

Elaboración: BCRP, Sucursal Iquitos. Departamento de Estudios Económicos.



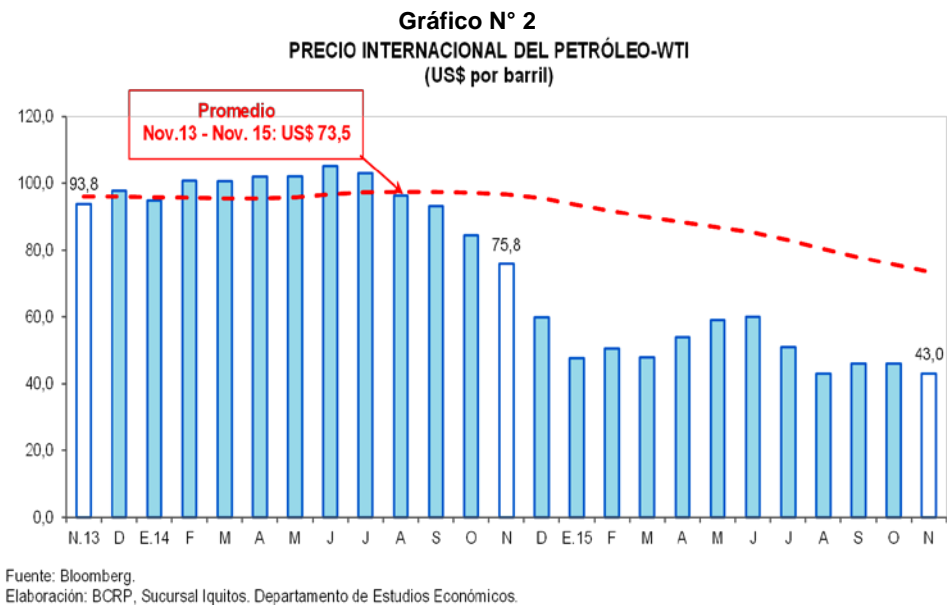
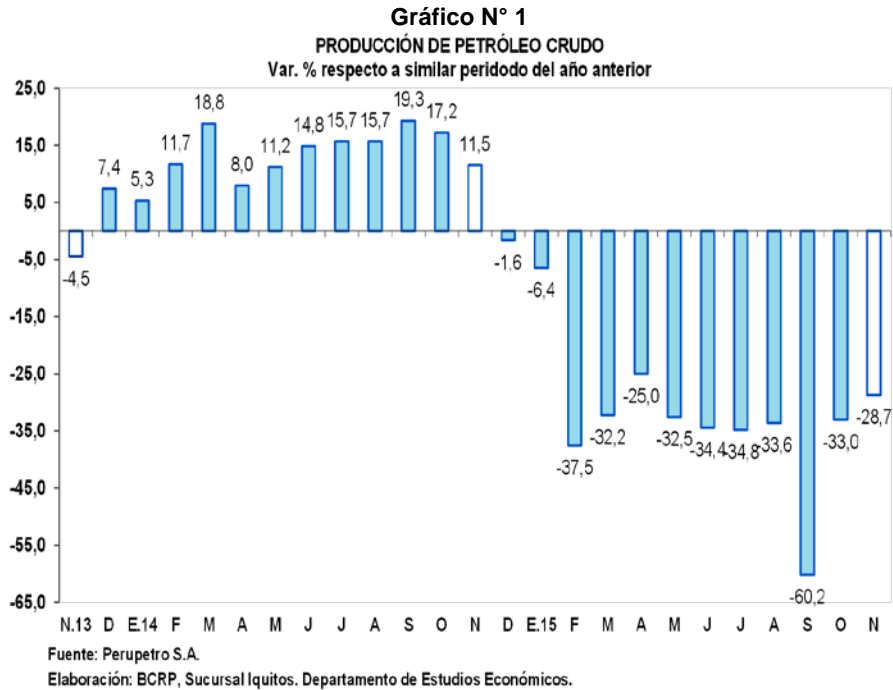

## 2. Otros indicadores sectoriales

### 2.1 Sector manufactura

- La actividad manufacturera registró un crecimiento de 6,0 por ciento interanual en noviembre, explicado por la expansión de la industria primaria, mientras que la industria no primaria registró una disminución de 6,4 por ciento interanual.
- En el periodo enero-noviembre de 2015, el sector manufactura creció en 13,6 por ciento interanual, inducido por la expansión de la industria primaria y no primaria.



**Cuadro N° 6**

**SECTOR MANUFACTURA 1/**

(Var. % real respecto a similar periodo del año anterior)

Ramas de actividad	Estructura Porcentual 2013 <sup>2/</sup>	Noviembre		Enero - Noviembre	
		Var. %	Contribución <sup>3/</sup>	Var. %	Contribución <sup>3/</sup>
<b>MANUFACTURA PRIMARIA</b>	<b>58,5</b>	<b>15,4</b>		<b>22,5</b>	
Productos cárnicos	0,0	-100,0	0,0	-49,3	0,0
Refinación de petróleo	58,5	15,5	8,7	22,5	12,0
<b>MANUFACTURA NO PRIMARIA</b>	<b>41,5</b>	<b>-6,4</b>		<b>3,4</b>	
Conservas de palmito	0,3	44,1	0,1	4,6	0,0
Productos lácteos	0,1	40,6	0,0	2,7	0,0
Pilado de arroz	0,0	-	-	-	-
Alimentos para animales	0,0	-67,4	0,0	-17,3	0,0
Productos de panadería	0,1	1,8	0,0	8,6	0,0
Bebidas malteadas	0,3	-23,9	-0,1	-22,6	-0,1
Bebidas gaseosas	4,9	-9,2	-0,7	-4,1	-0,3
Madera aserrada	20,2	-14,5	-2,3	-4,9	-0,9
Triplay	8,1	-13,9	-0,8	11,5	0,7
Periódicos	0,1	0,0	0,0	-1,0	0,0
Impresión	0,1	0,5	0,0	-27,5	0,0
Oxígeno industrial	0,1	0,0	0,0	0,0	0,0
Ladrillos	0,0	-	-	-	-
Mallas metálicas	0,0	-1,9	0,0	58,7	0,0
Motores para pozos	0,1	-100,0	-0,1	-72,0	-0,1
Bombas para pozos	0,1	69,8	0,0	-55,1	-0,1
Motocicletas y motokar	7,0	8,8	1,1	20,9	2,4
<b>SECTOR MANUFACTURA</b>	<b>100,0</b>	<b>6,0</b>	<b>6,0</b>	<b>13,6</b>	<b>13,6</b>

1/ Cifras preliminares.

2/ A precios de 2007.

3/ En base a la estructura porcentual de similar periodo de 2014.

Fuente: Dirección Regional de la Producción y Empresas.

Elaboración: BCRP, Sucursal Iquitos. Departamento de Estudios Económicos.

- La industria primaria registró una expansión de 15,4 por ciento respecto a noviembre del año anterior, impulsada por la mayor producción de refinados de petróleo crudo. En el periodo enero-noviembre de 2015 acumuló un crecimiento de 22,5 por ciento interanual.
- La industria no primaria registró una disminución de 6,4 por ciento interanual en noviembre, explicada por la menor producción de madera aserrada, triplay y bebidas gaseosas, que son las ramas de actividad de mayor contribución negativa; sin embargo, contrarrestada, en parte, por la mayor producción de motocicletas y motokar, conservas de palmito, productos lácteos, ensamblaje y reparación de bombas para pozos petroleros, productos de panadería y actividad de impresión. En el periodo enero-noviembre de 2015, la industria no primaria avanzó en 3,4 por ciento interanual, sustentada por la mayor producción de motocicletas y motokar, y triplay, entre los rubros industriales de mayor contribución.



**Gráfico N° 3**  
**MANUFACTURA NO PRIMARIA**  
 (Var. % real respecto a similar periodo del año anterior)

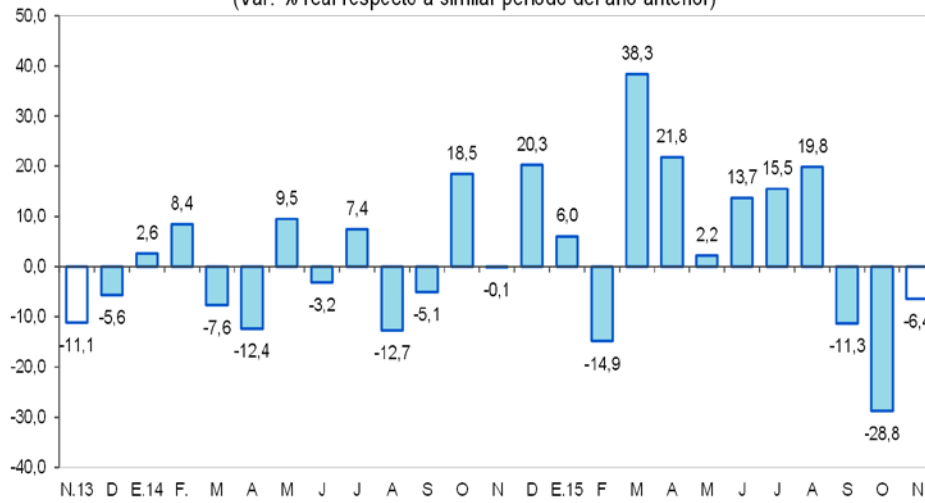

Fuente: BCRP, Sucursal Iquitos. Departamento de Estudios Económicos.

## 2.2 Arribos a los establecimientos de hospedaje

- De acuerdo con información del Ministerio de Comercio Exterior y Turismo, en noviembre arribaron 42 875 turistas a los establecimientos de hospedaje, menores en 7,6 por ciento frente a similar mes del año anterior, debido al menor flujo de turistas nacionales. El turismo interno registró una disminución de 12,4 por ciento; y el receptivo (turistas extranjeros) se expandió en 15,4 por ciento.
- En el periodo enero-noviembre de 2015, el número de arribos de turistas a establecimientos de hospedaje disminuyó en 3,3 por ciento interanual, en tanto la variación promedio acumulada en los 12 últimos meses registró una contracción de 3,5 por ciento.

**Gráfico N° 4**  
**ARRIBOS A ESTABLECIMIENTOS DE HOSPEDAJE**  
 (Variación %)

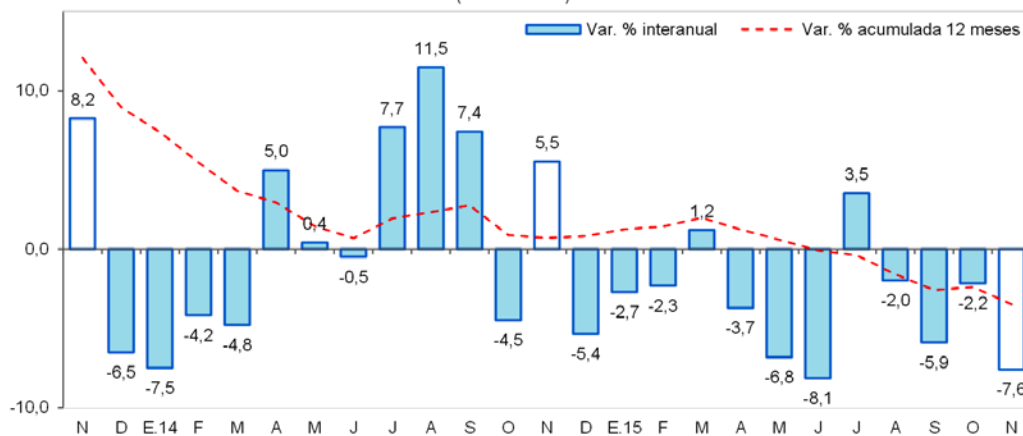

Fuente: MINCETUR.

## II. ASPECTOS LABORALES

### 1. Empleo

- El empleo en empresas privadas formales de 10 y más trabajadores en Iquitos disminuyó en 10,1 por ciento interanual en noviembre, debido al menor requerimiento de trabajadores en tres de las cinco ramas de actividad, en particular primaria (-48,0 por ciento) y, transporte y comunicaciones (-9,3 por ciento). En cambio, manufactura y servicios incrementaron sus requerimientos de trabajadores en 2,6 por ciento y 1,3 por ciento, respectivamente.
- En el periodo enero-noviembre de 2015, el empleo en empresas privadas formales registró una disminución promedio de 4,1 por ciento interanual, explicada por los menores requerimientos de trabajadores en cuatro de las cinco ramas de actividad, en particular primaria (-17,6 por ciento) y, transporte y comunicaciones (-6,3 por ciento).

**Cuadro N° 7**  
**CIUDAD DE IQUITOS: ÍNDICE MENSUAL DE EMPLEO EN EMPRESAS PRIVADAS FORMALES DE 10 A MÁS TRABAJADORES, POR RAMA DE ACTIVIDAD<sup>1/</sup>**  
 (Octubre 2010=100)

Rama de Actividad	Noviembre			Enero - Noviembre		
	2014	2015	Var. %	2014	2015	Var. %
Primaria <sup>2/</sup>	92,4	48,0	-48,0	93,5	77,0	-17,6
Manufactura	91,5	93,9	2,6	95,1	94,1	-1,0
Comercio	123,2	114,2	-7,3	120,3	119,7	-0,5
Transporte y Comunicaciones	106,3	96,4	-9,3	107,3	100,6	-6,3
Servicios <sup>3/</sup>	108,3	109,7	1,3	107,1	107,2	0,1
<b>Total</b>	<b>104,5</b>	<b>93,9</b>	<b>-10,1</b>	<b>104,6</b>	<b>100,3</b>	<b>-4,1</b>

Nota: La información corresponde al primer día de cada mes.

1/ Cifras preliminares.

2/ Conformada por las subramas agricultura, pesca e hidrocarburos.

3/ Conformada por las subramas servicios prestados a empresas, restaurantes y hoteles, establecimientos financieros, enseñanza, servicios sociales y comunales; y electricidad, gas y agua.

Fuente: MTPE – Encuesta Nacional de Variación Mensual del Empleo (ENVME).

**Gráfico N° 5**  
**CIUDAD DE IQUITOS: EMPLEO FORMAL URBANO EN EMPRESAS DE 10 A MÁS TRABAJADORES**  
 (Var. % respecto a similar periodo del año anterior)

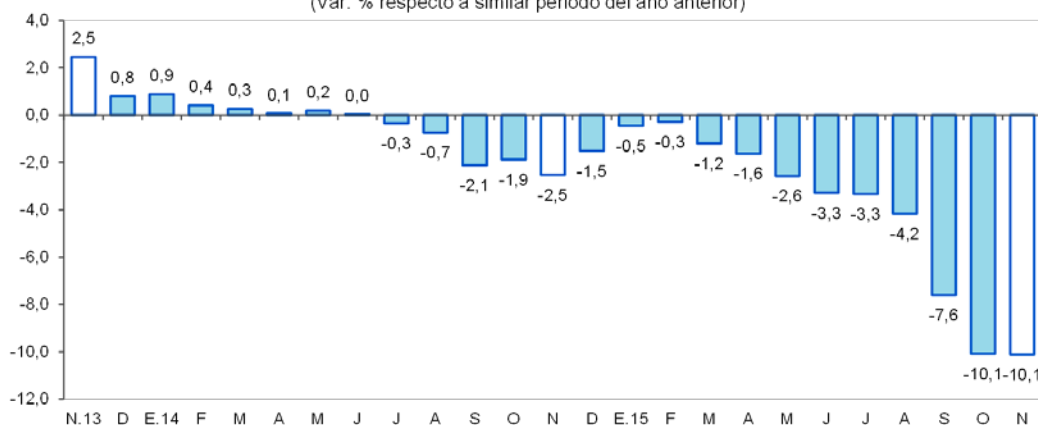

Fuente: MTPE – Encuesta Nacional de Variación Mensual del Empleo (ENVME).



### III. SECTOR EXTERNO

#### 1. Exportaciones

- Las exportaciones de Loreto (US\$ 4,2 millones) se expandieron en 47,1 por ciento interanual en noviembre, impulsadas por los mayores volúmenes exportados de maderas, en particular madera aserrada y triplay.
- En el periodo enero-noviembre las exportaciones registraron una caída de 53,1 por ciento interanual, explicada por las menores ventas de combustibles, ausencia de exportaciones de petróleo crudo y menores ventas de productos pesqueros (peces ornamentales).

**Cuadro N° 8**  
**EXPORTACIONES POR GRUPO DE PRODUCTOS<sup>1/</sup>**  
 (Valor FOB en millones de US\$)

TIPO	Estructura %3/	Noviembre			Enero-Noviembre		
		2014	2014	2015	Var. %	2014	2015
<b>PRODUCTOS TRADICIONALES</b>	<b>67,3</b>	<b>0,7</b>	<b>0,3</b>	<b>-60,4</b>	<b>50,3</b>	<b>3,9</b>	<b>-92,2</b>
Petróleo crudo y derivados	67,3	0,7	0,3	-60,4	50,3	3,9	-92,2
<b>PRODUCTOS NO TRADICIONALES</b>	<b>32,7</b>	<b>2,2</b>	<b>3,9</b>	<b>79,9</b>	<b>29,5</b>	<b>29,9</b>	<b>1,4</b>
Agropecuarios	1,0	0,1	0,1	0,0	1,0	1,1	12,5
Pesqueros	3,4	0,6	0,5	-20,7	3,3	2,8	-15,8
Maderas	26,3	1,3	3,1	146,0	23,1	24,1	4,0
Otros no tradicionales	2,0	0,2	0,2	0,0	2,0	1,9	-6,7
<b>Otras exportaciones 2/</b>	<b>0,0</b>	<b>0,0</b>	<b>0,0</b>	<b>-</b>	<b>0,0</b>	<b>3,6</b>	<b>-</b>
<b>TOTAL EXPORTACIONES</b>	<b>100,0</b>	<b>2,8</b>	<b>4,2</b>	<b>47,1</b>	<b>79,8</b>	<b>37,4</b>	<b>-53,1</b>

1/ Cifras preliminares.

2/ Incluye reparación de bienes de capital, equipo petrolero y partes para helicópteros.

3/ En base a la estructura de similar periodo de 2014.

Fuente: SUNAT.

Elaboración: BCRP, Sucursal Iquitos. Departamento de Estudios Económicos.

- Las exportaciones de productos tradicionales disminuyeron en 60,4 por ciento interanual en noviembre, debido a los menores volúmenes exportados y precios de exportación de los combustibles. En el período enero-noviembre de 2015 acumularon una disminución de 92,2 por ciento interanual, explicada por los menores volúmenes exportados de combustibles y ausencia de exportaciones de petróleo crudo.
- Las exportaciones de productos no tradicionales se expandieron en 79,9 por ciento interanual en noviembre, debido a mayores ventas de maderas (madera aserrada y triplay). En el período enero-noviembre acumularon un aumento de 1,4 por ciento interanual, debido a mayores ventas de maderas y productos agropecuarios.
- En lo que va del año, los principales mercados de destino de las exportaciones fueron México, Colombia y Estados Unidos. México adquirió el 40,5 por ciento del valor de los productos; Colombia el 16,0 por ciento y Estados Unidos el 15,2 por ciento.

## IV. CRÉDITO Y DEPÓSITOS

### 1. Crédito

- El crédito en Loreto aumentó en 7,1 por ciento respecto a noviembre del año anterior. En la banca múltiple, que canaliza el 73,1 por ciento del total, el crédito creció en 6,6 por ciento interanual; en tanto que, en las instituciones no bancarias, la expansión fue de 1,5 por ciento. Al finalizar el mes, el crédito registró un saldo de S/ 2 158 millones, de los cuales, el 89,6 por ciento, es decir S/. 1 933 millones, se encuentra colocado en moneda nacional.

**Cuadro N° 9**  
**LORETO: SALDO DE CRÉDITOS, NOMINAL SBS**

En millones de nuevos soles

	Estructura % Nov-15	Noviembre		Var.% Nominal Nov-15 / Nov-14
		2014	2015	
<b>Banco de la Nación</b>	<b>8,1</b>	<b>158</b>	<b>174</b>	<b>9,9</b>
<b>Agrobanco</b>	<b>2,5</b>	<b>30</b>	<b>55</b>	<b>82,2</b>
<b>Banca Múltiple</b>	<b>73,1</b>	<b>1 479</b>	<b>1 577</b>	<b>6,6</b>
<b>Instituciones No Bancarias</b>	<b>16,3</b>	<b>347</b>	<b>352</b>	<b>1,5</b>
Financieras	4,0	89	86	-3,0
Cajas Municipales	12,0	251	258	2,7
Cajas Rurales	0,0	0	0	-
Edpymes	0,3	7	8	15,2
Arrendamiento Financiero	0,0	0	0	-
<b>TOTAL</b>	<b>100,0</b>	<b>2 015</b>	<b>2 158</b>	<b>7,1</b>
<b>Empresas 1/</b>	<b>60,9</b>	<b>1 253</b>	<b>1 313</b>	<b>4,8</b>
<b>Personas</b>	<b>39,1</b>	<b>762</b>	<b>845</b>	<b>10,9</b>
Consumo	32,0	616	690	12,1
Hipotecario	7,2	147	155	5,8
MN	89,6	1 728	1 933	11,9
ME	10,4	286	225	-21,4
ME (Mill. US\$)		98	67	-32,0

Fuente: SBS y AFP

Elaboración: BCRP, Sucursal Iquitos. Departamento de Estudios Económicos.

- Según tipo de crédito, destaca el crecimiento interanual del segmento consumo (12,1 por ciento), hipotecario (5,8 por ciento) y empresas (4,8 por ciento).

**Gráfico N° 6**  
**LORETO: EVOLUCIÓN DEL CRÉDITO**  
(Var. % respecto a similar mes del año anterior)

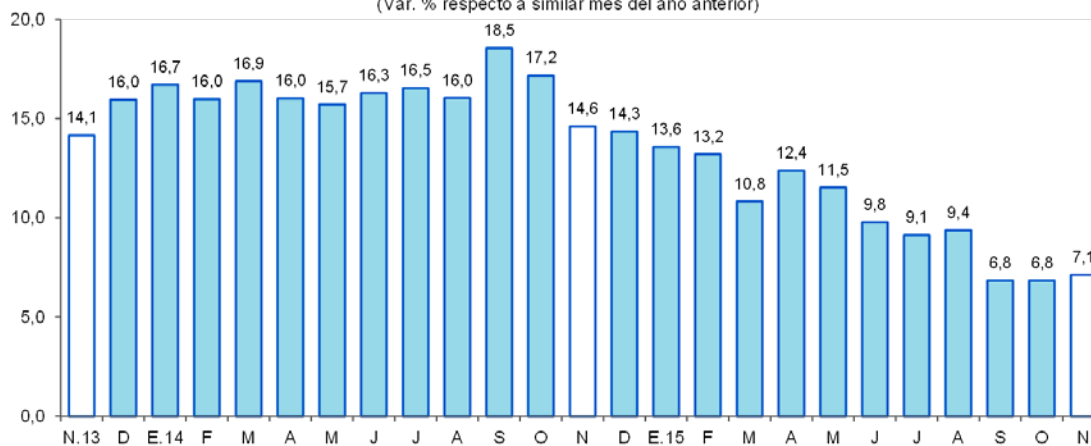

Fuente: SBS y AFP.



- El ratio crédito/depósitos totales pasó de 2,11 en noviembre del año anterior a 1,99 en noviembre de 2015, es decir, disminuyó en 0,11 puntos porcentuales. Este ratio al ser mayor que la unidad, indica que Loreto es un departamento demandante neto de crédito.
- Por tipo de moneda, el crédito se incrementó 11,9 por ciento en moneda nacional, pero en moneda extranjera disminuyó en 21,4 por ciento interanual; con ello, la participación relativa del crédito en moneda nacional aumentó en 3,8 puntos porcentuales, en deterioro de la participación del crédito en moneda extranjera, lo que estaría en línea con la preferencia de las familias y empresas por el crédito en moneda nacional.

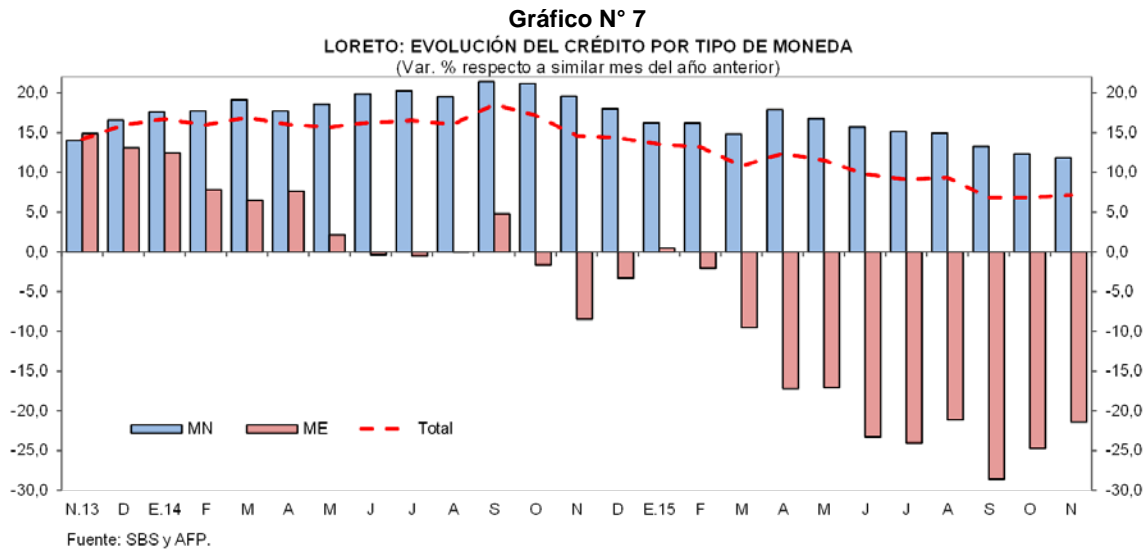

- La mayor participación relativa en el total de los créditos, la tiene el Banco Continental (27,3 por ciento), Banco de Crédito (17,7 por ciento), Banco Scotiabank (12,7 por ciento), Banco Interbank (9,9 por ciento) y Caja Maynas (8,4 por ciento), los cuales en conjunto intermediaron el 76,0 por ciento del total.
- La tasa de morosidad en octubre fue de 6,2 por ciento, superior en 1,2 puntos porcentuales a la registrada en mismo mes del año anterior. La morosidad en las cajas municipales (7,7 por ciento) se redujo en 0,1 puntos porcentuales frente a octubre de 2014; y en la banca múltiple (6,4 por ciento) se incrementó en 1,5 puntos porcentuales.

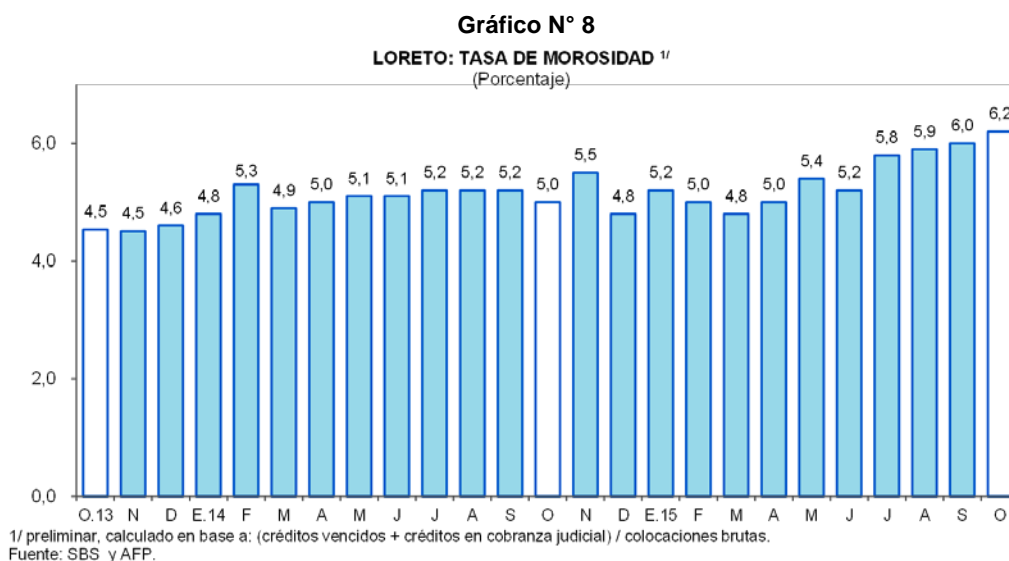

## 2. Depósitos

- Los depósitos en Loreto (S/ 1 082 millones) aumentaron en 13,3 por ciento interanual en noviembre, debido a la mayor captación de depósitos de ahorro (17,9 por ciento), a plazo (13,9 por ciento), y a la vista (7,4 por ciento). Por tipo de moneda, la expansión se registró en los depósitos en dólares (40,3 por ciento), y en soles (5,6 por ciento).

**Cuadro N° 10**  
**LORETO: SALDO DE DEPÓSITOS, NOMINAL SBS**

En millones de nuevos soles

	Estructura % Nov-15	Noviembre		Var.% Nominal Nov-15 / Nov-14
		2014	2015	
<b>Banco de la Nación</b>	<b>14,7</b>	<b>145</b>	<b>159</b>	<b>9,9</b>
<b>Banca Múltiple</b>	<b>67,8</b>	<b>631</b>	<b>734</b>	<b>16,3</b>
<b>Instituciones No Bancarias</b>	<b>17,5</b>	<b>179</b>	<b>189</b>	<b>5,5</b>
Financieras	0,2	2	2	-4,6
Cajas Municipales	17,3	177	187	5,6
Cajas Rurales	0,0	0	0	-
<b>TOTAL</b>	<b>100,0</b>	<b>956</b>	<b>1 082</b>	<b>13,3</b>
Vista	29,7	299	321	7,4
Ahorro	37,2	342	403	17,9
A plazo	33,1	314	358	13,9
MN	72,5	743	785	5,6
ME	27,5	212	297	40,3
ME (Mill. US\$)		73	88	21,4

Fuente: SBS y AFP

Elaboración: BCRP, Sucursal Iquitos. Departamento de Estudios Económicos.

**Gráfico N° 9**

**LORETO: EVOLUCIÓN DE LOS DEPÓSITOS**  
(Var. % respecto a similar mes del año anterior)

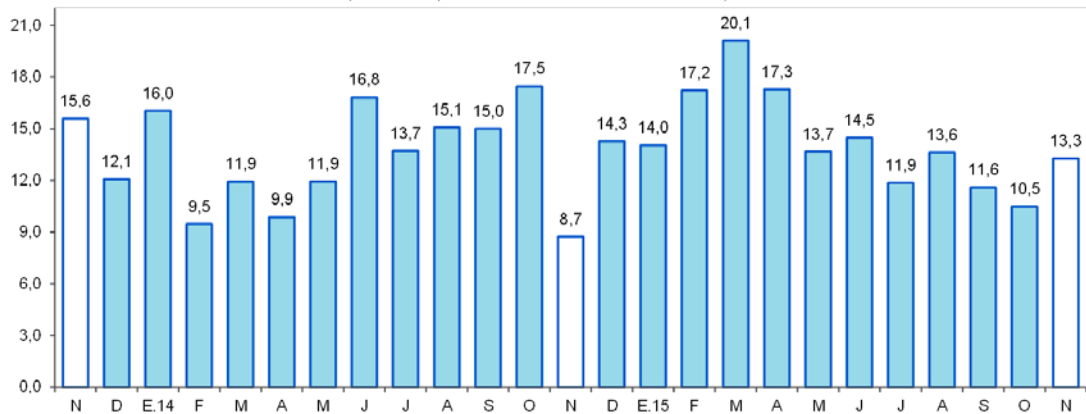

Fuente: SBS y AFP.

- Las captaciones de la banca múltiple aumentaron en 16,3 por ciento; y de las instituciones no bancarias aumentaron en 5,5 por ciento, debido a los mayores saldos de las CMAC's de Maynas y Piura. La banca múltiple alcanzó una participación relativa de 67,8 por ciento en la liquidez total; las instituciones no bancarias el 17,5 por ciento y; el Banco de la Nación el 14,7 por ciento restante.
- La mayor participación en el total de los depósitos la tienen el Banco Continental (26,4 por ciento), Banco de Crédito (22,3 por ciento), CMAC Maynas (15,5 por ciento) y Banco de la Nación (14,7 por ciento), los cuales en conjunto captan el 78,9 por ciento del total.

- La dolarización de la liquidez fue de 27,5 por ciento, es decir, mayor en 5,3 puntos porcentuales a la tasa registrada en noviembre de 2014. El incremento de la liquidez en dólares fue impulsado por el crecimiento de los depósitos de ahorro (48,8 por ciento), depósitos a plazo (39,8 por ciento), y a la vista (30,8 por ciento), y; el de depósitos en moneda nacional se asoció, también, al dinamismo en los tres tipos de depósitos.

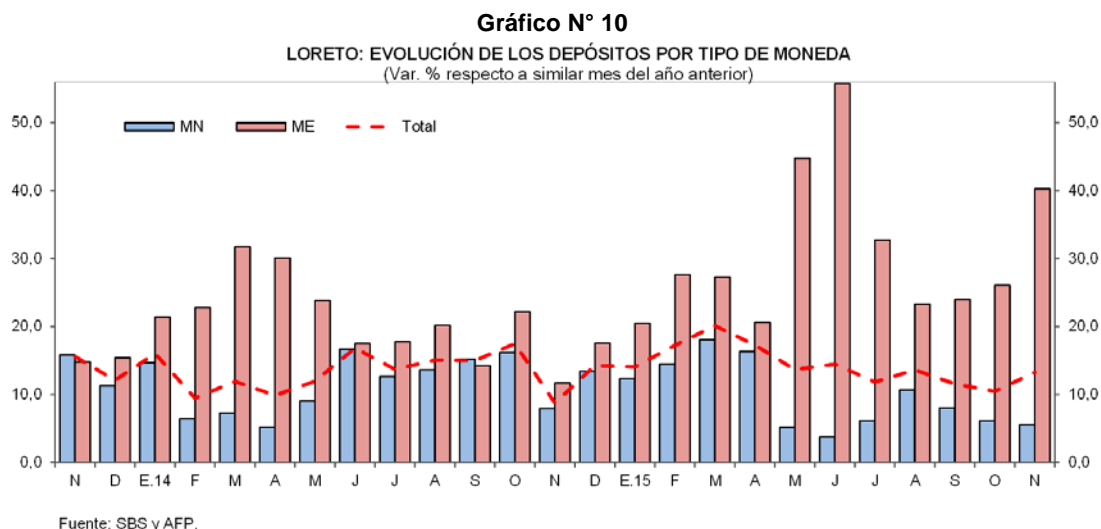

## V. GASTO PÚBLICO NO FINANCIERO

### 1. Gasto corriente no financiero

- El gasto corriente no financiero creció en 24,1 por ciento interanual en noviembre, debido a los mayores gastos en los tres niveles de gobierno, en particular gobierno regional y nacional; el caso del gobierno regional se explicó por los mayores gastos en remuneraciones y pensiones; el caso del gobierno nacional se asoció al incremento en otros gastos corrientes, bienes y servicios, y remuneraciones; y el caso de los gobiernos locales se atribuyó a la expansión en bienes y servicios, remuneraciones y pensiones.
- En el período enero-noviembre de 2015, el gasto corriente no financiero registró un crecimiento de 2,2 por ciento, en valores reales, interanual, explicado por los mayores gastos en el gobierno nacional; mientras los gastos de los gobiernos locales y gobierno regional cayeron en 7,2 y 4,3 por ciento, respectivamente.

**Cuadro N° 11**  
GASTO CORRIENTE NO FINANCIERO<sup>1/</sup>  
(Millones de soles)

	Noviembre			Enero - Noviembre		
	2014	2015	Var. % real	2014	2015	Var. % real
Gobierno nacional	53,1	69,1	25,6	571,3	691,9	17,6
Gobierno regional	83,8	111,1	27,5	908,4	897,1	-4,3
Gobiernos locales	23,2	25,9	8,6	300,8	285,8	-7,2
<b>Total</b>	<b>160,1</b>	<b>206,2</b>	<b>24,1</b>	<b>1 780,5</b>	<b>1 874,8</b>	<b>2,2</b>

1/ Información actualizada al 31 de diciembre de 2015.

Fuente: Ministerio de Economía y Finanzas.

Elaboración: BCRP, Sucursal Iquitos. Departamento de Estudios Económicos.

### 2. Inversión pública

- La inversión pública se contrajo en 13,6 por ciento interanual en noviembre, debido a la menor ejecución de proyectos en el gobierno regional y nacional.



- En el periodo enero-noviembre de 2015, la inversión pública registró una contracción de 28,6 por ciento interanual, explicada por la menor ejecución de proyectos en los tres niveles de gobierno, en particular gobierno nacional (-55,4 por ciento).
- La inversión ejecutada en el período enero-noviembre de 2015 representó el 64,3 por ciento del presupuesto institucional modificado (PIM); el gobierno regional avanzó el 89,9 por ciento, los gobiernos locales el 57,5 y el gobierno nacional el 44,8 por ciento.

**Cuadro N° 12**  
**INVERSIÓN PÚBLICA<sup>1/2/</sup>**  
(Millones de soles)

	Noviembre			Enero - Noviembre		
	2014	2015	Var. % real	2014	2015	Var. % real
Gobierno nacional	11,7	7,4	-39,3	137,7	63,6	-55,4
Gobierno regional	34,4	18,9	-47,2	235,1	189,2	-22,1
Gobiernos locales	21,1	34,2	55,5	269,1	222,0	-20,5
<b>Total</b>	<b>67,2</b>	<b>60,5</b>	<b>-13,6</b>	<b>641,8</b>	<b>474,8</b>	<b>-28,6</b>

1/ Información actualizada al 31 de diciembre de 2015.

2/ Comprende la adquisición de activos no financieros.

Fuente: Ministerio de Economía y Finanzas.

Elaboración: BCRP, Sucursal Iquitos. Departamento de Estudios Económicos.

**Gráfico N° 11**

**INVERSIÓN PÚBLICA**

(Var. % real respecto a similar periodo del año anterior)

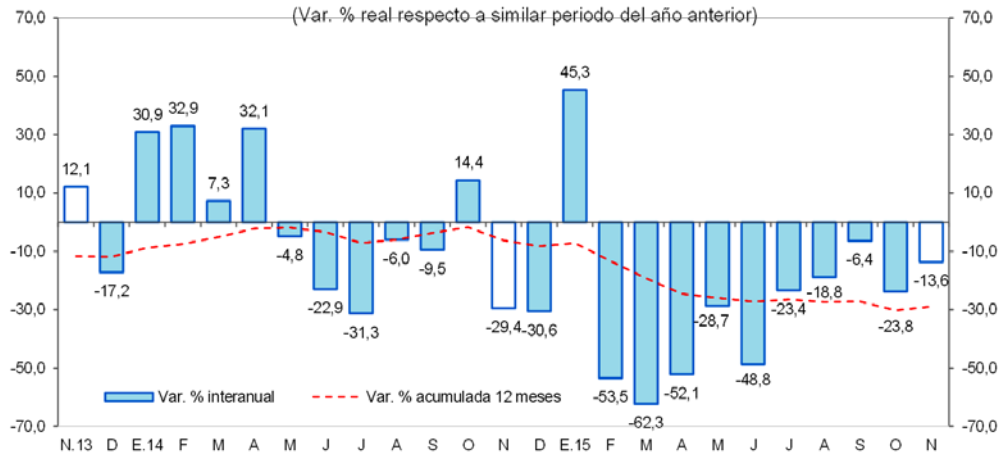

- El **gobierno nacional** desembolsó S/ 2,4 millones en la adecuación y mejoramiento de la infraestructura educativa y equipamiento de los colegios Mariscal Oscar R. Benavidez (distrito de Iquitos) y Colegio Nacional de Iquitos (distrito de San Juan Bautista).
- El **gobierno regional** gastó S/ 3,1 millones en mejoramiento de la trocha carrozable III etapa Nuevo Arica-Balsapuerto, en la provincia de Alto Amazonas; S/ 2,5 millones en atención del recién nacido con complicaciones; y S/ 2,4 millones en construcción y equipamiento del hospital Santa Gema, en el distrito de Yurimaguas.
- Los **gobiernos locales** desembolsaron S/ 2,9 millones en mejoramiento del servicio educativo en el marco de la ampliación de cobertura del Programa Estratégico de Logros de Aprendizaje (PELA) en el corredor educativo de Yurimaguas II; y S/ 1,7 millones en el mejoramiento de calles del Pueblo Joven Santo Cristo de Bagazán, en el distrito de Belén.

**ANEXOS**



BANCO CENTRAL DE RESERVA DEL PERÚ – SUCURSAL QUITOS

Anexo Nº 01

LORETO: PRODUCCIÓN AGROPECUARIA <sup>1/</sup>  
(T.M.)

	2014			2015											
	Nov.	Dic.	Ene.-Dic.	Ene.	Feb.	Mar.	Abr.	May.	Jun.	Jul.	Ago.	Set.	Oct.	Nov.	
<b>Total agrícola</b>	<b>153 000</b>	<b>154 083</b>	<b>1 402 019</b>	<b>118 609</b>	<b>112 028</b>	<b>100 453</b>	<b>94 971</b>	<b>86 040</b>	<b>88 315</b>	<b>94 676</b>	<b>110 770</b>	<b>130 042</b>	<b>158 673</b>	<b>151 862</b>	<b>Total agrícola</b>
Arroz cáscara	11 085	13 894	87 293	4 591	3 570	2 641	915	575	519	3 220	7 491	13 785	20 972	10 369	Arroz cáscara
Frijol grano seco	292	9	4 030	0	0	0	0	0	0	0	1 129	861	752	294	Frijol grano seco
Frijol caupí	881	31	3 527	0	0	0	0	0	0	0	128	480	1 991	898	Frijol caupí
Plátano	23 981	24 281	276 301	24 214	24 087	22 102	22 550	21 553	21 901	21 542	22 361	22 646	30 046	23 536	Plátano
Yuca	44 019	40 654	371 503	34 648	31 267	25 130	25 627	22 882	28 095	27 936	31 216	32 231	37 985	44 949	Yuca
Maíz choclo	1 485	1 937	14 738	1 823	1 095	888	603	427	643	954	989	1 810	1 769	2 411	Maíz choclo
Limón	419	605	9 827	994	1 046	1 283	1 053	1 035	921	859	829	818	589	527	Limón
Naranja	360	466	3 249	295	304	301	236	217	233	220	221	271	188	412	Naranja
Papaya	1 154	1 322	13 509	1 495	1 085	1 239	1 075	1 121	1 056	1 041	1 190	1 203	1 388	1 185	Papaya
Tomate	272	114	1 323	88	40	21	18	24	19	30	132	331	407	274	Tomate
Piña	2 539	4 353	16 907	900	1 306	814	394	341	323	408	1 054	1 881	1 431	2 715	Piña
Cacao	78	194	523	60	32	15	27	3	2	10	26	46	91	100	Cacao
Caña de azúcar	15 914	14 580	166 369	10 747	12 393	14 097	11 821	11 961	12 861	13 302	13 265	13 701	10 847	13 487	Caña de azúcar
Maíz amarillo duro	17 997	19 474	95 373	10 129	5 214	3 252	1 868	769	1 608	3 743	7 225	11 234	15 529	18 908	Maíz amarillo duro
Palma aceitera	9 525	10 442	116 844	9 833	8 390	8 636	10 117	10 331	8 579	9 075	9 018	9 209	9 714	9 556	Palma aceitera
Camu camu	3 178	2 936	14 121	1 803	2 130	2 096	914	175	0	0	0	436	990	1 380	Camu camu
Otros agrícolas															Otros agrícolas
Cocona	472	513	4 261	460	443	425	357	311	304	339	329	381	315	389	Cocona
Pepino	1 361	171	3 182	230	100	86	67	71	55	76	187	498	683	362	Pepino
Pijuayo Palmito	63	64	1 050	91	94	66	76	86	93	108	116	129	70	153	Pijuayo Palmito
Sacha inchi	25	9	262	11	40	26	23	22	21	19	23	26	24	33	Sacha inchi
Sandía	1 674	135	7 738	0	0	0	0	0	0	0	1 330	2 837	3 770	1 373	Sandía
Toronja	420	523	3 467	452	337	360	329	302	306	282	204	198	276	185	Toronja
Zapallo	579	127	2 104	208	39	54	25	32	39	80	229	607	1 129	705	Zapallo
Resto agrícola	15 227	17 249	184 518	15 537	19 016	16 921	16 876	13 802	10 737	11 432	12 078	14 423	17 717	17 661	Resto agrícola
<b>TOTAL PECUARIO <sup>2/</sup></b>	<b>2 898</b>	<b>2 763</b>	<b>33 609</b>	<b>3 030</b>	<b>2 433</b>	<b>2 633</b>	<b>2 774</b>	<b>2 594</b>	<b>2 845</b>	<b>2 669</b>	<b>2 582</b>	<b>2 575</b>	<b>2 824</b>	<b>2 618</b>	<b>TOTAL PECUARIO <sup>2/</sup></b>
Carne de ave	1 912	1 786	22 146	2 067	1 505	1 693	1 825	1 627	1 875	1 727	1 633	1 635	1 885	1 653	Carne de ave
Carne de porcino	200	209	2 370	214	167	169	161	158	165	166	165	166	164	168	Carne de porcino
Carne de vacuno	140	122	1 524	132	111	131	140	128	141	116	124	124	128	136	Carne de vacuno
Carne de ovino	2	3	28	2	2	2	2	2	2	2	2	2	2	2	Carne de ovino
Carne de búfalo	13	13	160	17	7	11	10	8	9	9	8	7	9	9	Carne de búfalo
Leche	197	188	2 404	197	192	218	225	215	197	211	213	210	218	220	Leche
Huevos	311	323	3 573	277	349	300	300	351	344	336	332	325	311	319	Huevos
Resto pecuario	123	119	1 404	124	100	109	111	105	112	102	105	106	107	111	Resto pecuario

1/ Cifras preliminares.

2/ Peso neto.

Fuente: Dirección Regional del MINAGRI de Loreto.

Elaboración: BCRP Sucursal QUITOS. Departamento de Estudios Económicos.



Anexo Nº 02

LORETO: PRODUCCIÓN PESQUERA  
(T.M.)

	2014			2015											
	Nov.	Dic.	Ene.-Dic.	Ene.	Feb.	Mar.	Abr.	May.	Jun.	Jul.	Ago.	Set.	Oct.	Nov.	
<b>Desembarque total <sup>1/</sup></b>	<b>568</b>	<b>368</b>	<b>7 459</b>	<b>401</b>	<b>366</b>	<b>376</b>	<b>572</b>	<b>501</b>	<b>557</b>	<b>758</b>	<b>1 127</b>	<b>991</b>	<b>922</b>	<b>825</b>	<b>Desembarque total <sup>1/</sup></b>
Fresco	471	291	6 521	332	327	330	526	437	495	708	908	765	840	724	Fresco
Salpreso	29	21	330	31	20	26	24	26	29	32	91	51	26	18	Salpreso
Seco-salado	68	56	608	38	19	20	22	38	33	18	128	175	56	83	Seco-salado
<b>Desembarque total <sup>2/</sup></b>	<b>568</b>	<b>368</b>	<b>7 459</b>	<b>401</b>	<b>366</b>	<b>376</b>	<b>572</b>	<b>501</b>	<b>557</b>	<b>758</b>	<b>1 127</b>	<b>991</b>	<b>922</b>	<b>825</b>	<b>Desembarque total <sup>2/</sup></b>
Boquichico	150	92	2 517	85	45	54	141	153	135	265	351	303	319	247	Boquichico
Carachama	11	12	95	10	12	11	7	9	9	6	6	10	11	15	Carachama
Corvina	8	2	96	2	2	2	3	3	5	9	23	23	26	17	Corvina
Chambira	4	1	78	0	4	2	6	4	0	15	6	12	14	8	Chambira
Fasaco	20	17	254	20	19	20	27	22	22	25	32	21	16	34	Fasaco
Gamitana	1	0	14	3	1	0	1	2	6	1	5	8	4	3	Gamitana
Lisa	25	5	362	3	9	6	10	14	24	45	112	79	60	33	Lisa
Llambina	84	91	642	117	92	105	129	73	22	21	13	5	17	59	Llambina
Maparate	21	17	199	6	9	8	22	8	5	18	9	10	27	35	Maparate
Palometa	40	3	687	3	20	12	21	28	65	86	162	144	127	47	Palometa
Paco	3	1	106	2	3	3	2	5	10	15	34	38	18	4	Paco
Paiche	0	0	57	2	0	2	1	5	14	11	27	39	1	0	Paiche
Ractacara	54	31	364	56	43	50	53	36	3	12	6	0	14	58	Ractacara
Sabalo	3	2	124	3	3	3	3	18	17	12	24	30	26	2	Sabalo
Sardina	27	11	284	8	6	7	13	13	14	40	70	37	52	53	Sardina
Tucunaré	5	2	38	1	2	2	2	2	10	6	5	12	11	11	Tucunaré
Yaraqui	2	0	48	0	1	1	7	6	1	1	0	0	0	0	Yaraqui
Yulilla	10	8	97	6	12	9	8	7	2	6	1	2	1	5	Yulilla
Doncella	16	6	214	5	6	6	12	10	29	31	48	45	30	25	Doncella
Dorado	0	0	6	4	0	2	0	1	1	1	2	2	1	1	Dorado
Zúngaro	17	18	304	16	12	14	20	14	57	50	64	67	54	43	Zúngaro
Otras	67	49	873	49	65	57	84	68	106	82	127	104	93	125	Otras
<b>Peces ornamentales <sup>3/</sup></b>	<b>682</b>	<b>704</b>	<b>5 949</b>	<b>449</b>	<b>511</b>	<b>486</b>	<b>667</b>	<b>592</b>	<b>426</b>	<b>554</b>	<b>506</b>	<b>607</b>	<b>630</b>	<b>600</b>	<b>Peces ornamentales <sup>3/</sup></b>
Mercado interno	62	63	323	71	20	41	56	31	116	64	69	71	74	45	Mercado interno
Mercado externo	620	641	5 626	378	491	445	611	561	310	490	437	533	556	555	Mercado externo
Stock reman. y/o mort.	0	0	0	0	0	0	0	0	0	0	0	3	0	0	Stock reman. y/o mort.

1/ Por estado de conservación.

2/ Por tipo de especie.

3/ Miles de unidades.

Fuente: Dirección Regional de la Producción de Loreto.

Elaboración: BCRP Sucursal Iquitos. Departamento de Estudios Económicos.

Anexo Nº 03

LORETO: PRODUCCIÓN DE MADERA ROLLIZA <sup>1/</sup>  
(Metros cúbicos)

Especies de madera	2014			2015										Especies de madera	
	Nov.	Dic.	Ene.-Dic.	Ene.	Feb.	Mar.	Abr.	May.	Jun.	Jul.	Ago.	Set.	Oct.		Nov.
Ana caspi	45	136	1 513	24	47	15	50	362	0	150	627	431	141	n.d.	Ana caspi
Andiroba	310	197	2 723	127	191	449	137	264	259	230	0	253	289	n.d.	Andiroba
Azúcar huayo	23	0	118	0	7	0	0	0	0	0	19	0	10	n.d.	Azúcar huayo
Caoba	0	0	0	0	0	0	0	0	0	0	0	0	0	n.d.	Caoba
Capinuri	9 361	13 756	112 885	10 239	14 362	20 559	20 401	13 030	6 874	8 528	5 711	7 514	8 168	n.d.	Capinuri
Capirona	11 703	13 137	108 105	7 498	4 161	6 998	3 900	2 953	3 064	5 658	4 103	10 813	10 319	n.d.	Capirona
Catahua	3 796	4 079	23 869	1 656	879	2 172	3 060	3 127	4 223	961	829	1 090	444	n.d.	Catahua
Cedro	1 006	1 552	16 312	456	2 059	1 360	1 687	1 317	1 437	2 073	1 647	512	407	n.d.	Cedro
Chingonga	0	0	0	0	0	0	0	0	0	0	0	0	0	n.d.	Chingonga
Copaiba	2 672	2 887	33 455	1 031	1 286	1 657	2 320	2 575	2 875	4 589	9 255	3 388	4 549	n.d.	Copaiba
Cumala	7 146	9 356	150 746	12 709	15 901	18 964	26 300	23 474	10 016	0	0	0	0	n.d.	Cumala
Estoraque	421	1 158	7 338	1 315	483	1 131	1 173	1 521	1 356	394	705	213	787	n.d.	Estoraque
Huayruro	1 446	1 184	14 445	222	225	1 568	1 127	1 654	1 051	2 084	1 427	1 520	2 043	n.d.	Huayruro
Lagarto caspi	238	536	1 691	26	250	408	19	0	47	133	0	0	30	n.d.	Lagarto caspi
Loro micuna	0	0	359	0	0	0	0	0	0	700	0	0	0	n.d.	Loro micuna
Lupuna	4 473	6 984	96 890	2 893	5 825	11 489	12 114	13 588	9 074	11 420	7 606	3 832	7 813	n.d.	Lupuna
Mari mari	0	60	494	0	27	0	0	159	0	24	420	0	287	n.d.	Mari mari
Marupa	754	928	14 696	724	1 225	1 170	1 488	838	1 461	1 089	368	139	324	n.d.	Marupa
Moena	269	492	10 213	634	386	612	766	567	843	449	245	185	318	n.d.	Moena
Pali sangre	3	38	192	0	24	3	0	0	95	86	0	103	200	n.d.	Pali sangre
Papelillo	627	211	3 455	0	206	236	338	590	358	189	491	631	228	n.d.	Papelillo
Pashaco	415	223	4 277	760	494	295	459	471	323	1 051	564	97	74	n.d.	Pashaco
Quinilla	1 950	1 678	10 510	1 526	109	1 181	448	1 091	187	1 374	742	798	1 404	n.d.	Quinilla
Tornillo	4 989	7 970	78 983	3 419	6 708	7 203	8 645	8 366	8 058	7 231	4 092	3 725	3 038	n.d.	Tornillo
Violeta	0	66	324	0	0	0	0	0	0	0	0	89	0	n.d.	Violeta
Otros	14 864	19 164	151 530	7 346	4 355	9 628	7 615	14 248	8 047	10 868	18 678	13 476	12 599	n.d.	Otros
<b>TOTAL</b>	<b>66 509</b>	<b>85 792</b>	<b>845 124</b>	<b>52 605</b>	<b>59 210</b>	<b>87 098</b>	<b>92 047</b>	<b>90 195</b>	<b>59 649</b>	<b>59 283</b>	<b>57 528</b>	<b>48 808</b>	<b>53 472</b>	<b>n.d.</b>	<b>TOTAL</b>

1/ Cifras preliminares.

Fuente: Oficina de Información Forestal y de Fauna Silvestre - PRMRFFS - GOREL.

Elaboración: BCRP Sucursal Iquitos. Departamento de Estudios Económicos.



Anexo Nº 04

LORETO: PRODUCCIÓN DE MADERA ASERRADA <sup>1/</sup>  
(Metros cúbicos)

	2014			2015											
	Nov.	Dic.	Ene.-Dic.	Ene.	Feb.	Mar.	Abr.	May.	Jun.	Jul.	Ago.	Set.	Oct.	Nov.	
<b>Especies de madera</b>															<b>Especies de madera</b>
Almendra	2	22	31	10	0	0	0	0	0	0	2	0	n.d.	n.d.	Almendra
Andiroba	43	293	1 665	83	92	29	150	127	72	47	191	210	n.d.	n.d.	Andiroba
Caoba	0	0	0	0	0	0	0	0	0	0	0	0	n.d.	n.d.	Caoba
Capirona	946	2 054	17 559	1 223	889	1 291	542	953	827	586	565	779	n.d.	n.d.	Capirona
Catahua	0	64	603	0	0	0	0	0	16	8	108	71	n.d.	n.d.	Catahua
Cedro	493	370	8 708	497	158	1 525	500	754	255	1 122	1 125	1 240	n.d.	n.d.	Cedro
Chingonga	0	0	0	0	0	0	0	0	0	0	0	0	n.d.	n.d.	Chingonga
Copaiba	198	636	4 249	217	222	249	361	582	808	485	1 178	1 023	n.d.	n.d.	Copaiba
Cumala	4 475	4 569	66 018	3 290	2 023	6 639	2 671	9 069	4 758	11 257	7 662	4 109	n.d.	n.d.	Cumala
Estoraque	118	171	680	32	2	52	19	45	21	87	231	139	n.d.	n.d.	Estoraque
Huayruro	389	364	3 935	171	126	211	360	275	430	283	676	603	n.d.	n.d.	Huayruro
Lagarto caspi	10	160	285	30	0	27	83	74	25	48	3	30	n.d.	n.d.	Lagarto caspi
Lupuna	803	1 720	14 451	2 133	2 020	2 751	2 786	927	1 719	1 625	2 776	1 364	n.d.	n.d.	Lupuna
Mari mari	6	20	398	0	0	0	0	0	0	24	307	230	n.d.	n.d.	Mari mari
Marupa	282	791	6 043	127	83	429	337	262	379	292	535	281	n.d.	n.d.	Marupa
Moena	138	51	3 187	164	10	178	95	186	393	746	340	230	n.d.	n.d.	Moena
Pashaco	151	235	1 381	95	294	4	17	269	92	139	230	151	n.d.	n.d.	Pashaco
Tornillo	3 501	3 613	43 062	2 741	2 936	4 142	4 506	4 362	4 359	4 602	5 005	5 278	n.d.	n.d.	Tornillo
Violeta	0	0	157	0	0	0	0	20	0	0	0	0	n.d.	n.d.	Violeta
Otros	8 906	10 900	97 747	5 097	4 802	8 306	5 031	7 252	6 783	7 650	7 924	4 058	n.d.	n.d.	Otros
<b>TOTAL</b>	<b>20 461</b>	<b>26 033</b>	<b>270 157</b>	<b>15 910</b>	<b>13 657</b>	<b>25 833</b>	<b>17 458</b>	<b>25 157</b>	<b>20 938</b>	<b>29 002</b>	<b>28 857</b>	<b>19 796</b>	<b>n.d.</b>	<b>n.d.</b>	<b>TOTAL</b>

1/ Cifras Preliminares.

Fuente: Oficina de Información Forestal y de Fauna Silvestre - PRMRFFS - GOREL.

Elaboración: BCRP Sucursal Iquitos. Departamento de Estudios Económicos.

Anexo Nº 05

LORETO: PRODUCCIÓN DE PETRÓLEO CRUDO  
(Miles de barriles)

	2014			2015											
	Nov.	Dic.	Ene.-Dic.	Ene.	Feb.	Mar.	Abr.	May.	Jun.	Jul.	Ago.	Set.	Oct.	Nov.	
<b>Lotes</b>															<b>Lotes</b>
*Lote 1-AB (192)	328	359	4 735	348	226	317	304	319	298	292	335	133	314	269	*Lote 1-AB (192)
*Lote 8	283	253	3 490	261	176	271	265	250	240	250	241	164	209	246	*Lote 8
*Lote 31-B	8	8	72	5	4	7	5	7	4	7	3	7	3	7	*Lote 31-B
*Lote 31-E	1	3	29	2	2	3	2	2	2	4	0	4	0	4	*Lote 31-E
*Lote 102	0	0	0	0	0	0	0	0	0	0	0	0	0	0	*Lote 102
*Lote 95	0	0	0	0	0	0	0	0	0	0	0	0	0	0	*Lote 95
*Lote 67	192	175	1 846	140	81	23	22	23	29	18	23	32	48	53	*Lote 67
<b>TOTAL</b>	<b>812</b>	<b>798</b>	<b>10 172</b>	<b>756</b>	<b>489</b>	<b>621</b>	<b>598</b>	<b>601</b>	<b>573</b>	<b>571</b>	<b>602</b>	<b>340</b>	<b>574</b>	<b>579</b>	<b>TOTAL</b>

Fuente: Perú-Petro S.A.

Elaboración: BCRP Sucursal Iquitos. Departamento de Estudios Económicos.

Anexo Nº 06

LORETO: PRODUCCIÓN MANUFACTURERA <sup>1/</sup>  
(índice de volumen físico: año 2007 = 100)

C I I U	2014			2015											C I I U
	Nov.	Dic.	Ene.-Dic.	Ene.	Feb.	Mar.	Abr.	May.	Jun.	Jul.	Ago.	Set.	Oct.	Nov.	
<b>MANUFACTURA PRIMARIA</b>	<b>108,2</b>	<b>79,8</b>	<b>94,3</b>	<b>121,0</b>	<b>105,4</b>	<b>107,2</b>	<b>101,1</b>	<b>130,3</b>	<b>111,4</b>	<b>133,3</b>	<b>123,1</b>	<b>107,8</b>	<b>122,9</b>	<b>124,9</b>	<b>MANUFACTURA PRIMARIA</b>
1511 -Productos cárnicos	74,2	81,6	76,2	75,4	79,2	64,9	69,4	66,9	66,7	0,0	0,0	0,0	0,0	0,0	1511 -Productos cárnicos
2320 -Refinación de petróleo	108,2	79,8	94,3	121,0	105,4	107,2	101,1	130,4	111,4	133,4	123,1	107,9	122,9	124,9	2320 -Refinación de petróleo
<b>MANUFACTURA NO PRIMARIA</b>	<b>108,7</b>	<b>114,4</b>	<b>110,1</b>	<b>104,0</b>	<b>93,6</b>	<b>124,3</b>	<b>113,2</b>	<b>129,0</b>	<b>121,2</b>	<b>139,3</b>	<b>121,3</b>	<b>104,8</b>	<b>95,5</b>	<b>101,7</b>	<b>MANUFACTURA NO PRIMARIA</b>
1513 -Conservas de palmito	43,7	52,5	38,6	38,9	55,1	61,6	30,5	49,9	31,0	23,3	22,5	13,8	39,8	63,0	1513 -Conservas de palmito
1520 -Productos lácteos	78,6	94,0	117,0	102,8	123,1	146,8	122,8	123,1	119,3	119,3	138,6	130,6	108,3	110,4	1520 -Productos lácteos
1531 -Pilado de arroz	0,0	0,0	0,0	0,0	0,0	0,0	0,0	0,0	0,0	0,0	0,0	0,0	0,0	0,0	1531 -Pilado de arroz
1533 -Alimentos para animales	181,4	240,9	131,1	62,7	83,9	98,3	142,7	250,5	135,0	69,4	102,6	63,4	34,3	59,2	1533 -Alimentos para animales
1541 -Productos de panadería	72,6	116,3	74,6	78,7	70,8	77,7	68,9	76,1	75,4	84,5	85,2	73,5	81,0	73,9	1541 -Productos de panadería
1553 -Bebidas malteadas	24,3	29,8	27,6	18,9	15,8	22,7	16,9	26,9	24,7	24,9	18,4	23,6	21,5	18,5	1553 -Bebidas malteadas
1554 -Bebidas gaseosas	157,1	158,8	156,4	175,3	133,4	141,5	149,4	149,6	140,7	151,3	162,5	148,8	153,0	142,6	1554 -Bebidas gaseosas
2010 -Madera aserrada	89,5	75,0	96,6	70,5	60,5	114,5	77,4	111,5	92,8	128,5	127,9	87,7	83,0	76,5	2010 -Madera aserrada
2021 -Triplay y láminas	83,0	103,7	87,4	101,7	96,8	109,8	106,4	101,1	118,3	112,8	84,1	80,6	70,5	71,5	2021 -Triplay y láminas
2212 -Periódicos	167,7	173,3	171,6	173,3	156,5	173,3	167,7	173,3	167,7	173,3	173,3	167,7	173,3	167,7	2212 -Periódicos
2221 -Impresión	128,7	105,6	151,6	177,3	74,1	131,3	138,1	60,6	170,2	82,0	92,5	93,1	93,0	129,3	2221 -Impresión
2411 -Oxígeno industrial	49,5	49,5	49,5	49,5	49,5	49,5	49,5	49,5	49,5	49,5	49,5	49,5	49,5	49,5	2411 -Oxígeno industrial
2693 -Ladrillos	0,0	0,0	0,0	0,0	0,0	0,0	0,0	0,0	0,0	0,0	0,0	0,0	0,0	0,0	2693 -Ladrillos
2899 -Acc. lanchas y mallas metálicas	0,8	20,5	4,8	8,8	4,5	10,0	1,4	0,7	4,4	11,9	10,8	1,0	4,1	0,8	2899 -Acc. lanchas y mallas metálicas
2911 -Motores para pozos	38,5	0,0	57,4	34,7	9,7	25,6	0,0	0,0	0,0	33,0	89,9	0,0	0,0	0,0	2911 -Motores para pozos
2912 -Bombas para pozos	10,8	0,4	47,1	34,6	36,7	46,2	0,0	0,0	0,0	0,0	84,4	4,4	28,6	18,3	2912 -Bombas para pozos
3591 -Motocicletas y motokar	185,9	232,8	168,2	176,5	178,3	193,2	230,7	235,2	229,4	239,1	150,0	180,6	142,9	202,4	3591 -Motocicletas y motokar
<b>TOTAL</b>	<b>108,4</b>	<b>94,8</b>	<b>101,1</b>	<b>113,6</b>	<b>100,3</b>	<b>114,6</b>	<b>106,3</b>	<b>129,8</b>	<b>115,6</b>	<b>135,9</b>	<b>122,3</b>	<b>106,5</b>	<b>111,1</b>	<b>114,9</b>	<b>TOTAL</b>

1/ Cifras preliminares.

Fuente: Dirección Regional de la Producción de Loreto - Encuesta BCRP a empresas industriales.

Elaboración: BCRP Sucursal Iquitos. Departamento de Estudios Económicos.



Anexo Nº 07

LORETO: PRODUCCIÓN MANUFACTURERA <sup>1/</sup>  
(Variación porcentual)

C I I U	2014/2013			2015/2014											C I I U
	Nov.	Dic.	Ene.-Dic.	Ene.	Feb.	Mar.	Abr.	May.	Jun.	Jun.	Ago.	Set.	Oct.	Nov.	
<b>MANUFACTURA PRIMARIA</b>	<b>4,9</b>	<b>-20,1</b>	<b>0,6</b>	<b>16,4</b>	<b>3,0</b>	<b>14,3</b>	<b>-7,9</b>	<b>30,2</b>	<b>15,9</b>	<b>43,1</b>	<b>191,5</b>	<b>2,0</b>	<b>26,8</b>	<b>15,4</b>	<b>MANUFACTURA PRIMARIA</b>
1511 -Productos cárnicos	-13,7	-5,2	-6,8	-6,1	-1,1	-18,7	-10,0	28,7	-13,9	-100,0	-100,0	-100,0	-100,0	-100,0	1511 -Productos cárnicos
2320 -Refinación de petróleo	4,9	-20,1	0,6	16,5	3,0	14,3	-7,8	30,2	15,9	43,1	191,7	2,0	26,9	15,5	2320 -Refinación de petróleo
<b>MANUFACTURA NO PRIMARIA</b>	<b>-0,1</b>	<b>20,3</b>	<b>2,0</b>	<b>6,0</b>	<b>-14,9</b>	<b>38,3</b>	<b>21,8</b>	<b>2,2</b>	<b>13,7</b>	<b>15,5</b>	<b>19,8</b>	<b>-11,3</b>	<b>-28,8</b>	<b>-6,4</b>	<b>MANUFACTURA NO PRIMARIA</b>
1513 -Conservas de palmito	49,8	14,6	-15,5	10,5	8,2	13,9	-29,7	0,4	-20,8	40,6	-2,4	-49,0	44,1	44,1	1513 -Conservas de palmito
1520 -Productos lácteos	-43,2	-35,3	-16,0	-20,8	-8,5	11,4	-1,2	-14,5	12,4	2,5	16,1	8,6	3,0	40,6	1520 -Productos lácteos
1531 -Pilado de arroz	-	-	-100,0	-	-	-	-	-	-	-	-	-	-	-	1531 -Pilado de arroz
1533 -Alimentos para animales	23,8	60,0	9,1	6,3	42,6	22,4	15,9	68,1	-8,1	-59,3	-27,1	-43,6	-68,9	-67,4	1533 -Alimentos para animales
1541 -Productos de panadería	11,6	16,2	10,1	3,7	34,0	27,8	22,1	-1,7	10,5	8,2	13,4	-2,4	-5,8	1,8	1541 -Productos de panadería
1553 -Bebidas malteadas	-40,9	38,6	-11,3	-36,6	7,1	-24,6	-32,9	-8,8	-15,3	-13,1	-27,9	-36,2	-20,0	-23,9	1553 -Bebidas malteadas
1554 -Bebidas gaseosas	-1,9	10,9	4,4	2,7	-10,8	0,5	12,5	-12,8	8,9	3,8	7,9	-11,2	-24,4	-9,2	1554 -Bebidas gaseosas
2010 -Madera aserrada	19,1	4,1	2,3	-4,4	-45,5	48,6	3,8	-11,1	-8,1	2,5	36,8	-15,4	-24,0	-14,5	2010 -Madera aserrada
2021 -Triplay y láminas	-10,7	-0,6	-12,6	9,2	6,4	15,5	15,5	3,1	25,5	22,6	71,0	52,0	-32,1	-13,9	2021 -Triplay y láminas
2212 -Periódicos	-10,0	-10,0	-9,1	-10,0	0,0	0,0	0,0	0,0	0,0	0,0	0,0	0,0	0,0	0,0	2212 -Periódicos
2221 -Impresión	18,7	-20,2	-18,9	35,2	-63,9	-18,1	4,9	-63,4	95,1	-76,4	-41,5	-17,2	8,2	0,5	2221 -Impresión
2411 -Oxígeno industrial	-0,1	-0,1	0,0	0,0	0,0	-0,1	0,0	0,0	0,0	0,0	-0,1	0,0	0,0	0,0	2411 -Oxígeno industrial
2693 -Ladrillos	-	-	-	-	-	-	-	-	-	-	-	-	-	-	2693 -Ladrillos
2899 -Acc. lanchas y mallas metálicas	-96,1	323,5	-31,0	423,5	267,0	3 203,8	-83,8	-91,2	-58,3	2 842,7	362,8	-50,4	2 830,6	-1,9	2899 -Acc. lanchas y mallas metálicas
2911 -Motores para pozos	-68,3	-100,0	108,4	95,8	-77,0	118,6	-100,0	0,0	0,0	0,0	0,0	-100,0	-100,0	-100,0	2911 -Motores para pozos
2912 -Bombas para pozos	-80,4	-99,6	-4,1	-69,3	104,9	898,2	-100,0	-100,0	-100,0	-100,0	518,8	-96,1	-72,5	69,8	2912 -Bombas para pozos
3591 - Motocicletas y motokar	-9,2	72,7	9,7	25,3	31,7	79,5	65,4	41,4	54,0	55,7	-9,0	-16,7	-36,8	8,8	3591 - Motocicletas y motokar
<b>TOTAL</b>	<b>2,7</b>	<b>-3,1</b>	<b>1,2</b>	<b>12,1</b>	<b>-5,1</b>	<b>24,5</b>	<b>3,8</b>	<b>16,5</b>	<b>14,9</b>	<b>29,4</b>	<b>80,6</b>	<b>-4,1</b>	<b>-1,7</b>	<b>6,0</b>	<b>TOTAL</b>

1/ Cifras preliminares.

Fuente: Dirección Regional de la Producción de Loreto - Encuesta BCRP a empresas industriales.

Elaboración: BCRP Sucursal Iquitos. Departamento de Estudios Económicos.



Anexo Nº 08

**EMPLEO FORMAL URBANO EN EMPRESAS DE 10 Y MÁS TRABAJADORES  
EN LA CIUDAD DE IQUITOS POR SECTORES ECONÓMICOS  
(Variación porcentual con respecto al mismo mes del año anterior)**

Año	Mes	Primario <sup>1/</sup>	Industria	Comercio	Transporte	Servicios <sup>2/</sup>	Total
2014	NOV.	-1,8	-13,4	5,0	-5,4	-0,1	-2,5
	DIC.	-0,1	-11,9	4,5	-5,4	1,4	-1,5
2015	ENE.	-0,9	-7,9	6,8	-4,0	0,7	-0,5
	FEB.	2,4	-7,0	4,9	-4,2	0,2	-0,3
	MAR.	-1,7	-5,9	2,2	-4,2	0,8	-1,2
	ABR.	-3,0	-4,3	3,1	-2,9	-2,0	-1,6
	MAY.	-5,5	-2,4	-0,5	-6,6	-0,9	-2,6
	JUN.	-12,4	0,5	-1,6	-5,2	-1,0	-3,3
	JUL.	-17,1	3,0	-0,8	-8,6	0,8	-3,3
	AGO.	-22,1	5,1	-2,4	-5,9	-0,1	-4,2
	SET.	-39,1	6,3	-2,8	-8,6	-0,9	-7,6
	OCT.	-46,7	0,6	-6,8	-10,0	2,1	-10,1
	NOV. <sup>3/</sup>	-48,0	2,6	-7,3	-9,3	1,3	-10,1

Nota: La información corresponde al primer día de cada mes.

1/ Conformada por las subramas agricultura, pesca y minería.

2/ Conformada por las subramas servicios prestados a empresas, restaurantes y hoteles, establecimientos financieros, enseñanza, servicios sociales y comunales; y electricidad, gas y agua.

3/ Cifras preliminares.

Fuente: MTPE – Encuesta Nacional de Variación Mensual del Empleo (ENVME).

Elaboración: BCRP Sucursal Iquitos. Departamento de Estudios Económicos.

Anexo Nº 09

LORETO: EXPORTACIONES FOB POR GRUPO DE PRODUCTO <sup>1/</sup>  
(Millones US\$)

	2014			2015											
	Nov.	Dic.	Ene.-Dic.	Ene.	Feb.	Mar.	Abr.	May.	Jun.	Jul.	Ago.	Set.	Oct.	Nov.	
<b>PRODUCTOS TRADICIONALES</b>	<b>0,7</b>	<b>22,5</b>	<b>72,8</b>	<b>0,3</b>	<b>0,2</b>	<b>0,3</b>	<b>0,4</b>	<b>0,4</b>	<b>0,4</b>	<b>0,5</b>	<b>0,4</b>	<b>0,4</b>	<b>0,3</b>	<b>0,3</b>	<b>PRODUCTOS TRADICIONALES</b>
Combustibles	0,7	0,4	8,9	0,3	0,2	0,3	0,4	0,4	0,4	0,5	0,4	0,4	0,3	0,3	Combustibles
Petróleo crudo	0,0	22,2	63,9	0,0	0,0	0,0	0,0	0,0	0,0	0,0	0,0	0,0	0,0	0,0	Petróleo crudo
<b>PRODUCTOS NO TRADICIONALES</b>	<b>2,2</b>	<b>5,9</b>	<b>35,4</b>	<b>1,1</b>	<b>1,0</b>	<b>5,1</b>	<b>1,6</b>	<b>1,2</b>	<b>5,8</b>	<b>1,5</b>	<b>6,4</b>	<b>1,1</b>	<b>1,1</b>	<b>3,9</b>	<b>PRODUCTOS NO TRADICIONALES</b>
<b>Forestales</b>	<b>1,3</b>	<b>5,3</b>	<b>28,5</b>	<b>0,7</b>	<b>0,5</b>	<b>4,3</b>	<b>0,9</b>	<b>0,5</b>	<b>5,3</b>	<b>1,2</b>	<b>5,9</b>	<b>0,8</b>	<b>0,8</b>	<b>3,1</b>	<b>Forestales</b>
Madera aserrada	0,9	4,8	23,5	0,6	0,4	4,0	0,4	0,3	4,7	1,0	5,7	0,8	0,8	2,7	Madera aserrada
Madera laminada	0,0	0,0	0,0	0,0	0,0	0,0	0,0	0,0	0,0	0,0	0,0	0,0	0,0	0,0	Madera laminada
Triplay y enchapados	0,3	0,3	2,9	0,0	0,0	0,2	0,5	0,2	0,5	0,1	0,3	0,0	0,0	0,3	Triplay y enchapados
Otros acabados	0,2	0,2	2,1	0,0	0,1	0,2	0,0	0,0	0,1	0,1	0,0	0,0	0,0	0,1	Otros acabados
<b>Pesqueros</b>	<b>0,6</b>	<b>0,3</b>	<b>3,7</b>	<b>0,2</b>	<b>0,2</b>	<b>0,4</b>	<b>0,5</b>	<b>0,2</b>	<b>0,2</b>	<b>0,1</b>	<b>0,2</b>	<b>0,1</b>	<b>0,3</b>	<b>0,5</b>	<b>Pesqueros</b>
Peces ornamentales	0,6	0,3	3,7	0,2	0,2	0,4	0,5	0,2	0,2	0,1	0,2	0,1	0,3	0,5	Peces ornamentales
<b>Agroindustriales</b>	<b>0,1</b>	<b>0,1</b>	<b>1,1</b>	<b>0,1</b>	<b>0,2</b>	<b>0,1</b>	<b>0,0</b>	<b>0,1</b>	<b>0,1</b>	<b>0,1</b>	<b>0,2</b>	<b>0,1</b>	<b>0,0</b>	<b>0,1</b>	<b>Agroindustriales</b>
Conservas de Palmito	0,1	0,1	0,9	0,1	0,2	0,1	0,0	0,1	0,1	0,1	0,1	0,1	0,0	0,1	Conservas de Palmito
Látex de sangre de grado	0,1	0,0	0,1	0,0	0,0	0,0	0,0	0,0	0,0	0,0	0,2	0,0	0,0	0,0	Látex de sangre de grado
Uña de gato	0,0	0,0	0,0	0,0	0,0	0,0	0,0	0,0	0,0	0,0	0,0	0,0	0,0	0,0	Uña de gato
<b>Otros <sup>2/</sup></b>	<b>0,2</b>	<b>0,2</b>	<b>2,2</b>	<b>0,1</b>	<b>0,2</b>	<b>0,3</b>	<b>0,2</b>	<b>0,3</b>	<b>0,3</b>	<b>0,2</b>	<b>0,1</b>	<b>0,1</b>	<b>0,1</b>	<b>0,2</b>	<b>Otros <sup>2/</sup></b>
<b>RESTO <sup>3/</sup></b>	<b>0,0</b>	<b>0,0</b>	<b>0,0</b>	<b>0,0</b>	<b>0,0</b>	<b>0,0</b>	<b>0,0</b>	<b>0,1</b>	<b>0,0</b>	<b>1,1</b>	<b>0,3</b>	<b>0,3</b>	<b>1,7</b>	<b>0,0</b>	<b>RESTO <sup>3/</sup></b>
<b>TOTAL EXPORTACIONES</b>	<b>2,8</b>	<b>28,4</b>	<b>108,2</b>	<b>1,4</b>	<b>1,2</b>	<b>5,5</b>	<b>1,9</b>	<b>1,6</b>	<b>6,2</b>	<b>3,1</b>	<b>7,2</b>	<b>1,8</b>	<b>3,2</b>	<b>4,2</b>	<b>TOTAL EXPORTACIONES</b>

1/ Cifras preliminares.

2/ Cemento, harina de trigo, leña y animales vivos.

3/ Re-exportaciones de equipos y materiales de las empresas petroleras principalmente.

Fuente: SUNAT: <http://www.aduanet.gob.pe/servlet/SgDetDecExp?codr=40>

Elaboración: BCRP Sucursal Iquitos. Departamento de Estudios Económicos.

Anexo Nº 10

LORETO: IMPORTACIONES FOB SEGÚN USO O DESTINO ECONÓMICO - ADUANA DE IQUITOS  
(Millones de US\$)

	2014			2015											
	Nov.	Dic.	Ene.-Dic.	Ene.	Feb.	Mar.	Abr.	May.	Jun.	Jul.	Ago.	Set.	Oct.	Nov.	
<b>I. BIENES DE CONSUMO</b>	<b>0,1</b>	<b>0,1</b>	<b>1,4</b>	<b>0,0</b>	<b>0,0</b>	<b>1,0</b>	<b>0,6</b>	<b>0,1</b>	<b>0,0</b>	<b>0,1</b>	<b>0,0</b>	<b>1,6</b>	<b>0,0</b>	<b>0,6</b>	<b>I. BIENES DE CONSUMO</b>
Bienes no duraderos	0,1	0,0	1,3	0,0	0,0	1,0	0,5	0,0	0,0	0,0	0,0	1,6	0,0	0,6	Bienes no duraderos
Bienes duraderos	0,0	0,0	0,1	0,0	0,0	0,0	0,0	0,0	0,0	0,0	0,0	0,0	0,0	0,0	Bienes duraderos
Diversos	0,0	0,0	0,0	0,0	0,0	0,0	0,0	0,0	0,0	0,0	0,0	0,0	0,0	0,0	Diversos
<b>II. MATERIAS PRIMAS E INSUMOS</b>	<b>0,1</b>	<b>0,1</b>	<b>26,1</b>	<b>0,0</b>	<b>0,0</b>	<b>2,9</b>	<b>2,9</b>	<b>1,6</b>	<b>0,0</b>	<b>0,4</b>	<b>0,2</b>	<b>0,0</b>	<b>0,1</b>	<b>0,8</b>	<b>II. MATERIAS PRIMAS E INSUMOS</b>
Combustibles-lubricantes	0,0	0,0	14,9	0,0	0,0	0,0	2,9	0,0	0,0	0,0	0,0	0,0	0,0	0,0	Combustibles-lubricantes
Materias para agricultura	0,0	0,0	0,8	0,0	0,0	0,2	0,0	0,1	0,0	0,0	0,1	0,0	0,1	0,0	Materias para agricultura
Materias para industria	0,1	0,0	10,4	0,0	0,0	2,7	0,0	1,5	0,0	0,4	0,2	0,0	0,1	0,8	Materias para industria
<b>III. BIENES DE CAPITAL</b>	<b>0,5</b>	<b>1,5</b>	<b>11,5</b>	<b>0,4</b>	<b>0,5</b>	<b>5,2</b>	<b>29,5</b>	<b>0,8</b>	<b>0,6</b>	<b>0,6</b>	<b>0,8</b>	<b>0,3</b>	<b>0,3</b>	<b>0,8</b>	<b>III. BIENES DE CAPITAL</b>
Materiales de construcción	0,0	0,9	4,2	0,0	0,0	3,7	0,0	0,1	0,0	0,0	0,0	0,0	0,1	0,8	Materiales de construcción
Bienes para la agricultura	0,0	0,0	0,0	0,0	0,0	0,0	0,0	0,1	0,0	0,0	0,0	0,0	0,0	0,0	Bienes para la agricultura
Bienes para la industria	0,4	0,5	6,9	0,4	0,5	1,5	29,5	0,6	0,5	0,6	0,8	0,3	0,2	0,0	Bienes para la industria
Equipos de transporte	0,1	0,1	0,4	0,0	0,0	0,0	0,0	0,0	0,1	0,0	0,0	0,0	0,0	0,0	Equipos de transporte
<b>TOTAL IMPORTACIONES (I+II+III)</b>	<b>0,7</b>	<b>1,6</b>	<b>39,0</b>	<b>0,4</b>	<b>0,5</b>	<b>9,2</b>	<b>33,0</b>	<b>2,5</b>	<b>0,7</b>	<b>1,0</b>	<b>1,1</b>	<b>1,9</b>	<b>0,4</b>	<b>2,2</b>	<b>TOTAL IMPORTACIONES (I+II+III)</b>

Fuente: BCRP - Oficina Principal .

Elaboración: BCRP Sucursal Iquitos. Departamento de Estudios Económicos.

Anexo Nº 11

LORETO: GASTOS NO FINANCIEROS DEL GOBIERNO NACIONAL <sup>1/</sup>  
(Millones de nuevos soles)

	2014			2015											
	Nov.	Dic.	Ene.-Dic.	Ene.	Feb.	Mar.	Abr.	May.	Jun.	Jul.	Ago.	Set.	Oct.	Nov.	
<b>GASTOS NO FINANCIEROS</b>	<b>64,9</b>	<b>190,2</b>	<b>900,6</b>	<b>30,3</b>	<b>77,1</b>	<b>82,1</b>	<b>68,0</b>	<b>55,4</b>	<b>81,6</b>	<b>85,5</b>	<b>75,3</b>	<b>166,8</b>	<b>80,4</b>	<b>81,4</b>	<b>GASTOS NO FINANCIEROS</b>
<b>a. GASTOS CORRIENTES</b>	<b>53,1</b>	<b>123,5</b>	<b>694,8</b>	<b>28,3</b>	<b>68,9</b>	<b>77,5</b>	<b>61,9</b>	<b>43,5</b>	<b>77,2</b>	<b>62,7</b>	<b>67,6</b>	<b>60,9</b>	<b>74,3</b>	<b>69,1</b>	<b>a. GASTOS CORRIENTES</b>
1. Personal y obligaciones	20,5	28,7	256,4	21,2	24,7	24,3	24,2	23,8	24,3	26,8	23,7	25,0	25,4	24,2	1. Personal y obligaciones
2. Pensiones y prestaciones sociales	2,4	8,5	33,9	2,1	2,2	2,2	2,9	2,3	2,2	3,6	2,3	2,4	3,0	2,5	2. Pensiones y prestaciones sociales
3. Bienes y servicios	12,4	21,8	125,6	4,4	7,1	19,6	10,4	13,6	14,7	16,5	12,8	16,8	13,0	17,4	3. Bienes y servicios
4. Donaciones y transferencias	1,2	3,0	47,8	0,3	17,9	18,3	1,1	1,8	5,5	4,1	1,0	5,7	0,6	1,1	4. Donaciones y transferencias
5. Otros gastos corrientes	16,6	61,5	231,0	0,3	17,0	13,2	23,2	1,9	30,6	11,7	27,8	11,0	32,2	23,9	5. Otros gastos corrientes
<b>b. GASTOS DE CAPITAL</b>	<b>11,7</b>	<b>66,8</b>	<b>205,8</b>	<b>2,0</b>	<b>8,3</b>	<b>4,6</b>	<b>6,1</b>	<b>11,9</b>	<b>4,4</b>	<b>22,8</b>	<b>7,6</b>	<b>105,9</b>	<b>6,2</b>	<b>12,2</b>	<b>b. GASTOS DE CAPITAL</b>
1. Donaciones y transferencias	0,0	11,7	13,0	0,0	0,0	0,0	0,0	0,9	0,0	0,0	0,1	83,2	0,2	0,0	1. Donaciones y transferencias
2. Adquisición de activos no financieros	11,7	44,0	181,6	2,0	8,3	4,6	3,9	3,5	3,2	3,4	5,6	15,7	5,9	7,4	2. Adquisición de activos no financieros
3. Otros gastos de capital	0,0	11,1	11,2	0,0	0,0	0,0	2,1	7,5	1,2	19,3	1,9	7,0	0,1	4,8	3. Otros gastos de capital

1/ Información actualizada al 31 de diciembre de 2015.

Fuente: Ministerio de Economía y Finanzas.

Elaboración: BCRP Sucursal Iquitos. Departamento de Estudios Económicos.

Anexo Nº 12

LORETO: GASTOS NO FINANCIEROS DEL GOBIERNO REGIONAL <sup>1/</sup>  
(Millones de nuevos soles)

	2014			2015											
	Nov.	Dic.	Ene.-Dic.	Ene.	Feb.	Mar.	Abr.	May.	Jun.	Jul.	Ago.	Set.	Oct.	Nov.	
<b>GASTOS NO FINANCIEROS</b>	<b>118,2</b>	<b>127,9</b>	<b>1274,8</b>	<b>118,2</b>	<b>80,9</b>	<b>77,1</b>	<b>82,8</b>	<b>81,0</b>	<b>92,8</b>	<b>97,5</b>	<b>99,8</b>	<b>125,0</b>	<b>105,3</b>	<b>130,1</b>	<b>GASTOS NO FINANCIEROS</b>
<b>a. GASTOS CORRIENTES</b>	<b>83,8</b>	<b>112,0</b>	<b>1020,4</b>	<b>66,8</b>	<b>64,2</b>	<b>71,8</b>	<b>77,0</b>	<b>76,1</b>	<b>86,9</b>	<b>81,1</b>	<b>81,8</b>	<b>98,5</b>	<b>81,7</b>	<b>111,1</b>	<b>a. GASTOS CORRIENTES</b>
1. Personal y obligaciones	52,3	63,9	611,0	54,2	46,1	45,0	47,9	49,4	50,7	51,9	52,4	60,0	56,9	79,1	1. Personal y obligaciones
2. Pensiones y prestaciones sociales	5,2	8,7	98,6	6,6	4,8	4,9	4,9	5,1	4,9	6,2	6,6	5,0	4,9	6,1	2. Pensiones y prestaciones sociales
3. Bienes y servicios	25,0	38,8	297,0	5,8	12,8	20,9	22,8	20,6	30,6	22,1	22,1	32,6	19,3	25,1	3. Bienes y servicios
4. Donaciones y transferencias	0,0	0,0	0,1	0,0	0,0	0,0	0,0	0,0	0,0	0,0	0,0	0,0	0,0	0,0	4. Donaciones y transferencias
5. Otros gastos corrientes	1,3	0,7	13,8	0,3	0,6	1,0	1,4	1,1	0,6	0,8	0,7	0,9	0,6	0,8	5. Otros gastos corrientes
<b>b. GASTOS DE CAPITAL</b>	<b>34,4</b>	<b>15,9</b>	<b>254,4</b>	<b>51,4</b>	<b>16,6</b>	<b>5,3</b>	<b>5,8</b>	<b>4,9</b>	<b>5,9</b>	<b>16,4</b>	<b>18,0</b>	<b>26,5</b>	<b>23,6</b>	<b>19,0</b>	<b>b. GASTOS DE CAPITAL</b>
1. Donaciones y transferencias	0,0	0,9	4,4	0,0	0,0	0,0	0,0	0,0	0,0	0,0	0,0	0,0	0,0	0,0	1. Donaciones y transferencias
2. Adquisición de activos no financieros	34,4	12,0	247,1	51,4	16,6	5,1	5,8	4,9	4,7	16,4	15,9	25,9	23,6	18,9	2. Adquisición de activos no financieros
3. Otros gastos de capital	0,0	2,9	2,9	0,0	0,0	0,2	0,0	0,0	1,2	0,0	2,1	0,6	0,0	0,1	3. Otros gastos de capital

1/ Información actualizada al 31 de diciembre de 2015.

Fuente: Ministerio de Economía y Finanzas.

Elaboración: BCRP Sucursal Iquitos. Departamento de Estudios Económicos.

Anexo Nº 13

**LORETO: GASTOS NO FINANCIEROS DE LOS GOBIERNOS LOCALES <sup>1/</sup>**  
(Millones de nuevos soles)

	2014			2015											
	Nov.	Dic.	Ene.-Dic.	Ene.	Feb.	Mar.	Abr.	May.	Jun.	Jul.	Ago.	Set.	Oct.	Nov.	
<b>GASTOS NO FINANCIEROS</b>	<b>44,3</b>	<b>81,7</b>	<b>652,9</b>	<b>19,4</b>	<b>34,3</b>	<b>55,4</b>	<b>48,8</b>	<b>54,0</b>	<b>39,4</b>	<b>53,6</b>	<b>40,1</b>	<b>51,5</b>	<b>51,3</b>	<b>60,1</b>	<b>GASTOS NO FINANCIEROS</b>
<b>a. GASTOS CORRIENTES</b>	<b>23,2</b>	<b>37,4</b>	<b>338,1</b>	<b>16,0</b>	<b>27,3</b>	<b>36,5</b>	<b>27,8</b>	<b>27,1</b>	<b>26,0</b>	<b>28,4</b>	<b>24,4</b>	<b>25,6</b>	<b>20,8</b>	<b>25,9</b>	<b>a. GASTOS CORRIENTES</b>
1. Personal y obligaciones	6,4	8,7	83,1	6,8	7,1	8,0	6,8	6,3	6,5	8,3	6,6	6,5	6,8	7,1	1. Personal y obligaciones
2. Pensiones y prestaciones sociales	1,8	2,3	24,3	0,7	2,3	2,4	1,8	1,8	2,2	2,2	1,9	1,9	2,0	2,0	2. Pensiones y prestaciones sociales
3. Bienes y servicios	14,6	25,9	224,9	7,8	17,4	25,5	18,6	18,8	17,0	17,5	15,7	16,7	11,7	16,2	3. Bienes y servicios
4. Donaciones y transferencias	0,2	0,3	2,7	0,1	0,1	0,2	0,1	0,2	0,1	0,1	0,0	0,1	0,1	0,1	4. Donaciones y transferencias
5. Otros gastos corrientes	0,2	0,1	3,2	0,5	0,5	0,4	0,5	0,1	0,2	0,3	0,1	0,3	0,2	0,5	5. Otros gastos corrientes
<b>b. GASTOS DE CAPITAL</b>	<b>21,1</b>	<b>44,3</b>	<b>314,8</b>	<b>3,4</b>	<b>7,0</b>	<b>18,8</b>	<b>21,1</b>	<b>26,8</b>	<b>13,5</b>	<b>25,2</b>	<b>15,7</b>	<b>25,9</b>	<b>30,5</b>	<b>34,2</b>	<b>b. GASTOS DE CAPITAL</b>
1. Donaciones y transferencias	0,0	0,0	1,2	0,0	0,0	0,2	0,0	-0,1	0,0	0,0	0,0	0,0	0,0	0,0	1. Donaciones y transferencias
2. Adquisición de activos no financieros	21,1	44,3	313,4	3,4	7,0	18,7	21,1	26,9	13,5	25,2	15,7	25,9	30,5	34,2	2. Adquisición de activos no financieros
3. Otros gastos de capital	0,0	0,0	0,1	0,0	0,0	0,0	0,0	0,0	0,0	0,0	0,0	0,0	0,0	0,0	3. Otros gastos de capital

1/ Información actualizada al 31 de diciembre de 2015.

Fuente: Ministerio de Economía y Finanzas.

Elaboración: BCRP Sucursal Iquitos. Departamento de Estudios Económicos.



Anexo Nº 14

LORETO: INVERSIÓN NO FINANCIERA DEL GOBIERNO NACIONAL <sup>1/</sup>  
(Millones de nuevos soles)

FUNCIONES	2014			2015											FUNCIONES
	Nov.	Dic.	Ene.-Dic.	Ene.	Feb.	Mar.	Abr.	May.	Jun.	Jul.	Ago.	Set.	Oct.	Nov.	
Agropecuaria	1,5	2,8	16,6	2,0	1,3	0,9	1,3	2,9	1,9	1,5	1,2	1,3	1,0	1,4	Agropecuaria
Cultura y deporte	0,0	0,0	0,1	0,0	0,0	0,0	0,0	0,0	0,1	0,0	0,0	0,0	0,0	0,0	Cultura y deporte
Educación	0,5	6,3	23,9	0,0	1,3	0,8	1,8	0,2	0,5	0,5	2,1	2,5	2,0	3,5	Educación
Energía	0,3	0,1	8,0	0,0	0,0	0,6	0,0	0,0	0,0	0,0	1,2	2,3	0,0	0,2	Energía
Industria	0,0	0,0	0,0	0,0	0,0	0,0	0,0	0,0	0,0	0,0	0,2	0,0	0,0	1,2	Industria
Justicia	0,3	0,7	2,4	0,0	0,0	0,1	0,0	0,0	0,0	0,1	0,0	0,0	0,4	0,4	Justicia
Ambiente	0,3	3,5	6,2	0,0	0,2	0,2	0,1	0,2	0,2	0,2	0,5	0,8	0,3	0,1	Ambiente
Orden público y seguridad	0,2	0,3	6,9	0,0	0,0	0,0	0,2	0,1	0,2	0,1	0,0	0,2	0,1	0,2	Orden público y seguridad
Defensa y seguridad	6,7	13,2	43,7	0,0	0,0	0,0	0,0	0,0	0,0	0,1	0,0	2,7	0,1	0,1	Defensa y seguridad
Pesca	0,0	0,0	0,0	0,0	0,0	0,0	0,0	0,0	0,0	0,0	0,0	0,0	0,0	0,0	Pesca
Planeamiento, gestión y reserva	0,4	8,4	29,1	0,0	0,1	0,1	0,4	0,0	0,1	0,8	0,1	5,4	0,1	0,3	Planeamiento, gestión y reserva
Protección social	0,0	0,2	0,4	0,0	0,0	0,1	0,0	0,0	0,0	0,1	0,0	0,0	0,0	0,0	Protección social
Salud	0,0	0,0	2,0	0,0	0,0	0,0	0,0	0,0	0,0	0,0	0,0	0,0	0,3	0,1	Salud
Saneamiento	0,1	7,2	22,8	0,0	5,1	0,5	0,0	0,0	0,0	0,0	0,0	0,0	0,1	0,0	Saneamiento
Trabajo	0,0	0,0	0,0	0,0	0,0	0,0	0,0	0,0	0,0	0,0	0,0	0,0	0,0	0,0	Trabajo
Transporte y comunicaciones	1,3	0,8	15,8	0,0	0,0	1,3	0,1	0,0	0,0	0,0	0,0	0,3	1,5	0,0	Transporte y comunicaciones
Turismo	0,0	0,4	0,8	0,0	0,2	0,0	0,0	0,0	0,0	0,0	0,0	0,0	0,0	-0,2	Turismo
Vivienda y desarrollo urbano	0,1	0,1	2,8	0,0	0,0	0,1	0,1	0,1	0,1	0,1	0,1	0,3	0,1	0,1	Vivienda y desarrollo urbano
<b>TOTAL INVERSIONES</b>	<b>11,7</b>	<b>44,0</b>	<b>181,6</b>	<b>2,0</b>	<b>8,3</b>	<b>4,6</b>	<b>3,9</b>	<b>3,5</b>	<b>3,2</b>	<b>3,4</b>	<b>5,6</b>	<b>15,7</b>	<b>5,9</b>	<b>7,4</b>	<b>TOTAL INVERSIONES</b>

1/ Información actualizada al 31 de diciembre de 2015.

Fuente: Ministerio de Economía y Finanzas.

Elaboración: BCRP Sucursal Iquitos. Departamento de Estudios Económicos.



Anexo Nº 15

**LORETO: INVERSIÓN NO FINANCIERA DEL GOBIERNO REGIONAL <sup>1/</sup>**  
(Millones de nuevos soles)

FUNCIONES	2014			2015											FUNCIONES
	Nov.	Dic.	Ene.-Dic.	Ene.	Feb.	Mar.	Abr.	May.	Jun.	Jul.	Ago.	Set.	Oct.	Nov.	
Agropecuaria	0,4	-0,2	6,4	0,0	0,0	0,0	0,2	0,1	0,1	0,0	0,3	0,2	0,2	0,4	Agropecuaria
Comercio	0,0	0,1	1,4	0,0	0,3	0,0	0,0	0,0	0,0	0,0	0,0	0,0	0,0	0,8	Comercio
Cultura y deporte	0,3	0,5	6,7	0,0	0,1	0,1	0,0	0,0	0,1	0,1	0,0	0,0	0,0	0,0	Cultura y deporte
Educación	2,5	2,5	39,8	3,1	6,7	3,4	2,9	2,2	1,0	1,0	8,3	5,3	6,3	5,0	Educación
Energía	0,7	1,6	19,8	0,5	0,7	0,3	0,1	0,2	0,2	0,2	0,1	0,3	0,7	0,1	Energía
Minería	0,0	0,0	0,1	0,0	0,0	0,0	0,0	0,0	0,0	0,0	0,0	0,0	0,0	0,0	Minería
Orden público y seguridad	4,3	1,8	11,3	0,0	0,0	0,0	0,0	0,0	0,0	0,0	0,0	0,0	0,0	0,0	Orden público y seguridad
Pesca	0,0	0,0	0,0	0,0	0,0	0,0	0,0	0,0	0,0	0,0	0,0	0,0	0,0	0,0	Pesca
Planeamiento, gestión y reserva	0,3	0,1	21,3	0,0	0,1	0,1	0,1	0,2	0,0	0,3	0,3	0,2	0,0	0,5	Planeamiento, gestión y reserva
Protección social	-0,3	0,6	2,0	0,0	0,0	0,0	0,0	0,0	0,0	0,0	0,1	0,0	0,0	0,0	Protección social
Salud	24,0	-0,5	39,9	42,3	0,0	0,0	1,3	0,7	1,2	8,5	4,5	17,1	10,0	7,5	Salud
Saneamiento	1,1	0,5	34,1	0,1	0,5	0,5	0,3	0,5	0,5	0,6	1,2	0,9	0,7	0,8	Saneamiento
Trabajo	0,1	0,1	2,8	0,0	0,0	0,0	0,0	0,2	0,0	0,3	0,0	0,0	0,0	0,0	Trabajo
Transporte	0,8	3,5	35,5	5,4	8,1	0,5	0,8	0,6	1,5	5,3	0,7	1,8	5,6	3,8	Transporte
Comunicaciones	0,0	0,0	0,1	0,0	0,0	0,0	0,0	0,0	0,0	0,0	0,0	0,0	0,0	0,0	Comunicaciones
Turismo	0,0	0,0	0,0	0,0	0,0	0,0	0,0	0,0	0,0	0,0	0,0	0,0	0,0	0,0	Turismo
Medio Ambiente	0,2	0,3	1,9	0,0	0,1	0,1	0,1	0,2	0,1	0,1	0,3	0,1	0,1	0,1	Medio Ambiente
Vivienda y desarrollo urbano	0,0	1,3	24,0	0,0	0,0	0,0	0,0	0,0	0,0	0,0	0,0	0,0	0,0	0,0	Vivienda y desarrollo urbano
<b>TOTAL INVERSIONES</b>	<b>34,4</b>	<b>12,0</b>	<b>247,1</b>	<b>51,4</b>	<b>16,6</b>	<b>5,1</b>	<b>5,8</b>	<b>4,9</b>	<b>4,7</b>	<b>16,4</b>	<b>15,9</b>	<b>25,9</b>	<b>23,6</b>	<b>18,9</b>	<b>TOTAL INVERSIONES</b>

1/ Información actualizada al 31 de diciembre de 2015.

Fuente: Ministerio de Economía y Finanzas.

Elaboración: BCRP Sucursal Iquitos. Departamento de Estudios Económicos.



Anexo Nº 16

**LORETO: INVERSIÓN NO FINANCIERA DE LOS GOBIERNOS LOCALES <sup>1/</sup>**  
(Millones de nuevos soles)

FUNCIONES	2014			2015											FUNCIONES
	Nov.	Dic.	Ene.-Dic.	Ene.	Feb.	Mar.	Abr.	May.	Jun.	Jul.	Ago.	Set.	Oct.	Nov.	
Agropecuaria	0,4	0,6	3,3	0,1	0,2	0,0	0,1	0,1	0,2	0,2	0,1	0,2	0,1	0,2	Agropecuaria
Comercio	0,0	0,4	1,4	0,0	0,0	0,0	0,0	0,0	0,0	0,0	0,0	0,0	0,0	0,0	Comercio
Cultura y deporte	0,3	0,7	4,2	0,0	0,1	0,2	0,2	0,0	0,1	0,7	0,3	0,4	1,5	0,9	Cultura y deporte
Educación	2,1	7,2	48,2	1,0	0,8	7,4	1,4	2,9	2,5	7,0	3,6	13,5	11,0	10,9	Educación
Energía	0,3	1,8	12,6	0,0	0,2	0,1	0,3	0,4	0,2	0,7	0,0	0,1	-0,3	0,1	Energía
Industria	0,0	0,0	0,0	0,0	0,0	0,0	0,0	0,0	0,0	0,0	0,0	0,0	0,0	0,0	Industria
Ambiente	0,9	1,1	9,5	0,3	0,4	0,6	0,4	0,7	0,6	1,1	0,5	0,8	1,0	0,8	Ambiente
Orden público y seguridad	0,1	0,1	7,4	0,0	0,0	0,1	0,1	0,0	0,1	0,1	3,7	0,1	0,2	0,1	Orden público y seguridad
Pesca	0,0	0,0	0,2	0,0	0,0	0,0	0,0	0,2	0,1	0,0	0,0	0,0	0,0	0,0	Pesca
Planeamiento, gestión y reserva	1,8	6,1	37,0	0,3	1,3	2,3	2,4	2,2	2,4	2,9	1,8	2,0	0,9	2,7	Planeamiento, gestión y reserva
Protección social	0,4	0,9	7,3	0,3	0,1	0,3	0,1	0,1	0,1	0,1	0,2	0,3	0,1	0,2	Protección social
Salud	1,2	1,8	9,6	0,1	0,2	0,3	0,3	0,3	0,3	0,7	0,2	0,2	0,1	1,9	Salud
Saneamiento	6,9	9,9	46,6	0,3	0,7	2,4	2,6	3,5	3,5	1,7	1,5	0,6	2,1	3,5	Saneamiento
Trabajo	0,4	0,3	2,4	0,0	0,0	0,1	0,0	0,1	0,0	0,0	0,0	0,0	0,0	0,0	Trabajo
Transporte y comunicaciones	5,2	11,1	103,7	0,9	3,0	4,3	12,6	16,1	1,9	7,5	3,9	6,5	9,3	10,7	Transporte y comunicaciones
Turismo	0,0	0,0	0,1	0,0	0,0	0,0	0,0	0,1	0,1	0,0	0,0	0,1	0,0	0,0	Turismo
Vivienda y desarrollo urbano	1,0	2,3	19,8	0,0	0,1	0,4	0,6	0,3	1,3	2,3	-0,1	1,1	4,4	2,2	Vivienda y desarrollo urbano
<b>TOTAL INVERSIONES</b>	<b>21,1</b>	<b>44,3</b>	<b>313,4</b>	<b>3,4</b>	<b>7,0</b>	<b>18,7</b>	<b>21,1</b>	<b>26,9</b>	<b>13,5</b>	<b>25,2</b>	<b>15,7</b>	<b>25,9</b>	<b>30,5</b>	<b>34,2</b>	<b>TOTAL INVERSIONES</b>

1/ Información actualizada al 31 de diciembre de 2015.

Fuente: Ministerio de Economía y Finanzas.

Elaboración: BCRP Sucursal Iquitos. Departamento de Estudios Económicos.



Anexo Nº 17

**LORETO: DEPÓSITOS <sup>1/</sup>**  
(Saldos en millones de nuevos soles)

	2014		2015											
	Nov.	Dic.	Ene.	Feb.	Mar.	Abr.	May.	Jun.	Jul.	Ago.	Set.	Oct.	Nov.	
A. BANCA MÚLTIPLE	631	700	704	716	698	661	648	671	652	679	673	720	734	A. BANCA MÚLTIPLE
B. EMPRESAS FINANCIERAS	2	2	2	2	2	2	2	2	2	2	2	2	2	B. EMPRESAS FINANCIERAS
C. CAJAS MUNICIPALES Y RURALES	177	182	180	182	181	188	186	188	183	185	185	190	187	C. CAJAS MUNICIPALES Y RURALES
D. BANCO DE LA NACIÓN	145	161	159	154	173	171	161	173	177	185	174	170	159	D. BANCO DE LA NACIÓN
<b>TOTAL DEPÓSITOS DE LORETO</b>	<b>956</b>	<b>1045</b>	<b>1046</b>	<b>1054</b>	<b>1054</b>	<b>1021</b>	<b>997</b>	<b>1034</b>	<b>1015</b>	<b>1051</b>	<b>1033</b>	<b>1083</b>	<b>1082</b>	<b>TOTAL DEPÓSITOS DE LORETO</b>

1/ cifras preliminares.

Fuente: Superintendencia de Banca, Seguros y AFP.

Elaboración: BCRP Sucursal Iquitos. Departamento de Estudios Económicos.

Anexo Nº 18

**LORETO: CRÉDITO <sup>1/</sup>**  
**(Saldos en millones de nuevos soles)**

	2014		2015											
	Nov.	Dic.	Ene.	Feb.	Mar.	Abr.	May.	Jun.	Jul.	Ago.	Set.	Oct.	Nov.	
A. BANCA MÚLTIPLE	1 479	1 480	1 476	1 469	1 480	1 500	1 501	1 518	1 512	1 540	1 543	1 565	1 577	A. BANCA MÚLTIPLE
B. EMPRESAS FINANCIERAS	89	90	91	91	75	76	78	79	80	82	83	84	86	B. EMPRESAS FINANCIERAS
C. CAJAS Y EDPYMES	258	256	257	253	253	257	259	260	261	257	261	262	266	C. CAJAS Y EDPYMES
D. BANCO DE LA NACIÓN <sup>2/</sup>	158	159	162	164	166	167	168	169	170	172	173	174	174	D. BANCO DE LA NACIÓN <sup>2/</sup>
E. AGROBANCO <sup>3/</sup>	30	34	36	38	40	43	45	47	48	50	51	53	55	E. AGROBANCO <sup>3/</sup>
<b>CRÉDITO TOTAL DE LORETO</b>	<b>2 015</b>	<b>2 019</b>	<b>2 021</b>	<b>2 016</b>	<b>2 015</b>	<b>2 042</b>	<b>2 051</b>	<b>2 072</b>	<b>2 070</b>	<b>2 100</b>	<b>2 111</b>	<b>2 138</b>	<b>2 158</b>	<b>CRÉDITO TOTAL DE LORETO</b>
- Moneda Nacional	1 728	1 725	1 717	1 729	1 747	1 804	1 816	1 853	1 850	1 867	1 895	1 915	1 933	- Moneda Nacional
- Moneda Extranjera	286	294	304	286	268	238	235	220	220	233	216	223	225	- Moneda Extranjera

1/ Cifras preliminares.

2/ Sólo considera los créditos de consumo e hipotecario.

3/ No considera los créditos a las demás empresas del Sistema Financiero.

Fuente: Superintendencia de Banca, Seguros y AFP.

Elaboración: BCRP Sucursal Iquitos. Departamento de Estudios Económicos.

Anexo Nº 19

LORETO: TASA DE MOROSIDAD <sup>1/</sup>  
(En porcentaje)

ENTIDADES FINANCIERAS	2014		2015										ENTIDADES FINANCIERAS	
	Nov.	Dic.	Ene.	Feb.	Mar.	Abr.	May.	Jun.	Jul.	Ago.	Set.	Oct.		Nov.
Banca Múltiple	5,4	4,6	5,1	5,1	5,0	5,2	5,7	5,4	5,9	5,9	6,1	6,4	n.d.	Banca Múltiple
Empresas Financieras	6,5	6,3	6,9	7,1	6,2	6,3	6,4	6,6	6,9	7,0	7,2	6,9	n.d.	Empresas Financieras
Cajas Municipales	7,7	7,5	7,8	6,1	6,4	6,3	6,5	6,2	7,3	7,7	7,9	7,7	n.d.	Cajas Municipales
Cajas Rurales de Ahorro y Crédito	-	-	-	-	-	-	-	-	-	-	-	-	-	Cajas Rurales de Ahorro y Crédito
EDPYMEs	6,5	6,1	7,1	6,5	5,9	7,4	7,8	7,1	6,6	6,3	6,0	6,1	n.d.	EDPYMEs
Banco de la Nación <sup>2/</sup>	2,1	2,1	2,0	2,0	2,0	2,1	2,3	2,8	2,9	3,0	3,2	2,9	n.d.	Banco de la Nación <sup>2/</sup>
Agrobanco <sup>3/</sup>	1,5	1,2	1,4	1,1	0,9	1,0	0,9	0,6	1,4	2,9	1,6	1,9	n.d.	Agrobanco <sup>3/</sup>
<b>TOTAL</b>	<b>5,5</b>	<b>4,8</b>	<b>5,2</b>	<b>5,0</b>	<b>4,8</b>	<b>5,0</b>	<b>5,4</b>	<b>5,2</b>	<b>5,8</b>	<b>5,9</b>	<b>6,0</b>	<b>6,2</b>	<b>n.d.</b>	<b>TOTAL</b>

<sup>1/</sup> cifras preliminares, calculadas en base a: (créditos vencidos + créditos en cobranza judicial) / colocaciones brutas.

<sup>2/</sup> Solo considera los créditos de consumo e hipotecario.

<sup>3/</sup> No considera los créditos a las demás empresas del Sistema Financiero.

Fuente: Superintendencia de Banca, Seguros y AFP.

Elaboración: BCRP Sucursal Iquitos. Departamento de Estudios Económicos.