

BANCO CENTRAL DE RESERVA DEL PERÚ
SUCURSAL IQUITOS



LORETO: Síntesis de Actividad Económica
MAYO 2015¹

Departamento de Estudios Económicos

El Banco Central de Reserva del Perú (BCRP) ha considerado presentar un conjunto de indicadores sectoriales de actividad económica con la finalidad de poder realizar el seguimiento del desempeño de la economía departamental. Para el sector real, se ha utilizado el Valor Bruto de Producción a precios del año 2007 para los sectores disponibles. Cabe señalar que a partir de enero 2014, el Instituto Nacional de Estadística (INEI) ha realizado el cambio de año base (de 1994 a 2007) para la construcción del Producto Bruto Interno (PBI) nacional, estando en elaboración la desagregación departamental. En la medida que se publique referida información, el BCRP volvería a elaborar para cada departamento un indicador agregado de actividad económica.

¹ En el presente informe participaron Arnulfo Cumbicus y Mario López.

ÍNDICE

Página

RESUMEN EJECUTIVO	3
I. ACTIVIDAD PRODUCTIVA	5
1. Actividad primaria	5
1.1. Sector agropecuario	5
1.2. Sector pesca.....	6
1.3. Sector minería	7
2. Otros indicadores sectoriales	8
2.1 Sector manufactura	8
2.2 Arribos a los establecimientos de hospedaje.....	10
II. ASPECTOS LABORALES	11
1. Empleo	11
III. SECTOR EXTERNO	12
1. Exportaciones.....	12
IV. CRÉDITO Y DEPÓSITOS	12
1. Crédito	12
2. Depósitos.....	14
V. GASTO PÚBLICO NO FINANCIERO.....	16
1. Gasto corriente no financiero	16
2. Inversión pública.....	17
VI. ANEXOS	18



RESUMEN EJECUTIVO

Principales hechos de importancia

- En mayo se contrajeron los sectores **agropecuario** (-3,8 por ciento); **pesca** (-11,7 por ciento) y; **minería** (-32,5 por ciento).
- En **otros indicadores de actividad económica** crecieron la producción manufacturera (16,5 por ciento), el crédito total (11,5 por ciento) y el crédito hipotecario (9,9 por ciento). En cambio, se contrajeron la inversión pública (-28,7 por ciento), número de arribos de turistas a los establecimientos de hospedaje (-6,8 por ciento), empleo en empresas privadas formales (-2,6 por ciento) y el crédito de consumo (-1,8 por ciento).

Actividad primaria

- El **sector agropecuario** se redujo en 3,8 por ciento interanual en mayo, inducido por la contracción de los sub-sectores agrícola (-4,1 por ciento) y pecuario (-2,9 por ciento); el caso agrícola se explicó por la menor producción de plátano, yuca, maíz choclo y caña de azúcar; y el caso pecuario se vinculó a la menor producción de carne de aves y porcino.
- El **sector pesca** cayó en 11,7 por ciento interanual, inducido por la menor pesca de peces ornamentales vivos; así como, el menor desembarque de pescado para consumo humano, el cual registró una disminución de 12,5 por ciento, debido al menor ingreso de pescado fresco. La venta de peces ornamentales vivos registró una caída de 9,7 por ciento, explicado por las menores ventas en el mercado externo.
- La **minería** registró una disminución de 32,5 por ciento interanual en mayo; se registró una caída generalizada en todos los lotes en operación, en particular los lotes 67, 1-AB y 8, como consecuencia del menor precio internacional del petróleo crudo. Además los lotes 1-AB y 8 enfrentan conflictos sociales y ambientales; y el lote 67 opera en su nivel mínimo de producción.

Otros indicadores de actividad económica

- La **producción manufacturera** registró un crecimiento de 16,5 por ciento interanual en mayo, impulsado por la expansión de la industria primaria. En el periodo enero-mayo, el sector manufactura creció en 8,9 por ciento interanual, inducido por la expansión de la industria primaria y no primaria.
- De acuerdo con información del Ministerio de Comercio Exterior y Turismo, en mayo, arribaron 43 698 turistas a los establecimientos de hospedaje, menores en 6,8 por ciento frente a similar mes del año anterior, debido al menor flujo de turistas nacionales. En el periodo enero-mayo el número de arribos de turistas a establecimientos de hospedaje disminuyó en 2,9 por ciento interanual.
- El **empleo** en empresas privadas formales de 10 y más trabajadores en Iquitos registró una contracción de 2,6 por ciento interanual en mayo, debido al menor requerimiento de trabajadores en las cinco ramas de actividad, en particular Transporte y Comunicaciones y, Primaria. En el periodo enero-mayo el empleo disminuyó en 1,2 por ciento interanual.
- El **crédito total** en Loreto se incrementó en 11,5 por ciento interanual en mayo, a S/. 2 051 millones; asimismo, los **créditos de empresas e hipotecario** registraron crecimientos de 18,7 por ciento y 9,9 por ciento, respectivamente.
- La **inversión pública** registró una contracción de 28,7 por ciento interanual en mayo, explicada por el menor nivel de ejecución en el gobierno regional y gobierno nacional. Entre los proyectos avanzados están los del **gobierno nacional** que gastó S/. 1,9 millones en el

mejoramiento de la productividad agropecuaria mediante el fortalecimiento de capacidades y transferencia tecnológica en 35 comunidades nativas de las cuencas de los ríos Pastaza, Tigre, Corrientes y Marañón; el **gobierno regional** no avanzó en proyectos de gran envergadura; y los **gobiernos locales** gastaron S/. 12,0 millones en el mejoramiento y construcción de la carretera Santa Clara, en el distrito de San Juan Bautista.

Cuadro N° 1
OTROS INDICADORES DE ACTIVIDAD ECONÓMICA
 (Variación % respecto a similar mes del año anterior)

	Dic.14	Ene.15	Feb.15	Mar.15	Abr.15	May.15
Producción industrial 1/	↓ -7,3	↑ 12,1	↓ -6,5	↑ 23,2	↑ 0,8	↑ 16,5
Arribos a los establecimientos hospedaje	↓ -5,4	↓ -2,7	↓ -2,3	↑ 1,2	↓ -3,7	↓ -6,8
Empleo formal urbano 2/	↓ -1,5	↓ -0,5	↓ -0,3	↓ -1,2	↓ -1,6	↓ -2,6
Crédito total	↑ 14,3	↑ 13,6	↑ 13,2	↑ 10,8	↑ 12,4	↑ 11,5
Créditos de consumo	↑ 11,9	↑ 12,6	↑ 12,8	↑ 12,3	↑ 12,1	↓ -1,8
Crédito hipotecario	↑ 14,6	↑ 13,0	↑ 11,7	↑ 7,8	↑ 7,4	↑ 9,9
Inversión pública 1/	↓ -30,6	↑ 45,3	↓ -53,5	↓ -62,3	↓ -52,1	↓ -28,7

1/ En términos reales.

2/ En empresas de 10 a más trabajadores situadas en la ciudad de Iquitos.

Fuentes: BCRP - Sucursal Iquitos, SBS, MTPE y MEF.

I. ACTIVIDAD PRODUCTIVA

1. Actividad primaria

1.1. Sector agropecuario

- La actividad agropecuaria registró una disminución de 3,8 por ciento interanual en mayo, explicada por la contracción de los sub-sectores agrícola y pecuario.
- En el periodo enero-mayo de 2015, la producción agropecuaria acumuló una disminución de 3,7 por ciento interanual, inducida por la contracción de los sub-sectores agrícola y pecuario, lo que estuvo asociado a la pérdida de cultivos e intensas lluvias.

Cuadro N° 2
PRODUCCIÓN PRINCIPALES PRODUCTOS AGROPECUARIOS^{1/}
(Toneladas)

Sub-sectores	Estructura Porcentual 2013 ^{2/}	Mayo				Enero - Mayo			
		2014	2015	Var. %	Contribución ^{3/}	2014	2015	Var. %	Contribución ^{3/}
AGRÍCOLA	83,3			-4,1	-3,1			-4,6	-3,6
Orientado a la industria	18,0			1,0	0,1			-6,2	-1,0
Caña de azúcar	1,5	12 339	11 961	-3,1	-0,1	69 186	61 076	-11,7	-0,2
Palma aceitera	5,3	10 334	10 331	0,0	0,0	49 192	47 307	-3,8	-0,3
Maíz amarillo duro	11,0	664	769	15,8	0,2	23 094	21 232	-8,1	-0,6
Cacao	0,3	3	3	0,0	0,0	116	137	18,1	0,0
Orientado al mercado interno	65,2			-5,2	-3,2			-4,2	-2,6
Arroz cáscara	14,0	498	505	1,4	0,0	18 254	12 222	-33,0	-2,3
Yuca	20,0	24 029	22 882	-4,8	-1,1	135 254	139 554	3,2	0,7
Plátano	14,5	23 570	21 553	-8,6	-2,0	118 382	114 506	-3,3	-0,6
Maíz choclo	1,7	488	427	-12,5	-0,1	6 040	4 836	-19,9	-0,3
Piña	1,0	338	341	0,9	0,0	5 073	3 755	-26,0	-0,2
Otros	13,9	17 594	17 198	0,0	0,0	112 010	108 468	0,8	0,1
PECUARIO	16,7			-2,9	-0,8			-0,5	-0,1
Carne de aves ^{4/}	11,8	1 695	1 627	-4,0	-0,7	8 913	8 717	-2,2	-0,3
Carne de porcino ^{4/}	1,2	188	158	-16,0	-0,3	951	869	-8,6	-0,1
Carne de vacuno ^{4/}	0,8	132	128	-3,0	0,0	602	642	6,6	0,1
Huevos	2,0	306	351	14,7	0,4	1 354	1 577	16,5	0,3
Leche	0,3	203	215	5,9	0,0	1 015	1 047	3,2	0,0
Otros	0,6	133	115	-13,9	-0,1	635	613	-3,8	0,0
SECTOR AGROPECUARIO	100,0			-3,8	-3,8			-3,7	-3,7

1/ Cifras preliminares.

2/ A precios de 2007.

3/ En base a la estructura porcentual de similar periodo de 2014.

4/ Peso neto.

Fuente: MINAGRI-Loreto.

Elaboración: BCRP, Sucursal Iquitos. Departamento de Estudios Económicos.

- El sub-sector agrícola cayó en 4,1 por ciento interanual en mayo, inducido por la menor producción de plátano, yuca, maíz choclo y caña de azúcar, los cuales fueron afectados por las inundaciones ante el desborde de los ríos. En el periodo enero-mayo de 2015, la producción agrícola acumuló una disminución de 4,6 ciento interanual, explicada por la pérdida de plantaciones durante el periodo lluvioso y las inundaciones suscitadas.
- El sub-sector pecuario registró una disminución de 2,9 por ciento interanual en mayo, explicada por la menor producción de carne de aves y porcino. En el periodo enero-mayo de 2015, la producción pecuaria acumuló una contracción de 0,5 por ciento interanual.

- En mayo, las áreas sembradas registraron una disminución de 22,7 por ciento respecto a similar mes de la campaña anterior, debido a la menor disponibilidad de áreas y de semillas.
- En la campaña 2014-2015, periodo agosto-mayo, las siembras crecieron en 6,9 por ciento (6 671 hectáreas más) frente a similar periodo de la campaña anterior, debido al adelanto de siembras en meses anteriores a la ocurrencia del periodo lluvioso; destacan las mayores áreas sembradas de yuca, maíz amarillo duro, arroz y plátano.

Cuadro N° 3
SUPERFICIE SEMBRADA 1/
(Hectáreas)

	Campaña Agrícola ^{2/}		Variación	
	2013/2014	2014/2015	Absoluta	Porcentual
CULTIVOS TRANSITORIOS	86 843	92 465	5 622	6,5
Arroz cáscara	20 246	21 266	1 020	5,0
Maíz amarillo	25 544	27 918	2 374	9,3
Maíz choclo	3 531	3 701	170	4,8
Yuca	31 500	34 430	2 930	9,3
Frijol grano seco	1 934	448	-1 486	-76,8
Frijo caupí	1 295	1 329	34	2,6
Otros	2 793	3 373	580	20,8
CULTIVOS PERMANENTES	9 432	10 481	1 049	11,1
Palma aceitera	1 404	833	-571	-40,7
Plátano	5 681	6 198	517	9,1
Camu camu	1	15	14	-
Otros	2 346	3 435	1 089	46,4
Total	96 275	102 946	6 671	6,9

1/ Cifras preliminares.

2/ De agosto a mayo.

Fuente: Dirección Regional del MINAGRI de Loreto.

Elaboración: BCRP, Sucursal Iquitos. Departamento de Estudios Económicos

1.2. Sector pesca

- En mayo, el VBP² del sector pesca cayó en 11,7 por ciento interanual, inducido por la menor venta de peces ornamentales vivos; así como, el menor desembarque de pescado para consumo humano, el cual registró una disminución de 12,5 por ciento, debido al menor ingreso de pescado fresco. La venta de peces ornamentales vivos registró una caída de 9,7 por ciento, explicado por las menores ventas en el mercado externo.
- En el periodo enero-mayo de 2015, el sector pesca acumuló una contracción de 7,7 por ciento interanual, explicada por el menor desembarque de pescado para consumo humano; mientras que, peces ornamentales se expandió en 19,7 por ciento interanual.

² Valor bruto de la producción.

Cuadro N° 4
SECTOR PESCA 1/
(Toneladas y miles de unidades)

	Mayo			Enero - Mayo		Var. %
	2014	2015	Var. %	2014	2015	
Consumo Humano (toneladas)	572	500	-12,5	2 612	2 215	-15,2
Fresco	495	437	-11,7	2 312	1 952	-15,6
Llambina	31	65	109,7	320	461	44,1
Ractacara	19	32	66,4	185	209	12,8
Boquichico	191	130	-31,8	554	408	-26,3
Palometa	41	27	-33,5	144	81	-43,6
Sardina	16	12	-27,3	80	41	-49,2
Otras especies	197	171	-13,1	1 029	752	-26,9
Salpreso	26	26	-1,4	141	127	-10,2
Seco-salado	51	38	-25,7	159	137	-13,9
Ornamentales (miles de unidades)	655	592	-9,7	2 259	2 705	19,7
Mercado Interno	14	31	117,9	98	219	123,0
Mercado Externo	641	561	-12,5	2 161	2 486	15,0
SECTOR PESCA 2/			-11,7			-7,7

1/ Cifras preliminares.

2/ A precios de 2007.

Fuente: Dirección Regional de PRODUCE de Loreto.

Elaboración: BCRP, Sucursal Iquitos. Departamento de Estudios Económicos

1.3. Sector minería

- La producción fiscalizada de petróleo crudo registró una disminución de 32,5 por ciento interanual en mayo; se registró una caída generalizada en todos los lotes en operación, en particular los lotes 67, 1-AB y 8, como consecuencia del menor precio internacional del petróleo crudo. Además los lotes 1-AB y 8 enfrentan conflictos sociales y ambientales; y el lote 67 opera en su nivel mínimo de producción.
- En el periodo enero-mayo de 2015, la producción fiscalizada de petróleo crudo registró una contracción de 26,9 por ciento interanual, debido al menor precio internacional del crudo.

Cuadro N° 5
SECTOR MINERÍA 1/

(Variación % real respecto a similar periodo del año anterior)

Hidrocarburos	Estructura Porcentual	Mayo				Enero - Mayo			
		2013 ^{2/}	2014	2015	Var. % Contribución ^{3/}	2014	2015	Var. % Contribución ^{3/}	
		Petróleo crudo	100,0	891	601	-32,5	-32,5	4 195	3 065
SECTOR MINERÍA 2/	100,0			-32,5	-32,5			-26,9	-26,9

1/ Cifras preliminares.

2/ A precios de 2007.

3/ En base a la estructura porcentual de similar periodo de 2014.

Fuente: PerúPetro S.A.

Elaboración: BCRP, Sucursal Iquitos. Departamento de Estudios Económicos.



Gráfico N° 1
PRODUCCIÓN DE PETRÓLEO CRUDO
Var. % respecto a similar periodo del año anterior

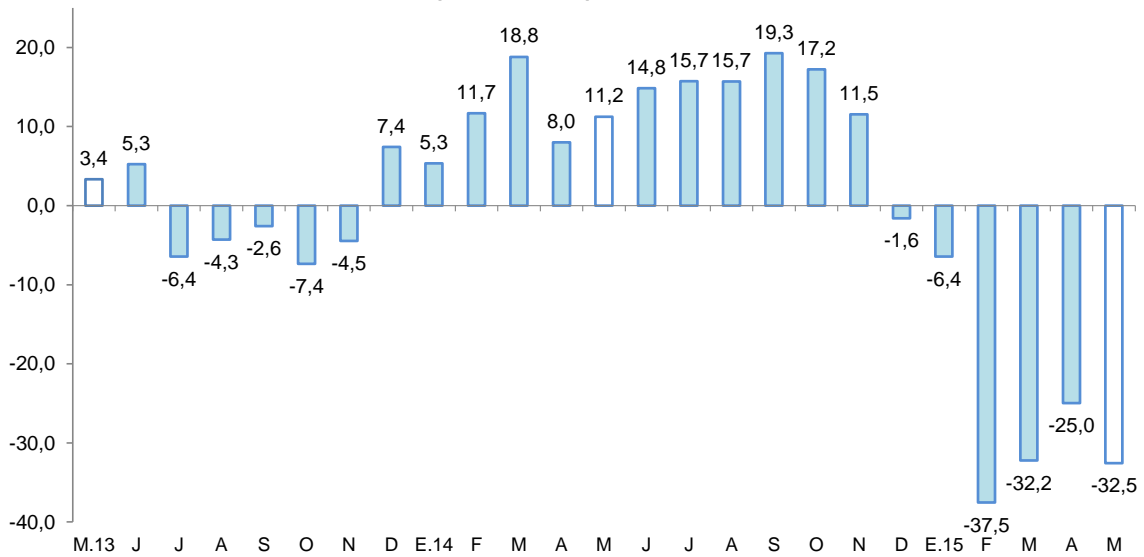

Fuente: Perupetro S.A.
Elaboración: BCRP, Sucursal Iquitos. Departamento de Estudios Económicos.

Gráfico N° 2
PRECIO INTERNACIONAL DEL PETRÓLEO-WTI
(US\$ por barril)

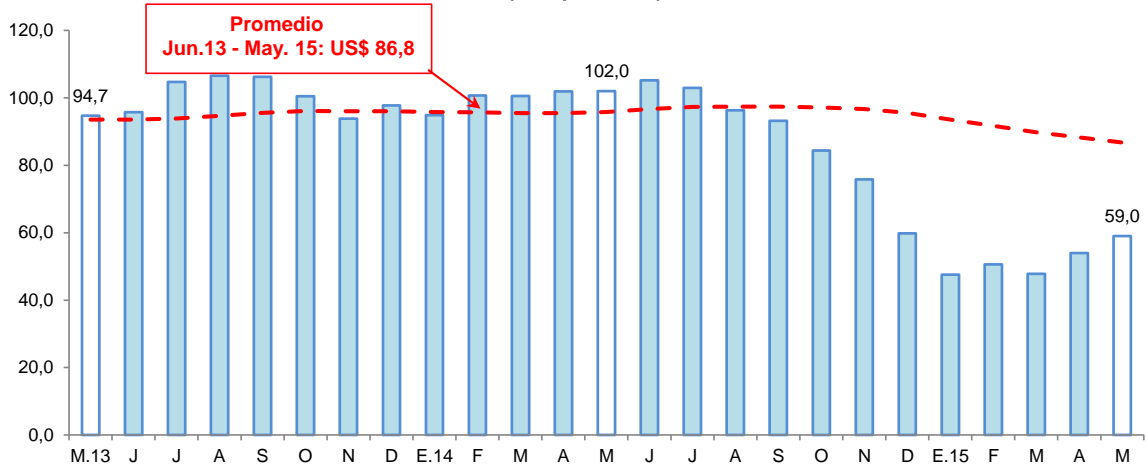

Fuente: Bloomberg.
Elaboración: BCRP, Sucursal Iquitos. Departamento de Estudios Económicos.

2. Otros indicadores sectoriales

2.1 Sector manufactura

- La actividad manufacturera registró un crecimiento de 16,5 por ciento interanual en mayo, impulsado por la expansión de la industria primaria.
- En el periodo enero-mayo de 2015, el sector manufactura creció en 8,9 por ciento interanual, inducido por la expansión de la industria primaria y no primaria.

Cuadro N° 6
SECTOR MANUFACTURA 1/
 (Var. % real respecto a similar periodo del año anterior)

Ramas de actividad	Estructura Porcentual 2013 ^{2/}	Mayo		Enero - Mayo	
		Var. %	Contribución ^{3/}	Var. %	Contribución ^{3/}
MANUFACTURA PRIMARIA	58,5	30,2		10,8	
Productos cárnicos	0,0	29,0	0,0	-3,6	0,0
Refinación de petróleo	58,5	30,2	16,9	10,8	6,7
MANUFACTURA NO PRIMARIA	41,5	-0,8		5,9	
Conservas de palmito	0,3	0,4	0,0	1,2	0,0
Productos lácteos	0,1	-12,7	0,0	-5,3	0,0
Pilado de arroz	0,0	-	-	-	-
Alimentos para animales	0,0	68,0	0,0	35,7	0,0
Productos de panadería	0,1	-1,7	0,0	15,1	0,0
Bebidas malteadas	0,3	-8,7	0,0	-21,7	-0,1
Bebidas gaseosas	4,9	-12,8	-0,6	-2,1	-0,1
Madera aserrada	20,2	-11,1	-2,7	-6,0	-1,1
Triplay	8,1	3,1	0,2	9,9	0,7
Periódicos	0,1	0,0	0,0	-2,2	0,0
Impresión	0,1	-63,4	0,0	-26,7	0,0
Oxígeno industrial	0,1	0,0	0,0	0,0	0,0
Ladrillos	0,0	-	-	-	-
Mallas metálicas	0,0	-91,7	0,0	24,1	0,0
Motores para pozos	0,1	-	-	-27,4	0,0
Bombas para pozos	0,1	-100,0	-0,1	-52,0	-0,1
Motocicletas y motokar	7,0	41,4	2,8	47,0	2,9
SECTOR MANUFACTURA	100,0	16,5	16,5	8,9	8,9

1/ Cifras preliminares.

2/ A precios de 2007.

3/ En base a la estructura porcentual de similar periodo de 2014.

Fuente: Dirección Regional de la Producción y Empresas.

Elaboración: BCRP, Sucursal Iquitos. Departamento de Estudios Económicos.

- La industria primaria creció en 30,2 por ciento frente a mayo del año anterior, debido a la mayor producción de refinados de petróleo crudo. En el periodo enero-mayo de 2015 acumuló un crecimiento de 10,8 por ciento interanual.
- La industria no primaria se contrajo en 0,8 por ciento interanual en mayo, inducida por la menor producción de madera aserrada y bebidas gaseosas, aunado la ausencia de producción y ensamblaje de motores y bombas para pozos petroleros; sin embargo, contrarrestada, en parte, por la mayor producción de motokar y motocicletas, y de triplay. En el periodo enero-mayo de 2015, la industria no primaria avanzó en 5,9 por ciento interanual, sustentada por la mayor producción de motokar y motocicletas, y triplay.

Gráfico N° 3
MANUFACTURA NO PRIMARIA
(Var. % real respecto a similar periodo del año anterior)

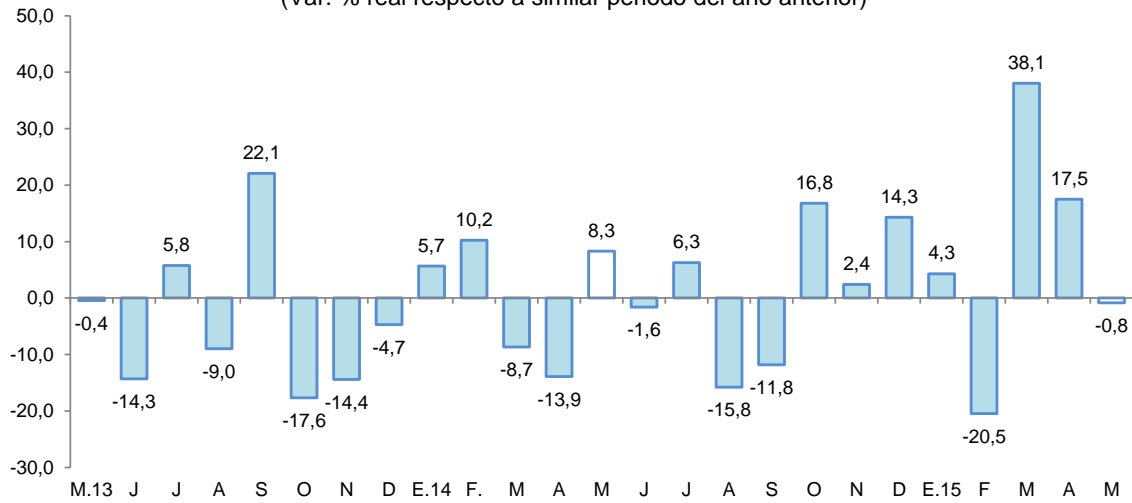

Fuente: BCRP, Sucursal Iquitos. Departamento de Estudios Económicos.

2.2 Arribos a los establecimientos de hospedaje

- De acuerdo con información del Ministerio de Comercio Exterior y Turismo, en mayo arribaron 43 698 turistas a los establecimientos de hospedaje, menores en 6,8 por ciento frente a similar mes del año anterior, debido al menor flujo de turistas nacionales. El turismo interno disminuyó en 8,8 por ciento, mientras el receptivo aumentó en 3,9 por ciento.
- En el periodo enero-mayo de 2015, el número de arribos de turistas a establecimientos de hospedaje disminuyó en 2,9 por ciento interanual, pero la variación promedio acumulada en los 12 últimos meses fue de 0,6 por ciento.

Gráfico N° 4
ARRIBOS A ESTABLECIMIENTOS DE HOSPEDAJE
(Variación %)

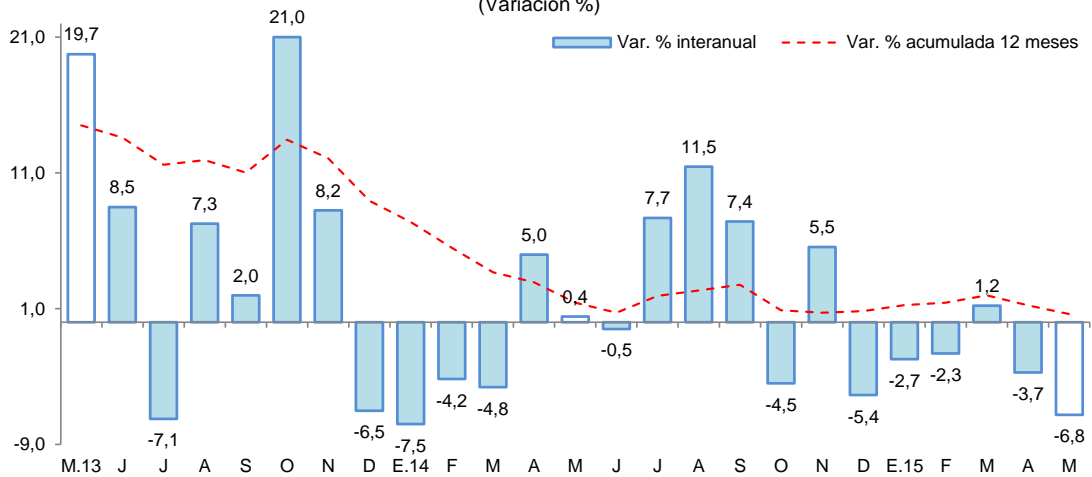

Fuente: MINCETUR.

II. ASPECTOS LABORALES

1. Empleo

- El empleo en empresas privadas formales de 10 y más trabajadores en Iquitos cayó en 2,6 por ciento interanual en mayo, debido al menor requerimiento de trabajadores en las cinco ramas de actividad, en particular Transporte y Comunicaciones (-6,6 por ciento) y Primaria (-5,5 por ciento).
- En el periodo enero-mayo de 2015, el empleo en empresas privadas formales registró una disminución promedio de 1,2 por ciento interanual.

Cuadro N° 7
CIUDAD DE IQUITOS: ÍNDICE MENSUAL DE EMPLEO EN EMPRESAS PRIVADAS
FORMALES DE 10 A MÁS TRABAJADORES, POR RAMA DE ACTIVIDAD^{1/}
 (Octubre 2010=100)

Rama de Actividad	Mayo			Enero - Mayo		
	2014	2015	Var. %	2014	2015	Var. %
Primaria ^{2/}	92,2	87,1	-5,5	93,4	91,7	-1,8
Manufactura	97,7	95,4	-2,4	97,8	92,5	-5,5
Comercio	120,5	119,9	-0,5	118,7	122,6	3,3
Transporte y Comunicaciones	107,9	100,8	-6,6	109,3	104,5	-4,4
Servicios ^{3/}	109,6	108,6	-0,9	105,0	104,7	-0,3
Total	105,7	103,0	-2,6	104,4	103,1	-1,2

Nota: La información corresponde al primer día de cada mes.

1/ Cifras preliminares.

2/ Conformada por las subramas agricultura, pesca e hidrocarburos.

3/ Conformada por las subramas servicios prestados a empresas, restaurantes y hoteles, establecimientos financieros, enseñanza, servicios sociales y comunales; y electricidad, gas y agua.

Fuente: MTPE – Encuesta Nacional de Variación Mensual del Empleo (ENVME).

Gráfico N° 5
CIUDAD DE IQUITOS: EMPLEO FORMAL URBANO EN EMPRESAS DE 10 A MÁS
TRABAJADORES
 (Var. % respecto a similar periodo del año anterior)

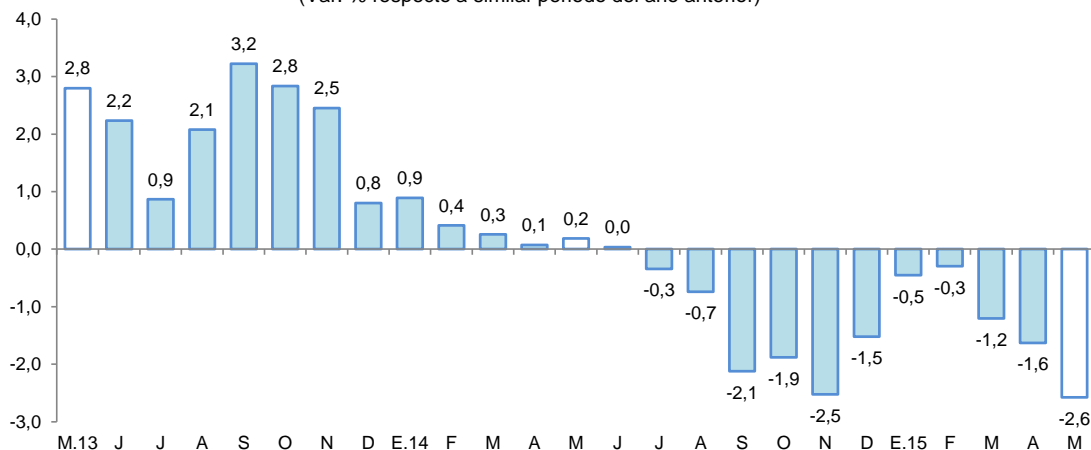

Fuente: MTPE – Encuesta Nacional de Variación Mensual del Empleo (ENVME).

III. SECTOR EXTERNO

1. Exportaciones

- Las exportaciones de Loreto (US\$ 1,6 millones) se contrajeron en 76,3 por ciento interanual en mayo, debido a menores volúmenes exportados de combustibles y maderas.
- En el periodo enero-mayo de 2015, las exportaciones registraron una disminución de 52,3 por ciento interanual, explicada por los menores volúmenes exportados de petróleo crudo y derivados, y de maderas, en particular madera aserrada.

Cuadro N° 8
EXPORTACIONES POR GRUPO DE PRODUCTOS^{1/}
 (Valor FOB en millones de US\$)

TIPO	Estructura % ^{3/}	Mayo			Enero - Mayo		
		2014	2014	2015	Var. %	2014	2015
PRODUCTOS TRADICIONALES	67,3	2,1	0,4	-81,8	11,0	1,6	-85,4
Petróleo crudo y derivados	67,3	2,1	0,4	-81,8	11,0	1,6	-85,4
PRODUCTOS NO TRADICIONALES	32,7	4,8	1,2	-75,7	13,4	10,0	-25,9
Agropecuarios	1,0	0,2	0,1	-37,3	0,6	0,5	-1,8
Pesqueros	3,4	0,3	0,2	-30,6	1,7	1,4	-16,7
Maderas	26,3	4,2	0,5	-87,0	10,4	6,9	-34,0
Otros no tradicionales	2,0	0,1	0,3	121,4	0,7	1,1	48,6
Otras exportaciones 2/	0,0	0,0	0,1	-	0,0	0,1	-
TOTAL EXPORTACIONES	100,0	7,0	1,6	-76,3	24,5	11,7	-52,3

1/ Cifras preliminares.

2/ Incluye reparación de bienes de capital, equipo petrolero y partes para helicópteros.

3/ En base a la estructura de similar periodo de 2014.

Fuente: SUNAT.

Elaboración: BCRP, Sucursal Iquitos. Departamento de Estudios Económicos.

- Las exportaciones de productos tradicionales registraron una caída de 81,8 por ciento interanual en mayo, explicada por los menores volúmenes exportados de los derivados de petróleo crudo. En el periodo enero-mayo de 2015, las exportaciones tradicionales acumularon una disminución de 85,4 por ciento interanual.
- Las exportaciones de productos no tradicionales disminuyeron en 75,7 por ciento interanual, debido a las menores ventas de maderas, productos agropecuarios (conservas de palmito,) y pesqueros (peces ornamentales vivos). En el periodo enero-mayo de 2015, las exportaciones no tradicionales registraron una contracción de 25,9 por ciento interanual.
- En el periodo enero-mayo los principales mercados de destino de las exportaciones fueron México, Estados Unidos y Hong Kong. El primero de ellos adquirió el 28,7 por ciento del valor de los productos; Estados Unidos el 14,6 por ciento y Hong Kong el 14,1 por ciento.

IV. CRÉDITO Y DEPÓSITOS

1. Crédito

- El crédito en Loreto aumentó en 11,5 por ciento respecto a mayo del año anterior. En la banca múltiple, que canaliza el 73,2 por ciento del total, el crédito creció en 11,4 por ciento interanual; en tanto que, en las instituciones no bancarias, la expansión fue de 5,8 por ciento. Al finalizar el mes, el crédito registró un saldo de S/. 2 051 millones, de los cuales, el 88,5 por ciento, es decir S/. 1 816 millones, se encuentra colocado en moneda nacional.



Cuadro N° 9
LORETO: SALDO DE CRÉDITOS, NOMINAL SBS

En millones de nuevos soles

	Estructura % May-15	Mayo		Var.% Nominal May-15 / May-14
		2014	2015	
Banco de la Nación	8,2	154	168	9,7
Agrobanco	2,2	20	45	129,0
Banca Múltiple	73,2	1 348	1 501	11,4
Instituciones No Bancarias	16,4	318	337	5,8
Financieras	3,8	78	78	0,3
Cajas Municipales	12,3	233	252	8,0
Cajas Rurales	0,0	0	0	-
Edpymes	0,3	7	7	-6,3
Arrendamiento Financiero	0,0	0	0	-
TOTAL	100,0	1 839	2 051	11,5
Empresas	64,8	1 120	1 330	18,7
Personas	35,2	719	721	0,4
Consumo	28,0	584	573	-1,8
Hipotecario	7,2	134	148	9,9
MN	88,5	1 555	1 816	16,7
ME	11,5	284	235	-17,1
ME (Mill. US\$)		103	75	-27,4

Fuente: SBS y AFP.

Elaboración: BCRP, Sucursal Iquitos. Departamento de Estudios Económicos.

- El ratio crédito/depósitos totales pasó de 2,10 en mayo del año anterior a 2,06 en mayo de 2015, es decir, disminuyó en 0,04 puntos porcentuales. Este ratio al ser mayor que la unidad, indica que Loreto es un departamento demandante neto de crédito.
- Según tipo de crédito, destaca el crecimiento interanual del segmento empresas (18,7 por ciento) e hipotecario (9,9 por ciento); mientras que, consumo se redujo en 1,8 por ciento.

Gráfico N° 6

LORETO: EVOLUCIÓN DEL CRÉDITO
(Var. % respecto a similar mes del año anterior)

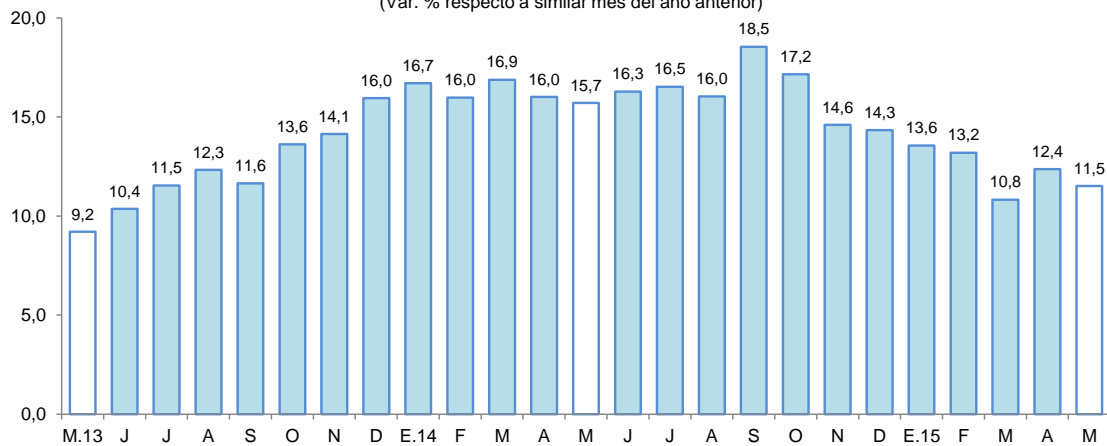

Fuente: SBS y AFP.

- Por tipo de moneda, el crédito se incrementó 16,7 por ciento en moneda nacional y disminuyó 17,1 por ciento en moneda extranjera; con ello, la participación relativa del crédito en moneda nacional aumentó en 3,9 puntos porcentuales, en deterioro de la participación del crédito en moneda extranjera, lo que estaría en línea con la preferencia de las familias y empresas por el crédito en moneda nacional.



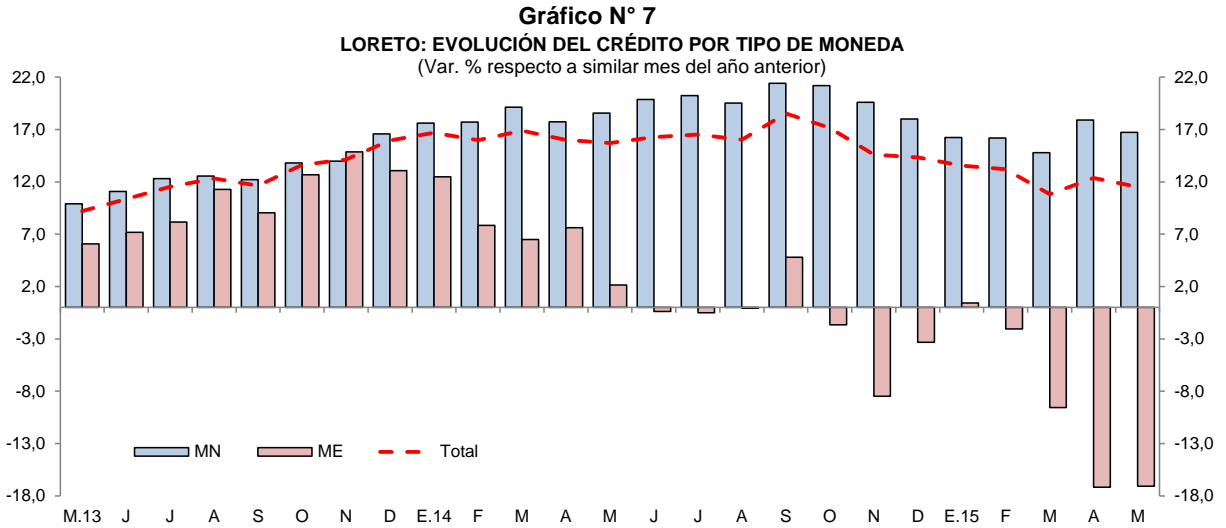

Fuente: SBS y AFP.

- La mayor participación relativa en el total de los créditos, la tiene el Banco Continental (27,7 por ciento), Banco de Crédito (16,5 por ciento), Banco Scotiabank (13,7 por ciento), Banco Interbank (9,9 por ciento) y C.M.A.C's Maynas (8,5 por ciento), los cuales en conjunto intermediaron el 76,3 por ciento del total.
- La tasa de morosidad estimada para mayo fue de 5,1 por ciento, similar a la registrada en mismo mes del año anterior. La morosidad en las cajas municipales (6,3 por ciento) se redujo en 2,5 puntos porcentuales frente a mayo de 2014; y en la banca múltiple (5,1 por ciento) se incrementó en 0,3 puntos porcentuales.

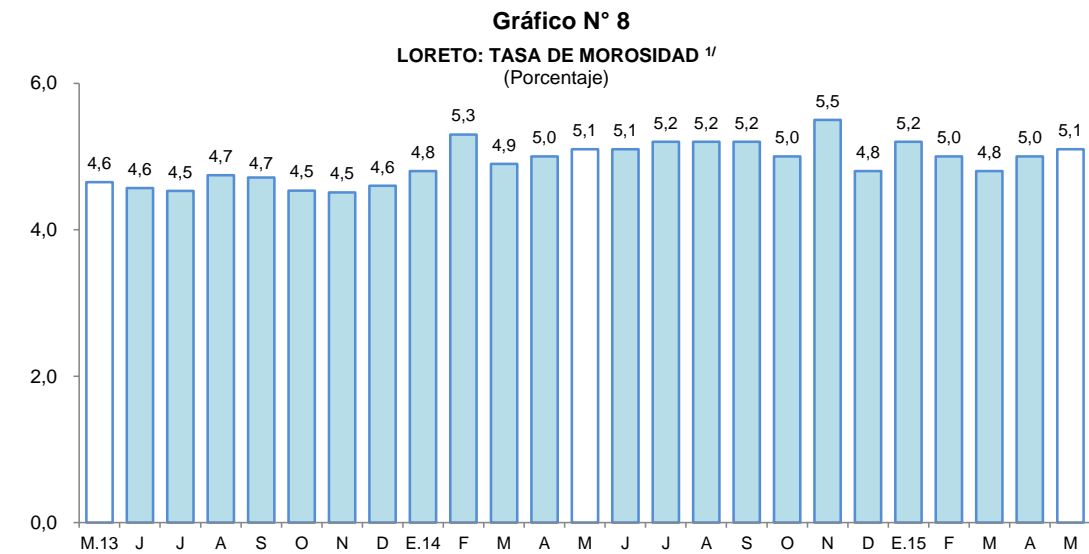

1/ preliminar, calculado en base a: (créditos vencidos + créditos en cobranza judicial) / colocaciones brutas.
Fuente: SBS y AFP.

2. Depósitos

- Los depósitos en Loreto (S/. 997 millones) aumentaron en 13,7 por ciento interanual en mayo, debido a la mayor captación de depósitos a la vista (18,0 por ciento), de ahorro (15,8 por ciento), y a plazo (7,6 por ciento). Por tipo de moneda, la expansión se registró en los depósitos en dólares (44,7 por ciento), y en nuevos soles (5,2 por ciento).

Cuadro N° 10
LORETO: SALDO DE DEPÓSITOS, NOMINAL SBS

En millones de nuevos soles

	Estructura % May-15	Mayo		Var.% Nominal May-15 / May-14
		2014	2015	
Banco de la Nación	16,1	145	161	10,7
Banca Múltiple	65,0	552	648	17,5
Instituciones No Bancarias	18,8	180	188	4,3
Financieras	0,2	2	2	-0,2
Cajas Municipales	18,7	178	186	4,3
Cajas Rurales	0,0	0	0	-
TOTAL	100,0	877	997	13,7
Vista	32,5	275	324	18,0
Ahorro	35,0	301	349	15,8
A plazo	32,4	300	323	7,6
MN	72,6	688	724	5,2
ME	27,4	189	273	44,7
ME (Mill. US\$)		68	87	26,8

Fuente: SBS y AFP.

Elaboración: BCRP, Sucursal Iquitos. Departamento de Estudios Económicos.

Gráfico N° 9

LORETO: EVOLUCIÓN DE LOS DEPÓSITOS
(Var. % respecto a similar mes del año anterior)

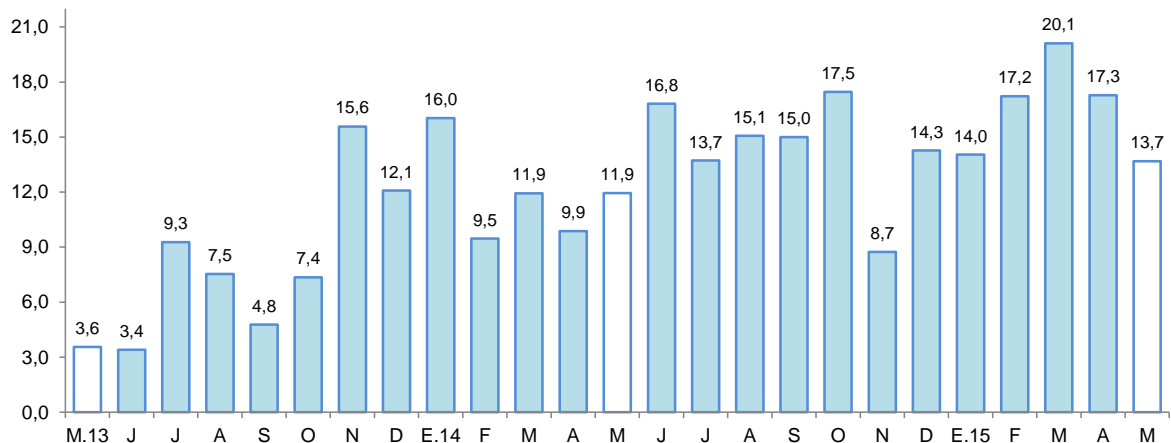

Fuente: SBS y AFP.

- Las captaciones de la banca múltiple aumentaron en 17,5 por ciento; y de las instituciones no bancarias aumentaron en 4,3 por ciento, debido a los mayores saldos de las CMAC's Piura y Maynas. La banca múltiple alcanzó una participación relativa de 65,0 por ciento en la liquidez total; las instituciones no bancarias el 18,8 por ciento y; el Banco de la Nación el 16,1 por ciento restante.
- La mayor participación en el total de los depósitos la tienen el Banco Continental (24,1 por ciento), Banco de Crédito (20,7 por ciento), Banco de la Nación (16,1 por ciento) y C.M.A.C. Maynas (16,9 por ciento), los cuales en conjunto captan el 77,8 por ciento del total.
- La dolarización de la liquidez fue de 27,4 por ciento, es decir, mayor en 5,9 puntos porcentuales a la tasa registrada en mayo 2014. El incremento de la liquidez en soles fue impulsado por el crecimiento de los depósitos a la vista, de ahorro y a plazo; y el de depósitos en moneda extranjera, también se asoció al dinamismo en los tres tipos de depósitos.



Gráfico N° 10
LORETO: EVOLUCIÓN DE LOS DEPÓSITOS POR TIPO DE MONEDA
 (Var. % respecto a similar mes del año anterior)

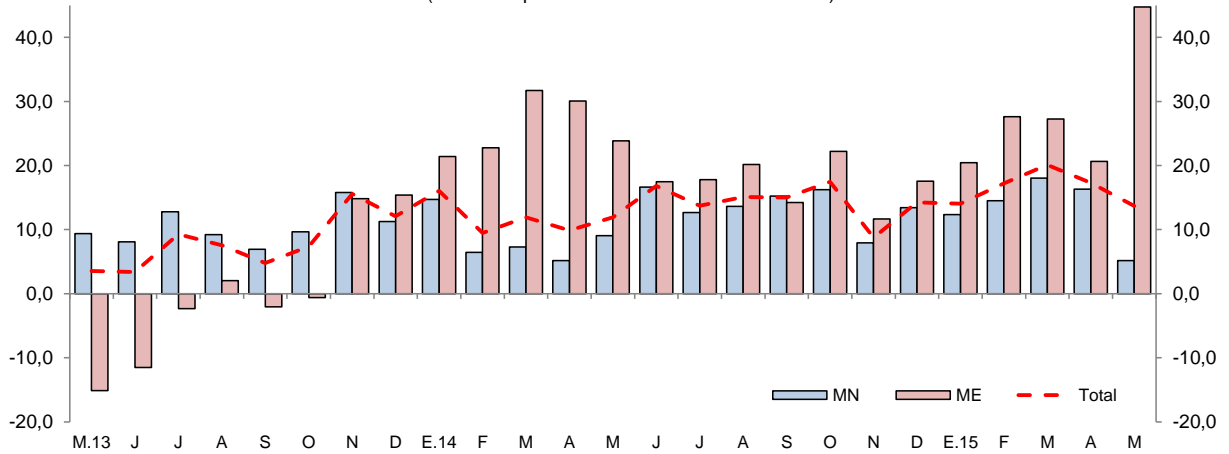

Fuente: SBS

V. GASTO PÚBLICO NO FINANCIERO

1. Gasto corriente no financiero

- El gasto corriente no financiero se disminuyó en 9,2 por ciento interanual en mayo, inducido por la contracción del gasto en los tres niveles de gobierno, así, gobiernos locales (-18,0 por ciento), gobierno nacional (-11,6 por ciento) y gobierno regional (-3,9 por ciento); el caso de los gobiernos locales se explicó por la disminución de otros gastos corrientes, pensiones, bienes y servicios, y remuneraciones; en el gobierno nacional influyeron la disminución de otros gastos corrientes, donaciones y transferencias, y pensiones; y el caso del gobierno regional se vinculó solo a la disminución de bienes y servicios.
- En el período enero-mayo de 2015, el gasto corriente no financiero cayó en 1,7 por ciento interanual, debido a los menores gastos del gobierno regional y gobiernos locales.

Cuadro N° 11
GASTO CORRIENTE NO FINANCIERO^{1/}
 (Millones de nuevos soles)

	Mayo			Enero - Mayo		
	2014	2015	Var. % real	2014	2015	Var. % real
Gobierno Nacional	48,0	43,5	-11,6	229,6	280,1	19,0
Gobierno Regional	76,7	76,1	-3,9	393,3	356,0	-12,0
Gobiernos Locales	32,4	27,1	-18,0	141,0	134,8	-6,4
Total	157,2	146,7	-9,2	763,9	770,9	-1,7

1/ Información actualizada al 30 de junio de 2015.

Fuente: Ministerio de Economía y Finanzas.

Elaboración: BCRP, Sucursal Iquitos. Departamento de Estudios Económicos.

2. Inversión pública

- La inversión pública registró una disminución de 28,7 por ciento interanual en mayo, explicada por el menor nivel de ejecución en el gobierno regional y gobierno nacional; en cambio, la ejecución de los gobiernos locales avanzó en 25,3 por ciento interanual.
- En el período enero-mayo de 2015, la inversión pública registró una contracción de 38,2 por ciento interanual, explicada por el menor nivel de ejecución en los tres niveles de gobierno.
- El nivel ejecutado en el período enero-mayo de 2015 representó el 26,5 por ciento del presupuesto institucional modificado (PIM); el gobierno regional avanzó en 43,1 por ciento; los gobiernos locales en 35,6 por ciento y el gobierno nacional en 8,0 por ciento.

Cuadro N° 12
INVERSIÓN PÚBLICA^{1/2/}
(Millones de nuevos soles)

	Mayo			Enero - Mayo		
	2014	2015	Var. % real	2014	2015	Var. % real
Gobierno Nacional	8,8	3,5	-61,4	49,3	22,3	-56,2
Gobierno Regional	18,3	4,9	-74,2	125,6	83,8	-34,8
Gobiernos Locales	20,8	26,9	25,3	112,9	77,1	-34,0
Total	47,9	35,3	-28,7	287,8	183,1	-38,2

1/ Información actualizada al 30 de junio de 2015.

2/ Comprende la adquisición de activos no financieros.

Fuente: Ministerio de Economía y Finanzas.

Elaboración: BCRP, Sucursal Iquitos. Departamento de Estudios Económicos.

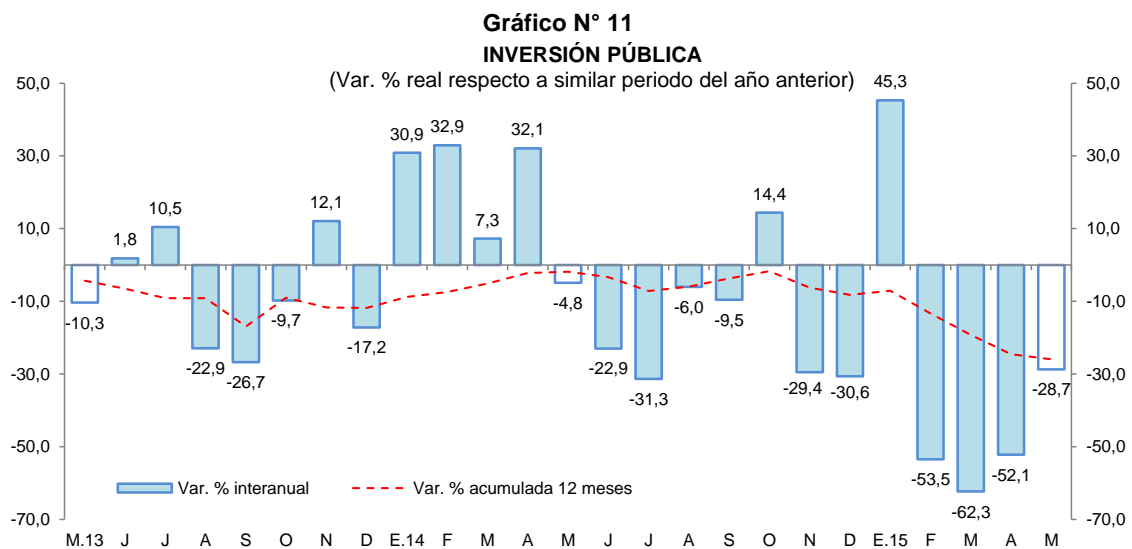

- El **gobierno nacional** gastó S/. 1,9 millones en el mejoramiento de la productividad agropecuaria mediante el fortalecimiento de capacidades y transferencia tecnológica en 35 comunidades nativas de las cuencas de los ríos Pastaza, Tigre, Corrientes y Marañón.
- El **gobierno regional** no avanzó en proyectos de gran envergadura.
- Los **gobiernos locales** gastaron S/. 12,0 millones en el mejoramiento y construcción de la carretera Santa Clara, en el distrito de San Juan Bautista.



VI. ANEXOS



BANCO CENTRAL DE RESERVA DEL PERÚ – SUCURSAL IQUITOS

Anexo Nº 01

LORETO: PRODUCCIÓN AGROPECUARIA ^{1/}
(T.M.)

	2014								2015						
	May.	Jun.	Jul.	Ago.	Set.	Oct.	Nov.	Dic.	Ene.-Dic.	Ene.	Feb.	Mar.	Abr.		May.
Total agrícola	89 857	87 090	94 109	110 048	131 844	131 156	155 649	168 756	1 415 253	119 409	112 250	100 403	95 061	85 970	Total agrícola
Arroz cáscara	498	312	2 864	6 573	14 703	22 862	12 333	13 683	91 584	4 591	3 570	2 641	915	505	Arroz cáscara
Frijol grano seco	0	0	502	1 133	1 620	459	288	12	4 014	79	0	0	0	0	Frijol grano seco
Frijol caupí	0	0	0	127	1 500	985	882	33	3 527	306	0	0	0	0	Frijol caupí
Plátano	23 570	22 817	22 261	22 788	23 259	14 714	24 560	39 846	288 627	24 214	24 087	22 102	22 550	21 553	Plátano
Yuca	24 029	24 454	28 819	30 418	31 265	36 412	44 069	40 868	371 559	34 648	31 267	25 130	25 627	22 882	Yuca
Maíz choclo	488	78	460	1 074	1 872	1 664	1 093	1 618	13 899	1 823	1 095	888	603	427	Maíz choclo
Limón	1 052	918	841	826	811	33	523	583	9 743	991	1 046	1 283	1 053	1 035	Limón
Naranja	222	216	210	216	248	8	381	353	2 904	295	304	301	236	217	Naranja
Papaya	1 100	1 088	1 127	1 230	1 286	191	2 310	2 454	15 383	1 495	1 085	1 239	1 075	1 121	Papaya
Tomate	13	10	36	201	298	151	260	105	1 172	88	40	21	18	24	Tomate
Piña	338	327	382	1 052	1 861	63	2 690	3 468	14 916	900	1 306	814	394	341	Piña
Cacao	3	2	10	28	45	14	174	515	904	60	32	15	27	3	Cacao
Caña de azúcar	12 339	12 641	13 351	13 328	13 405	13 964	15 914	14 580	166 369	10 804	12 393	14 097	11 821	11 961	Caña de azúcar
Maíz amarillo duro	664	343	2 526	6 902	10 840	13 736	17 541	18 984	93 966	10 129	5 214	3 252	1 868	769	Maíz amarillo duro
Palma aceitera	10 334	11 705	8 588	9 011	9 233	9 187	9 341	9 720	115 977	9 833	8 390	8 636	10 117	10 331	Palma aceitera
Camu camu	76	0	0	0	352	912	3 178	2 936	14 121	1 803	2 130	2 096	914	175	Camu camu
Otros agrícolas															Otros agrícolas
Cocona	299	301	324	320	298	267	472	513	4 261	460	443	425	357	311	Cocona
Pepino	62	31	100	259	530	351	1 361	171	3 182	251	100	86	65	71	Pepino
Pijuayo Palmito	79	89	99	114	123	123	63	64	1 050	91	94	66	76	86	Pijuayo Palmito
Sacha inchi	25	23	20	24	24	24	25	9	262	11	40	26	23	22	Sacha inchi
Sandía	0	0	0	1 529	3 349	1 014	1 714	40	7 646	296	0	0	0	0	Sandía
Toronja	283	294	276	205	152	150	420	523	3 467	452	337	360	329	302	Toronja
Zapallo	45	26	39	230	628	184	579	80	2 057	208	39	54	25	32	Zapallo
Resto agrícola	14 338	11 415	11 274	12 460	14 142	13 688	15 478	17 598	184 663	15 581	19 238	16 871	16 968	13 802	Resto agrícola
TOTAL PECUARIO ^{2/}	2 657	2 706	2 634	2 983	3 075	3 078	2 898	2 763	33 609	3 030	2 433	2 633	2 774	2 594	TOTAL PECUARIO ^{2/}
Carne de ave	1 695	1 763	1 660	1 946	2 069	2 097	1 912	1 786	22 146	2 067	1 505	1 693	1 825	1 627	Carne de ave
Carne de porcino	188	193	204	218	199	196	200	209	2 370	214	167	169	161	158	Carne de porcino
Carne de vacuno	132	134	134	143	122	127	140	122	1 524	132	111	131	140	128	Carne de vacuno
Carne de ovino	3	3	3	1	3	2	2	3	28	2	2	2	2	2	Carne de ovino
Carne de búfalo	14	14	12	14	14	15	13	13	160	17	7	11	10	8	Carne de búfalo
Leche	203	183	198	210	217	196	197	188	2 404	197	192	218	225	215	Leche
Huevos	306	298	301	321	336	329	311	323	3 573	277	349	300	300	351	Huevos
Resto pecuario	116	118	122	130	115	116	123	119	1 404	124	100	109	111	105	Resto pecuario

1/ Cifras preliminares.

2/ Peso neto.

Fuente: Dirección Regional del MINAGRI de Loreto.

Elaboración: BCRP Sucursal Iquitos. Departamento de Estudios Económicos.



Anexo Nº 02

LORETO: PRODUCCIÓN PESQUERA
(T.M.)

	2014										2015					
	May.	Jun.	Jul.	Ago.	Set.	Oct.	Nov.	Dic.	Ene.-Dic.	Ene.	Feb.	Mar.	Abr.	May.		
Desembarque total ^{1/}	572	441	731	942	1 000	797	568	368	7 459	401	366	376	572	500	Desembarque total ^{1/}	
Fresco	495	398	677	884	827	661	471	291	6 521	332	327	330	526	437	Fresco	
Salpreso	26	22	37	26	26	28	29	21	330	31	20	26	24	26	Salpreso	
Seco-salado	51	21	17	32	147	108	68	56	608	38	19	20	22	38	Seco-salado	
Desembarque total ^{2/}	572	441	731	942	1 000	797	568	368	7 459	401	366	376	572	500	Desembarque total ^{2/}	
Boquichico	224	118	259	428	521	305	150	92	2 517	85	45	54	141	153	Boquichico	
Carachama	7	5	8	3	10	15	11	12	95	10	12	11	7	9	Carachama	
Corvina	3	11	16	18	16	9	8	2	96	2	2	2	3	3	Corvina	
Chambira	6	7	11	9	8	5	4	1	78	0	4	2	6	5	Chambira	
Fasaco	22	19	19	12	17	16	20	17	254	20	19	20	27	22	Fasaco	
Gamitana	2	1	1	2	1	1	1	0	14	3	1	0	1	2	Gamitana	
Lisa	20	19	53	84	64	30	25	5	362	3	9	6	10	14	Lisa	
Llambina	36	7	22	5	18	66	84	91	642	117	92	105	129	73	Llambina	
Maparate	5	8	14	7	15	21	21	17	199	6	9	8	22	8	Maparate	
Palometa	43	52	81	115	109	139	40	3	687	3	20	12	21	29	Palometa	
Paco	7	22	23	21	17	4	3	1	106	2	3	3	2	5	Paco	
Paiche	10	7	8	11	2	1	0	0	57	2	0	2	1	6	Paiche	
Ractacara	21	5	11	4	10	49	54	31	364	56	43	50	53	36	Ractacara	
Sabalo	33	15	9	17	20	4	3	2	124	3	3	3	3	18	Sabalo	
Sardina	17	15	33	34	47	32	27	11	284	8	6	7	13	13	Sardina	
Tucunaré	2	1	4	5	6	5	5	2	38	1	2	2	2	2	Tucunaré	
Yaraqui	9	1	2	1	0	1	2	0	48	0	1	1	7	6	Yaraqui	
Yulilla	6	7	8	8	4	3	10	8	97	6	12	9	8	7	Yulilla	
Doncella	13	22	29	40	22	18	16	6	214	5	6	6	12	10	Doncella	
Dorado	0	2	1	2	0	0	0	0	6	4	0	2	0	1	Dorado	
Zúngaro	13	23	45	43	42	19	17	18	304	16	12	14	20	14	Zúngaro	
Otras	73	74	74	73	51	54	67	49	873	49	65	57	84	68	Otras	
Peces ornamentales ^{3/}	655	434	463	496	492	419	682	704	5 949	449	511	486	667	592	Peces ornamentales ^{3/}	
Mercado interno	14	4	15	50	24	7	62	63	323	71	20	41	56	31	Mercado interno	
Mercado externo	641	430	448	446	468	412	620	641	5 626	378	491	445	611	561	Mercado externo	
Stock reman. y/o mort.	0	0	0	0	0	0	0	0	0	0	0	0	0	0	Stock reman. y/o mort.	

1/ Por estado de conservación.

2/ Por tipo de especie.

3/ Miles de unidades.

Fuente: Dirección Regional de la Producción de Loreto.

Elaboración: BCRP Sucursal Iquitos. Departamento de Estudios Económicos.

Anexo Nº 03

LORETO: PRODUCCIÓN DE MADERA ROLLIZA ^{1/}
(Metros cúbicos)

Especies de madera	2014										2015					Especies de madera
	May.	Jun.	Jul.	Ago.	Set.	Oct.	Nov.	Dic.	Ene.-Dic.	Ene.	Feb.	Mar.	Abr.	May.		
Ana caspi	5	0	460	100	0	250	45	136	1 513	24	47	15	50	362	Ana caspi	
Andiroba	313	522	475	0	52	177	310	197	2 723	127	191	449	137	264	Andiroba	
Azúcar huayo	0	0	81	0	0	14	23	0	118	0	7	0	0	0	Azúcar huayo	
Caoba	0	0	0	0	0	0	0	0	0	0	0	0	0	0	Caoba	
Capinuri	11 383	5 553	5 638	10 008	7 824	5 913	9 361	13 756	112 885	10 239	14 362	20 559	20 401	13 030	Capinuri	
Capirona	7 324	7 098	2 931	5 638	7 771	12 078	11 703	13 137	108 105	7 498	4 161	6 998	3 900	2 953	Capirona	
Catahua	3 569	2 222	150	1 073	546	1 320	3 796	4 079	23 869	1 656	879	2 172	3 060	3 127	Catahua	
Cedro	1 339	3 026	2 487	438	419	674	1 006	1 552	16 312	456	2 059	1 360	1 687	1 317	Cedro	
Chingonga	0	0	0	0	0	0	0	0	0	0	0	0	0	0	Chingonga	
Copaiba	1 457	2 467	2 590	2 515	6 220	3 916	2 672	2 887	33 455	1 031	1 286	1 657	2 320	2 575	Copaiba	
Cumala	17 528	15 636	20 728	5 476	8 844	7 003	7 146	9 356	150 746	12 709	15 901	18 964	26 300	23 474	Cumala	
Estoraque	166	936	270	627	1 317	153	421	1 158	7 338	1 315	483	1 131	1 173	1 521	Estoraque	
Huayruro	380	526	1 412	400	1 268	3 175	1 446	1 184	14 445	222	225	1 568	1 127	1 654	Huayruro	
Lagarto caspi	41	90	0	32	0	300	238	536	1 691	26	250	408	19	0	Lagarto caspi	
Loro micuna	0	359	0	0	0	0	0	0	359	0	0	0	0	0	Loro micuna	
Lupuna	15 549	6 031	12 843	3 948	1 985	6 835	4 473	6 984	96 890	2 893	5 825	11 489	12 114	13 588	Lupuna	
Mari mari	0	0	15	59	3	28	0	60	494	0	27	0	0	159	Mari mari	
Marupa	2 368	2 258	2 329	122	478	448	754	928	14 696	724	1 225	1 170	1 488	838	Marupa	
Moena	1 268	872	2 565	118	786	381	269	492	10 213	634	386	612	766	567	Moena	
Pali sangre	13	0	72	0	0	25	3	38	192	0	24	3	0	0	Pali sangre	
Papelillo	82	342	353	184	261	326	627	211	3 455	0	206	236	338	590	Papelillo	
Pashaco	532	433	137	70	504	778	415	223	4 277	760	494	295	459	471	Pashaco	
Quinilla	210	50	1 260	251	1 064	1 544	1 950	1 678	10 510	1 526	109	1 181	448	1 091	Quinilla	
Tornillo	6 342	9 842	10 462	2 235	4 053	5 353	4 989	7 970	78 983	3 419	6 708	7 203	8 645	8 366	Tornillo	
Violeta	0	100	58	0	0	100	0	66	324	0	0	0	0	0	Violeta	
Otros	11 885	8 108	11 203	5 234	9 630	20 361	14 864	19 164	151 530	7 346	4 355	9 628	7 615	14 248	Otros	
TOTAL	81 754	66 472	78 518	38 528	53 025	71 152	66 509	85 792	845 124	52 605	59 210	87 098	92 047	90 195	TOTAL	

1/ Cifras preliminares.

Fuente: Oficina de Información Forestal y de Fauna Silvestre - PRMRFFS - GOREL.

Elaboración: BCRP Sucursal Iquitos. Departamento de Estudios Económicos.



Anexo Nº 04

LORETO: PRODUCCIÓN DE MADERA ASERRADA ^{1/}
(Metros cúbicos)

	2014									2015					
	May.	Jun.	Jul.	Ago.	Set.	Oct.	Nov.	Dic.	Ene.-Dic.	Ene.	Feb.	Mar.	Abr.	May.	
Especies de madera															Especies de madera
Almendra	0	0	0	0	0	0	2	22	31	10	0	0	0	0	Almendra
Andiroba	181	71	43	335	109	175	43	293	1 665	83	92	29	150	127	Andiroba
Caoba	0	0	0	0	0	0	0	0	0	0	0	0	0	0	Caoba
Capirona	1 783	1 173	2 143	1 064	2 072	2 083	946	2 054	17 559	1 223	889	1 291	542	953	Capirona
Catahua	30	33	134	138	83	121	0	64	603	0	0	0	0	0	Catahua
Cedro	1 659	744	1 279	673	960	675	493	370	8 708	497	158	1 525	500	754	Cedro
Chingonga	0	0	0	0	0	0	0	0	0	0	0	0	0	0	Chingonga
Copaiba	218	491	480	344	155	925	198	636	4 249	217	222	249	361	582	Copaiba
Cumala	8 462	6 250	10 594	6 995	7 885	3 833	4 475	4 569	66 018	3 290	2 023	6 639	2 671	9 069	Cumala
Estoraque	36	5	0	86	21	30	118	171	680	32	2	52	19	45	Estoraque
Huayruro	268	242	612	193	378	681	389	364	3 935	171	126	211	360	275	Huayruro
Lagarto caspi	0	21	23	0	47	0	10	160	285	30	0	27	83	74	Lagarto caspi
Lupuna	1 565	1 464	1 866	1 193	490	2 010	803	1 720	14 451	2 133	2 020	2 751	2 786	927	Lupuna
Mari mari	4	16	0	41	3	0	6	20	398	0	0	0	0	0	Mari mari
Marupa	299	939	571	624	918	455	282	791	6 043	127	83	429	337	262	Marupa
Moena	116	514	392	193	245	101	138	51	3 187	164	10	178	95	186	Moena
Pashaco	138	1	206	84	223	176	151	235	1 381	95	294	4	17	269	Pashaco
Tornillo	4 625	3 375	3 663	4 063	4 491	4 151	3 501	3 613	43 062	2 741	2 936	4 142	4 506	4 362	Tornillo
Violeta	3	0	3	19	21	56	0	0	157	0	0	0	0	20	Violeta
Otros	8 923	7 455	6 293	5 053	5 301	8 386	8 906	10 900	97 747	5 097	4 802	8 306	5 031	7 252	Otros
TOTAL	28 310	22 794	28 305	21 098	23 401	23 858	20 461	26 033	270 157	15 910	13 657	25 833	17 458	25 157	TOTAL

1/ Cifras Preliminares.

Fuente: Oficina de Información Forestal y de Fauna Silvestre - PRMRFFS - GOREL.

Elaboración: BCRP Sucursal Iquitos. Departamento de Estudios Económicos.

Anexo Nº 05

LORETO: PRODUCCIÓN DE PETRÓLEO CRUDO
(Miles de barriles)

	2014									2015					
	May.	Jun.	Jul.	Ago.	Set.	Oct.	Nov.	Dic.	Ene.-Dic.	Ene.	Feb.	Mar.	Abr.	May.	
Lotes															Lotes
*Lote 1-AB	418	414	433	384	400	379	328	359	4 735	348	226	317	304	319	*Lote 1-AB
*Lote 8	300	281	257	326	286	286	283	253	3 490	261	176	271	265	250	*Lote 8
*Lote 31-B	6	5	7	5	5	6	8	8	72	5	4	7	5	7	*Lote 31-B
*Lote 31-E	3	2	3	2	2	3	1	3	29	2	2	3	2	2	*Lote 31-E
*Lote 102	0	0	0	0	0	0	0	0	0	0	0	0	0	0	*Lote 102
*Lote 95	0	0	0	0	0	0	0	0	0	0	0	0	0	0	*Lote 95
*Lote 67	164	172	176	189	161	183	192	175	1 846	140	81	23	22	23	*Lote 67
TOTAL	891	874	876	906	854	857	812	798	10 172	756	489	621	598	601	TOTAL

Fuente: Perú-Petro S.A.

Elaboración: BCRP Sucursal Iquitos. Departamento de Estudios Económicos.



Anexo Nº 06

LORETO: PRODUCCIÓN MANUFACTURERA ^{1/}
(índice de volumen físico: año 2007 = 100)

C I I U	2014										2015					C I I U
	May.	Jun.	Jul.	Ago.	Set.	Oct.	Nov.	Dic.	Ene.-Dic.	Ene.	Feb.	Mar.	Abr.	May.		
MANUFACTURA PRIMARIA	100,1	96,1	93,2	42,2	105,7	96,9	108,2	79,8	94,3	121,0	105,4	107,2	101,0	130,3	MANUFACTURA PRIMARIA	
1511 -Productos cárnicos	29,3	43,7	44,6	45,1	43,2	43,3	41,9	46,1	43,0	42,5	44,7	36,6	39,2	37,8	1511 -Productos cárnicos	
2320 -Refinación de petróleo	100,1	96,1	93,2	42,2	105,8	96,9	108,2	79,8	94,3	121,0	105,4	107,2	101,1	130,4	2320 -Refinación de petróleo	
MANUFACTURA NO PRIMARIA	103,7	87,4	99,8	79,4	91,3	105,2	85,5	87,5	88,0	80,5	72,5	101,4	87,4	102,7	MANUFACTURA NO PRIMARIA	
1513 -Conservas de palmito	49,7	39,1	16,6	23,0	27,1	27,6	43,7	52,5	38,6	38,9	55,1	61,6	30,5	49,9	1513 -Conservas de palmito	
1520 -Productos lácteos	135,0	103,1	111,5	116,5	115,4	101,0	74,0	83,8	111,2	100,1	118,2	139,6	119,2	117,8	1520 -Productos lácteos	
1531 -Pilado de arroz	0,0	0,0	0,0	0,0	0,0	0,0	0,0	0,0	0,0	0,0	0,0	0,0	0,0	0,0	1531 -Pilado de arroz	
1533 -Alimentos para animales	84,2	83,0	96,3	79,5	63,4	62,1	102,4	136,0	74,0	35,4	47,4	55,5	80,6	141,5	1533 -Alimentos para animales	
1541 -Productos de panadería	43,7	38,6	44,1	42,4	42,5	48,5	41,3	65,7	42,1	44,5	40,0	43,9	38,9	43,0	1541 -Productos de panadería	
1553 -Bebidas malteadas	16,6	16,5	16,2	14,4	20,9	15,2	13,7	16,8	15,6	10,7	8,9	12,8	9,6	15,2	1553 -Bebidas malteadas	
1554 -Bebidas gaseosas	96,8	73,0	82,3	85,0	94,6	114,2	88,7	89,6	88,3	99,0	75,3	79,9	84,4	84,5	1554 -Bebidas gaseosas	
2010 -Madera aserrada	125,4	101,0	125,4	93,5	103,7	109,2	89,5	75,0	96,6	70,5	60,5	114,5	77,4	111,5	2010 -Madera aserrada	
2021 -Triplay y láminas	98,1	94,3	92,0	49,2	53,0	103,8	83,0	103,7	87,4	101,7	96,8	109,8	106,4	101,1	2021 -Triplay y láminas	
2212 -Periódicos	173,3	167,7	173,3	173,3	167,7	173,3	167,7	173,3	171,6	173,3	156,5	173,3	167,7	173,3	2212 -Periódicos	
2221 -Impresión	93,4	49,3	196,0	89,3	63,5	48,5	72,7	55,6	85,3	100,1	41,9	74,1	78,0	34,2	2221 -Impresión	
2411 -Oxígeno industrial	49,5	49,5	49,5	49,5	49,5	49,5	49,5	49,5	49,5	49,5	49,5	49,5	49,5	49,5	2411 -Oxígeno industrial	
2693 -Ladrillos	0,0	0,0	0,0	0,0	0,0	0,0	0,0	0,0	0,0	0,0	0,0	0,0	0,0	0,0	2693 -Ladrillos	
2899 -Acc. lanchas y mallas metálicas	4,8	6,0	0,2	1,3	1,2	0,1	0,5	11,6	2,7	5,0	2,5	5,7	0,8	0,4	2899 -Acc. lanchas y mallas metálicas	
2911 -Motores para pozos	0,0	25,7	103,1	101,2	68,7	14,1	21,7	0,0	32,4	19,6	5,5	14,5	0,0	0,0	2911 -Motores para pozos	
2912 -Bombas para pozos	22,5	38,1	7,0	7,7	62,8	58,9	6,1	0,2	26,6	19,5	20,7	26,1	0,0	0,0	2912 -Bombas para pozos	
3591 -Motocicletas y motokar	93,9	84,1	86,7	93,0	122,5	127,6	105,0	131,4	95,0	99,6	100,7	109,1	130,3	132,8	3591 -Motocicletas y motokar	
TOTAL	101,6	92,3	96,1	58,3	99,5	100,5	98,4	83,2	91,6	103,5	91,2	104,7	95,1	118,4	TOTAL	

1/ Cifras preliminares.

Fuente: Dirección Regional de la Producción de Loreto - Encuesta BCRP a empresas industriales.

Elaboración: BCRP Sucursal Iquitos. Departamento de Estudios Económicos.

Anexo Nº 07

LORETO: PRODUCCIÓN MANUFACTURERA ^{1/}
(Variación porcentual)

C I I U	2014/2013									2015/2014					C I I U
	May.	Jun.	Jul.	Ago.	Set.	Oct.	Nov.	Dic.	Ene.-Dic.	Ene.	Feb.	Mar.	Abr.	May.	
MANUFACTURA PRIMARIA	1,4	9,1	0,8	-52,4	10,6	6,1	4,9	-20,1	0,6	16,4	3,0	14,3	-7,9	30,2	MANUFACTURA PRIMARIA
1511 -Productos cárnicos	-38,1	-6,6	-4,7	15,3	3,4	-2,0	-13,6	-5,2	-6,9	-6,2	-1,1	-18,7	-9,9	29,0	1511 -Productos cárnicos
2320 -Refinación de petróleo	1,4	9,1	0,8	-52,4	10,6	6,1	4,9	-20,1	0,6	16,5	3,0	14,3	-7,8	30,2	2320 -Refinación de petróleo
MANUFACTURA NO PRIMARIA	8,3	-1,5	6,3	-15,8	-11,8	16,8	2,4	14,3	0,7	4,3	-20,5	38,0	17,4	-0,9	MANUFACTURA NO PRIMARIA
1513 -Conservas de palmito	27,1	-35,6	-61,1	-62,5	-48,1	-27,2	49,8	14,6	-15,5	10,5	8,2	13,9	-29,7	0,4	1513 -Conservas de palmito
1520 -Productos lácteos	15,0	0,5	-4,2	-7,8	-30,4	-26,4	-37,9	-33,1	-6,8	-19,8	-7,3	12,4	1,9	-12,7	1520 -Productos lácteos
1531 -Pilado de arroz	-	-	-	-	-	-	-	-	-100,0	-	-	-	-	-	1531 -Pilado de arroz
1533 -Alimentos para animales	14,2	8,4	-5,8	-13,4	-4,0	-24,5	23,8	60,0	9,1	6,3	42,7	22,5	16,0	68,0	1533 -Alimentos para animales
1541 -Productos de panadería	36,1	17,3	22,5	22,5	27,3	43,1	12,7	16,3	10,2	3,7	34,2	27,9	22,0	-1,7	1541 -Productos de panadería
1553 -Bebidas malteadas	-48,3	24,1	23,7	0,0	22,2	-25,0	-40,9	38,0	-11,3	-36,3	7,6	-24,8	-32,9	-8,7	1553 -Bebidas malteadas
1554 -Bebidas gaseosas	-6,6	-18,6	-0,4	-6,1	13,9	33,1	-1,9	10,9	4,4	2,8	-10,8	0,5	12,5	-12,8	1554 -Bebidas gaseosas
2010 -Madera aserrada	10,9	2,2	11,5	-9,5	-20,2	12,8	19,1	4,1	2,3	-4,4	-45,5	48,6	3,8	-11,1	2010 -Madera aserrada
2021 -Triplay y láminas	-9,1	5,0	-14,3	-54,6	-45,7	14,2	-10,7	-3,1	-12,8	9,2	6,4	15,5	15,5	3,1	2021 -Triplay y láminas
2212 -Periódicos	-10,0	-10,0	-10,0	-10,0	-10,0	-10,0	-10,0	-10,0	-9,1	-10,0	0,0	0,0	0,0	0,0	2212 -Periódicos
2221 -Impresión	58,8	-44,4	95,6	-44,3	-34,4	-86,3	18,8	-25,6	-19,2	35,3	-63,9	-18,1	5,0	-63,4	2221 -Impresión
2411 -Oxígeno industrial	0,0	0,0	0,0	0,0	-0,1	-0,1	-0,1	-0,1	0,0	0,0	0,0	-0,1	0,0	0,0	2411 -Oxígeno industrial
2693 -Ladrillos	-	-	-	-	-	-	-	-	-	-	-	-	-	-	2693 -Ladrillos
2899 -Acc. lanchas y mallas metálicas	71,4	5 900,0	-97,4	-7,1	-	-60,1	-96,1	329,1	-31,2	455,6	260,7	2 735,0	-84,0	-91,7	2899 -Acc. lanchas y mallas metálicas
2911 -Motores para pozos	-100,0	147,1	1 256,6	1 165,0	477,4	131,4	-68,3	-100,0	108,2	96,0	-77,0	119,0	-100,0	0,0	2911 -Motores para pozos
2912 -Bombas para pozos	-38,4	222,9	-76,8	-4,9	106,6	225,5	-80,3	-99,6	-4,1	-69,4	105,2	902,9	-100,0	-100,0	2912 -Bombas para pozos
3591 -Motocicletas y motokar	50,7	-7,7	19,3	1,9	34,9	23,2	-9,2	72,7	9,7	25,3	31,8	79,4	65,4	41,4	3591 -Motocicletas y motokar
TOTAL	4,3	4,5	3,2	-36,0	0,5	10,7	4,0	-7,3	0,6	12,1	-6,5	23,2	0,8	16,5	TOTAL

1/ Cifras preliminares.

Fuente: Dirección Regional de la Producción de Loreto - Encuesta BCRP a empresas industriales.

Elaboración: BCRP Sucursal Iquitos. Departamento de Estudios Económicos.



Anexo Nº 08

**EMPLEO FORMAL URBANO EN EMPRESAS DE 10 Y MÁS TRABAJADORES
EN LA CIUDAD DE IQUITOS POR SECTORES ECONÓMICOS
(Variación porcentual con respecto al mismo mes del año anterior)**

Año	Mes	Primario ^{1/}	Industria	Comercio	Transporte	Servicios ^{2/}	Total
2014	MAY.	-5,3	-4,3	5,8	-1,9	3,2	0,2
	JUN.	-1,8	-7,6	8,5	-4,2	2,0	0,0
	JUL.	-1,5	-9,1	6,8	-3,9	2,4	-0,3
	AGO.	0,5	-13,8	7,7	-5,5	3,3	-0,7
	SET.	-1,7	-14,1	4,6	-4,3	1,7	-2,1
	OCT.	-1,2	-13,4	4,7	-5,8	2,4	-1,9
	NOV.	-1,8	-13,4	5,0	-5,4	-0,1	-2,5
	DIC.	-0,1	-11,9	4,5	-5,4	1,4	-1,5
2015	ENE.	-0,9	-7,9	6,8	-4,0	0,7	-0,5
	FEB.	2,4	-7,0	4,9	-4,2	0,2	-0,3
	MAR.	-1,7	-5,9	2,2	-4,2	0,8	-1,2
	ABR.	-3,0	-4,3	3,1	-2,9	-2,0	-1,6
	MAY. ^{3/}	-5,5	-2,4	-0,5	-6,6	-0,9	-2,6

Nota: La información corresponde al primer día de cada mes.

1/ Conformada por las subramas agricultura, pesca y minería.

2/ Conformada por las subramas servicios prestados a empresas, restaurantes y hoteles, establecimientos financieros, enseñanza, servicios sociales y comunales; y electricidad, gas y agua.

3/ Cifras preliminares.

Fuente: MTPE – Encuesta Nacional de Variación Mensual del Empleo (ENVME).

Elaboración: BCRP Sucursal Iquitos. Departamento de Estudios Económicos.

Anexo Nº 09

LORETO: EXPORTACIONES FOB POR GRUPO DE PRODUCTO ^{1/}
(Millones US\$)

	2014									2015					
	May.	Jun.	Jul.	Ago.	Set.	Oct.	Nov.	Dic.	Ene.-Dic.	Ene.	Feb.	Mar.	Abr.	May.	
PRODUCTOS TRADICIONALES	2,1	5,9	5,8	0,6	25,9	0,3	0,7	22,5	72,8	0,3	0,2	0,3	0,4	0,4	PRODUCTOS TRADICIONALES
Combustibles	2,1	0,6	0,7	0,6	0,6	0,3	0,7	0,4	8,9	0,3	0,2	0,3	0,4	0,4	Combustibles
Petróleo crudo	0,0	5,4	5,2	0,0	25,4	0,0	0,0	22,2	63,9	0,0	0,0	0,0	0,0	0,0	Petróleo crudo
PRODUCTOS NO TRADICIONALES	4,8	0,7	1,9	4,8	5,3	1,2	2,2	5,9	35,4	1,1	1,0	5,1	1,6	1,2	PRODUCTOS NO TRADICIONALES
Forestales	4,2	0,1	1,7	4,3	4,9	0,5	1,3	5,3	28,5	0,7	0,5	4,3	0,9	0,5	Forestales
Madera aserrada	3,4	0,1	1,1	3,7	4,4	0,2	0,9	4,8	23,5	0,6	0,4	4,0	0,4	0,3	Madera aserrada
Madera laminada	0,0	0,0	0,0	0,0	0,0	0,0	0,0	0,0	0,0	0,0	0,0	0,0	0,0	0,0	Madera laminada
Triplay y enchapados	0,2	0,0	0,4	0,2	0,2	0,2	0,3	0,3	2,9	0,0	0,0	0,2	0,5	0,2	Triplay y enchapados
Otros acabados	0,5	0,0	0,1	0,4	0,3	0,1	0,2	0,2	2,1	0,0	0,1	0,2	0,0	0,0	Otros acabados
Pesqueros	0,3	0,3	0,2	0,2	0,2	0,2	0,6	0,3	3,7	0,2	0,2	0,4	0,5	0,2	Pesqueros
Peces ornamentales	0,3	0,3	0,2	0,2	0,2	0,2	0,6	0,3	3,7	0,2	0,2	0,4	0,5	0,2	Peces ornamentales
Agroindustriales	0,2	0,1	0,1	0,1	0,0	0,1	0,1	0,1	1,1	0,1	0,2	0,1	0,0	0,1	Agroindustriales
Conservas de Palmito	0,2	0,1	0,1	0,1	0,0	0,1	0,1	0,1	0,9	0,1	0,2	0,1	0,0	0,1	Conservas de Palmito
Látex de sangre de grado	0,0	0,1	0,0	0,0	0,0	0,0	0,1	0,0	0,1	0,0	0,0	0,0	0,0	0,0	Látex de sangre de grado
Uña de gato	0,0	0,0	0,0	0,0	0,0	0,0	0,0	0,0	0,0	0,0	0,0	0,0	0,0	0,0	Uña de gato
Otros ^{2/}	0,1	0,1	0,0	0,3	0,2	0,4	0,2	0,2	2,2	0,1	0,2	0,3	0,2	0,3	Otros ^{2/}
RESTO ^{3/}	0,0	0,0	0,0	0,0	0,0	0,0	0,0	0,0	0,0	0,0	0,0	0,0	0,0	0,1	RESTO ^{3/}
TOTAL EXPORTACIONES	7,0	6,6	7,8	5,4	31,2	1,5	2,8	28,4	108,2	1,4	1,2	5,5	1,9	1,6	TOTAL EXPORTACIONES

1/ Cifras preliminares.

2/ Cemento, harina de trigo, lejía y animales vivos.

3/ Re-exportaciones de equipos y materiales de las empresas petroleras principalmente.

Fuente: SUNAT: <http://www.aduanet.gob.pe/servlet/SgDetDecExp?codr=40>

Elaboración: BCRP Sucursal Iquitos. Departamento de Estudios Económicos.

Anexo Nº 10

LORETO: IMPORTACIONES FOB SEGÚN USO O DESTINO ECONÓMICO - ADUANA DE IQUITOS
(Millones de US\$)

	2014										2015					
	May.	Jun.	Jul.	Ago.	Set.	Oct.	Nov.	Dic.	Ene.-Dic.	Ene.	Feb.	Mar.	Abr.	May.		
I. BIENES DE CONSUMO	0,0	0,0	0,1	0,0	0,0	1,0	0,1	0,1	1,4	0,0	0,0	1,0	0,6	0,1	I. BIENES DE CONSUMO	
Bienes no duraderos	0,0	0,0	0,0	0,0	0,0	1,0	0,1	0,0	1,3	0,0	0,0	1,0	0,5	0,0	Bienes no duraderos	
Bienes duraderos	0,0	0,0	0,0	0,0	0,0	0,0	0,0	0,0	0,1	0,0	0,0	0,0	0,0	0,0	Bienes duraderos	
Diversos	0,0	0,0	0,0	0,0	0,0	0,0	0,0	0,0	0,0	0,0	0,0	0,0	0,0	0,0	Diversos	
II. MATERIAS PRIMAS E INSUMOS	0,1	5,3	3,2	0,2	3,1	0,0	0,1	0,1	26,1	0,0	0,0	2,9	2,9	1,6	II. MATERIAS PRIMAS E INSUMOS	
Combustibles-lubricantes	0,0	5,1	0,0	0,0	0,0	0,0	0,0	0,0	14,9	0,0	0,0	0,0	2,9	0,0	Combustibles-lubricantes	
Materias para agricultura	0,0	0,0	0,4	0,0	0,2	0,0	0,0	0,0	0,8	0,0	0,0	0,2	0,0	0,1	Materias para agricultura	
Materias para industria	0,1	0,2	2,9	0,2	2,8	0,0	0,1	0,0	10,4	0,0	0,0	2,7	0,0	1,5	Materias para industria	
III. BIENES DE CAPITAL	2,4	0,7	2,3	0,4	0,3	0,5	0,5	1,5	11,5	0,4	0,5	5,2	29,5	0,8	III. BIENES DE CAPITAL	
Materiales de construcción	1,5	0,0	0,8	0,0	0,0	0,0	0,0	0,9	4,2	0,0	0,0	3,7	0,0	0,1	Materiales de construcción	
Bienes para la agricultura	0,0	0,0	0,0	0,0	0,0	0,0	0,0	0,0	0,0	0,0	0,0	0,0	0,0	0,1	Bienes para la agricultura	
Bienes para la industria	1,0	0,6	1,4	0,3	0,2	0,5	0,4	0,5	6,9	0,4	0,5	1,5	29,5	0,6	Bienes para la industria	
Equipos de transporte	0,0	0,0	0,0	0,0	0,0	0,0	0,1	0,1	0,4	0,0	0,0	0,0	0,0	0,0	Equipos de transporte	
TOTAL IMPORTACIONES (I+II+III)	2,6	6,0	5,6	0,6	3,4	1,5	0,7	1,6	39,0	0,4	0,5	9,2	33,0	2,5	TOTAL IMPORTACIONES (I+II+III)	

Fuente: BCRP - Oficina Principal .

Elaboración: BCRP Sucursal Iquitos. Departamento de Estudios Económicos.

Anexo Nº 11

LORETO: GASTOS NO FINANCIEROS DEL GOBIERNO NACIONAL ^{1/}
(Millones de nuevos soles)

	2014									2015					
	May.	Jun.	Jul.	Ago.	Set.	Oct.	Nov.	Dic.	Ene.-Dic.	Ene.	Feb.	Mar.	Abr.	May.	
GASTOS NO FINANCIEROS	56,9	71,7	53,3	84,6	55,8	101,2	64,9	190,2	900,6	30,3	77,1	82,1	68,0	55,4	GASTOS NO FINANCIEROS
a. GASTOS CORRIENTES	48,0	66,8	41,0	80,0	35,6	65,2	53,1	123,5	694,8	28,3	68,9	77,5	61,9	43,5	a. GASTOS CORRIENTES
1. Personal y obligaciones	20,9	21,0	25,1	21,1	20,5	21,7	20,5	28,7	256,4	21,2	24,7	24,3	24,2	23,8	1. Personal y obligaciones
2. Pensiones y prestaciones sociales	2,3	2,1	2,7	2,3	1,8	2,6	2,4	8,5	33,9	2,1	2,2	2,2	2,9	2,3	2. Pensiones y prestaciones sociales
3. Bienes y servicios	9,9	11,0	10,5	13,2	10,0	10,0	12,4	21,8	125,6	4,4	7,1	19,6	10,4	13,6	3. Bienes y servicios
4. Donaciones y transferencias	3,5	2,5	1,9	10,5	1,3	1,0	1,2	3,0	47,8	0,3	17,9	18,3	1,1	1,8	4. Donaciones y transferencias
5. Otros gastos corrientes	11,4	30,2	0,8	32,9	2,0	29,9	16,6	61,5	231,0	0,3	17,0	13,2	23,2	1,9	5. Otros gastos corrientes
b. GASTOS DE CAPITAL	8,8	4,9	12,3	4,6	20,1	35,9	11,7	66,8	205,8	2,0	8,3	4,6	6,1	11,9	b. GASTOS DE CAPITAL
1. Donaciones y transferencias	0,0	0,9	0,0	0,4	0,0	0,0	0,0	11,7	13,0	0,0	0,0	0,0	0,0	0,9	1. Donaciones y transferencias
2. Adquisición de activos no financieros	8,8	4,1	12,3	4,2	20,1	35,9	11,7	44,0	181,6	2,0	8,3	4,6	3,9	3,5	2. Adquisición de activos no financieros
3. Otros gastos de capital	0,0	0,0	0,0	0,0	0,0	0,0	0,0	11,1	11,2	0,0	0,0	0,0	2,1	7,5	3. Otros gastos de capital

1/ Información actualizada al 30 de junio de 2015.

Fuente: Ministerio de Economía y Finanzas.

Elaboración: BCRP Sucursal Iquitos. Departamento de Estudios Económicos.

Anexo Nº 12

LORETO: GASTOS NO FINANCIEROS DEL GOBIERNO REGIONAL ^{1/}
(Millones de nuevos soles)

	2014									2015					
	May.	Jun.	Jul.	Ago.	Set.	Oct.	Nov.	Dic.	Ene.-Dic.	Ene.	Feb.	Mar.	Abr.	May.	
GASTOS NO FINANCIEROS	95,1	96,6	135,6	91,7	95,8	90,1	118,2	127,9	1274,8	118,2	80,9	77,1	82,8	81,0	GASTOS NO FINANCIEROS
a. GASTOS CORRIENTES	76,7	75,5	122,2	74,6	77,9	81,2	83,8	112,0	1020,4	66,8	64,2	71,8	77,0	76,1	a. GASTOS CORRIENTES
1. Personal y obligaciones	44,7	45,6	75,0	45,1	44,5	48,5	52,3	63,9	611,0	54,2	46,1	45,0	47,9	49,4	1. Personal y obligaciones
2. Pensiones y prestaciones sociales	4,8	5,0	20,0	5,0	4,6	5,2	5,2	8,7	98,6	6,6	4,8	4,9	4,9	5,1	2. Pensiones y prestaciones sociales
3. Bienes y servicios	26,9	23,4	25,3	23,5	26,8	26,3	25,0	38,8	297,0	5,8	12,8	20,9	22,8	20,6	3. Bienes y servicios
4. Donaciones y transferencias	0,0	0,0	0,0	0,0	0,0	0,0	0,0	0,0	0,1	0,0	0,0	0,0	0,0	0,0	4. Donaciones y transferencias
5. Otros gastos corrientes	0,4	1,4	2,1	1,0	1,9	1,3	1,3	0,7	13,8	0,3	0,6	1,0	1,4	1,1	5. Otros gastos corrientes
b. GASTOS DE CAPITAL	18,3	21,2	13,4	17,1	17,9	8,9	34,4	15,9	254,4	51,4	16,6	5,3	5,8	4,9	b. GASTOS DE CAPITAL
1. Donaciones y transferencias	0,0	7,7	0,0	0,0	0,0	-4,3	0,0	0,9	4,4	0,0	0,0	0,0	0,0	0,0	1. Donaciones y transferencias
2. Adquisición de activos no financieros	18,3	13,4	13,4	17,1	17,9	13,2	34,4	12,0	247,1	51,4	16,6	5,1	5,8	4,9	2. Adquisición de activos no financieros
3. Otros gastos de capital	0,0	0,0	0,0	0,0	0,0	0,0	0,0	2,9	2,9	0,0	0,0	0,2	0,0	0,0	3. Otros gastos de capital

1/ Información actualizada al 30 de junio de 2015.

Fuente: Ministerio de Economía y Finanzas.

Elaboración: BCRP Sucursal Iquitos. Departamento de Estudios Económicos.

Anexo Nº 13

LORETO: GASTOS NO FINANCIEROS DE LOS GOBIERNOS LOCALES ^{1/}
(Millones de nuevos soles)

	2014									2015					
	May.	Jun.	Jul.	Ago.	Set.	Oct.	Nov.	Dic.	Ene.-Dic.	Ene.	Feb.	Mar.	Abr.	May.	
GASTOS NO FINANCIEROS	53,5	50,2	62,6	51,4	56,2	51,2	44,3	81,7	652,9	19,4	34,3	55,4	48,8	54,0	GASTOS NO FINANCIEROS
a. GASTOS CORRIENTES	32,4	27,3	31,6	28,6	24,9	24,2	23,2	37,4	338,1	16,0	27,3	36,5	27,8	27,1	a. GASTOS CORRIENTES
1. Personal y obligaciones	6,6	6,3	8,3	6,5	6,5	6,7	6,4	8,7	83,1	6,8	7,1	8,0	6,8	6,3	1. Personal y obligaciones
2. Pensiones y prestaciones sociales	2,4	1,7	2,4	2,0	1,6	2,8	1,8	2,3	24,3	0,7	2,3	2,4	1,8	1,8	2. Pensiones y prestaciones sociales
3. Bienes y servicios	23,0	18,8	20,2	19,6	15,7	14,2	14,6	25,9	224,9	7,8	17,4	25,5	18,6	18,8	3. Bienes y servicios
4. Donaciones y transferencias	0,1	0,3	0,3	0,2	0,5	0,4	0,2	0,3	2,7	0,1	0,1	0,2	0,1	0,2	4. Donaciones y transferencias
5. Otros gastos corrientes	0,2	0,2	0,3	0,3	0,5	0,3	0,2	0,1	3,2	0,5	0,5	0,4	0,5	0,1	5. Otros gastos corrientes
b. GASTOS DE CAPITAL	21,1	22,9	31,0	22,8	31,4	27,0	21,1	44,3	314,8	3,4	7,0	18,8	21,1	26,8	b. GASTOS DE CAPITAL
1. Donaciones y transferencias	0,3	0,0	0,0	0,0	0,0	0,0	0,0	0,0	1,2	0,0	0,0	0,2	0,0	-0,1	1. Donaciones y transferencias
2. Adquisición de activos no financieros	20,8	22,9	31,0	22,8	31,4	27,0	21,1	44,3	313,4	3,4	7,0	18,7	21,1	26,9	2. Adquisición de activos no financieros
3. Otros gastos de capital	0,1	0,0	0,0	0,0	0,0	0,0	0,0	0,0	0,1	0,0	0,0	0,0	0,0	0,0	3. Otros gastos de capital

1/ Información actualizada al 30 de junio de 2015.

Fuente: Ministerio de Economía y Finanzas.

Elaboración: BCRP Sucursal Iquitos. Departamento de Estudios Económicos.

Anexo Nº 14

LORETO: INVERSIÓN NO FINANCIERA DEL GOBIERNO NACIONAL ^{1/}
(Millones de nuevos soles)

FUNCIONES	2014									2015					FUNCIONES
	May.	Jun.	Jul.	Ago.	Set.	Oct.	Nov.	Dic.	Ene.-Dic.	Ene.	Feb.	Mar.	Abr.	May.	
Agropecuaria	1,0	1,2	1,2	1,2	1,2	1,0	1,5	2,8	16,6	2,0	1,3	0,9	1,3	2,9	Agropecuaria
Cultura y deporte	0,1	0,0	0,0	0,0	0,0	0,0	0,0	0,0	0,1	0,0	0,0	0,0	0,0	0,0	Cultura y deporte
Educación	2,9	0,5	1,7	0,7	0,9	1,7	0,5	6,3	23,9	0,0	1,3	0,8	1,8	0,2	Educación
Energía	0,4	0,1	0,0	0,1	0,3	0,0	0,3	0,1	8,0	0,0	0,0	0,6	0,0	0,0	Energía
Justicia	0,2	0,0	0,1	0,4	0,1	0,4	0,3	0,7	2,4	0,0	0,0	0,1	0,0	0,0	Justicia
Ambiente	0,2	0,3	0,3	0,2	0,2	0,2	0,3	3,5	6,2	0,0	0,2	0,2	0,1	0,2	Ambiente
Orden público y seguridad	0,0	0,0	0,0	0,3	0,0	6,1	0,2	0,3	6,9	0,0	0,0	0,0	0,2	0,1	Orden público y seguridad
Defensa y seguridad	0,3	0,0	6,3	0,6	0,0	6,5	6,7	13,2	43,7	0,0	0,0	0,0	0,0	0,0	Defensa y seguridad
Pesca	0,0	0,0	0,0	0,0	0,0	0,0	0,0	0,0	0,0	0,0	0,0	0,0	0,0	0,0	Pesca
Planeamiento, gestión y reserva	0,2	0,2	0,2	0,2	0,7	18,5	0,4	8,4	29,1	0,0	0,1	0,1	0,4	0,0	Planeamiento, gestión y reserva
Protección social	0,0	0,0	0,0	0,0	0,0	0,0	0,0	0,2	0,4	0,0	0,0	0,1	0,0	0,0	Protección social
Salud	0,0	0,0	1,8	0,0	0,2	0,0	0,0	0,0	2,0	0,0	0,0	0,0	0,0	0,0	Salud
Saneamiento	0,1	0,1	0,4	0,1	14,7	0,1	0,1	7,2	22,8	0,0	5,1	0,5	0,0	0,0	Saneamiento
Trabajo	0,0	0,0	0,0	0,0	0,0	0,0	0,0	0,0	0,0	0,0	0,0	0,0	0,0	0,0	Trabajo
Transporte y comunicaciones	2,8	1,4	0,1	0,1	1,8	1,1	1,3	0,8	15,8	0,0	0,0	1,3	0,1	0,0	Transporte y comunicaciones
Turismo	0,0	0,0	0,0	0,1	0,0	0,3	0,0	0,4	0,8	0,0	0,2	0,0	0,0	0,0	Turismo
Vivienda y desarrollo urbano	0,6	0,2	0,2	0,2	0,0	0,2	0,1	0,1	2,8	0,0	0,0	0,1	0,1	0,1	Vivienda y desarrollo urbano
TOTAL INVERSIONES	8,8	4,1	12,3	4,2	20,1	35,9	11,7	44,0	181,6	2,0	8,3	4,6	3,9	3,5	TOTAL INVERSIONES

1/ Información actualizada al 30 de junio de 2015.

Fuente: Ministerio de Economía y Finanzas.

Elaboración: BCRP Sucursal Iquitos. Departamento de Estudios Económicos.

Anexo Nº 15

LORETO: INVERSIÓN NO FINANCIERA DEL GOBIERNO REGIONAL ^{1/}
(Millones de nuevos soles)

FUNCIONES	2014									2015					FUNCIONES
	May.	Jun.	Jul.	Ago.	Set.	Oct.	Nov.	Dic.	Ene.-Dic.	Ene.	Feb.	Mar.	Abr.	May.	
Agropecuaria	0,1	0,3	2,8	0,4	0,6	-0,2	0,4	-0,2	6,4	0,0	0,0	0,0	0,2	0,1	Agropecuaria
Comercio	0,0	0,0	0,0	0,0	0,2	0,0	0,0	0,1	1,4	0,0	0,3	0,0	0,0	0,0	Comercio
Cultura y deporte	0,7	0,2	0,2	0,4	0,6	1,6	0,3	0,5	6,7	0,0	0,1	0,1	0,0	0,0	Cultura y deporte
Educación	6,4	1,5	3,8	5,5	2,3	2,7	2,5	2,5	39,8	3,1	6,7	3,4	2,9	2,2	Educación
Energía	2,2	0,9	1,8	1,2	2,3	0,3	0,7	1,6	19,8	0,5	0,7	0,3	0,1	0,2	Energía
Minería	0,0	0,0	0,0	0,0	0,0	0,1	0,0	0,0	0,1	0,0	0,0	0,0	0,0	0,0	Minería
Orden público y seguridad	0,1	0,0	0,0	0,0	2,0	2,8	4,3	1,8	11,3	0,0	0,0	0,0	0,0	0,0	Orden público y seguridad
Pesca	0,0	0,0	0,0	0,0	0,0	0,0	0,0	0,0	0,0	0,0	0,0	0,0	0,0	0,0	Pesca
Planeamiento, gestión y reserva	0,3	0,3	0,3	0,4	0,3	-2,1	0,3	0,1	21,3	0,0	0,1	0,1	0,1	0,2	Planeamiento, gestión y reserva
Protección social	0,2	0,1	0,2	0,0	0,7	0,0	-0,3	0,6	2,0	0,0	0,0	0,0	0,0	0,0	Protección social
Salud	2,1	0,6	0,4	2,9	0,7	1,2	24,0	-0,5	39,9	42,3	0,0	0,0	1,3	0,7	Salud
Saneamiento	0,3	2,7	0,3	1,1	0,3	0,8	1,1	0,5	34,1	0,1	0,5	0,5	0,3	0,5	Saneamiento
Trabajo	0,1	0,0	0,0	0,3	0,0	0,5	0,1	0,1	2,8	0,0	0,0	0,0	0,0	0,2	Trabajo
Transporte	1,7	3,1	3,4	2,3	6,0	3,0	0,8	3,5	35,5	5,4	8,1	0,5	0,8	0,6	Transporte
Comunicaciones	0,0	0,0	0,0	0,0	0,0	0,0	0,0	0,0	0,1	0,0	0,0	0,0	0,0	0,0	Comunicaciones
Turismo	0,0	0,0	0,0	0,0	0,0	0,0	0,0	0,0	0,0	0,0	0,0	0,0	0,0	0,0	Turismo
Medio Ambiente	0,2	0,1	0,3	0,1	0,3	0,2	0,2	0,3	1,9	0,0	0,1	0,1	0,1	0,2	Medio Ambiente
Vivienda y desarrollo urbano	3,8	3,5	0,0	2,7	1,6	2,3	0,0	1,3	24,0	0,0	0,0	0,0	0,0	0,0	Vivienda y desarrollo urbano
TOTAL INVERSIONES	18,3	13,4	13,4	17,1	17,9	13,2	34,4	12,0	247,1	51,4	16,6	5,1	5,8	4,9	TOTAL INVERSIONES

1/ Información actualizada al 30 de junio de 2015.

Fuente: Ministerio de Economía y Finanzas.

Elaboración: BCRP Sucursal Iquitos. Departamento de Estudios Económicos.



Anexo Nº 16

LORETO: INVERSIÓN NO FINANCIERA DE LOS GOBIERNOS LOCALES ^{1/}
(Millones de nuevos soles)

FUNCIONES	2014								Ene.-Dic.	2015					FUNCIONES
	May.	Jun.	Jul.	Ago.	Set.	Oct.	Nov.	Dic.		Ene.	Feb.	Mar.	Abr.	May.	
Agropecuaria	0,3	0,3	0,3	0,1	0,3	0,2	0,4	0,6	3,3	0,1	0,2	0,0	0,1	0,1	Agropecuaria
Comercio	0,4	0,0	0,0	0,0	0,0	0,2	0,0	0,4	1,4	0,0	0,0	0,0	0,0	0,0	Comercio
Cultura y deporte	0,3	0,2	0,2	0,6	0,9	0,3	0,3	0,7	4,2	0,0	0,1	0,2	0,2	0,0	Cultura y deporte
Educación	3,5	4,5	3,4	3,7	4,4	4,0	2,1	7,2	48,2	1,0	0,8	7,4	1,4	2,9	Educación
Energía	0,7	0,6	1,9	0,8	0,2	1,3	0,3	1,8	12,6	0,0	0,2	0,1	0,3	0,4	Energía
Industria	0,0	0,0	0,0	0,0	0,0	0,0	0,0	0,0	0,0	0,0	0,0	0,0	0,0	0,0	Industria
Ambiente	0,8	0,7	1,4	1,0	1,3	0,5	0,9	1,1	9,5	0,3	0,4	0,6	0,4	0,7	Ambiente
Orden público y seguridad	0,2	0,2	0,5	3,2	0,3	2,6	0,1	0,1	7,4	0,0	0,0	0,1	0,1	0,0	Orden público y seguridad
Pesca	0,0	0,0	0,0	0,0	0,0	0,1	0,0	0,0	0,2	0,0	0,0	0,0	0,0	0,2	Pesca
Planeamiento, gestión y reserva	3,3	2,2	3,1	3,3	4,2	2,3	1,8	6,1	37,0	0,3	1,3	2,3	2,4	2,2	Planeamiento, gestión y reserva
Protección social	0,6	1,0	0,9	0,6	0,8	0,5	0,4	0,9	7,3	0,3	0,1	0,3	0,1	0,1	Protección social
Salud	0,9	0,6	1,1	0,3	0,9	1,8	1,2	1,8	9,6	0,1	0,2	0,3	0,3	0,3	Salud
Saneamiento	2,2	2,3	5,4	1,9	5,4	0,9	6,9	9,9	46,6	0,3	0,7	2,4	2,6	3,5	Saneamiento
Trabajo	0,2	0,3	0,1	0,2	0,3	0,4	0,4	0,3	2,4	0,0	0,0	0,1	0,0	0,1	Trabajo
Transporte y comunicaciones	7,6	8,7	10,9	5,7	10,8	9,1	5,2	11,1	103,7	0,9	3,0	4,3	12,6	16,1	Transporte y comunicaciones
Turismo	0,0	0,0	0,0	0,0	0,0	0,0	0,0	0,0	0,1	0,0	0,0	0,0	0,0	0,1	Turismo
Vivienda y desarrollo urbano	-0,2	1,4	1,8	1,5	1,5	2,8	1,0	2,3	19,8	0,0	0,1	0,4	0,6	0,3	Vivienda y desarrollo urbano
TOTAL INVERSIONES	20,8	22,9	31,0	22,8	31,4	27,0	21,1	44,3	313,4	3,4	7,0	18,7	21,1	26,9	TOTAL INVERSIONES

1/ Información actualizada al 30 de junio de 2015.

Fuente: Ministerio de Economía y Finanzas.

Elaboración: BCRP Sucursal Iquitos. Departamento de Estudios Económicos.

Anexo Nº 17

LORETO: DEPÓSITOS ^{1/}
(Saldos en millones de nuevos soles)

	2014								2015					
	May.	Jun.	Jul.	Ago.	Set.	Oct.	Nov.	Dic.	Ene.	Feb.	Mar.	Abr.	May.	
A. BANCA MÚLTIPLE	552	582	563	598	596	649	631	700	704	716	698	661	648	A. BANCA MÚLTIPLE
B. EMPRESAS FINANCIERAS	2	2	2	2	2	2	2	2	2	2	2	2	2	B. EMPRESAS FINANCIERAS
C. CAJAS MUNICIPALES Y RURALES	178	180	180	178	176	177	177	182	180	182	181	188	186	C. CAJAS MUNICIPALES Y RURALES
D. BANCO DE LA NACIÓN	145	140	162	146	152	152	145	161	159	154	173	171	161	D. BANCO DE LA NACIÓN
TOTAL DEPÓSITOS DE LORETO	877	903	907	925	926	980	956	1045	1046	1054	1054	1021	997	TOTAL DEPÓSITOS DE LORETO

1/ cifras preliminares.

Fuente: Superintendencia de Banca, Seguros y AFP.

Elaboración: BCRP Sucursal Iquitos. Departamento de Estudios Económicos.



Anexo Nº 18

LORETO: CRÉDITO ^{1/}
(Saldos en millones de nuevos soles)

	2014								2015					
	May.	Jun.	Jul.	Ago.	Set.	Oct.	Nov.	Dic.	Ene.	Feb.	Mar.	Abr.	May.	
A. BANCA MÚLTIPLE	1 348	1 392	1 396	1 408	1 454	1 473	1 479	1 480	1 476	1 469	1 480	1 500	1 501	A. BANCA MÚLTIPLE
B. EMPRESAS FINANCIERAS	78	79	82	83	85	87	89	90	91	91	75	76	78	B. EMPRESAS FINANCIERAS
C. CAJAS Y EDPYMES	240	240	239	244	251	254	258	256	257	253	253	257	259	C. CAJAS Y EDPYMES
D. BANCO DE LA NACIÓN ^{2/}	154	155	155	157	158	158	158	159	162	164	166	167	168	D. BANCO DE LA NACIÓN ^{2/}
E. AGROBANCO ^{3/}	20	22	25	28	29	29	30	34	36	38	40	43	45	E. AGROBANCO ^{3/}
CRÉDITO TOTAL DE LORETO	1 839	1 888	1 897	1 921	1 976	2 001	2 015	2 019	2 021	2 016	2 015	2 042	2 051	CRÉDITO TOTAL DE LORETO
- Moneda Nacional	1 555	1 601	1 607	1 625	1 673	1 705	1 728	1 725	1 717	1 729	1 747	1 804	1 816	- Moneda Nacional
- Moneda Extranjera	284	287	290	296	303	296	286	294	304	286	268	238	235	- Moneda Extranjera

1/ Cifras preliminares.

2/ Sólo considera los créditos de consumo e hipotecario.

3/ No considera los créditos a las demás empresas del Sistema Financiero.

Fuente: Superintendencia de Banca, Seguros y AFP.

Elaboración: BCRP Sucursal Iquitos. Departamento de Estudios Económicos.

Anexo Nº 19

LORETO: TASA DE MOROSIDAD ^{1/}
(En porcentaje)

ENTIDADES FINANCIERAS	2014								2015					ENTIDADES FINANCIERAS
	May.	Jun.	Jul.	Ago.	Set.	Oct.	Nov.	Dic.	Ene.	Feb.	Mar.	Abr.	May.	
Banca Múltiple	4,8	4,9	5,0	5,0	5,0	4,9	5,4	4,6	5,1	5,1	5,0	5,2	5,1	Banca Múltiple
Empresas Financieras	6,2	6,6	6,6	6,7	6,7	6,6	6,5	6,3	6,9	7,1	6,2	6,3	6,2	Empresas Financieras
Cajas Municipales	8,8	8,5	8,2	8,3	8,1	7,8	7,7	7,5	7,8	6,1	6,4	6,3	6,3	Cajas Municipales
Cajas Rurales de Ahorro y Crédito	-	-	-	-	-	-	-	-	-	-	-	-	-	Cajas Rurales de Ahorro y Crédito
EDPYMEs	4,4	4,8	5,9	5,2	3,8	4,6	6,5	6,1	7,1	6,5	5,9	7,4	7,0	EDPYMEs
Banco de la Nación ^{2/}	1,9	1,9	1,9	2,0	2,0	2,1	2,1	2,1	2,0	2,0	2,0	2,1	2,0	Banco de la Nación ^{2/}
Agrobanco ^{3/}	2,8	2,4	2,4	5,5	2,5	1,7	1,5	1,2	1,4	1,1	0,9	1,0	1,0	Agrobanco ^{3/}
TOTAL	5,1	5,1	5,2	5,2	5,2	5,0	5,5	4,8	5,2	5,0	4,8	5,0	5,1	TOTAL

1/ cifras preliminares, calculadas en base a: (créditos vencidos + créditos en cobranza judicial) / colocaciones brutas.

2/ Solo considera los créditos de consumo e hipotecario.

3/ No considera los créditos a las demás empresas del Sistema Financiero.

Fuente: Superintendencia de Banca, Seguros y AFP.

Elaboración: BCRP Sucursal Iquitos. Departamento de Estudios Económicos.