

BANCO CENTRAL DE RESERVA DEL PERÚ
SUCURSAL IQUITOS



LORETO: Síntesis de Actividad Económica
Abril 2015¹

Departamento de Estudios Económicos

El Banco Central de Reserva del Perú (BCRP) ha considerado presentar un conjunto de indicadores sectoriales de actividad económica con la finalidad de poder realizar el seguimiento del desempeño de la economía departamental. Para el sector real, se ha utilizado el Valor Bruto de Producción a precios del año 2007 para los sectores disponibles. Cabe señalar que a partir de enero 2014, el Instituto Nacional de Estadística (INEI) ha realizado el cambio de año base (de 1994 a 2007) para la construcción del Producto Bruto Interno (PBI) nacional, estando en elaboración la desagregación departamental. En la medida que se publique referida información, el BCRP volvería a elaborar para cada departamento un indicador agregado de actividad económica.

¹ En el presente informe participaron Arnulfo Cumbicus y Mario López.

ÍNDICE

Página

RESUMEN EJECUTIVO	3
I. ACTIVIDAD PRODUCTIVA	5
1. Actividad primaria	5
1.1. Sector agropecuario	5
1.2. Sector pesca.....	6
1.3. Sector minería	7
2. Otros indicadores sectoriales	8
2.2 Sector manufactura	8
2.3 Arribos a los establecimientos de hospedaje	10
II. ASPECTOS LABORALES	11
1. Empleo	11
III. SECTOR EXTERNO	12
1. Exportaciones.....	12
IV. CRÉDITO Y DEPÓSITOS	12
1. Crédito	12
2. Depósitos.....	14
V. GASTO PÚBLICO NO FINANCIERO.....	16
1. Gasto corriente no financiero	16
2. Inversión pública.....	17
VI. ANEXOS	18



RESUMEN EJECUTIVO

Principales hechos de importancia

- En abril crecieron los sectores **agropecuario** (6,5 por ciento) y **pesca** (1,5 por ciento); mientras **minería** se contrajo en 25,0 por ciento interanual.
- En **otros indicadores de actividad económica** crecieron el crédito total (12,4 por ciento), crédito de consumo (12,1 por ciento), crédito hipotecario (7,4 por ciento) y producción manufacturera (0,2 por ciento). En cambio, se contrajeron la inversión pública (-52,1 por ciento), número de arribos de turistas a los establecimientos de hospedaje (-3,7 por ciento) y empleo en empresas privadas formales (-1,6 por ciento).

Actividad primaria

- El **sector agropecuario** creció en 6,5 por ciento interanual en abril, inducido por la expansión de los sub-sectores agrícola (2,7 por ciento) y pecuario (20,1 por ciento); el caso agrícola se explicó por la mayor producción de palma aceitera y maíz amarillo duro; y el caso pecuario se vinculó a la mayor producción de carne de aves y vacuno.
- El **sector pesca** registró un crecimiento de 1,5 por ciento interanual en abril, impulsado por la mayor pesca de peces ornamentales vivos, mientras que el desembarque de pescado para consumo humano disminuyó en 11,0 por ciento, debido al menor ingreso de pescado fresco. La pesca de peces ornamentales vivos creció en 65,1 por ciento, impulsada por las mayores ventas en el mercado externo e interno.
- La **minería** cayó en 25,0 por ciento interanual en abril, debido a la menor producción fiscalizada de petróleo crudo en todos los lotes en operación, en particular los lotes 67, 1-AB y 8, como consecuencia del menor precio internacional del petróleo crudo; además los lotes 1-AB y 8 enfrentan conflictos ambientales y sociales.

Otros indicadores de actividad económica

- La **producción manufacturera** se expandió en 0,2 por ciento respecto a abril del año anterior, impulsada por el mayor dinamismo de la industria no primaria. En el periodo enero-abril acumuló un crecimiento de 6,4 por ciento interanual.
- De acuerdo con información del Ministerio de Comercio Exterior y Turismo, en abril el número de **arribos de turistas** a los establecimientos de hospedaje cayó en 3,7 por ciento interanual, debido al menor flujo de turistas nacionales. En el periodo enero-abril el número de arribos de turistas acumuló una disminución de 1,8 por ciento interanual.
- El **empleo** en empresas privadas formales de 10 y más trabajadores en Iquitos registró una contracción de 1,6 por ciento interanual en abril, debido a menores requerimientos de mano de obra en cuatro de las cinco ramas de actividad, en particular las ramas manufactura y primaria. En el periodo enero-abril el empleo disminuyó en 0,9 por ciento interanual.
- El **crédito total** en Loreto se incrementó en 12,4 por ciento interanual en abril, a S/. 2 042 millones; asimismo, los **créditos de consumo e hipotecario** registraron crecimientos de 12,1 por ciento y 7,4 por ciento, respectivamente.
- La **inversión pública** registró una contracción de 52,1 por ciento interanual en abril, explicada por el menor nivel de ejecución de proyectos en los tres niveles de gobierno, en particular gobierno regional, cuya inversión cayó en 83,4 por ciento interanual. Entre los proyectos avanzados están los del **gobierno nacional** que gastó S/. 1,6 millones en el mejoramiento del servicio administrativo de la Universidad Nacional de la Amazonía Peruana en Zungarococha; el **gobierno regional** desembolsó S/. 2,3 millones en el



mejoramiento de la infraestructura educativa del colegio Club de Leones de Lemgo Alemania, en el distrito de Belén; y S/. 1,2 millones en la construcción y equipamiento del Hospital Santa Gema, en Yurimaguas; y los **gobiernos locales** gastaron S/. 7,6 millones en el mejoramiento y construcción de la carretera Santa Clara, en el distrito de San Juan.

Cuadro N° 1
OTROS INDICADORES DE ACTIVIDAD ECONÓMICA
 (Variación % respecto a similar mes del año anterior)

		Nov.14	Dic.14	Ene.15	Feb.15	Mar.15	Abr.15
Producción industrial 1/	↑	4,0	↓ -7,3	↑ 11,2	↑ 1,4	↑ 14,0	↑ 0,2
Arribos a los establecimientos hospedaje	↑	5,5	↓ -11,0	↓ -2,7	↓ -2,3	↑ 1,2	↓ -3,7
Empleo formal urbano 2/	↓	-2,5	↓ -1,5	↓ -0,5	↓ -0,3	↓ -1,2	↓ -1,6
Crédito total	↑	14,6	↑ 14,3	↑ 13,6	↑ 13,2	↑ 10,8	↑ 12,4
Créditos de consumo	↑	12,5	↑ 11,9	↑ 12,6	↑ 12,8	↑ 12,3	↑ 12,1
Crédito hipotecario	↑	15,7	↑ 14,6	↑ 13,0	↑ 11,7	↑ 7,8	↑ 7,4
Inversión pública 1/	↓	-29,4	↓ -30,6	↑ 45,3	↓ -53,5	↓ -62,3	↓ -52,1

1/ En términos reales.

2/ En empresas de 10 a más trabajadores situadas en la ciudad de Iquitos.

Fuentes: BCRP - Sucursal Iquitos, SBS, MTPE y MEF.

I. ACTIVIDAD PRODUCTIVA

1. Actividad primaria

1.1. Sector agropecuario

- La actividad agropecuaria registró un crecimiento de 6,5 por ciento interanual en abril, debido a la recuperación de los sub-sectores agrícola y pecuario.
- En el periodo enero-abril de 2015, la producción agropecuaria acumuló una disminución de 1,5 por ciento interanual, explicada por la contracción del sub-sector agrícola, lo que estuvo asociado a las inundaciones de los ríos y las intensas lluvias.

Cuadro N° 2
PRODUCCIÓN PRINCIPALES PRODUCTOS AGROPECUARIOS^{1/}
 (Toneladas)

Sub-sectores	Estructura Porcentual 2013 ^{2/}	Abril				Enero - Abril			
		2014	2015	Var. %	Contribución ³	2014	2015	Var. %	Contribución ^{3/}
AGRÍCOLA	83,3			2,7	2,1			-1,9	-1,6
Orientado a la industria	18,0			38,8	4,1			8,6	1,4
Caña de azúcar	1,5	11 827	11 821	-0,1	0,0	56 847	52 611	-7,5	-0,1
Palma aceitera	5,3	5 544	10 117	82,5	4,0	38 858	36 900	-5,0	-0,3
Maíz amarillo duro	11,0	1 800	1 868	3,8	0,1	22 430	19 972	-11,0	-0,9
Cacao	0,3	29	27	-6,9	0,0	113	1 124	894,7	2,8
Orientado al mercado interno	65,2			-3,0	-2,0			-4,7	-3,0
Arroz cáscara	14,0	1 415	915	-35,3	-1,2	17 756	11 690	-34,2	-2,7
Yuca	20,0	26 170	25 627	-2,1	-0,5	111 225	115 639	4,0	0,8
Plátano	14,5	22 613	22 550	-0,3	-0,1	94 812	86 198	-9,1	-1,6
Maíz choclo	1,7	736	603	-18,1	-0,2	5 552	4 409	-20,6	-0,3
Piña	1,0	440	394	-10,5	0,0	4 735	3 539	-25,3	-0,2
Otros	13,9	21 042	21 251	-0,2	0,0	94 416	98 225	7,3	1,1
PECUARIO	16,7			20,1	4,4			0,1	0,0
Carne de aves ^{4/}	11,8	1 442	1 825	26,6	4,1	7 218	7 090	-1,8	-0,3
Carne de porcino ^{4/}	1,2	207	161	-22,2	-0,4	763	711	-6,8	-0,1
Carne de vacuno ^{4/}	0,8	101	140	38,6	0,4	470	514	9,4	0,1
Huevos	2,0	276	300	8,7	0,2	1 048	1 226	17,0	0,3
Leche	0,3	220	225	2,3	0,0	812	832	2,5	0,0
Otros	0,6	117	123	5,1	0,0	502	498	-1,9	0,0
SECTOR AGROPECUARIO	100,0			6,5	6,5			-1,5	-1,5

1/ Cifras preliminares.

2/ A precios de 2007.

3/ En base a la estructura porcentual de similar periodo de 2014.

4/ Peso neto.

Fuente: MINAGRI-Loreto.

Elaboración: BCRP, Sucursal Iquitos. Departamento de Estudios Económicos.

- El sub-sector agrícola se expandió en 2,7 por ciento interanual en abril, inducido por la mayor producción de palma aceitera y de maíz amarillo duro. En cambio, en el periodo enero-abril la producción agrícola acumuló una disminución de 1,9 por ciento interanual, explicada por la menor producción de arroz, plátano, maíz amarillo duro y palma aceitera.
- El sub-sector pecuario creció en 20,1 por ciento interanual en abril, impulsado por la mayor producción de carne de aves, carne de vacuno y huevos. En el periodo enero-abril la producción pecuaria acumuló un crecimiento de 0,1 por ciento interanual.
- En abril las áreas sembradas registraron un crecimiento de 15,6 por ciento respecto a similar mes de la campaña anterior, debido a la disponibilidad de áreas aptas y de semillas.



- En la campaña 2014-2015, periodo agosto-abril, las siembras crecieron en 10,0 por ciento (8 666 hectáreas más) frente a similar periodo de la campaña anterior, debido al adelanto de siembras en meses anteriores a la ocurrencia del periodo lluvioso y creciente de los ríos; destacan las mayores áreas sembradas de yuca, maíz amarillo duro y arroz.

Cuadro N° 3
SUPERFICIE SEMBRADA 1/
(Hectáreas)

	Campaña Agrícola ^{2/}		Variación	
	2013/2014	2014/2015	Absoluta	Porcentual
CULTIVOS TRANSITORIOS	77 714	85 734	8 020	10,3
Arroz cáscara	17 767	19 592	1 825	10,3
Maíz amarillo	23 175	25 955	2 780	12,0
Maíz choclo	3 316	3 527	211	6,4
Yuca	29 018	31 913	2 895	10,0
Frijol grano seco	858	432	-426	-49,7
Frijo caupí	1 159	1 241	82	7,1
Otros	2 421	3 074	653	27,0
CULTIVOS PERMANENTES	8 974	9 620	646	7,2
Palma aceitera	1 291	733	-558	-43,2
Plátano	5 561	5 686	125	2,2
Camu camu	1	0	-1	-
Otros	2 121	3 201	1 080	50,9
Total	86 688	95 354	8 666	10,0

1/ Cifras preliminares.

2/ De agosto a abril.

Fuente: Dirección Regional del MINAGRI de Loreto.

Elaboración: BCRP, Sucursal Iquitos. Departamento de Estudios Económicos

1.2. Sector pesca

- En abril, el VBP² del sector pesca creció en 1,5 por ciento interanual, inducido por la mayor pesca de peces ornamentales vivos; mientras el desembarque de pescado para consumo humano registró una disminución de 11,0 por ciento, debido al menor ingreso de pescado fresco. La pesca de peces ornamentales vivos registró un crecimiento de 65,1 por ciento, explicado por las mayores ventas tanto en el mercado externo, como interno.
- En el periodo enero-abril de 2015, el sector pesca acumuló una contracción de 6,4 por ciento interanual, explicada por el menor desembarque de pescado para consumo humano; mientras que la pesca de peces ornamentales se expandió en 31,7 por ciento interanual.

² Valor bruto de la producción.

Cuadro N° 4
SECTOR PESCA 1/
(Toneladas y miles de unidades)

	Abril			Enero - Abril		Var. %
	2014	2015	Var. %	2014	2015	
Consumo Humano (toneladas)	643	572	-11,0	2 040	1 715	-15,9
Fresco	600	526	-12,3	1 817	1 515	-16,6
Llambina	72	100	38,9	289	396	37,0
Ractacara	47	40	-14,9	166	177	6,6
Boquichico	133	149	12,0	363	278	-23,4
Palometa	41	21	-48,8	103	54	-47,6
Sardina	27	12	-55,6	64	29	-54,7
Otras especies	280	204	-27,1	832	581	-30,2
Salpreso	23	24	4,3	115	101	-12,2
Seco-salado	20	22	10,0	108	99	-8,3
Ornamentales (miles de unidades)	404	667	65,1	1 604	2 113	31,7
Mercado Interno	26	56	115,4	84	188	123,8
Mercado Externo	378	611	61,6	1 520	1 925	26,6
SECTOR PESCA 2/			1,5			-6,4

1/ Cifras preliminares.

2/ A precios de 2007.

Fuente: Dirección Regional de PRODUCE de Loreto.

Elaboración: BCRP, Sucursal Iquitos. Departamento de Estudios Económicos

1.3. Sector minería

- La producción fiscalizada de petróleo crudo disminuyó en 25,0 por ciento interanual en abril; se registró una caída generalizada en todos los lotes en operación, en particular los lotes 67, 1-AB y 8, como consecuencia del menor precio internacional del petróleo crudo. Además los lotes 1-AB y 8 enfrentan conflictos ambientales y sociales.
- En el periodo enero-abril de 2015, la producción fiscalizada de petróleo crudo registró una disminución de 24,5 por ciento interanual.

Cuadro N° 5
SECTOR MINERÍA 1/
(Variación % real respecto a similar periodo del año anterior)

Hidrocarburos	Estructura		Abril				Enero - Abril			
	Porcentual	2013 ^{2/}	2014	2015	Var. %	Contribución ^{3/}	2014	2015	Var. %	Contribución ^{3/}
Petróleo crudo	100,0	797	598	-25,0	-25,0	3 304	2 464	-25,4	-25,4	
SECTOR MINERÍA 2/	100,0			-25,0	-25,0			-25,4	-25,4	

1/ Cifras preliminares.

2/ A precios de 2007.

3/. En base a la estructura porcentual de similar periodo de 2014.

Fuente: PerúPetro S.A.

Elaboración: BCRP, Sucursal Iquitos. Departamento de Estudios Económicos.



Gráfico N° 1

PRODUCCIÓN DE PETRÓLEO CRUDO
Var. % respecto a similar periodo del año anterior

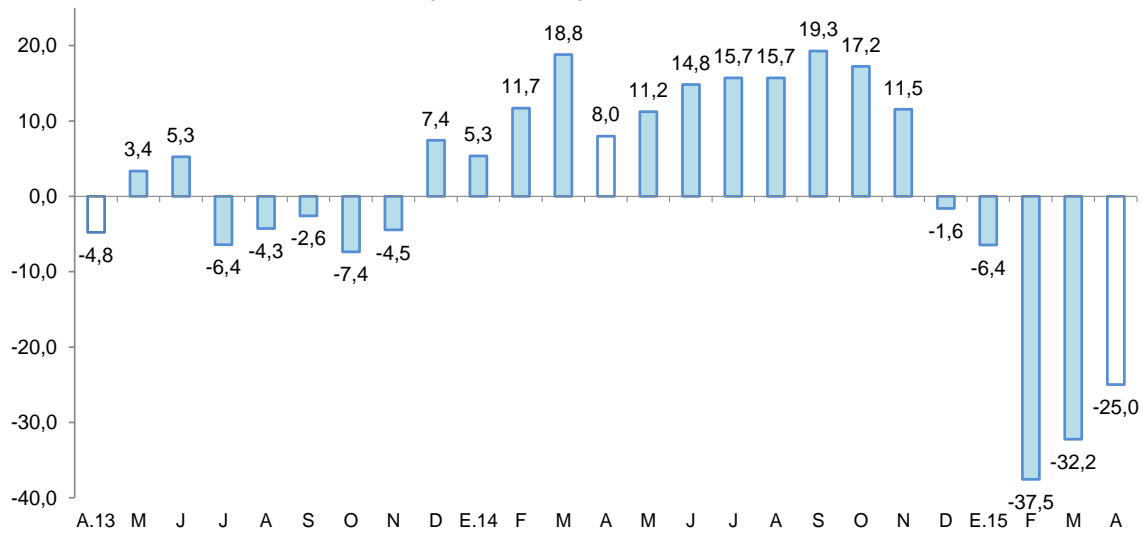

Fuente: Perupetro S.A.

Elaboración: BCRP, Sucursal Iquitos. Departamento de Estudios Económicos.

Gráfico N° 2

PRECIO INTERNACIONAL DEL PETRÓLEO-WTI
(US\$ por barril)

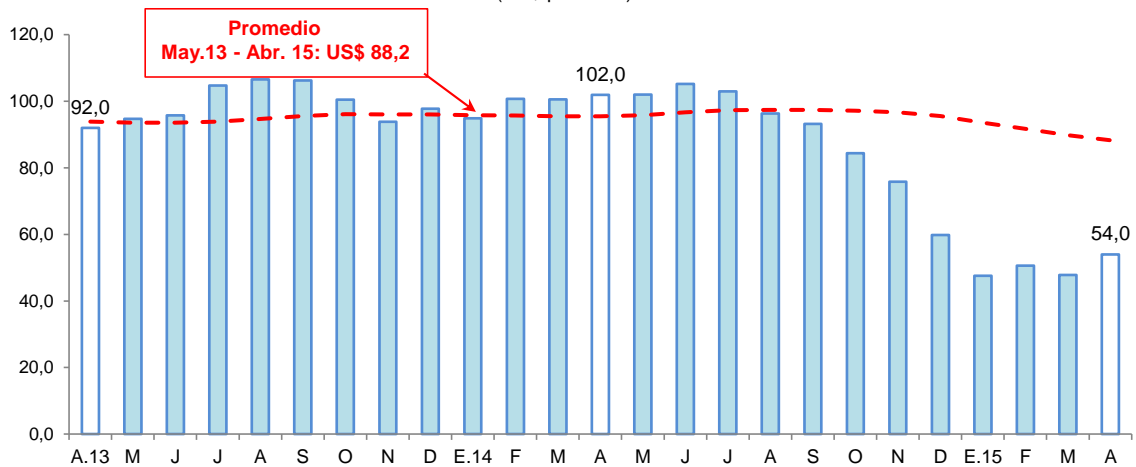

Fuente: Bloomberg

Elaboración: BCRP, Sucursal Iquitos. Departamento de Estudios Económicos.

2. Otros indicadores sectoriales

2.1 Sector manufactura

- La actividad manufacturera registró un crecimiento de 0,2 por ciento interanual en abril, impulsado por la expansión de la industria no primaria.
- En el periodo enero-abril de 2015, el sector manufactura creció en 6,4 por ciento interanual, inducido por la expansión de la industria primaria y no primaria.



Cuadro N° 6

SECTOR MANUFACTURA 1/

(Var. % real respecto a similar periodo del año anterior)

Ramas de actividad	Estructura Porcentual 2013 ^{2/}	Abril		Enero - Abril	
		Var. %	Contribución ^{3/}	Var. %	Contribución ^{3/}
MANUFACTURA PRIMARIA	58,5	-7,8		6,1	
Productos cárnicos	0,0	-9,9	0,0	-8,9	0,0
Refinación de petróleo	58,5	-7,8	-5,2	6,1	3,8
MANUFACTURA NO PRIMARIA	41,5	15,8		6,9	
Conservas de palmito	0,3	-29,7	-0,1	1,4	0,0
Productos lácteos	0,1	1,9	0,0	-3,3	0,0
Pilado de arroz	0,0	-	-	-	-
Alimentos para animales	0,0	16,0	0,0	20,7	0,0
Productos de panadería	0,1	58,0	0,1	28,7	0,0
Bebidas malteadas	0,3	-32,9	-0,1	-25,5	-0,1
Bebidas gaseosas	4,9	12,5	0,5	1,0	0,0
Madera aserrada	20,2	-0,4	-0,1	-6,5	-1,2
Triplay	8,1	15,5	1,1	11,7	0,9
Periódicos	0,1	0,0	0,0	-2,8	0,0
Impresión	0,1	5,0	0,0	-17,1	0,0
Oxígeno industrial	0,1	0,0	0,0	0,0	0,0
Ladrillos	0,0	-	-	-	-
Mallas metálicas	0,0	-84,	0,0	105,8	0,0
Motores para pozos	0,1	-100,0	0,0	-27,4	0,0
Bombas para pozos	0,1	-100,0	-0,1	-42,6	0,0
Motocicletas y motokar	7,0	65,4	4,0	48,8	2,9
SECTOR MANUFACTURA	100,0	0,2	0,2	6,4	6,4

1/ Cifras preliminares.

2/ A precios de 2007.

3/ En base a la estructura porcentual de similar periodo de 2014.

Fuente: Dirección Regional de la Producción y Empresas.

Elaboración: BCRP, Sucursal Iquitos. Departamento de Estudios Económicos.

- La industria primaria se contrajo en 7,8 por ciento frente a abril del año anterior, debido a la menor producción de refinados de petróleo crudo; sin embargo, en el periodo enero-abril de 2015 acumuló un crecimiento de 6,1 por ciento interanual.
- La industria no primaria creció en 15,8 por ciento interanual en abril, inducida por la mayor producción de motocicletas y motokar, triplay, bebidas gaseosas y productos de panadería. En el periodo enero-abril la industria no primaria avanzó en 6,9 por ciento interanual.



Gráfico N° 3

MANUFACTURA NO PRIMARIA
(Var. % real respecto a similar periodo del año anterior)

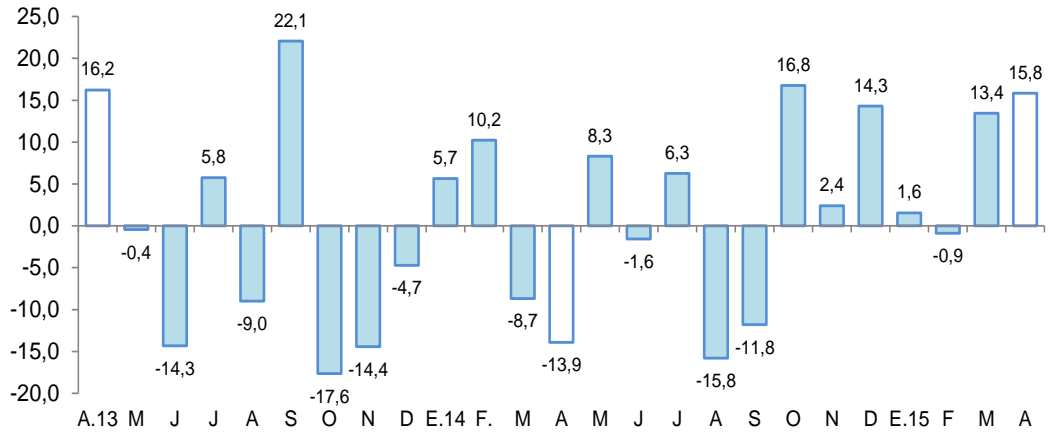

Fuente: BCRP, Sucursal Iquitos. Departamento de Estudios Económicos.

2.2 Arribos a los establecimientos de hospedaje

- De acuerdo con información del Ministerio de Comercio Exterior y Turismo, en abril, arribaron 43 350 turistas a los establecimientos de hospedaje, menores en 3,7 por ciento frente a similar mes del año anterior, debido al menor flujo de turistas nacionales. El turismo interno disminuyó en 7,0 por ciento, mientras el receptivo aumentó en 14,3 por ciento.
- En el periodo enero-abril de 2015, el número de arribos de turistas a establecimientos de hospedaje disminuyó en 1,8 por ciento interanual, pero la variación promedio acumulada en los 12 últimos meses fue de 1,3 por ciento.

Gráfico N° 4

ARRIBOS A ESTABLECIMIENTOS DE HOSPEDAJE
(Variación %)

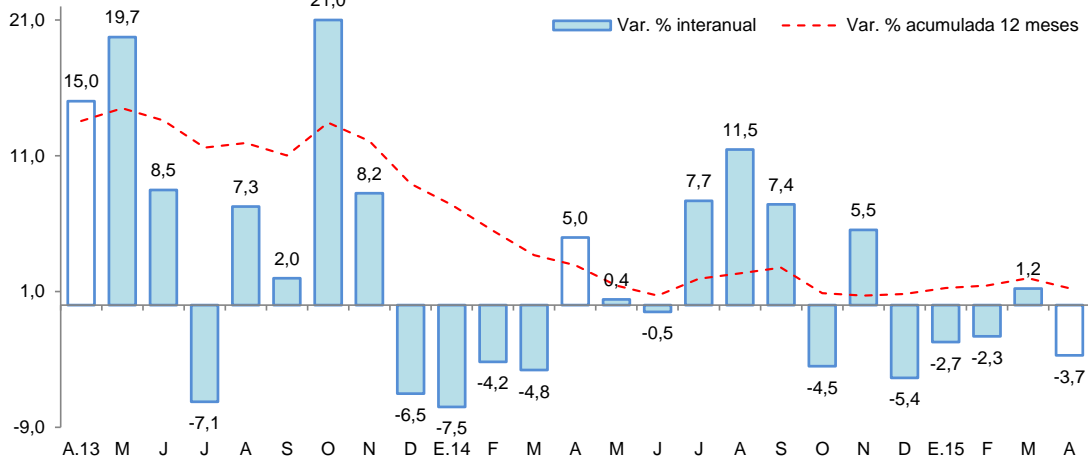

Fuente: MINCETUR.

II. ASPECTOS LABORALES

1. Empleo

- El empleo en empresas privadas formales de 10 y más trabajadores en Iquitos cayó en 1,6 por ciento interanual en abril, debido al menor requerimiento de trabajadores en cuatro de las cinco ramas de actividad, en particular manufactura (-4,2 por ciento) y primaria (-3,0 por ciento). Solo comercio registró un mayor requerimiento de mano de obra (3,1 por ciento).
- En el periodo enero-abril de 2015, el empleo en empresas privadas formales registró una disminución promedio de 0,9 por ciento interanual.

Cuadro N° 7
CIUDAD DE IQUITOS: ÍNDICE MENSUAL DE EMPLEO EN EMPRESAS PRIVADAS
FORMALES DE 10 A MÁS TRABAJADORES, POR RAMA DE ACTIVIDAD^{1/}
 (Octubre 2010=100)

Rama de Actividad	Abril			Enero - Abril		
	2014	2015	Var. %	2014	2015	Var. %
Primaria ^{2/}	93,5	90,7	-3,0	93,7	92,9	-0,8
Manufactura	97,3	93,2	-4,2	97,9	91,8	-6,2
Comercio	118,5	122,2	3,1	118,2	123,2	4,3
Transporte y Comunicaciones	109,0	105,8	-2,9	109,7	105,5	-3,8
Servicios ^{3/}	109,0	106,7	-2,1	103,9	103,7	-0,1
Total	105,5	103,8	-1,6	104,1	103,2	-0,9

Nota: La información corresponde al primer día de cada mes.

1/ Cifras preliminares.

2/ Conformada por las subramas agricultura, pesca e hidrocarburos.

3/ Conformada por las subramas servicios prestados a empresas, restaurantes y hoteles, establecimientos financieros, enseñanza, servicios sociales y comunales; y electricidad, gas y agua.

Fuente: MTPE – Encuesta Nacional de Variación Mensual del Empleo (ENVME).

Gráfico N° 5
CIUDAD DE IQUITOS: EMPLEO FORMAL URBANO EN EMPRESAS DE 10 A MÁS
TRABAJADORES
 (Var. % respecto a similar periodo del año anterior)

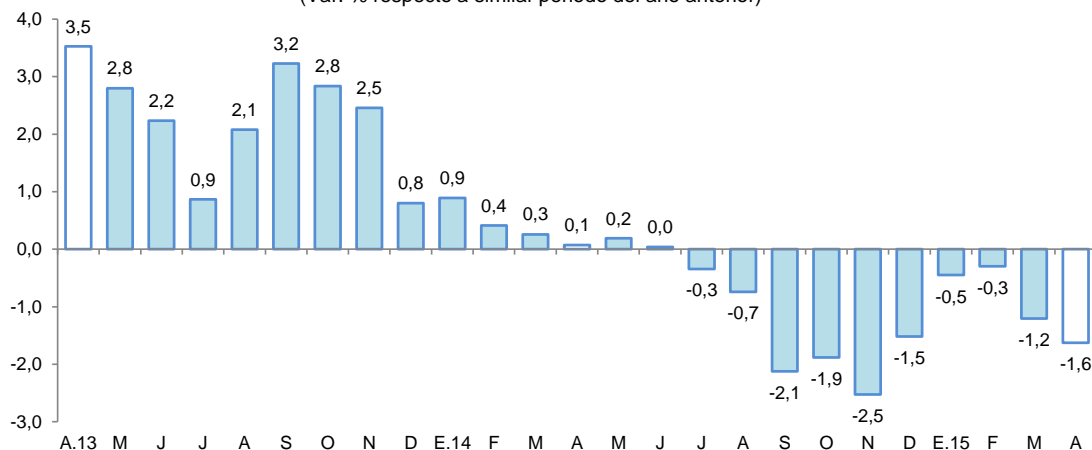

Fuente: MTPE – Encuesta Nacional de Variación Mensual del Empleo (ENVME).

III. SECTOR EXTERNO

1. Exportaciones

- Las exportaciones de Loreto (US\$ 1,9 millones) se contrajeron en 76,0 por ciento interanual en abril, debido a la ausencia de exportaciones de petróleo crudo, bajos precios de exportación de los derivados de petróleo y menores volúmenes exportados de maderas.
- En el periodo enero-abril de 2015, las exportaciones registraron una disminución de 42,7 por ciento interanual, alcanzando US\$ 10,0 millones.

Cuadro N° 8
EXPORTACIONES POR GRUPO DE PRODUCTOS^{1/}
(Valor FOB en millones de US\$)

TIPO	Estructura % ^{3/}		Abril			Enero - Abril		
	2014	2014	2015	Var. %	2014	2015	Var. %	
PRODUCTOS TRADICIONALES	67,3	6,4	0,4	-94,3	8,9	1,2	- 86,3	
Petróleo crudo y derivados	67,3	6,4	0,4	-94,3	8,9	1,2	- 86,3	
PRODUCTOS NO TRADICIONALES	32,7	1,7	1,6	-8,6	8,6	8,8	2,0	
Agropecuarios	1,0	0,1	0,0	-100,0	0,4	0,4	18,7	
Pesqueros	3,4	0,5	0,5	0,0	1,4	1,2	-13,6	
Maderas	26,3	1,0	0,9	-12,0	6,2	6,3	1,5	
Otros no tradicionales	2,0	0,2	0,2	0,0	0,6	0,8	33,6	
Otras exportaciones 2/	0,0	0,0	0,0	-	0,0	0,0	-	
TOTAL EXPORTACIONES	100,0	8,1	1,9	-76,0	17,5	10,0	-42,7	

1/ Cifras preliminares

2/ Incluye reparación de bienes de capital, equipo petrolero y partes para helicópteros

3/ En base a la estructura de similar periodo de 2014.

Fuente: SUNAT.

Elaboración: BCRP, Sucursal Iquitos. Departamento de Estudios Económicos.

- Las exportaciones de productos tradicionales registraron una caída de 94,3 por ciento interanual, explicada por la ausencia de exportaciones de petróleo crudo y menores precios de exportación de los derivados de petróleo crudo, a pesar de sus mayores volúmenes exportados. En el periodo enero-abril de 2015, las exportaciones tradicionales acumularon una disminución de 86,3 por ciento interanual.
- Las exportaciones de productos no tradicionales disminuyeron en 8,6 por ciento interanual, debido a las menores ventas de maderas y ausencia de exportaciones de productos agropecuarios (conservas de palmito). En el periodo enero-abril de 2015, las exportaciones no tradicionales registraron un crecimiento de 2,0 por ciento interanual.
- En el periodo enero-abril los principales mercados de destino de las exportaciones de Loreto fueron México, Estados Unidos y Hong Kong. El primero de ellos adquirió el 32,9 por ciento del valor de los productos; Estados Unidos el 16,1 por ciento y Hong Kong el 12,7 por ciento.

IV. CRÉDITO Y DEPÓSITOS

1. Crédito

- El crédito en Loreto aumentó en 12,4 por ciento respecto a abril del año anterior. En la banca múltiple, que canaliza el 73,4 por ciento del total, el crédito creció en 12,4 por ciento interanual; en tanto que, en las instituciones no bancarias, la expansión fue de 4,9 por

ciento. Al finalizar el mes, el crédito registró un saldo de S/. 2 042 millones, de los cuales, el 88,4 por ciento, es decir, S/ 1 804 millones, se encuentra colocado en moneda nacional.

Cuadro N° 9

LORETO: SALDO DE CRÉDITOS, NOMINAL SBS

En millones de nuevos soles

	Estructura % Abr-15	Abril		Var.% Nominal Abr-15 / Abr-14
		2014	2015	
Banco de la Nación	8,2	151	167	10,3
Agrobanco	2,1	15	43	186,2
Banca Múltiple	73,4	1 334	1 500	12,4
Instituciones No Bancarias	16,3	318	333	4,9
Financieras	3,7	75	76	1,1
Cajas Municipales	12,3	235	250	6,6
Cajas Rurales	0,0	0	0	-
Edpymes	0,3	7	7	-10,6
Arrendamiento Financiero	0,0	0	0	-
TOTAL	100,0	1 818	2 042	12,4
Empresas 1/	61,4	1 109	1 254	13,1
Personas	38,6	708	788	11,2
Consumo	31,6	575	645	12,1
Hipotecario	7,0	133	143	7,4
MN	88,4	1 530	1 804	17,9
ME	11,6	287	238	-17,2
ME (Mill. US\$)		102	76	-25,6

Fuente: SBS y AFP

Elaboración: BCRP, Sucursal Iquitos. Departamento de Estudios Económicos.

- El ratio crédito/depósitos totales pasó de 2,09 en abril del año anterior a 2,00 en abril de 2015, es decir, disminuyó en 0,09 puntos porcentuales. Este ratio al ser mayor que la unidad, indica que Loreto es un departamento demandante neto de crédito.
- Según tipo de crédito, destaca el crecimiento interanual del segmento empresas (13,1 por ciento), consumo (12,1 por ciento) e hipotecario (7,4 por ciento).

Gráfico N° 6

LORETO: EVOLUCIÓN DEL CRÉDITO

(Var. % respecto a similar mes del año anterior)

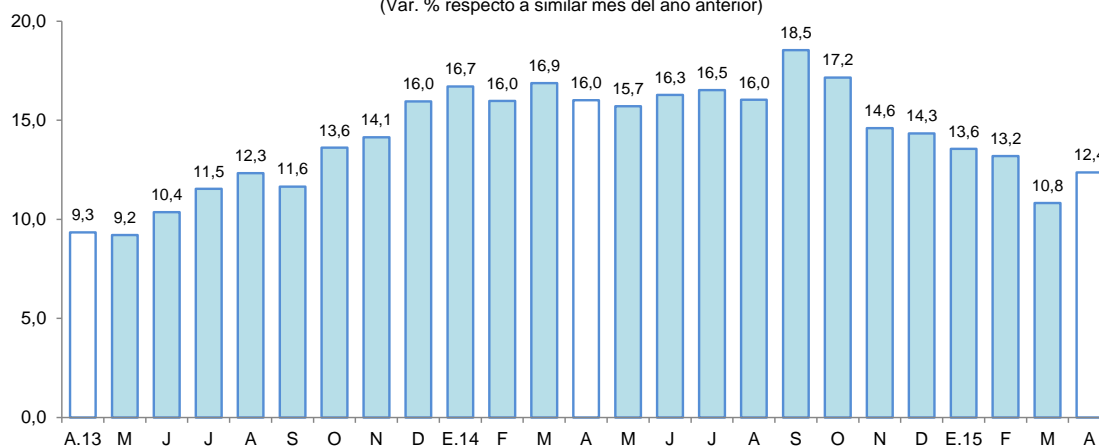

Fuente: SBS y AFP.

- Por tipo de moneda, el crédito aumentó en 17,9 por ciento en moneda nacional y disminuyó en 17,2 por ciento en moneda extranjera; con ello, la participación relativa del crédito en moneda nacional aumentó en 4,2 puntos porcentuales, en deterioro de la participación del



crédito en moneda extranjera, lo que estaría en línea con la preferencia de las familias y empresas por el crédito en moneda nacional.

Gráfico N° 7

LORETO: EVOLUCIÓN DEL CRÉDITO POR TIPO DE MONEDA
(Var. % respecto a similar mes del año anterior)

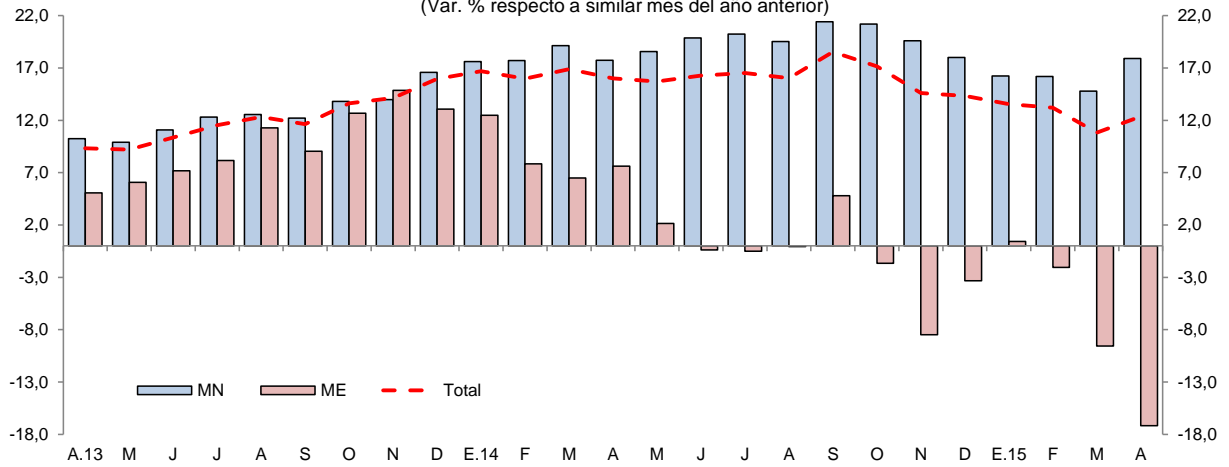

Fuente: SBS y AFP.

- La mayor participación relativa en el total de los créditos, la tiene el Banco Continental (27,5 por ciento), Banco de Crédito (16,4 por ciento), Banco Scotiabank (14,0 por ciento), Banco Interbank (10,2 por ciento) y C.M.A.C's Maynas (8,5 por ciento), los cuales en conjunto intermediaron el 76,6 por ciento del total.
- La tasa de morosidad para abril fue de 5,0 por ciento, similar a la registrada en mismo mes del año anterior. La morosidad en las cajas municipales (6,3 por ciento) se redujo en 2,2 puntos porcentuales frente a abril de 2014; y en la banca múltiple (5,2 por ciento) se incrementó en 0,5 puntos porcentuales.

Gráfico N° 8

LORETO: TASA DE MOROSIDAD 1/
(Porcentaje)

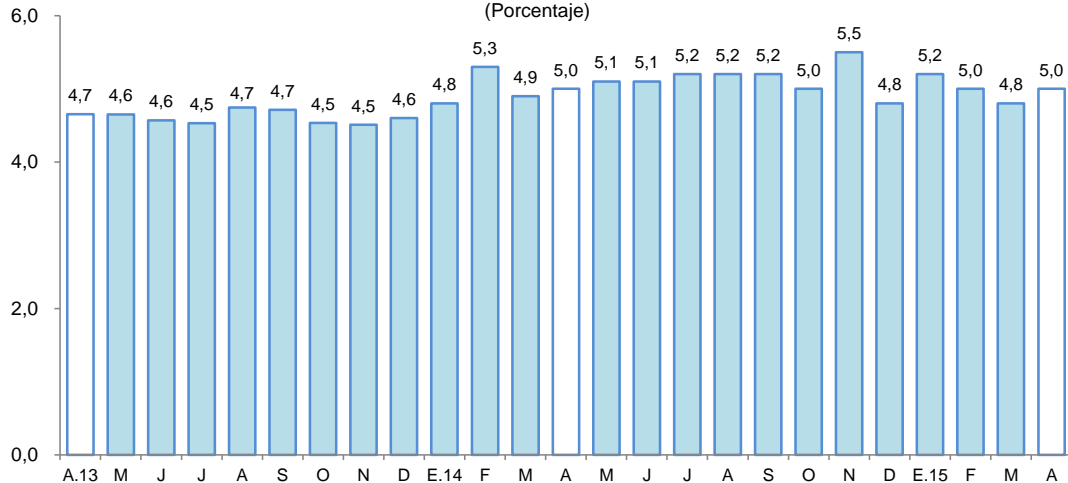

1/ preliminar, calculado en base a: (créditos vencidos + créditos en cobranza judicial) / colocaciones brutas.
Fuente: SBS y AFP.

2. Depósitos

- Los depósitos en Loreto (S/. 1 021 millones) aumentaron en 17,3 por ciento interanual en abril, debido a la mayor captación de depósitos a la vista (25,2 por ciento), de ahorro (19,0 por ciento), y a plazo (7,9 por ciento). Por tipo de moneda, la expansión se registró en los depósitos en dólares (20,6 por ciento), y en nuevos soles (16,3 por ciento).

Cuadro N° 10
LORETO: SALDO DE DEPÓSITOS, NOMINAL SBS

En millones de nuevos soles

	Estructura % Abr-15	Abril		Var.% Nominal Abr-15 / Abr-14
		2014	2015	
Banco de la Nación	16,7	144	171	18,9
Banca Múltiple	64,7	548	661	20,7
Instituciones No Bancarias	18,6	179	190	5,7
Financieras	0,2	2	2	0,0
Cajas Municipales	18,4	178	188	5,7
Cajas Rurales	0,0	0	0	-
TOTAL	100,0	871	1 021	17,3
Vista	33,9	277	346	25,2
Ahorro	35,5	305	363	19,0
A plazo	30,6	289	312	7,9
MN	77,0	676	787	16,3
ME	23,0	194	235	20,6
ME (Mill. US\$)		69	75	8,4

Fuente: SBS y AFP

Elaboración: BCRP, Sucursal Iquitos. Departamento de Estudios Económicos.

Gráfico N° 9

LORETO: EVOLUCIÓN DE LOS DEPÓSITOS
(Var. % respecto a similar mes del año anterior)

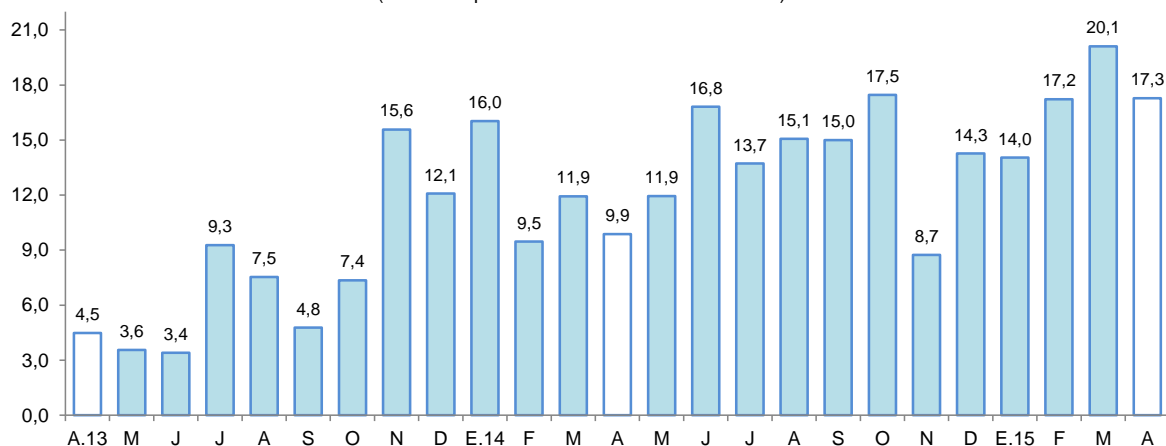

Fuente: SBS y AFP.

- Las captaciones de la banca múltiple aumentaron en 20,7 por ciento; y de las instituciones no bancarias aumentaron en 5,7 por ciento, debido a los mayores saldos de las CMAC's Maynas, Piura y Trujillo. La banca múltiple alcanzó una participación relativa de 64,7 por ciento en la liquidez total; las instituciones no bancarias el 18,6 por ciento y; el Banco de la Nación el 16,7 por ciento restante.
- La mayor participación en el total de los depósitos la tienen el Banco Continental (25,1 por ciento), Banco de Crédito (20,2 por ciento), Banco de la Nación (16,7 por ciento) y C.M.A.C. Maynas (16,6 por ciento), los cuales en conjunto captan el 78,6 por ciento del total.
- La dolarización de la liquidez fue de 23,0 por ciento, es decir, mayor en 0,6 puntos porcentuales a la tasa registrada en abril 2014. El incremento de la liquidez en soles fue impulsado por el crecimiento de los depósitos a la vista, de ahorro y a plazo; y el de depósitos en moneda extranjera, se asoció al dinamismo en los tres tipos de depósitos.



Gráfico N° 10
LORETO: EVOLUCIÓN DE LOS DEPÓSITOS POR TIPO DE MONEDA
 (Var. % respecto a similar mes del año anterior)

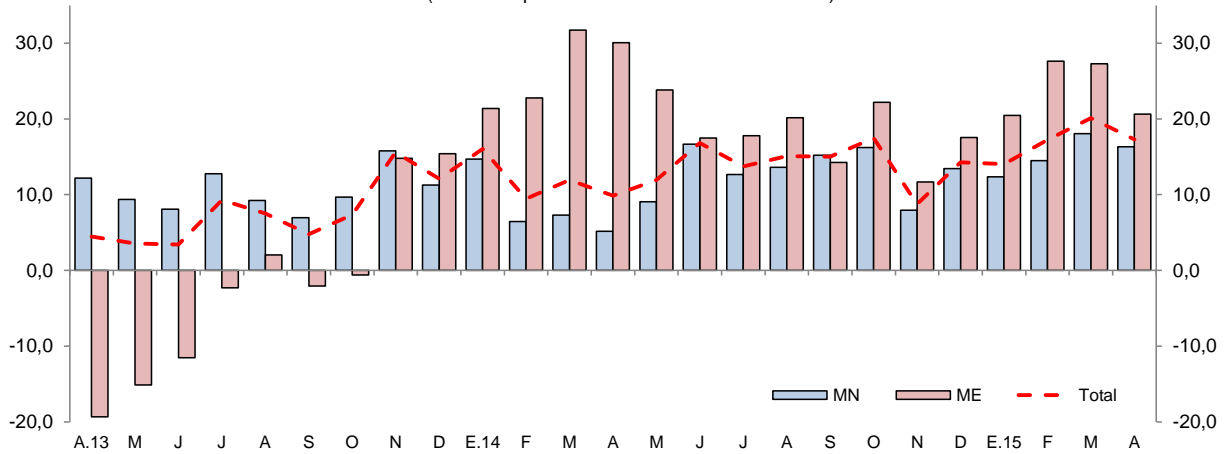

Fuente: SBS

V. GASTO PÚBLICO NO FINANCIERO

1. Gasto corriente no financiero

- El gasto corriente no financiero se incrementó en 1,0 por ciento interanual en abril, impulsado por la expansión de los gastos del gobierno nacional (8,1 por ciento) y gobiernos locales (3,4 por ciento); en cambio, disminuyó el gasto del gobierno regional (-4,9 por ciento). El caso del gobierno nacional se explicó por el aumento de otros gastos corrientes, bienes y servicios, y remuneraciones; en los gobiernos locales influyó la expansión de otros gastos corrientes, bienes y servicios, y remuneraciones; y el caso del gobierno regional se vinculó a la caída de las pensiones, otros gastos corrientes y, bienes y servicios.
- En el período enero-abril de 2015, el gasto corriente no financiero registró un aumento de 0,2 por ciento interanual, debido a la expansión de los gastos del gobierno nacional.

Cuadro N° 11
GASTO CORRIENTE NO FINANCIERO^{1/}
 (Millones de nuevos soles)

	Abril			Enero - Abril		
	2014	2015	Var. % real	2014	2015	Var. % real
Gobierno Nacional	55,8	61,9	8,1	181,5	236,6	27,0
Gobierno Regional	78,9	77,0	-4,9	316,6	279,9	-14,0
Gobiernos Locales	26,3	27,8	3,4	108,6	107,6	-2,9
Total	161,0	166,6	1,0	606,8	624,1	0,2

1/ Información actualizada al 31 de mayo de 2015.

Fuente: Ministerio de Economía y Finanzas.

Elaboración: BCRP, Sucursal Iquitos. Departamento de Estudios Económicos.

2. Inversión pública

- La inversión pública cayó en 52,1 por ciento interanual en abril, debido a la contracción generalizada en el nivel de ejecución de proyectos de los tres niveles de gobierno.
- En el período enero-abril de 2015, la inversión pública registró una contracción de 40,0 por ciento interanual, explicada por el menor nivel de ejecución en los tres niveles de gobierno.
- El nivel ejecutado en el período enero-abril de 2015 representó el 17,6 por ciento del presupuesto institucional modificado (PIM); el gobierno regional avanzó el 29,4 por ciento; los gobiernos locales el 18,9 por ciento y el gobierno nacional el 6,1 por ciento.

Cuadro N° 12
INVERSIÓN PÚBLICA^{1/2}
(Millones de nuevos soles)

	Abril			Enero - Abril		
	2014	2015	Var. % real	2014	2015	Var. % real
Gobierno Nacional	4,3	3,9	-11,9	40,5	18,8	-55,1
Gobierno Regional	34,0	5,8	-83,4	107,3	78,9	-28,1
Gobiernos Locales	24,2	21,1	-15,5	92,1	50,1	-47,2
Total	62,5	30,8	-52,1	239,9	147,8	-40,0

1/ Información actualizada al 31 de mayo de 2015.

2/ Comprende la adquisición de activos no financieros.

Fuente: Ministerio de Economía y Finanzas.

Elaboración: BCRP, Sucursal Iquitos. Departamento de Estudios Económicos.

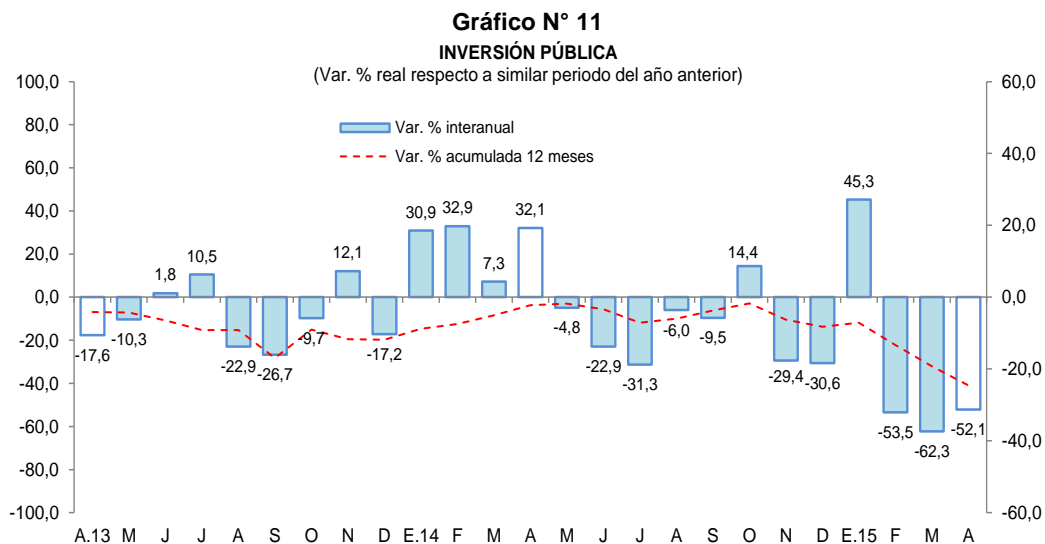

- El **gobierno nacional** gastó S/. 1,6 millones en el mejoramiento del servicio administrativo de la Universidad Nacional de la Amazonía Peruana, en Zungarococha.
- El **gobierno regional** desembolsó S/. 2,3 millones en el mejoramiento de la infraestructura educativa del colegio Club de Leones de Lemgo Alemania, en el distrito de Belén; y S/. 1,2 millones en la construcción y equipamiento del Hospital Santa Gema, en Yurimaguas.
- Los **gobiernos locales** gastaron S/. 7,6 millones en el mejoramiento y construcción de la carretera Santa Clara, en el distrito de San Juan Bautista.

VI. ANEXOS



BANCO CENTRAL DE RESERVA DEL PERÚ – SUCURSAL IQUITOS

Anexo Nº 01

LORETO: PRODUCCIÓN AGROPECUARIA ^{1/}
(T.M.)

	2014										2015				
	Abr.	May.	Jun.	Jul.	Ago.	Set.	Oct.	Nov.	Dic.	Ene.-Dic.	Ene.	Feb.	Mar.	Abr.	
Total agrícola	91 616	89 857	87 090	94 109	110 048	131 844	131 156	155 649	168 756	1 415 253	119 167	110 651	105 316	95 173	Total agrícola
Arroz cáscara	1 415	498	312	2 864	6 573	14 703	22 862	12 333	13 683	91 584	4 589	3 480	2 706	915	Arroz cáscara
Frijol grano seco	0	0	0	502	1 133	1 620	459	288	12	4 014	79	0	0	0	Frijol grano seco
Frijol caupí	0	0	0	0	127	1 500	985	882	33	3 527	306	0	0	0	Frijol caupí
Plátano	22 613	23 570	22 817	22 261	22 788	23 259	14 714	24 560	39 846	288 627	19 356	21 846	22 446	22 550	Plátano
Yuca	26 170	24 029	24 454	28 819	30 418	31 265	36 412	44 069	40 868	371 559	33 615	31 267	25 130	25 627	Yuca
Maíz choclo	736	488	78	460	1 074	1 872	1 664	1 093	1 618	13 899	1 823	1 095	888	603	Maíz choclo
Limón	1 073	1 052	918	841	826	811	33	523	583	9 743	991	1 046	1 283	1 053	Limón
Naranja	218	222	216	210	216	248	8	381	353	2 904	293	304	301	236	Naranja
Papaya	1 093	1 100	1 088	1 127	1 230	1 286	191	2 310	2 454	15 383	1 455	1 060	1 215	1 075	Papaya
Tomate	18	13	10	36	201	298	151	260	105	1 172	81	39	21	18	Tomate
Piña	440	338	327	382	1 052	1 861	63	2 690	3 468	14 916	1 025	1 306	814	394	Piña
Cacao	29	3	2	10	28	45	14	174	515	904	1 031	36	30	27	Cacao
Caña de azúcar	11 827	12 339	12 641	13 351	13 328	13 405	13 964	15 914	14 580	166 369	10 825	12 356	17 609	11 821	Caña de azúcar
Maíz amarillo duro	1 800	664	343	2 526	6 902	10 840	13 736	17 541	18 984	93 966	9 647	5 205	3 252	1 868	Maíz amarillo duro
Palma aceitera	5 544	10 334	11 705	8 588	9 011	9 233	9 187	9 341	9 720	115 977	9 810	8 332	8 641	10 117	Palma aceitera
Camu camu	917	76	0	0	0	352	912	3 178	2 936	14 121	2 534	2 533	2 141	914	Camu camu
Otros agrícolas															Otros agrícolas
Cocona	314	299	301	324	320	298	267	472	513	4 261	502	449	437	357	Cocona
Pepino	56	62	31	100	259	530	351	1 361	171	3 182	251	100	86	65	Pepino
Pijuayo Palmito	55	79	89	99	114	123	123	63	64	1 050	386	94	66	76	Pijuayo Palmito
Sacha inchi	19	25	23	20	24	24	24	25	9	262	9	44	25	23	Sacha inchi
Sandía	0	0	0	0	1 529	3 349	1 014	1 714	40	7 646	296	0	0	0	Sandía
Toronja	298	283	294	276	205	152	150	420	523	3 467	452	337	362	329	Toronja
Zapallo	45	45	26	39	230	628	184	579	80	2 057	208	39	54	25	Zapallo
Resto agrícola	16 936	14 338	11 415	11 274	12 460	14 142	13 688	15 478	17 598	184 663	19 603	19 683	17 809	17 080	Resto agrícola
TOTAL PECUARIO ^{2/}	2 363	2 657	2 706	2 634	2 983	3 075	3 078	2 898	2 763	33 609	3 030	2 433	2 633	2 774	TOTAL PECUARIO ^{2/}
Carne de ave	1 442	1 695	1 763	1 660	1 946	2 069	2 097	1 912	1 786	22 146	2 067	1 505	1 693	1 825	Carne de ave
Carne de porcino	207	188	193	204	218	199	196	200	209	2 370	214	167	169	161	Carne de porcino
Carne de vacuno	101	132	134	134	143	122	127	140	122	1 524	132	111	131	140	Carne de vacuno
Carne de ovino	2	3	3	3	1	3	2	2	3	28	2	2	2	2	Carne de ovino
Carne de búfalo	6	14	14	12	14	14	15	13	13	160	17	7	11	10	Carne de búfalo
Leche	220	203	183	198	210	217	196	197	188	2 404	197	192	218	225	Leche
Huevos	276	306	298	301	321	336	329	311	323	3 573	277	349	300	300	Huevos
Resto pecuario	109	116	118	122	130	115	116	123	119	1 404	124	100	109	111	Resto pecuario

1/ Cifras preliminares.

2/ Peso neto.

Fuente: Dirección Regional del MINAGRI de Loreto.

Elaboración: BCRP Sucursal Iquitos. Departamento de Estudios Económicos.



Anexo Nº 02

LORETO: PRODUCCIÓN PESQUERA
(T.M.)

	2014										2015				
	Abr.	May.	Jun.	Jul.	Ago.	Set.	Oct.	Nov.	Dic.	Ene.-Dic.	Ene.	Feb.	Mar.	Abr.	
Desembarque total ^{1/}	643	572	441	731	942	1 000	797	568	368	7 459	401	366	376	n.d.	Desembarque total ^{1/}
Fresco	600	495	398	677	884	827	661	471	291	6 521	332	327	330	n.d.	Fresco
Salpreso	23	26	22	37	26	26	28	29	21	330	31	20	26	n.d.	Salpreso
Seco-salado	20	51	21	17	32	147	108	68	56	608	38	19	20	n.d.	Seco-salado
Desembarque total ^{2/}	643	572	441	731	942	1 000	797	568	368	7 459	401	366	376	n.d.	Desembarque total ^{2/}
Boquichico	146	224	118	259	428	521	305	150	92	2 517	85	45	54	n.d.	Boquichico
Carachama	2	7	5	8	3	10	15	11	12	95	10	12	11	n.d.	Carachama
Corvina	3	3	11	16	18	16	9	8	2	96	2	2	2	n.d.	Corvina
Chambira	8	6	7	11	9	8	5	4	1	78	0	4	2	n.d.	Chambira
Fasaco	32	22	19	19	12	17	16	20	17	254	20	19	20	n.d.	Fasaco
Gamitana	1	2	1	1	2	1	1	1	0	14	3	1	0	n.d.	Gamitana
Lisa	31	20	19	53	84	64	30	25	5	362	3	9	6	n.d.	Lisa
Llambina	76	36	7	22	5	18	66	84	91	642	117	92	105	n.d.	Llambina
Maparate	24	5	8	14	7	15	21	21	17	199	6	9	8	n.d.	Maparate
Palometa	42	43	52	81	115	109	139	40	3	687	3	20	12	n.d.	Palometa
Paco	3	7	22	23	21	17	4	3	1	106	2	3	3	n.d.	Paco
Paiche	15	10	7	8	11	2	1	0	0	57	2	0	2	n.d.	Paiche
Ractacara	49	21	5	11	4	10	49	54	31	364	56	43	50	n.d.	Ractacara
Sabalo	12	33	15	9	17	20	4	3	2	124	3	3	3	n.d.	Sabalo
Sardina	28	17	15	33	34	47	32	27	11	284	8	6	7	n.d.	Sardina
Tucunaré	1	2	1	4	5	6	5	5	2	38	1	2	2	n.d.	Tucunaré
Yaraqui	10	9	1	2	1	0	1	2	0	48	0	1	1	n.d.	Yaraqui
Yulilla	19	6	7	8	8	4	3	10	8	97	6	12	9	n.d.	Yulilla
Doncella	13	13	22	29	40	22	18	16	6	214	5	6	6	n.d.	Doncella
Dorado	1	0	2	1	2	0	0	0	0	6	4	0	2	n.d.	Dorado
Zúngaro	23	13	23	45	43	42	19	17	18	304	16	12	14	n.d.	Zúngaro
Otras	104	73	74	74	73	51	54	67	49	873	49	65	57	n.d.	Otras
Peces ornamentales ^{3/}	404	655	434	463	496	492	419	682	704	5 949	449	511	486	n.d.	Peces ornamentales ^{3/}
Mercado interno	26	14	4	15	50	24	7	62	63	323	71	20	41	n.d.	Mercado interno
Mercado externo	378	641	430	448	446	468	412	620	641	5 626	378	491	445	n.d.	Mercado externo
Stock reman. y/o mort.	0	0	0	0	0	0	0	0	0	0	0	0	0	n.d.	Stock reman. y/o mort.

1/ Por estado de conservación.

2/ Por tipo de especie.

3/ Miles de unidades.

Fuente: Dirección Regional de la Producción de Loreto.

Elaboración: BCRP Sucursal Iquitos. Departamento de Estudios Económicos.

Anexo Nº 03

LORETO: PRODUCCIÓN DE MADERA ROLLIZA ^{1/}
(Metros cúbicos)

Especies de madera	2014										2015				Especies de madera
	Abr.	May.	Jun.	Jul.	Ago.	Set.	Oct.	Nov.	Dic.	Ene.-Dic.	Ene.	Feb.	Mar.	Abr.	
Ana caspi	153	5	0	460	100	0	250	45	136	1 513	n.d.	n.d.	n.d.	n.d.	Ana caspi
Andiroba	272	313	522	475	0	52	177	310	197	2 723	n.d.	n.d.	n.d.	n.d.	Andiroba
Azúcar huayo	0	0	0	81	0	0	14	23	0	118	n.d.	n.d.	n.d.	n.d.	Azúcar huayo
Caoba	0	0	0	0	0	0	0	0	0	0	n.d.	n.d.	n.d.	n.d.	Caoba
Capinuri	8 625	11 383	5 553	5 638	10 008	7 824	5 913	9 361	13 756	112 885	n.d.	n.d.	n.d.	n.d.	Capinuri
Capirona	10 868	7 324	7 098	2 931	5 638	7 771	12 078	11 703	13 137	108 105	n.d.	n.d.	n.d.	n.d.	Capirona
Catahua	1 823	3 569	2 222	150	1 073	546	1 320	3 796	4 079	23 869	n.d.	n.d.	n.d.	n.d.	Catahua
Cedro	1 936	1 339	3 026	2 487	438	419	674	1 006	1 552	16 312	n.d.	n.d.	n.d.	n.d.	Cedro
Chingonga	0	0	0	0	0	0	0	0	0	0	n.d.	n.d.	n.d.	n.d.	Chingonga
Copaiba	2 444	1 457	2 467	2 590	2 515	6 220	3 916	2 672	2 887	33 455	n.d.	n.d.	n.d.	n.d.	Copaiba
Cumala	24 364	17 528	15 636	20 728	5 476	8 844	7 003	7 146	9 356	150 746	n.d.	n.d.	n.d.	n.d.	Cumala
Estoraque	1 828	166	936	270	627	1 317	153	421	1 158	7 338	n.d.	n.d.	n.d.	n.d.	Estoraque
Huayruro	899	380	526	1 412	400	1 268	3 175	1 446	1 184	14 445	n.d.	n.d.	n.d.	n.d.	Huayruro
Lagarto caspi	168	41	90	0	32	0	300	238	536	1 691	n.d.	n.d.	n.d.	n.d.	Lagarto caspi
Loro micuna	0	0	359	0	0	0	0	0	0	359	n.d.	n.d.	n.d.	n.d.	Loro micuna
Lupuna	17 931	15 549	6 031	12 843	3 948	1 985	6 835	4 473	6 984	96 890	n.d.	n.d.	n.d.	n.d.	Lupuna
Mari mari	296	0	0	15	59	3	28	0	60	494	n.d.	n.d.	n.d.	n.d.	Mari mari
Marupa	2 179	2 368	2 258	2 329	122	478	448	754	928	14 696	n.d.	n.d.	n.d.	n.d.	Marupa
Moena	1 300	1 268	872	2 565	118	786	381	269	492	10 213	n.d.	n.d.	n.d.	n.d.	Moena
Pali sangre	0	13	0	72	0	0	25	3	38	192	n.d.	n.d.	n.d.	n.d.	Pali sangre
Papelillo	276	82	342	353	184	261	326	627	211	3 455	n.d.	n.d.	n.d.	n.d.	Papelillo
Pashaco	766	532	433	137	70	504	778	415	223	4 277	n.d.	n.d.	n.d.	n.d.	Pashaco
Quinilla	161	210	50	1 260	251	1 064	1 544	1 950	1 678	10 510	n.d.	n.d.	n.d.	n.d.	Quinilla
Tornillo	8 131	6 342	9 842	10 462	2 235	4 053	5 353	4 989	7 970	78 983	n.d.	n.d.	n.d.	n.d.	Tornillo
Violeta	0	0	100	58	0	0	100	0	66	324	n.d.	n.d.	n.d.	n.d.	Violeta
Otros	12 724	11 885	8 108	11 203	5 234	9 630	20 361	14 864	19 164	151 530	n.d.	n.d.	n.d.	n.d.	Otros
TOTAL	97 144	81 754	66 472	78 518	38 528	53 025	71 152	66 509	85 792	845 124	n.d.	n.d.	n.d.	n.d.	TOTAL

1/ Cifras preliminares.

Fuente: Oficina de Información Forestal y de Fauna Silvestre - PRMRFFS - GOREL.

Elaboración: BCRP Sucursal Iquitos. Departamento de Estudios Económicos.



Anexo Nº 04

LORETO: PRODUCCIÓN DE MADERA ASERRADA ^{1/}
(Metros cúbicos)

	2014										2015				
	Abr.	May.	Jun.	Jul.	Ago.	Set.	Oct.	Nov.	Dic.	Ene.-Dic.	Ene.	Feb.	Mar.	Abr.	
Especies de madera															Especies de madera
Almendra	0	0	0	0	0	0	0	2	22	31	n.d.	n.d.	n.d.	n.d.	Almendra
Andiroba	66	181	71	43	335	109	175	43	293	1 665	n.d.	n.d.	n.d.	n.d.	Andiroba
Caoba	0	0	0	0	0	0	0	0	0	0	n.d.	n.d.	n.d.	n.d.	Caoba
Capirona	1 489	1 783	1 173	2 143	1 064	2 072	2 083	946	2 054	17 559	n.d.	n.d.	n.d.	n.d.	Capirona
Catahua	0	30	33	134	138	83	121	0	64	603	n.d.	n.d.	n.d.	n.d.	Catahua
Cedro	518	1 659	744	1 279	673	960	675	493	370	8 708	n.d.	n.d.	n.d.	n.d.	Cedro
Chingonga	0	0	0	0	0	0	0	0	0	0	n.d.	n.d.	n.d.	n.d.	Chingonga
Copaiba	204	218	491	480	344	155	925	198	636	4 249	n.d.	n.d.	n.d.	n.d.	Copaiba
Cumala	3 555	8 462	6 250	10 594	6 995	7 885	3 833	4 475	4 569	66 018	n.d.	n.d.	n.d.	n.d.	Cumala
Estoraque	20	36	5	0	86	21	30	118	171	680	n.d.	n.d.	n.d.	n.d.	Estoraque
Huayruro	252	268	242	612	193	378	681	389	364	3 935	n.d.	n.d.	n.d.	n.d.	Huayruro
Lagarto caspi	15	0	21	23	0	47	0	10	160	285	n.d.	n.d.	n.d.	n.d.	Lagarto caspi
Lupuna	775	1 565	1 464	1 866	1 193	490	2 010	803	1 720	14 451	n.d.	n.d.	n.d.	n.d.	Lupuna
Mari mari	0	4	16	0	41	3	0	6	20	398	n.d.	n.d.	n.d.	n.d.	Mari mari
Marupa	148	299	939	571	624	918	455	282	791	6 043	n.d.	n.d.	n.d.	n.d.	Marupa
Moena	172	116	514	392	193	245	101	138	51	3 187	n.d.	n.d.	n.d.	n.d.	Moena
Pashaco	129	138	1	206	84	223	176	151	235	1 381	n.d.	n.d.	n.d.	n.d.	Pashaco
Tornillo	2 215	4 625	3 375	3 663	4 063	4 491	4 151	3 501	3 613	43 062	n.d.	n.d.	n.d.	n.d.	Tornillo
Violeta	0	3	0	3	19	21	56	0	0	157	n.d.	n.d.	n.d.	n.d.	Violeta
Otros	7 246	8 923	7 455	6 293	5 053	5 301	8 386	8 906	10 900	97 747	n.d.	n.d.	n.d.	n.d.	Otros
TOTAL	16 804	28 310	22 794	28 305	21 098	23 401	23 858	20 461	26 033	270 157	n.d.	n.d.	n.d.	n.d.	TOTAL

1/ Cifras Preliminares.

Fuente: Oficina de Información Forestal y de Fauna Silvestre - PRMRFFS - GOREL.

Elaboración: BCRP Sucursal Iquitos. Departamento de Estudios Económicos.



Anexo Nº 05

LORETO: PRODUCCIÓN DE PETRÓLEO CRUDO
(Miles de barriles)

	2014										2015				
	Abr.	May.	Jun.	Jul.	Ago.	Set.	Oct.	Nov.	Dic.	Ene.-Dic.	Ene.	Feb.	Mar.	Abr.	
Lotes															Lotes
*Lote 1-AB	337	418	414	433	384	400	379	328	359	4 735	348	226	317	304	*Lote 1-AB
*Lote 8	297	300	281	257	326	286	286	283	253	3 490	261	176	271	265	*Lote 8
*Lote 31-B	6	6	5	7	5	5	6	8	8	72	5	4	7	5	*Lote 31-B
*Lote 31-E	3	3	2	3	2	2	3	1	3	29	2	2	3	2	*Lote 31-E
*Lote 102	0	0	0	0	0	0	0	0	0	0	0	0	0	0	*Lote 102
*Lote 95	0	0	0	0	0	0	0	0	0	0	0	0	0	0	*Lote 95
*Lote 67	154	164	172	176	189	161	183	192	175	1 846	140	81	23	22	*Lote 67
TOTAL	797	891	874	876	906	854	857	812	798	10 172	756	489	621	598	TOTAL

Fuente: Perú-Petro S.A.

Elaboración: BCRP Sucursal Iquitos. Departamento de Estudios Económicos.



Anexo Nº 06

LORETO: PRODUCCIÓN MANUFACTURERA ^{1/}
(índice de volumen físico: año 2007 = 100)

C I I U	2014											2015				C I I U
	Abr.	May.	Jun.	Jul.	Ago.	Set.	Oct.	Nov.	Dic.	Ene.-Dic.	Ene.	Feb.	Mar.	Abr.		
MANUFACTURA PRIMARIA	109,7	100,1	96,1	93,2	42,2	105,7	96,9	108,2	79,8	94,3	121,0	105,4	107,2	101,1	MANUFACTURA PRIMARIA	
1511 -Productos cárnicos	43,5	29,3	43,7	44,6	45,1	43,2	43,3	41,9	46,1	43,0	42,5	44,7	36,6	39,2	1511 -Productos cárnicos	
2320 -Refinación de petróleo	109,7	100,1	96,1	93,2	42,2	105,8	96,9	108,2	79,8	94,3	121,0	105,4	107,2	101,1	2320 -Refinación de petróleo	
MANUFACTURA NO PRIMARIA	74,4	103,7	87,4	99,8	79,4	91,3	105,2	85,5	87,5	88,0	78,4	90,3	83,3	86,1	MANUFACTURA NO PRIMARIA	
1513 -Conservas de palmito	43,4	49,7	39,1	16,6	23,0	27,1	27,6	43,7	52,5	38,6	38,9	55,1	61,6	30,5	1513 -Conservas de palmito	
1520 -Productos lácteos	117,0	135,0	103,1	111,5	116,5	115,4	101,0	74,0	83,8	111,2	100,1	118,2	139,6	119,2	1520 -Productos lácteos	
1531 -Pilado de arroz	0,0	0,0	0,0	0,0	0,0	0,0	0,0	0,0	0,0	0,0	0,0	0,0	0,0	0,0	1531 -Pilado de arroz	
1533 -Alimentos para animales	69,5	84,2	83,0	96,3	79,5	63,4	62,1	102,4	136,0	74,0	35,4	47,4	55,5	80,6	1533 -Alimentos para animales	
1541 -Productos de panadería	31,9	43,7	38,6	44,1	42,4	42,5	48,5	41,3	65,7	42,1	44,5	40,0	43,9	50,4	1541 -Productos de panadería	
1553 -Bebidas malteadas	14,3	16,6	16,5	16,2	14,4	20,9	15,2	13,7	16,8	15,6	10,7	8,9	12,8	9,6	1553 -Bebidas malteadas	
1554 -Bebidas gaseosas	75,0	96,8	73,0	82,3	85,0	94,6	114,2	88,7	89,6	88,3	99,0	75,3	79,9	84,4	1554 -Bebidas gaseosas	
2010 -Madera aserrada	74,5	125,4	101,0	125,4	93,5	103,7	109,2	89,5	75,0	96,6	65,8	100,3	74,2	74,2	2010 -Madera aserrada	
2021 -Triplay y láminas	92,1	98,1	94,3	92,0	49,2	53,0	103,8	83,0	103,7	87,4	101,7	96,8	109,8	106,4	2021 -Triplay y láminas	
2212 -Periódicos	167,7	173,3	167,7	173,3	173,3	167,7	173,3	167,7	173,3	171,6	173,3	156,5	173,3	167,7	2212 -Periódicos	
2221 -Impresión	74,3	93,4	49,3	196,0	89,3	63,5	48,5	72,7	55,6	85,3	100,1	41,9	74,1	78,0	2221 -Impresión	
2411 -Oxígeno industrial	49,5	49,5	49,5	49,5	49,5	49,5	49,5	49,5	49,5	49,5	49,5	49,5	49,5	49,5	2411 -Oxígeno industrial	
2693 -Ladrillos	0,0	0,0	0,0	0,0	0,0	0,0	0,0	0,0	0,0	0,0	0,0	0,0	0,0	0,0	2693 -Ladrillos	
2899 -Acc. lanchas y mallas metálicas	5,0	4,8	6,0	0,2	1,3	1,2	0,1	0,5	11,6	2,7	5,0	2,5	5,7	0,8	2899 -Acc. lanchas y mallas metálicas	
2911 -Motores para pozos	14,1	0,0	25,7	103,1	101,2	68,7	14,1	21,7	0,0	32,4	19,6	5,5	14,5	0,0	2911 -Motores para pozos	
2912 -Bombas para pozos	39,1	22,5	38,1	7,0	7,7	62,8	58,9	6,1	0,2	26,6	19,5	20,7	26,1	0,0	2912 -Bombas para pozos	
3591 -Motocicletas y motokar	78,8	93,9	84,1	86,7	93,0	122,5	127,6	105,0	131,4	95,0	99,6	100,7	109,1	130,3	3591 -Motocicletas y motokar	
TOTAL	94,4	101,6	92,3	96,1	58,3	99,5	100,5	98,4	83,2	91,6	102,6	98,9	96,9	94,6	TOTAL	

1/ Cifras preliminares.

Fuente: Dirección Regional de la Producción de Loreto - Encuesta BCRP a empresas industriales.

Elaboración: BCRP Sucursal Iquitos. Departamento de Estudios Económicos.



Anexo Nº 07

LORETO: PRODUCCIÓN MANUFACTURERA ^{1/}
(Variación porcentual)

C I I U	2014/2013										2015/2014				C I I U
	Abr.	May.	Jun.	Jul.	Ago.	Set.	Oct.	Nov.	Dic.	Ene.-Dic.	Ene.	Feb.	Mar.	Abr.	
MANUFACTURA PRIMARIA	11,0	1,4	9,1	0,8	-52,4	10,6	6,1	4,9	-20,1	0,6	16,5	3,0	14,3	-7,8	MANUFACTURA PRIMARIA
1511 -Productos cárnicos	-5,8	-38,1	-6,6	-4,7	15,3	3,4	-2,0	-13,6	-5,2	-6,9	-6,2	-1,1	-18,7	-9,9	1511 -Productos cárnicos
2320 -Refinación de petróleo	11,0	1,4	9,1	0,8	-52,4	10,6	6,1	4,9	-20,1	0,6	16,5	3,0	14,3	-7,8	2320 -Refinación de petróleo
MANUFACTURA NO PRIMARIA	-14,0	8,3	-1,5	6,3	-15,8	-11,8	16,8	2,4	14,3	0,7	1,6	-0,9	13,4	15,7	MANUFACTURA NO PRIMARIA
1513 -Conservas de palmito	-28,6	27,1	-35,6	-61,1	-62,5	-48,1	-27,2	49,8	14,6	-15,5	10,5	8,2	13,9	-29,7	1513 -Conservas de palmito
1520 -Productos lácteos	7,5	15,0	0,5	-4,2	-7,8	-30,4	-26,4	-37,9	-33,1	-6,8	-19,8	-7,3	12,4	1,9	1520 -Productos lácteos
1531 -Pilado de arroz	-	-	-	-	-	-	-	-	-	-100,0	-	-	-	-	1531 -Pilado de arroz
1533 -Alimentos para animales	86,8	14,2	8,4	-5,8	-13,4	-4,0	-24,5	23,8	60,0	9,1	6,3	42,7	22,5	16,0	1533 -Alimentos para animales
1541 -Productos de panadería	6,3	36,1	17,3	22,5	22,5	27,3	43,1	12,7	16,3	10,2	3,7	34,2	27,9	58,0	1541 -Productos de panadería
1553 -Bebidas malteadas	-7,1	-48,3	24,1	23,7	0,0	22,2	-25,0	-40,9	38,0	-11,3	-36,3	7,6	-24,8	-32,9	1553 -Bebidas malteadas
1554 -Bebidas gaseosas	-0,1	-6,6	-18,6	-0,4	-6,1	13,9	33,1	-1,9	10,9	4,4	2,8	-10,8	0,5	12,5	1554 -Bebidas gaseosas
2010 -Madera aserrada	-19,8	10,9	2,2	11,5	-9,5	-20,2	12,8	19,1	4,1	2,3	-10,7	-9,7	-3,7	-0,4	2010 -Madera aserrada
2021 -Triplay y láminas	-12,5	-9,1	5,0	-14,3	-54,6	-45,7	14,2	-10,7	-3,1	-12,8	9,2	6,4	15,5	15,5	2021 -Triplay y láminas
2212 -Periódicos	-10,0	-10,0	-10,0	-10,0	-10,0	-10,0	-10,0	-10,0	-10,0	-9,1	-10,0	0,0	0,0	0,0	2212 -Periódicos
2221 -Impresión	-34,1	58,8	-44,4	95,6	-44,3	-34,4	-86,3	18,8	-25,6	-19,2	35,3	-63,9	-18,1	5,0	2221 -Impresión
2411 -Oxígeno industrial	0,0	0,0	0,0	0,0	0,0	-0,1	-0,1	-0,1	-0,1	0,0	0,0	0,0	-0,1	0,0	2411 -Oxígeno industrial
2693 -Ladrillos	-	-	-	-	-	-	-	-	-	-	-	-	-	-	2693 -Ladrillos
2899 -Acc. lanchas y mallas metálicas	108,3	71,4	5 900,0	-97,4	-7,1	-	-60,1	-96,1	329,1	-31,2	455,6	260,7	2 735,0	-84,0	2899 -Acc. lanchas y mallas metálicas
2911 -Motores para pozos	151,8	-100,0	147,1	1 256,6	1 165,0	477,4	131,4	-68,3	-100,0	108,2	96,0	-77,0	119,0	-100,0	2911 -Motores para pozos
2912 -Bombas para pozos	39,6	-38,4	222,9	-76,8	-4,9	106,6	225,5	-80,3	-99,6	-4,1	-69,4	105,2	902,9	-100,0	2912 -Bombas para pozos
3591 - Motocicletas y motokar	-9,4	50,7	-7,7	19,3	1,9	34,9	23,2	-9,2	72,7	9,7	25,3	31,8	79,4	65,4	3591 - Motocicletas y motokar
TOTAL	1,0	4,3	4,5	3,2	-36,0	0,5	10,7	4,0	-7,3	0,6	11,1	1,4	14,0	0,2	TOTAL

1/ Cifras preliminares.

Fuente: Dirección Regional de la Producción de Loreto - Encuesta BCRP a empresas industriales.

Elaboración: BCRP Sucursal Iquitos. Departamento de Estudios Económicos.



Anexo Nº 08

**EMPLEO FORMAL URBANO EN EMPRESAS DE 10 Y MÁS TRABAJADORES
EN LA CIUDAD DE IQUITOS POR SECTORES ECONÓMICOS
(Variación porcentual con respecto al mismo mes del año anterior)**

Año	Mes	Primario ^{1/}	Industria	Comercio	Transporte	Servicios ^{2/}	Total
2014	ABR.	-4,1	-7,8	4,7	-0,5	4,8	0,1
	MAY.	-5,3	-4,3	5,8	-1,9	3,2	0,2
	JUN.	-1,8	-7,6	8,5	-4,2	2,0	0,0
	JUL.	-1,5	-9,1	6,8	-3,9	2,4	-0,3
	AGO.	0,5	-13,8	7,7	-5,5	3,3	-0,7
	SET.	-1,7	-14,1	4,6	-4,3	1,7	-2,1
	OCT.	-1,2	-13,4	4,7	-5,8	2,4	-1,9
	NOV.	-1,8	-13,4	5,0	-5,4	-0,1	-2,5
DIC.	-0,1	-11,9	4,5	-5,4	1,4	-1,5	
2015	ENE.	-0,9	-7,9	6,8	-4,0	0,7	-0,5
	FEB.	2,4	-7,0	4,9	-4,2	0,2	-0,3
	MAR.	-1,7	-5,9	2,2	-4,2	0,8	-1,2
	ABR. ^{3/}	-3,0	-4,3	3,1	-2,9	-2,0	-1,6

Nota: La información corresponde al primer día de cada mes.

1/ Conformada por las subramas agricultura, pesca y minería.

2/ Conformada por las subramas servicios prestados a empresas, restaurantes y hoteles, establecimientos financieros, enseñanza, servicios sociales y comunales; y electricidad, gas y agua.

3/ Cifras preliminares.

Fuente: MTPE – Encuesta Nacional de Variación Mensual del Empleo (ENVME).

Elaboración: BCRP Sucursal Iquitos. Departamento de Estudios Económicos.

Anexo Nº 09

LORETO: EXPORTACIONES FOB POR GRUPO DE PRODUCTO ^{1/}
(Millones US\$)

	2014										2015				
	Abr.	May.	Jun.	Jul.	Ago.	Set.	Oct.	Nov.	Dic.	Ene.-Dic.	Ene.	Feb.	Mar.	Abr.	
PRODUCTOS TRADICIONALES	6,4	2,1	5,9	5,8	0,6	25,9	0,3	0,7	22,5	72,8	0,3	0,2	0,3	0,4	PRODUCTOS TRADICIONALES
Combustibles	0,6	2,1	0,6	0,7	0,6	0,6	0,3	0,7	0,4	8,9	0,3	0,2	0,3	0,4	Combustibles
Petróleo crudo	5,8	0,0	5,4	5,2	0,0	25,4	0,0	0,0	22,2	63,9	0,0	0,0	0,0	0,0	Petróleo crudo
PRODUCTOS NO TRADICIONALES	1,7	4,8	0,7	1,9	4,8	5,3	1,2	2,2	5,9	35,4	1,1	1,0	5,1	1,6	PRODUCTOS NO TRADICIONALES
Forestales	1,0	4,2	0,1	1,7	4,3	4,9	0,5	1,3	5,3	28,5	0,7	0,5	4,3	0,9	Forestales
Madera aserrada	0,6	3,4	0,1	1,1	3,7	4,4	0,2	0,9	4,8	23,5	0,6	0,4	4,0	0,4	Madera aserrada
Madera laminada	0,0	0,0	0,0	0,0	0,0	0,0	0,0	0,0	0,0	0,0	0,0	0,0	0,0	0,0	Madera laminada
Triplay y enchapados	0,2	0,2	0,0	0,4	0,2	0,2	0,2	0,3	0,3	2,9	0,0	0,0	0,2	0,5	Triplay y enchapados
Otros acabados	0,3	0,5	0,0	0,1	0,4	0,3	0,1	0,2	0,2	2,1	0,0	0,1	0,2	0,0	Otros acabados
Pesqueros	0,5	0,3	0,3	0,2	0,2	0,2	0,2	0,6	0,3	3,7	0,2	0,2	0,4	0,5	Pesqueros
Peces ornamentales	0,5	0,3	0,3	0,2	0,2	0,2	0,2	0,6	0,3	3,7	0,2	0,2	0,4	0,5	Peces ornamentales
Agroindustriales	0,1	0,2	0,1	0,1	0,1	0,0	0,1	0,1	0,1	1,1	0,1	0,2	0,1	0,0	Agroindustriales
Conservas de Palmito	0,1	0,2	0,1	0,1	0,1	0,0	0,1	0,1	0,1	0,9	0,1	0,2	0,1	0,0	Conservas de Palmito
Látex de sangre de grado	0,0	0,0	0,1	0,0	0,0	0,0	0,0	0,1	0,0	0,1	0,0	0,0	0,0	0,0	Látex de sangre de grado
Uña de gato	0,0	0,0	0,0	0,0	0,0	0,0	0,0	0,0	0,0	0,0	0,0	0,0	0,0	0,0	Uña de gato
Otros ^{2/}	0,2	0,1	0,1	0,0	0,3	0,2	0,4	0,2	0,2	2,2	0,1	0,2	0,3	0,2	Otros ^{2/}
RESTO ^{3/}	0,0	0,0	0,0	0,0	0,0	0,0	0,0	0,0	0,0	0,0	0,0	0,0	0,0	0,0	RESTO ^{3/}
TOTAL EXPORTACIONES	8,1	7,0	6,6	7,8	5,4	31,2	1,5	2,8	28,4	108,2	1,4	1,2	5,5	1,9	TOTAL EXPORTACIONES

1/ Cifras preliminares.

2/ Cemento, harina de trigo, lejía y animales vivos.

3/ Re-exportaciones de equipos y materiales de las empresas petroleras principalmente.

Fuente: SUNAT: <http://www.aduanet.gob.pe/servlet/SgDetDecExp?codr=40>

Elaboración: BCRP Sucursal Iquitos. Departamento de Estudios Económicos.

Anexo Nº 10

LORETO: IMPORTACIONES FOB SEGÚN USO O DESTINO ECONÓMICO - ADUANA DE IQUITOS
(Millones de US\$)

	2014											2015				
	Abr.	May.	Jun.	Jul.	Ago.	Set.	Oct.	Nov.	Dic.	Ene.-Dic.	Ene.	Feb.	Mar.	Abr.		
I. BIENES DE CONSUMO	0,0	0,0	0,0	0,1	0,0	0,0	1,0	0,1	0,1	1,4	0,0	0,0	1,0	0,6	I. BIENES DE CONSUMO	
Bienes no duraderos	0,0	0,0	0,0	0,0	0,0	0,0	1,0	0,1	0,0	1,3	0,0	0,0	1,0	0,5	Bienes no duraderos	
Bienes duraderos	0,0	0,0	0,0	0,0	0,0	0,0	0,0	0,0	0,0	0,1	0,0	0,0	0,0	0,0	Bienes duraderos	
Diversos	0,0	0,0	0,0	0,0	0,0	0,0	0,0	0,0	0,0	0,0	0,0	0,0	0,0	0,0	Diversos	
II. MATERIAS PRIMAS E INSUMOS	1,4	0,1	5,3	3,2	0,2	3,1	0,0	0,1	0,1	26,1	0,0	0,0	2,9	2,9	II. MATERIAS PRIMAS E INSUMOS	
Combustibles-lubricantes	0,0	0,0	5,1	0,0	0,0	0,0	0,0	0,0	0,0	14,9	0,0	0,0	0,0	2,9	Combustibles-lubricantes	
Materias para agricultura	0,1	0,0	0,0	0,4	0,0	0,2	0,0	0,0	0,0	0,8	0,0	0,0	0,2	0,0	Materias para agricultura	
Materias para industria	1,3	0,1	0,2	2,9	0,2	2,8	0,0	0,1	0,0	10,4	0,0	0,0	2,7	0,0	Materias para industria	
III. BIENES DE CAPITAL	0,6	2,4	0,7	2,3	0,4	0,3	0,5	0,5	1,5	11,5	0,4	0,5	5,2	29,5	III. BIENES DE CAPITAL	
Materiales de construcción	0,0	1,5	0,0	0,8	0,0	0,0	0,0	0,0	0,9	4,2	0,0	0,0	3,7	0,0	Materiales de construcción	
Bienes para la agricultura	0,0	0,0	0,0	0,0	0,0	0,0	0,0	0,0	0,0	0,0	0,0	0,0	0,0	0,0	Bienes para la agricultura	
Bienes para la industria	0,6	1,0	0,6	1,4	0,3	0,2	0,5	0,4	0,5	6,9	0,4	0,5	1,5	29,5	Bienes para la industria	
Equipos de transporte	0,0	0,0	0,0	0,0	0,0	0,0	0,0	0,1	0,1	0,4	0,0	0,0	0,0	0,0	Equipos de transporte	
TOTAL IMPORTACIONES (I+II+III)	2,0	2,6	6,0	5,6	0,6	3,4	1,5	0,7	1,6	39,0	0,4	0,5	9,2	33,0	TOTAL IMPORTACIONES (I+II+III)	

Fuente: BCRP - Oficina Principal .

Elaboración: BCRP Sucursal Iquitos. Departamento de Estudios Económicos.

Anexo Nº 11

LORETO: GASTOS NO FINANCIEROS DEL GOBIERNO NACIONAL ^{1/}
(Millones de nuevos soles)

	2014										2015				
	Abr.	May.	Jun.	Jul.	Ago.	Set.	Oct.	Nov.	Dic.	Ene.-Dic.	Ene.	Feb.	Mar.	Abr.	
GASTOS NO FINANCIEROS	60,2	56,9	71,7	53,3	84,6	55,8	101,2	64,9	190,2	900,6	30,3	77,1	82,1	68,0	GASTOS NO FINANCIEROS
a. GASTOS CORRIENTES	55,8	48,0	66,8	41,0	80,0	35,6	65,2	53,1	123,5	694,8	28,3	68,9	77,5	61,9	a. GASTOS CORRIENTES
1. Personal y obligaciones	20,3	20,9	21,0	25,1	21,1	20,5	21,7	20,5	28,7	256,4	21,2	24,7	24,3	24,2	1. Personal y obligaciones
2. Pensiones y prestaciones sociales	3,0	2,3	2,1	2,7	2,3	1,8	2,6	2,4	8,5	33,9	2,1	2,2	2,2	2,9	2. Pensiones y prestaciones sociales
3. Bienes y servicios	8,5	9,9	11,0	10,5	13,2	10,0	10,0	12,4	21,8	125,6	4,4	7,1	19,6	10,4	3. Bienes y servicios
4. Donaciones y transferencias	6,4	3,5	2,5	1,9	10,5	1,3	1,0	1,2	3,0	47,8	0,3	17,9	18,3	1,1	4. Donaciones y transferencias
5. Otros gastos corrientes	17,5	11,4	30,2	0,8	32,9	2,0	29,9	16,6	61,5	231,0	0,3	17,0	13,2	23,2	5. Otros gastos corrientes
b. GASTOS DE CAPITAL	4,4	8,8	4,9	12,3	4,6	20,1	35,9	11,7	66,8	205,8	2,0	8,3	4,6	6,1	b. GASTOS DE CAPITAL
1. Donaciones y transferencias	0,0	0,0	0,9	0,0	0,4	0,0	0,0	0,0	11,7	13,0	0,0	0,0	0,0	0,0	1. Donaciones y transferencias
2. Adquisición de activos no financieros	4,3	8,8	4,1	12,3	4,2	20,1	35,9	11,7	44,0	181,6	2,0	8,3	4,6	3,9	2. Adquisición de activos no financieros
3. Otros gastos de capital	0,1	0,0	0,0	0,0	0,0	0,0	0,0	0,0	11,1	11,2	0,0	0,0	0,0	2,1	3. Otros gastos de capital

1/ Información actualizada al 31 de mayo de 2015.

Fuente: Ministerio de Economía y Finanzas.

Elaboración: BCRP Sucursal Iquitos. Departamento de Estudios Económicos.

Anexo Nº 12

LORETO: GASTOS NO FINANCIEROS DEL GOBIERNO REGIONAL ^{1/}
(Millones de nuevos soles)

	2014										2015				
	Abr.	May.	Jun.	Jul.	Ago.	Set.	Oct.	Nov.	Dic.	Ene.-Dic.	Ene.	Feb.	Mar.	Abr.	
GASTOS NO FINANCIEROS	112,8	95,1	96,6	135,6	91,7	95,8	90,1	118,2	127,9	1274,8	118,2	80,9	77,1	82,8	GASTOS NO FINANCIEROS
a. GASTOS CORRIENTES	78,9	76,7	75,5	122,2	74,6	77,9	81,2	83,8	112,0	1020,4	66,8	64,2	71,8	77,0	a. GASTOS CORRIENTES
1. Personal y obligaciones	43,6	44,7	45,6	75,0	45,1	44,5	48,5	52,3	63,9	611,0	54,2	46,1	45,0	47,9	1. Personal y obligaciones
2. Pensiones y prestaciones sociales	8,9	4,8	5,0	20,0	5,0	4,6	5,2	5,2	8,7	98,6	6,6	4,8	4,9	4,9	2. Pensiones y prestaciones sociales
3. Bienes y servicios	24,9	26,9	23,4	25,3	23,5	26,8	26,3	25,0	38,8	297,0	5,8	12,8	20,9	22,8	3. Bienes y servicios
4. Donaciones y transferencias	0,0	0,0	0,0	0,0	0,0	0,0	0,0	0,0	0,0	0,1	0,0	0,0	0,0	0,0	4. Donaciones y transferencias
5. Otros gastos corrientes	1,5	0,4	1,4	2,1	1,0	1,9	1,3	1,3	0,7	13,8	0,3	0,6	1,0	1,4	5. Otros gastos corrientes
b. GASTOS DE CAPITAL	34,0	18,3	21,2	13,4	17,1	17,9	8,9	34,4	15,9	254,4	51,4	16,6	5,3	5,8	b. GASTOS DE CAPITAL
1. Donaciones y transferencias	0,0	0,0	7,7	0,0	0,0	0,0	-4,3	0,0	0,9	4,4	0,0	0,0	0,0	0,0	1. Donaciones y transferencias
2. Adquisición de activos no financieros	34,0	18,3	13,4	13,4	17,1	17,9	13,2	34,4	12,0	247,1	51,4	16,6	5,1	5,8	2. Adquisición de activos no financieros
3. Otros gastos de capital	0,0	0,0	0,0	0,0	0,0	0,0	0,0	0,0	2,9	2,9	0,0	0,0	0,2	0,0	3. Otros gastos de capital

1/ Información actualizada al 31 de mayo de 2015.

Fuente: Ministerio de Economía y Finanzas.

Elaboración: BCRP Sucursal Iquitos. Departamento de Estudios Económicos.

Anexo Nº 13

LORETO: GASTOS NO FINANCIEROS DE LOS GOBIERNOS LOCALES ^{1/}
(Millones de nuevos soles)

	2014										2015				
	Abr.	May.	Jun.	Jul.	Ago.	Set.	Oct.	Nov.	Dic.	Ene.-Dic.	Ene.	Feb.	Mar.	Abr.	
GASTOS NO FINANCIEROS	50,7	53,5	50,2	62,6	51,4	56,2	51,2	44,3	81,7	652,9	19,4	34,3	55,4	48,8	GASTOS NO FINANCIEROS
a. GASTOS CORRIENTES	26,3	32,4	27,3	31,6	28,6	24,9	24,2	23,2	37,4	338,1	16,0	27,3	36,5	27,8	a. GASTOS CORRIENTES
1. Personal y obligaciones	6,5	6,6	6,3	8,3	6,5	6,5	6,7	6,4	8,7	83,1	6,8	7,1	8,0	6,8	1. Personal y obligaciones
2. Pensiones y prestaciones sociales	2,0	2,4	1,7	2,4	2,0	1,6	2,8	1,8	2,3	24,3	0,7	2,3	2,4	1,8	2. Pensiones y prestaciones sociales
3. Bienes y servicios	17,4	23,0	18,8	20,2	19,6	15,7	14,2	14,6	25,9	224,9	7,8	17,4	25,5	18,6	3. Bienes y servicios
4. Donaciones y transferencias	0,1	0,1	0,3	0,3	0,2	0,5	0,4	0,2	0,3	2,7	0,1	0,1	0,2	0,1	4. Donaciones y transferencias
5. Otros gastos corrientes	0,3	0,2	0,2	0,3	0,3	0,5	0,3	0,2	0,1	3,2	0,5	0,5	0,4	0,5	5. Otros gastos corrientes
b. GASTOS DE CAPITAL	24,4	21,1	22,9	31,0	22,8	31,4	27,0	21,1	44,3	314,8	3,4	7,0	18,8	21,1	b. GASTOS DE CAPITAL
1. Donaciones y transferencias	0,2	0,3	0,0	0,0	0,0	0,0	0,0	0,0	0,0	1,2	0,0	0,0	0,2	0,0	1. Donaciones y transferencias
2. Adquisición de activos no financieros	24,2	20,8	22,9	31,0	22,8	31,4	27,0	21,1	44,3	313,4	3,4	7,0	18,7	21,1	2. Adquisición de activos no financieros
3. Otros gastos de capital	0,0	0,1	0,0	0,0	0,0	0,0	0,0	0,0	0,0	0,1	0,0	0,0	0,0	0,0	3. Otros gastos de capital

1/ Información actualizada al 31 de mayo de 2015.

Fuente: Ministerio de Economía y Finanzas.

Elaboración: BCRP Sucursal Iquitos. Departamento de Estudios Económicos.

Anexo Nº 14

LORETO: INVERSIÓN NO FINANCIERA DEL GOBIERNO NACIONAL ^{1/}
(Millones de nuevos soles)

FUNCIONES	2014										2015				FUNCIONES
	Abr.	May.	Jun.	Jul.	Ago.	Set.	Oct.	Nov.	Dic.	Ene.-Dic.	Ene.	Feb.	Mar.	Abr.	
Agropecuaria	1,2	1,0	1,2	1,2	1,2	1,2	1,0	1,5	2,8	16,6	2,0	1,3	0,9	1,3	Agropecuaria
Cultura y deporte	0,0	0,1	0,0	0,0	0,0	0,0	0,0	0,0	0,0	0,1	0,0	0,0	0,0	0,0	Cultura y deporte
Educación	0,5	2,9	0,5	1,7	0,7	0,9	1,7	0,5	6,3	23,9	0,0	1,3	0,8	1,8	Educación
Energía	1,6	0,4	0,1	0,0	0,1	0,3	0,0	0,3	0,1	8,0	0,0	0,0	0,6	0,0	Energía
Justicia	0,1	0,2	0,0	0,1	0,4	0,1	0,4	0,3	0,7	2,4	0,0	0,0	0,1	0,0	Justicia
Ambiente	0,3	0,2	0,3	0,3	0,2	0,2	0,2	0,3	3,5	6,2	0,0	0,2	0,2	0,1	Ambiente
Orden público y seguridad	0,0	0,0	0,0	0,0	0,3	0,0	6,1	0,2	0,3	6,9	0,0	0,0	0,0	0,2	Orden público y seguridad
Defensa y seguridad	0,1	0,3	0,0	6,3	0,6	0,0	6,5	6,7	13,2	43,7	0,0	0,0	0,0	0,0	Defensa y seguridad
Pesca	0,0	0,0	0,0	0,0	0,0	0,0	0,0	0,0	0,0	0,0	0,0	0,0	0,0	0,0	Pesca
Planeamiento, gestión y reserva	0,1	0,2	0,2	0,2	0,2	0,7	18,5	0,4	8,4	29,1	0,0	0,1	0,1	0,4	Planeamiento, gestión y reserva
Protección social	0,0	0,0	0,0	0,0	0,0	0,0	0,0	0,0	0,2	0,4	0,0	0,0	0,1	0,0	Protección social
Salud	0,0	0,0	0,0	1,8	0,0	0,2	0,0	0,0	0,0	2,0	0,0	0,0	0,0	0,0	Salud
Saneamiento	0,1	0,1	0,1	0,4	0,1	14,7	0,1	0,1	7,2	22,8	0,0	5,1	0,5	0,0	Saneamiento
Trabajo	0,0	0,0	0,0	0,0	0,0	0,0	0,0	0,0	0,0	0,0	0,0	0,0	0,0	0,0	Trabajo
Transporte y comunicaciones	0,0	2,8	1,4	0,1	0,1	1,8	1,1	1,3	0,8	15,8	0,0	0,0	1,3	0,1	Transporte y comunicaciones
Turismo	0,0	0,0	0,0	0,0	0,1	0,0	0,3	0,0	0,4	0,8	0,0	0,2	0,0	0,0	Turismo
Vivienda y desarrollo urbano	0,1	0,6	0,2	0,2	0,2	0,0	0,2	0,1	0,1	2,8	0,0	0,0	0,1	0,1	Vivienda y desarrollo urbano
TOTAL INVERSIONES	4,3	8,8	4,1	12,3	4,2	20,1	35,9	11,7	44,0	181,6	2,0	8,3	4,6	3,9	TOTAL INVERSIONES

1/ Información actualizada al 31 de mayo de 2015.

Fuente: Ministerio de Economía y Finanzas.

Elaboración: BCRP Sucursal Iquitos. Departamento de Estudios Económicos.

Anexo Nº 15

LORETO: INVERSIÓN NO FINANCIERA DEL GOBIERNO REGIONAL ^{1/}
(Millones de nuevos soles)

FUNCIONES	2014										2015				FUNCIONES
	Abr.	May.	Jun.	Jul.	Ago.	Set.	Oct.	Nov.	Dic.	Ene.-Dic.	Ene.	Feb.	Mar.	Abr.	
Agropecuaria	1,7	0,1	0,3	2,8	0,4	0,6	-0,2	0,4	-0,2	6,4	0,0	0,0	0,0	0,2	Agropecuaria
Comercio	0,0	0,0	0,0	0,0	0,0	0,2	0,0	0,0	0,1	1,4	0,0	0,3	0,0	0,0	Comercio
Cultura y deporte	0,2	0,7	0,2	0,2	0,4	0,6	1,6	0,3	0,5	6,7	0,0	0,1	0,1	0,0	Cultura y deporte
Educación	4,6	6,4	1,5	3,8	5,5	2,3	2,7	2,5	2,5	39,8	3,1	6,7	3,4	2,9	Educación
Energía	4,6	2,2	0,9	1,8	1,2	2,3	0,3	0,7	1,6	19,8	0,5	0,7	0,3	0,1	Energía
Minería	0,0	0,0	0,0	0,0	0,0	0,0	0,1	0,0	0,0	0,1	0,0	0,0	0,0	0,0	Minería
Orden público y seguridad	0,1	0,1	0,0	0,0	0,0	2,0	2,8	4,3	1,8	11,3	0,0	0,0	0,0	0,0	Orden público y seguridad
Pesca	0,0	0,0	0,0	0,0	0,0	0,0	0,0	0,0	0,0	0,0	0,0	0,0	0,0	0,0	Pesca
Planeamiento, gestión y reserva	12,7	0,3	0,3	0,3	0,4	0,3	-2,1	0,3	0,1	21,3	0,0	0,1	0,1	0,1	Planeamiento, gestión y reserva
Protección social	0,1	0,2	0,1	0,2	0,0	0,7	0,0	-0,3	0,6	2,0	0,0	0,0	0,0	0,0	Protección social
Salud	1,0	2,1	0,6	0,4	2,9	0,7	1,2	24,0	-0,5	39,9	42,3	0,0	0,0	1,3	Salud
Saneamiento	5,2	0,3	2,7	0,3	1,1	0,3	0,8	1,1	0,5	34,1	0,1	0,5	0,5	0,3	Saneamiento
Trabajo	0,2	0,1	0,0	0,0	0,3	0,0	0,5	0,1	0,1	2,8	0,0	0,0	0,0	0,0	Trabajo
Transporte	0,1	1,7	3,1	3,4	2,3	6,0	3,0	0,8	3,5	35,5	5,4	8,1	0,5	0,8	Transporte
Comunicaciones	0,0	0,0	0,0	0,0	0,0	0,0	0,0	0,0	0,0	0,1	0,0	0,0	0,0	0,0	Comunicaciones
Turismo	0,0	0,0	0,0	0,0	0,0	0,0	0,0	0,0	0,0	0,0	0,0	0,0	0,0	0,0	Turismo
Medio Ambiente	0,1	0,2	0,1	0,3	0,1	0,3	0,2	0,2	0,3	1,9	0,0	0,1	0,1	0,1	Medio Ambiente
Vivienda y desarrollo urbano	3,3	3,8	3,5	0,0	2,7	1,6	2,3	0,0	1,3	24,0	0,0	0,0	0,0	0,0	Vivienda y desarrollo urbano
TOTAL INVERSIONES	34,0	18,3	13,4	13,4	17,1	17,9	13,2	34,4	12,0	247,1	51,4	16,6	5,1	5,8	TOTAL INVERSIONES

1/ Información actualizada al 31 de mayo de 2015.

Fuente: Ministerio de Economía y Finanzas.

Elaboración: BCRP Sucursal Iquitos. Departamento de Estudios Económicos.



Anexo Nº 16

LORETO: INVERSIÓN NO FINANCIERA DE LOS GOBIERNOS LOCALES ^{1/}
(Millones de nuevos soles)

FUNCIONES	2014										2015				FUNCIONES
	Abr.	May.	Jun.	Jul.	Ago.	Set.	Oct.	Nov.	Dic.	Ene.-Dic.	Ene.	Feb.	Mar.	Abr.	
Agropecuaria	0,2	0,3	0,3	0,3	0,1	0,3	0,2	0,4	0,6	3,3	0,1	0,2	0,0	0,1	Agropecuaria
Comercio	0,0	0,4	0,0	0,0	0,0	0,0	0,2	0,0	0,4	1,4	0,0	0,0	0,0	0,0	Comercio
Cultura y deporte	0,3	0,3	0,2	0,2	0,6	0,9	0,3	0,3	0,7	4,2	0,0	0,1	0,2	0,2	Cultura y deporte
Educación	4,5	3,5	4,5	3,4	3,7	4,4	4,0	2,1	7,2	48,2	1,0	0,8	7,4	1,4	Educación
Energía	1,2	0,7	0,6	1,9	0,8	0,2	1,3	0,3	1,8	12,6	0,0	0,2	0,1	0,3	Energía
Industria	0,0	0,0	0,0	0,0	0,0	0,0	0,0	0,0	0,0	0,0	0,0	0,0	0,0	0,0	Industria
Ambiente	0,5	0,8	0,7	1,4	1,0	1,3	0,5	0,9	1,1	9,5	0,3	0,4	0,6	0,4	Ambiente
Orden público y seguridad	0,2	0,2	0,2	0,5	3,2	0,3	2,6	0,1	0,1	7,4	0,0	0,0	0,1	0,1	Orden público y seguridad
Pesca	0,0	0,0	0,0	0,0	0,0	0,0	0,1	0,0	0,0	0,2	0,0	0,0	0,0	0,0	Pesca
Planeamiento, gestión y reserva	2,4	3,3	2,2	3,1	3,3	4,2	2,3	1,8	6,1	37,0	0,3	1,3	2,3	2,4	Planeamiento, gestión y reserva
Protección social	0,5	0,6	1,0	0,9	0,6	0,8	0,5	0,4	0,9	7,3	0,3	0,1	0,3	0,1	Protección social
Salud	0,2	0,9	0,6	1,1	0,3	0,9	1,8	1,2	1,8	9,6	0,1	0,2	0,3	0,3	Salud
Saneamiento	4,8	2,2	2,3	5,4	1,9	5,4	0,9	6,9	9,9	46,6	0,3	0,7	2,4	2,6	Saneamiento
Trabajo	0,2	0,2	0,3	0,1	0,2	0,3	0,4	0,4	0,3	2,4	0,0	0,0	0,1	0,0	Trabajo
Transporte y comunicaciones	6,1	7,6	8,7	10,9	5,7	10,8	9,1	5,2	11,1	103,7	0,9	3,0	4,3	12,6	Transporte y comunicaciones
Turismo	0,0	0,0	0,0	0,0	0,0	0,0	0,0	0,0	0,0	0,1	0,0	0,0	0,0	0,0	Turismo
Vivienda y desarrollo urbano	3,1	-0,2	1,4	1,8	1,5	1,5	2,8	1,0	2,3	19,8	0,0	0,1	0,4	0,6	Vivienda y desarrollo urbano
TOTAL INVERSIONES	24,2	20,8	22,9	31,0	22,8	31,4	27,0	21,1	44,3	313,4	3,4	7,0	18,7	21,1	TOTAL INVERSIONES

1/ Información actualizada al 31 de mayo de 2015.

Fuente: Ministerio de Economía y Finanzas.

Elaboración: BCRP Sucursal Iquitos. Departamento de Estudios Económicos.



Anexo Nº 17

LORETO: DEPÓSITOS ^{1/}
(Saldos en millones de nuevos soles)

	2014										2015				
	Abr.	May.	Jun.	Jul.	Ago.	Set.	Oct.	Nov.	Dic.	Ene.	Feb.	Mar.	Abr.		
A. BANCA MÚLTIPLE	548	552	582	563	598	596	649	631	700	704	716	698	661	A. BANCA MÚLTIPLE	
B. EMPRESAS FINANCIERAS	2	2	2	2	2	2	2	2	2	2	2	2	2	B. EMPRESAS FINANCIERAS	
C. CAJAS MUNICIPALES Y RURALES	178	178	180	180	178	176	177	177	182	180	182	181	188	C. CAJAS MUNICIPALES Y RURALES	
D. BANCO DE LA NACIÓN	144	145	140	162	146	152	152	145	161	159	154	173	171	D. BANCO DE LA NACIÓN	
TOTAL DEPÓSITOS DE LORETO	871	877	903	907	925	926	980	956	1045	1046	1054	1054	1021	TOTAL DEPÓSITOS DE LORETO	

1/ cifras preliminares.

Fuente: Superintendencia de Banca, Seguros y AFP.

Elaboración: BCRP Sucursal Iquitos. Departamento de Estudios Económicos.

Anexo Nº 18

LORETO: CRÉDITO ^{1/}
(Saldos en millones de nuevos soles)

	2014										2015				
	Abr.	May.	Jun.	Jul.	Ago.	Set.	Oct.	Nov.	Dic.	Ene.	Feb.	Mar.	Abr.		
A. BANCA MÚLTIPLE	1 334	1 348	1 392	1 396	1 408	1 454	1 473	1 479	1 480	1 476	1 469	1 480	1 500	A. BANCA MÚLTIPLE	
B. EMPRESAS FINANCIERAS	75	78	79	82	83	85	87	89	90	91	91	75	76	B. EMPRESAS FINANCIERAS	
C. CAJAS Y EDPYMES	242	240	240	239	244	251	254	258	256	257	253	253	257	C. CAJAS Y EDPYMES	
D. BANCO DE LA NACIÓN ^{2/}	151	154	155	155	157	158	158	158	159	162	164	166	167	D. BANCO DE LA NACIÓN ^{2/}	
E. AGROBANCO ^{3/}	15	20	22	25	28	29	29	30	34	36	38	40	43	E. AGROBANCO ^{3/}	
CRÉDITO TOTAL DE LORETO	1 818	1 839	1 888	1 897	1 921	1 976	2 001	2 015	2 019	2 021	2 016	2 015	2 042	CRÉDITO TOTAL DE LORETO	
- Moneda Nacional	1 530	1 555	1 601	1 607	1 625	1 673	1 705	1 728	1 725	1 717	1 729	1 747	1 804	- Moneda Nacional	
- Moneda Extranjera	287	284	287	290	296	303	296	286	294	304	286	268	238	- Moneda Extranjera	

1/ Cifras preliminares.

2/ Sólo considera los créditos de consumo e hipotecario.

3/ No considera los créditos a las demás empresas del Sistema Financiero.

Fuente: Superintendencia de Banca, Seguros y AFP.

Elaboración: BCRP Sucursal Iquitos. Departamento de Estudios Económicos.

Anexo Nº 19

LORETO: TASA DE MOROSIDAD ^{1/}
(En porcentaje)

ENTIDADES FINANCIERAS	2014										2015				ENTIDADES FINANCIERAS
	Abr.	May.	Jun.	Jul.	Ago.	Set.	Oct.	Nov.	Dic.	Ene.	Feb.	Mar.	Abr.		
Banca Múltiple	4,7	4,8	4,9	5,0	5,0	5,0	4,9	5,4	4,6	5,1	5,1	5,0	5,2	Banca Múltiple	
Empresas Financieras	6,1	6,2	6,6	6,6	6,7	6,7	6,6	6,5	6,3	6,9	7,1	6,2	6,3	Empresas Financieras	
Cajas Municipales	8,5	8,8	8,5	8,2	8,3	8,1	7,8	7,7	7,5	7,8	6,1	6,4	6,3	Cajas Municipales	
Cajas Rurales de Ahorro y Crédito	-	-	-	-	-	-	-	-	-	-	-	-	-	Cajas Rurales de Ahorro y Crédito	
EDPYMEs	5,3	4,4	4,8	5,9	5,2	3,8	4,6	6,5	6,1	7,1	6,5	5,9	7,4	EDPYMEs	
Banco de la Nación ^{2/}	1,9	1,9	1,9	1,9	2,0	2,0	2,1	2,1	2,1	2,0	2,0	2,0	2,1	Banco de la Nación ^{2/}	
Agrobanco ^{3/}	2,8	2,8	2,4	2,4	5,5	2,5	1,7	1,5	1,2	1,4	1,1	0,9	1,0	Agrobanco ^{3/}	
TOTAL	5,0	5,1	5,1	5,2	5,2	5,2	5,0	5,5	4,8	5,2	5,0	4,8	5,0	TOTAL	

1/ cifras preliminares, calculadas en base a: (créditos vencidos + créditos en cobranza judicial) / colocaciones brutas.

2/ Solo considera los créditos de consumo e hipotecario.

3/ No considera los créditos a las demás empresas del Sistema Financiero.

Fuente: Superintendencia de Banca, Seguros y AFP.

Elaboración: BCRP Sucursal Iquitos. Departamento de Estudios Económicos.