

**BANCO CENTRAL DE RESERVA DEL PERÚ**  
**SUCURSAL IQUITOS**



**LORETO: Síntesis de Actividad Económica**  
**Marzo 2015<sup>1</sup>**

**Departamento de Estudios Económicos**

*El Banco Central de Reserva del Perú (BCRP) ha considerado presentar un conjunto de indicadores sectoriales de actividad económica con la finalidad de poder realizar el seguimiento del desempeño de la economía departamental. Para el sector real, se ha utilizado el Valor Bruto de Producción a precios del año 2007 para los sectores disponibles. Cabe señalar que a partir de enero 2014, el Instituto Nacional de Estadística (INEI) ha realizado el cambio de año base (de 1994 a 2007) para la construcción del Producto Bruto Interno (PBI) nacional, estando en elaboración la desagregación departamental. En la medida que se publique referida información, el BCRP volvería a elaborar para cada departamento un indicador agregado de actividad económica.*

---

<sup>1</sup> En el presente informe participaron Arnulfo Cumbicus y Mario López.

## ÍNDICE

*Página*

<b>RESUMEN EJECUTIVO .....</b>	<b>3</b>
<b>I. ACTIVIDAD PRODUCTIVA .....</b>	<b>5</b>
1. Actividad primaria .....	5
1.1. Sector agropecuario .....	5
1.2. Sector pesca.....	6
1.3. Sector minería .....	7
2. Otros indicadores sectoriales .....	8
2.2 Sector manufactura .....	8
2.3 Arribos a los establecimientos de hospedaje.....	10
<b>II. ASPECTOS LABORALES .....</b>	<b>11</b>
1. Empleo .....	11
<b>III. SECTOR EXTERNO .....</b>	<b>12</b>
1. Exportaciones.....	12
<b>IV. CRÉDITO Y DEPÓSITOS.....</b>	<b>12</b>
1. Crédito .....	12
2. Depósitos.....	14
<b>V. GASTO PÚBLICO NO FINANCIERO.....</b>	<b>16</b>
1. Gasto corriente no financiero .....	16
2. Inversión pública.....	16
<b>VI. ANEXOS .....</b>	<b>18</b>



## RESUMEN EJECUTIVO

---

### Principales hechos de importancia

- En marzo se contrajeron los sectores **minería** (-32,2 por ciento) y **agropecuario** (-5,2 por ciento); mientras **pesca** creció en 3,2 por ciento, respecto a similar mes del año anterior.
- Respecto a **otros indicadores de actividad económica**, en marzo crecieron la producción industrial (14,0 por ciento), crédito de consumo (12,3 por ciento), crédito total (10,8 por ciento), crédito hipotecario (7,8 por ciento) y el número de arribos de turistas a establecimientos de hospedaje (1,2 por ciento). En cambio, se contrajeron la inversión pública (-62,3 por ciento) y el empleo en empresas privadas formales (-1,2 por ciento).

### Actividad primaria

- El **sector agropecuario** disminuyó en 5,2 por ciento interanual en marzo, inducido por la contracción de los sub-sectores agrícola (-4,2 por ciento) y pecuario (-9,0 por ciento); el caso agrícola se explicó por la menor producción de yuca, arroz y plátano, debido a las pérdidas de plantaciones por las inundaciones de los ríos; y el caso pecuario se vinculó a la menor producción de carne de aves y porcino.
- El **sector pesca** creció 3,2 por ciento interanual en marzo, impulsado por la mayor pesca de peces ornamentales vivos, mientras que el desembarque de pescado para consumo humano disminuyó en 9,0 por ciento, debido al menor ingreso de pescado fresco, salpreso y seco- salado. La pesca de peces ornamentales vivos creció en 52,8 por ciento, impulsada por las mayores ventas en el mercado externo e interno.
- La **minería** registró una contracción de 32,2 por ciento interanual en marzo, explicada por la menor producción fiscalizada de petróleo crudo en los lotes 67, 1-AB y 8, como consecuencia del menor precio internacional del petróleo crudo; además de los problemas ambientales y sociales en los lotes 1-AB y 8.

### Otros indicadores de actividad económica

- La **producción manufacturera** se expandió en 14,0 por ciento respecto a marzo del año anterior, impulsada por el mayor dinamismo de la industria primaria y no primaria. En el primer trimestre acumuló un crecimiento de 8,5 por ciento interanual.
- De acuerdo con información del Ministerio de Comercio Exterior y Turismo, en marzo los **arribos de turistas** a los establecimientos de hospedaje crecieron en 1,2 por ciento frente a similar mes del año anterior, debido al mayor flujo de turistas nacionales. En el primer trimestre acumularon una disminución de 1,2 por ciento interanual.
- El **empleo** en empresas privadas formales de 10 y más trabajadores en Iquitos registró una contracción de 1,2 por ciento interanual en marzo, debido a menores requerimientos de mano de obra en las ramas de actividad de manufactura, transportes y comunicaciones, y primaria. En el primer trimestre el empleo disminuyó en 0,7 por ciento interanual.
- El **crédito total** en Loreto creció en 10,8 por ciento interanual en marzo, a S/. 2 015 millones; asimismo, los **créditos de consumo e hipotecario** registraron crecimientos de 12,3 por ciento y 7,8 por ciento, respectivamente.
- La **inversión pública** cayó en 62,3 por ciento interanual en marzo, debido al menor nivel de ejecución de proyectos en los tres niveles de gobierno. Entre los proyectos avanzados están los del **gobierno nacional** que gastó S/. 1,3 millones en la construcción de la carretera Bellavista-Mazan-Salvador-El Estrecho; el **gobierno regional** desembolsó S/. 1,7 millones en el mejoramiento de la infraestructura educativa del colegio Barrio la Victoria en



Barranca; y los **gobiernos locales** invirtieron S/. 3,6 millones en el mejoramiento de la infraestructura educativa del colegio Jorge Basadre Grohman de la localidad de Mazan; S/. 1,6 millones en el mejoramiento de la infraestructura educativa del colegio Club de Leones; y S/. 1,4 millones en el mejoramiento del sistema de aguas pluviales, en el distrito de Belén.

**Cuadro N° 1**  
**OTROS INDICADORES DE ACTIVIDAD ECONÓMICA**  
 (Variación % respecto a similar mes del año anterior)

		Oct.14	Nov.14	Dic.14	Ene.15	Feb.15	Mar.15
Producción industrial 1/	↑	10,7	4,0	-7,4	11,1	1,6	14,0
Arribos a los establecimientos hospedaje	↓	-4,5	5,5	-11,0	-2,7	-2,3	1,2
Empleo formal urbano 2/	↓	-1,9	-2,5	-1,5	-0,5	-0,3	-1,2
Crédito total	↑	17,2	14,6	14,3	13,6	13,2	10,8
Créditos de consumo	↑	13,0	12,5	11,9	12,6	12,8	12,3
Crédito hipotecario	↑	16,3	15,7	14,6	13,0	11,7	7,8
Inversión pública 1/	↑	14,4	-29,4	-30,6	45,3	-53,5	-62,3

1/ En términos reales.

2/ En empresas de 10 a más trabajadores situadas en la ciudad de Iquitos.

Fuentes: BCRP - Sucursal Iquitos, SBS, MTPE y MEF.

## I. ACTIVIDAD PRODUCTIVA

### 1. Actividad primaria

#### 1.1. Sector agropecuario

- La actividad agropecuaria se contrajo en 5,2 por ciento interanual en marzo, debido a la disminución de los sub-sectores agrícola y pecuario, afectados por las inundaciones producidas por creciente de los ríos y las intensas lluvias.
- En el primer trimestre de 2015, la producción agropecuaria acumuló una disminución de 0,8 por ciento interanual, explicada por la caída del sub-sector pecuario.

**Cuadro N° 2**  
PRODUCCIÓN PRINCIPALES PRODUCTOS AGROPECUARIOS<sup>1/</sup>  
(Toneladas)

Sub-sectores	Estructura Porcentual 2013 <sup>2/</sup>	Marzo			Enero - Marzo				
		2014	2015	Var. % Contribución <sup>3</sup>	2014	2015	Var. %	Contribución <sup>3/</sup>	
<b>AGRÍCOLA</b>	<b>83,3</b>			<b>-4,2</b>	<b>-3,2</b>			<b>0,3</b>	<b>0,3</b>
<b>Orientado a la industria</b>	<b>18,0</b>			<b>3,0</b>	<b>0,4</b>			<b>-6,7</b>	<b>-1,2</b>
Caña de azúcar	1,5	14 006	17 609	25,7	0,5	45 020	40 790	-9,4	-0,2
Palma aceitera	5,3	9 061	8 641	-4,6	-0,3	33 314	26 783	-19,6	-1,4
Maíz amarillo duro	11,0	3 133	3 252	3,8	0,2	20 630	20 991	1,7	0,2
Cacao	0,3	27	30	11,1	0,0	84	132	57,1	0,2
<b>Orientado al mercado interno</b>	<b>65,2</b>			<b>-5,7</b>	<b>-3,6</b>			<b>2,4</b>	<b>1,5</b>
Arroz cáscara	14,0	3 276	2 641	-19,4	-1,2	16 341	12 485	-23,6	-2,1
Yuca	20,0	26 808	25 130	-6,3	-1,3	85 055	98 992	16,4	3,1
Plátano	14,5	23 422	22 446	-4,2	-0,8	72 199	70 384	-2,5	-0,4
Maíz choclo	1,7	927	888	-4,2	-0,1	4 816	3 806	-21,0	-0,4
Piña	1,0	827	814	-1,6	0,0	4 295	3 873	-9,8	-0,1
Otros	13,9	25 045	23 308	-1,9	-0,3	73 374	76 676	9,4	1,4
<b>PECUARIO</b>	<b>16,7</b>			<b>-9,0</b>	<b>-2,0</b>			<b>-5,3</b>	<b>-1,0</b>
Carne de aves <sup>4/</sup>	11,8	1 938	1 693	-12,6	-2,1	5 776	5 265	-8,8	-1,3
Carne de porcino <sup>4/</sup>	1,2	184	169	-8,2	-0,1	556	550	-1,1	0,0
Carne de vacuno <sup>4/</sup>	0,8	119	131	10,1	0,1	369	374	1,4	0,0
Huevos	2,0	271	300	10,7	0,2	772	926	19,9	0,3
Leche	0,3	215	218	1,4	0,0	592	607	2,5	0,0
Otros	0,6	124	122	-1,4	0,0	385	375	-8,3	-0,1
<b>SECTOR AGROPECUARIO</b>	<b>100,0</b>			<b>-5,2</b>	<b>-5,2</b>			<b>-0,8</b>	<b>-0,8</b>

1/ Cifras preliminares.

2/ A precios de 2007.

3/ En base a la estructura porcentual de similar periodo de 2014.

4/ Peso neto.

Fuente: MINAGRI-Loreto.

Elaboración: BCRP, Sucursal Iquitos. Departamento de Estudios Económicos.

- El sub-sector agrícola disminuyó en 4,2 por ciento interanual en marzo, inducido por la menor producción de yuca, arroz cáscara, plátano y palma aceitera; los casos de arroz, yuca y plátano, debido a la pérdida de plantaciones por las inundaciones de los ríos. En cambio, en el primer trimestre de 2015, la producción agrícola acumuló un crecimiento de 0,3 por ciento, explicado por la mayor producción de yuca y maíz amarillo duro.
- El sub-sector pecuario registró una contracción de 9,0 por ciento interanual en marzo, explicada por la menor producción de carne de aves y porcino. En el primer trimestre de 2015, la producción pecuaria acumuló una disminución de 5,3 por ciento interanual.

- En marzo las áreas sembradas registraron una disminución de 8,2 por ciento respecto a similar mes de la campaña anterior, debido a factores climáticos (fuerte creciente de los ríos e intensas lluvias), que inundaron y dificultaron la preparación de los suelos.
- En la campaña 2014-2015, periodo agosto-marzo, las siembras crecieron en 9,6 por ciento (7 859 hectáreas más) frente a similar periodo de la campaña anterior, debido al adelanto siembras en meses anteriores a la ocurrencia del periodo de lluvioso y creciente de los ríos; destacan las mayores áreas sembradas de maíz amarillo duro, yuca y arroz.

**Cuadro N° 3**  
**SUPERFICIE SEMBRADA 1/**  
(Hectáreas)

	Campaña Agrícola <sup>2/</sup>		Variación	
	2013/2014	2014/2015	Absoluta	Porcentual
<b>CULTIVOS TRANSITORIOS</b>	<b>73 239</b>	<b>81 485</b>	<b>8 246</b>	<b>11,3</b>
Arroz cáscara	16 762	18 876	2 114	12,6
Maíz amarillo	22 429	25 175	2 746	12,2
Maíz choclo	3 259	3 463	204	6,3
Yuca	26 975	29 411	2 436	9,0
Frijol grano seco	378	432	54	14,3
Frijo caupí	1 159	1 241	82	7,1
Otros	2 277	2 887	610	26,8
<b>CULTIVOS PERMANENTES</b>	<b>8 473</b>	<b>8 086</b>	<b>-387</b>	<b>-4,6</b>
Palma aceitera	1 253	552	-701	-55,9
Plátano	5 267	5 092	-175	-3,3
Camu camu	1	0	-1	-
Otros	1 952	2 442	490	25,1
<b>Total</b>	<b>81 712</b>	<b>89 571</b>	<b>7 859</b>	<b>9,6</b>

1/ Cifras preliminares.

2/ De agosto a marzo.

Fuente: Dirección Regional del MINAGRI de Loreto.

Elaboración: BCRP, Sucursal Iquitos. Departamento de Estudios Económicos

## 1.2. Sector pesca

- En marzo, el VBP<sup>2</sup> del sector pesca creció en 3,2 por ciento interanual, inducido por la mayor pesca de peces ornamentales vivos; mientras el desembarque de pescado para consumo humano registró una disminución de 9,0 por ciento, debido al menor ingreso de pescado fresco, salpreso y seco-salado. La pesca de peces ornamentales se incrementó en 52,8 por ciento, impulsada por las mayores ventas tanto en el mercado externo, como interno.
- En el primer trimestre de 2015, el sector pesca acumuló una contracción de 9,9 por ciento interanual, explicada por el menor desembarque de pescado para consumo humano; mientras que la pesca de peces ornamentales se expandió en 20,5 por ciento interanual.

<sup>2</sup> Valor bruto de la producción.

**Cuadro N° 4**  
**SECTOR PESCA 1/**  
(Toneladas y miles de unidades)

	Marzo			Enero - Marzo		Var. %
	2014	2015	Var. %	2014	2015	
<b>Consumo Humano (toneladas)</b>	<b>413</b>	<b>376</b>	<b>-9,0</b>	<b>1 397</b>	<b>1 143</b>	<b>-18,2</b>
<b>Fresco</b>	<b>361</b>	<b>330</b>	<b>-8,6</b>	<b>1 217</b>	<b>989</b>	<b>-18,7</b>
Llambina	72	99	37,5	217	296	36,4
Ractacara	41	46	12,2	119	137	15,1
Boquichico	73	43	-41,1	230	129	-43,9
Palometa	10	11	10,0	62	33	-46,8
Sardina	11	6	-45,5	37	17	-54,1
Otras especies	154	125	-18,8	552	377	-31,7
<b>Salpreso</b>	<b>29</b>	<b>26</b>	<b>-10,3</b>	<b>92</b>	<b>77</b>	<b>-16,3</b>
<b>Seco-salado</b>	<b>23</b>	<b>20</b>	<b>-13,0</b>	<b>88</b>	<b>77</b>	<b>-12,5</b>
<b>Ornamentales (miles de unidades)</b>	<b>318</b>	<b>486</b>	<b>52,8</b>	<b>1 200</b>	<b>1 446</b>	<b>20,5</b>
Mercado Interno	15	41	173,3	58	132	127,6
Mercado Externo	303	445	46,9	1 142	1 314	15,1
<b>SECTOR PESCA 2/</b>			<b>3,2</b>			<b>-9,9</b>

1/ Cifras preliminares.

2/ A precios de 2007.

Fuente: Dirección Regional de PRODUCE de Loreto.

Elaboración: BCRP, Sucursal Iquitos. Departamento de Estudios Económicos

### 1.3. Sector minería

- La producción fiscalizada de petróleo crudo registró una disminución de 32,2 por ciento interanual en marzo, explicada por la menor producción en los lotes 67, 1-AB y 8, como consecuencia del menor precio internacional del petróleo crudo, además de los problemas ambientales y sociales en los lotes 1-AB y 8.
- En el primer trimestre de 2015, la producción fiscalizada de petróleo crudo registró una disminución de 25,6 por ciento interanual

**Cuadro N° 5**  
**SECTOR MINERÍA 1/**  
(Variación % real respecto a similar periodo del año anterior)

Hidrocarburos	Estructura Porcentual	Marzo				Enero - Marzo						
		2013 <sup>2/</sup>		2014	2015	Var. %	Contribución <sup>3/</sup>	2014		2015	Var. %	Contribución <sup>3/</sup>
		2013	2014					2014	2015			
Petróleo crudo	100,0	916	621	-32,2	-32,2	2 507	1 866	-25,6	-25,6			
<b>SECTOR MINERÍA 2/</b>	<b>100,0</b>			<b>-32,2</b>	<b>-32,2</b>			<b>-25,6</b>	<b>-25,6</b>			

1/ Cifras preliminares.

2/ A precios de 2007.

3/. En base a la estructura porcentual de similar periodo de 2014.

Fuente: PerúPetro S.A.

Elaboración: BCRP, Sucursal Iquitos. Departamento de Estudios Económicos.

**Gráfico N° 1**

**PRODUCCIÓN DE PETRÓLEO CRUDO**  
Var. % respecto a similar periodo del año anterior

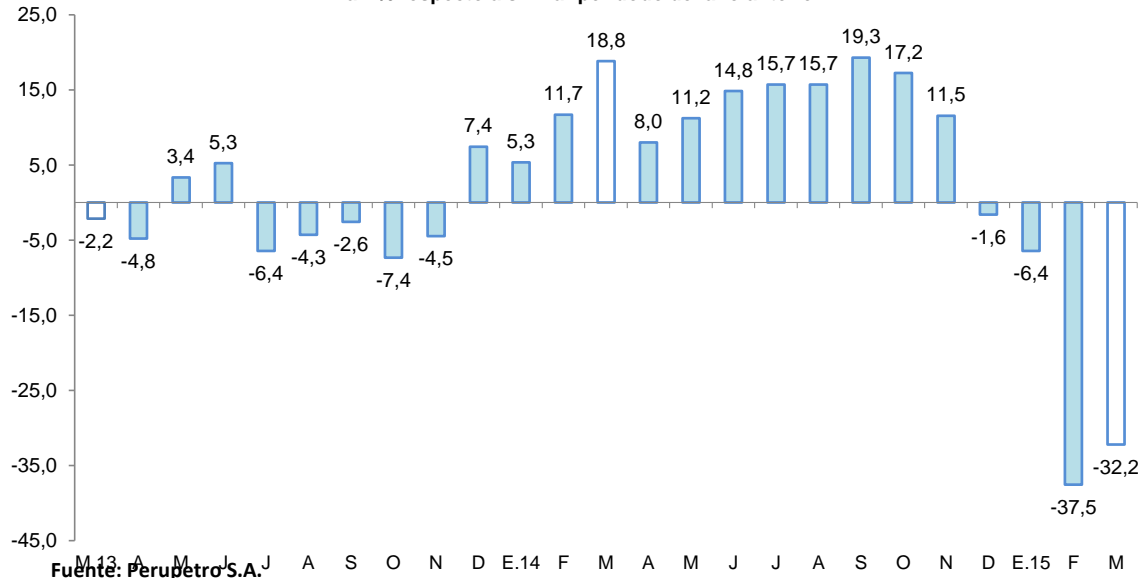

Fuente: Perupetro S.A.

Elaboración: BCRP, Sucursal Iquitos. Departamento de Estudios Económicos.

**Gráfico N° 2**

**PRECIO INTERNACIONAL DEL PETRÓLEO-WTI**  
(US\$ por barril)

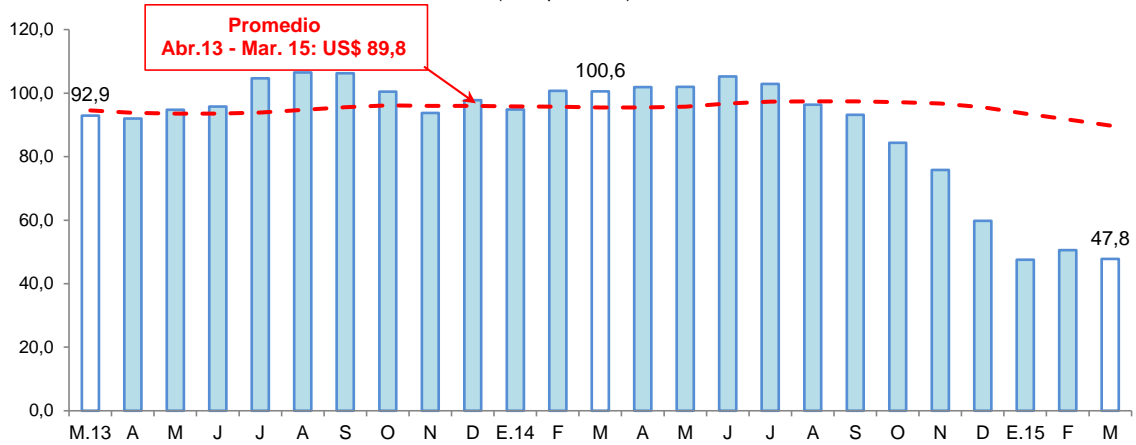

Fuente: Bloomberg

Elaboración: BCRP, Sucursal Iquitos. Departamento de Estudios Económicos.

**2. Otros indicadores sectoriales**

**2.1 Sector manufactura**

- La actividad manufacturera registró un crecimiento de 14,0 por ciento interanual en marzo, impulsada por la expansión de la industria primaria y no primaria.
- En el primer trimestre de 2015, el sector manufactura creció en 8,5 por ciento interanual, inducido por la expansión de la industria primaria y no primaria.





**Cuadro N° 6**

**SECTOR MANUFACTURA 1/**

(Var. % real respecto a similar periodo del año anterior)

Ramas de actividad	Estructura Porcentual 2013 <sup>2/</sup>	Marzo		Enero - Marzo	
		Var. %	Contribución <sup>3/</sup>	Var. %	Contribución <sup>3/</sup>
<b>MANUFACTURA PRIMARIA</b>	<b>58,5</b>	<b>14,3</b>		<b>11,2</b>	
Productos cárnicos	0,0	-18,7	0,0	-8,6	0,0
Refinación de petróleo	58,5	14,3	8,9	11,2	6,9
<b>MANUFACTURA NO PRIMARIA</b>	<b>41,5</b>	<b>13,4</b>		<b>4,2</b>	
Conservas de palmito	0,3	13,9	0,1	11,0	0,0
Productos lácteos	0,1	12,4	0,0	-5,0	0,0
Pilado de arroz	0,0	-	-	-	-
Alimentos para animales	0,0	22,5	0,0	23,7	0,0
Productos de panadería	0,1	27,9	0,1	19,9	0,0
Bebidas malteadas	0,3	-24,8	-0,1	-23,0	-0,1
Bebidas gaseosas	4,9	0,5	0,0	-2,3	-0,1
Madera aserrada	20,2	-3,8	-0,7	-8,2	-1,5
Triplay	8,1	15,5	1,3	10,4	0,8
Periódicos	0,1	0,0	0,0	-3,7	0,0
Impresión	0,1	-18,1	0,0	-22,9	0,0
Oxígeno industrial	0,1	-0,1	0,0	0,0	0,0
Ladrillos	0,0	-	-	-	-
Mallas metálicas	0,0	2 735,	0,0	633,0	0,0
Motores para pozos	0,1	119,0	0,0	-2,0	0,0
Bombas para pozos	0,1	902,9	0,1	-13,2	0,0
Motocicletas y motokar	7,0	79,4	4,2	42,8	2,5
<b>SECTOR MANUFACTURA</b>	<b>100,0</b>	<b>14,0</b>	<b>14,0</b>	<b>8,5</b>	<b>8,5</b>

1/ Cifras preliminares.

2/ A precios de 2007.

3/ En base a la estructura porcentual de similar periodo de 2014.

Fuente: Dirección Regional de la Producción y Empresas.

Elaboración: BCRP, Sucursal Iquitos. Departamento de Estudios Económicos.

- La industria primaria creció en 14,3 por ciento frente a marzo del año anterior, debido a la mayor producción de refinados de petróleo crudo, con lo cual, en el primer trimestre de 2015 acumuló un crecimiento de 11,2 por ciento interanual.
- La industria no primaria creció en 13,4 por ciento interanual en marzo, inducida por la mayor producción de motocicletas y motokar, triplay, reparación y ensamblaje de bombas para pozos petroleros, productos de panadería y conservas de palmito. En el primer trimestre de 2015, la industria no primaria avanzó en 4,2 por ciento interanual.



**Gráfico N° 3**

**MANUFACTURA NO PRIMARIA**  
(Var. % real respecto a similar periodo del año anterior)

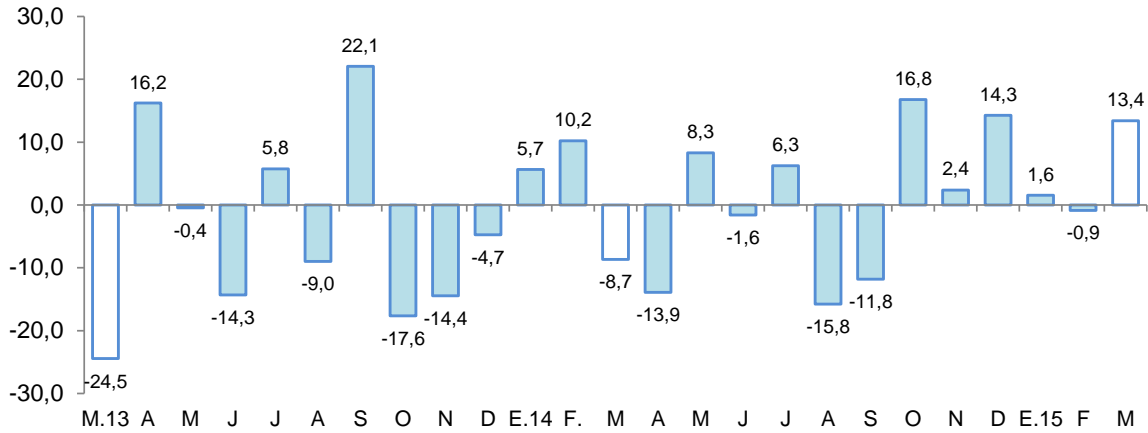

Fuente: BCRP, Sucursal Iquitos. Departamento de Estudios Económicos.

**2.2 Arribos a los establecimientos de hospedaje**

- De acuerdo con información del Ministerio de Comercio Exterior y Turismo, en marzo, arribaron 46 119 turistas a los establecimientos de hospedaje, mayores en 1,2 por ciento frente a similar mes del año anterior, debido al mayor flujo de turistas nacionales. El turismo interno creció en 16,5 por ciento, mientras el receptivo disminuyó en 39,5 por ciento.
- En el periodo enero-marzo de 2015, el número de arribos de turistas a establecimientos de hospedaje disminuyó en 1,2 por ciento interanual, pero la variación promedio acumulada en los 12 últimos meses fue de 2,0 por ciento.

**Gráfico N° 4**

**ARRIBOS A ESTABLECIMIENTOS DE HOSPEDAJE**  
(Variación %)

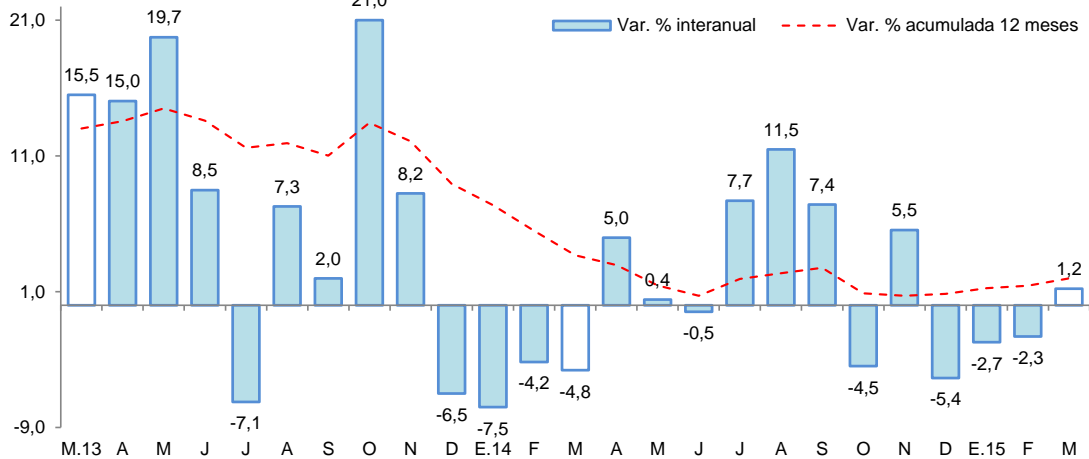

Fuente: MINCETUR.

## II. ASPECTOS LABORALES

### 1. Empleo

- El empleo en empresas privadas formales de 10 y más trabajadores en Iquitos cayó en 1,2 por ciento interanual en marzo, debido al menor requerimiento de trabajadores en las ramas de actividad de manufactura (-5,9 por ciento), transporte y comunicaciones (-4,2 por ciento) y, primaria (-1,7 por ciento). En cambio, registraron mayores solicitudes de personal las ramas de actividad comercial (2,2 por ciento) y servicios (0,8 por ciento).
- En el periodo enero-marzo de 2015, el empleo en empresas privadas formales registró una disminución promedio de 0,7 por ciento interanual.

**Cuadro N° 7**  
**CIUDAD DE IQUITOS: ÍNDICE MENSUAL DE EMPLEO EN EMPRESAS PRIVADAS**  
**FORMALES DE 10 A MÁS TRABAJADORES, POR RAMA DE ACTIVIDAD<sup>1/</sup>**  
 (Octubre 2010=100)

Rama de Actividad	Marzo			Enero - Marzo		
	2014	2015	Var. %	2014	2015	Var. %
Primaria <sup>2/</sup>	94,3	92,7	-1,7	93,8	93,6	-0,1
Manufactura	98,2	92,4	-5,9	98,0	91,2	-6,9
Comercio	120,6	123,3	2,2	118,1	123,6	4,6
Transporte y Comunicaciones	110,5	105,8	-4,2	109,9	105,4	-4,1
Servicios <sup>3/</sup>	103,1	103,9	0,8	102,2	102,8	0,6
<b>Total</b>	<b>104,6</b>	<b>103,4</b>	<b>-1,2</b>	<b>103,7</b>	<b>103,0</b>	<b>-0,7</b>

Nota: La información corresponde al primer día de cada mes.

1/ Cifras preliminares.

2/ Conformada por las subramas agricultura, pesca e hidrocarburos.

3/ Conformada por las subramas servicios prestados a empresas, restaurantes y hoteles, establecimientos financieros, enseñanza, servicios sociales y comunales; y electricidad, gas y agua.

Fuente: MTPE – Encuesta Nacional de Variación Mensual del Empleo (ENVME).

**Gráfico N° 5**  
**CIUDAD DE IQUITOS: EMPLEO FORMAL URBANO EN EMPRESAS DE 10 A MÁS**  
**TRABAJADORES**  
 (Var. % respecto a similar periodo del año anterior)

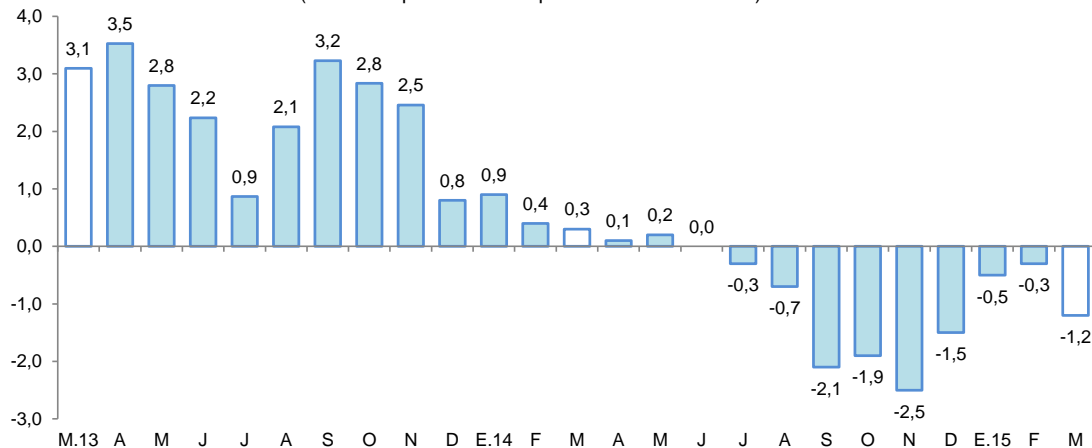

Fuente: MTPE – Encuesta Nacional de Variación Mensual del Empleo (ENVME).

### III. SECTOR EXTERNO

#### 1. Exportaciones

- Las exportaciones de Loreto (US\$ 5,5 millones) se expandieron en 2,8 veces más frente a marzo de 2014, debido a los mayores volúmenes exportados de maderas.
- En el primer trimestre de 2015, las exportaciones registraron una disminución de 14,1 por ciento interanual, alcanzando US\$ 8,1 millones.

**Cuadro N° 8**  
**EXPORTACIONES POR GRUPO DE PRODUCTOS<sup>1/</sup>**  
(Valor FOB en millones de US\$)

TIPO	Estructura % <sup>3/</sup>	Marzo			Enero - Marzo		
	2014	2014	2015	Var. %	2014	2015	Var. %
<b>PRODUCTOS TRADICIONALES</b>	<b>67,3</b>	<b>0,6</b>	<b>0,3</b>	<b>-43,0</b>	<b>2,5</b>	<b>0,9</b>	<b>-66,3</b>
Petróleo crudo y derivados	67,3	0,6	0,3	-43,0	2,5	0,9	-66,3
<b>PRODUCTOS NO TRADICIONALES</b>	<b>32,7</b>	<b>1,3</b>	<b>5,1</b>	<b>282,6</b>	<b>6,9</b>	<b>7,2</b>	<b>4,6</b>
Agropecuarios	1,0	0,1	0,1	0,0	0,3	0,4	44,0
Pesqueros	3,4	0,4	0,4	0,0	0,9	0,7	-20,1
Maderas	26,3	0,7	4,3	487,9	5,3	5,5	4,0
Otros no tradicionales	2,0	0,1	0,3	127,7	0,4	0,6	40,0
<b>Otras exportaciones 2/</b>	<b>0,0</b>	<b>0,0</b>	<b>0,0</b>	<b>-</b>	<b>0,0</b>	<b>0,0</b>	<b>-</b>
<b>TOTAL EXPORTACIONES</b>	<b>100,0</b>	<b>1,9</b>	<b>5,5</b>	<b>183,9</b>	<b>9,4</b>	<b>8,1</b>	<b>-14,1</b>

1/ Cifras preliminares

2/ Incluye reparación de bienes de capital, equipo petrolero y partes para helicópteros

3/ En base a la estructura de similar periodo de 2014.

Fuente: SUNAT.

Elaboración: BCRP, Sucursal Iquitos. Departamento de Estudios Económicos.

- Las exportaciones de productos tradicionales disminuyeron en 43,0 por ciento respecto a marzo del año anterior, debido a menores precios de exportación de los derivados de petróleo crudo, pero contrarrestados, en parte, por sus mayores volúmenes exportados; asimismo, en el primer trimestre acumularon una disminución de 66,3 por ciento interanual.
- Las exportaciones de productos no tradicionales avanzaron en 282,6 por ciento interanual, debido a las mayores ventas de maderas y “otros productos no tradicionales”; en las primeras destacó madera aserrada. En el primer trimestre las exportaciones no tradicionales crecieron en 4,6 por ciento interanual.
- En el primer trimestre, los principales mercados de destino de las exportaciones de Loreto fueron México, Estados Unidos y Colombia. El primero de ellos adquirió el 35,7 por ciento del valor de los productos; Estados Unidos el 19,3 por ciento y Colombia el 10,5 por ciento.

### IV. CRÉDITO Y DEPÓSITOS

#### 1. Crédito

- El crédito en Loreto aumentó en 10,8 por ciento respecto a marzo del año anterior. En la banca múltiple, que canaliza el 73,5 por ciento del total, el crédito creció en 10,4 por ciento interanual; en tanto que, en las instituciones no bancarias, la expansión fue de 4,1 por ciento. Al finalizar el mes, el crédito registró un saldo de S/. 2 015 millones, de los cuales, el 86,7 por ciento, es decir, S/ 1 747 millones, se encuentra colocado en moneda nacional.



**Cuadro N° 9**  
**LORETO: SALDO DE CRÉDITOS, NOMINAL SBS**

En millones de nuevos soles

	Estructura % Mar-15	Marzo		Var.% Nominal Mar-15 / Mar-14
		2014	2015	
<b>Banco de la Nación</b>	<b>8,2</b>	<b>148</b>	<b>166</b>	<b>12,2</b>
<b>Agrobanco</b>	<b>2,0</b>	<b>14</b>	<b>40</b>	<b>185,1</b>
<b>Banca Múltiple</b>	<b>73,5</b>	<b>1 341</b>	<b>1 480</b>	<b>10,4</b>
<b>Instituciones No Bancarias</b>	<b>16,3</b>	<b>315</b>	<b>328</b>	<b>4,1</b>
Financieras	3,7	74	75	1,8
Cajas Municipales	12,2	234	246	5,3
Cajas Rurales	0,0	0	0	-
Edpymes	0,3	8	7	-10,1
Arrendamiento Financiero	0,0	0	0	-
<b>TOTAL</b>	<b>100,0</b>	<b>1 818</b>	<b>2 015</b>	<b>10,8</b>
<b>Empresas</b>	<b>61,2</b>	<b>1 116</b>	<b>1 233</b>	<b>10,4</b>
<b>Personas</b>	<b>38,8</b>	<b>702</b>	<b>782</b>	<b>11,4</b>
Consumo	31,7	569	639	12,3
Hipotecario	7,1	133	143	7,8
MN	86,7	1 521	1 747	14,8
ME	13,3	297	268	-9,6
ME (Mill. US\$)		106	87	-18,0

Fuente: SBS y AFP

Elaboración: BCRP, Sucursal Iquitos. Departamento de Estudios Económicos.

- El ratio crédito total/depósitos totales pasó de 2,07 en marzo del año anterior a 1,91 en marzo de 2015, es decir, disminuyó en 0,16 puntos porcentuales. Este ratio al ser mayor que la unidad, indica que Loreto es un departamento demandante neto de crédito.
- Según tipo de crédito, destaca el crecimiento interanual del segmento consumo (12,3 por ciento), empresas (10,4 por ciento) e hipotecario (7,8 por ciento).

**Gráfico N° 6**  
**LORETO: EVOLUCIÓN DEL CRÉDITO**  
(Var. % respecto a similar mes del año anterior)

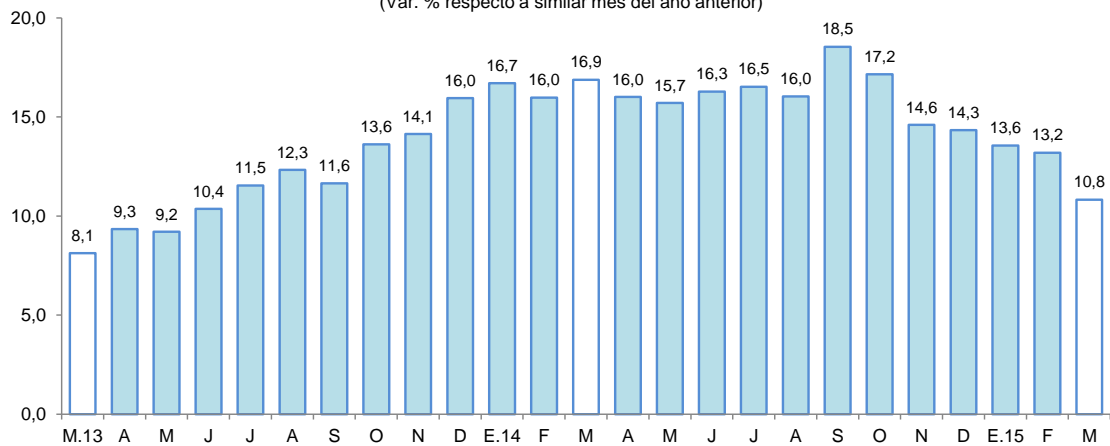

Fuente: SBS y AFP.

- Por tipo de moneda, el crédito aumentó en 14,8 por ciento en moneda nacional y disminuyó en 9,6 por ciento en moneda extranjera; con ello, la participación relativa del crédito en moneda nacional aumentó en 3,0 puntos porcentuales, en deterioro de la participación del crédito en moneda extranjera, lo que estaría en línea con la preferencia de las familias y empresas por el crédito en moneda nacional.



**Gráfico N° 7**  
**LORETO: EVOLUCIÓN DEL CRÉDITO POR TIPO DE MONEDA**  
 (Var. % respecto a similar mes del año anterior)

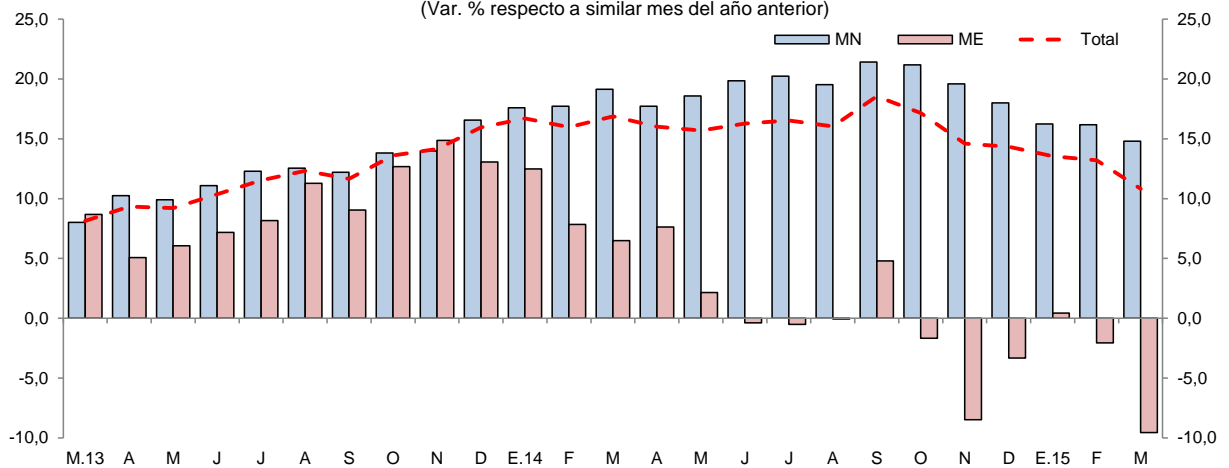

Fuente: SBS y AFP.

- La mayor participación relativa en el total de los créditos, la tiene el Banco Continental (28,2 por ciento), Banco de Crédito (17,2 por ciento), Banco Scotiabank (12,3 por ciento), Banco Interbank (10,6 por ciento) y C.M.A.C's Maynas (8,5 por ciento), los cuales en conjunto intermediaron el 76,8 por ciento del total.
- La tasa de morosidad estimada para marzo fue de 5,0 por ciento, es decir, 0,1 puntos porcentuales mayor respecto a similar mes del año anterior. La morosidad en las cajas municipales (6,0 por ciento) se redujo en 2,0 puntos porcentuales frente a marzo de 2014; y en la banca múltiple (5,0 por ciento) se incrementó en 0,4 puntos porcentuales.

**Gráfico N° 8**  
**LORETO: TASA DE MOROSIDAD <sup>1/</sup>**  
 (Porcentaje)

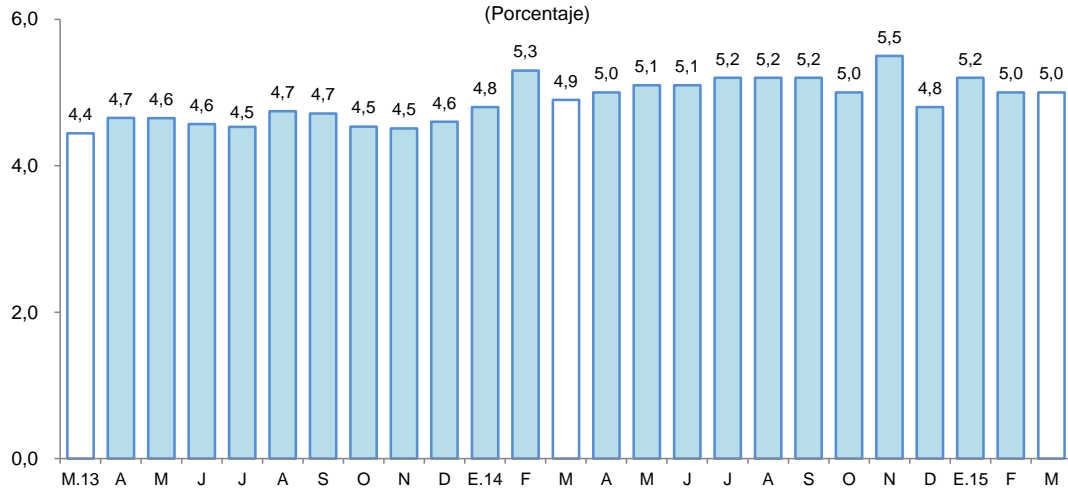

<sup>1/</sup> preliminar, calculado en base a: (créditos vencidos + créditos en cobranza judicial) / colocaciones brutas.  
 Fuente: SBS y AFP.

## 2. Depósitos

- Los depósitos en Loreto (S/. 1 054 millones) aumentaron en 20,1 por ciento interanual en marzo, debido a la mayor captación de depósitos a la vista (38,8 por ciento), de ahorro (14,1 por ciento), y a plazo (8,1 por ciento). Por tipo de moneda, la expansión se registró en los depósitos en dólares (27,3 por ciento), y en nuevos soles (18,1 por ciento).

**Cuadro N° 10**  
**LORETO: SALDO DE DEPÓSITOS, NOMINAL SBS**

En millones de nuevos soles

	Estructura % Mar-15	Marzo		Var.% Nominal Mar-15 / Mar-14
		2014	2015	
<b>Banco de la Nación</b>	<b>16,4</b>	<b>139</b>	<b>173</b>	<b>25,1</b>
<b>Banca Múltiple</b>	<b>66,2</b>	<b>555</b>	<b>698</b>	<b>25,8</b>
<b>Instituciones No Bancarias</b>	<b>17,3</b>	<b>184</b>	<b>183</b>	<b>-0,7</b>
Financieras	0,2	2	2	20,6
Cajas Municipales	17,1	182	181	-0,9
Cajas Rurales	0,0	0	0	-
<b>TOTAL</b>	<b>100,0</b>	<b>878</b>	<b>1 054</b>	<b>20,1</b>
Vista	37,2	283	393	38,8
Ahorro	33,6	310	354	14,1
A plazo	29,2	285	308	8,1
MN	76,4	682	805	18,1
ME	23,6	196	249	27,3
ME (Mill. US\$)		70	80	15,4

Fuente: SBS y AFP

Elaboración: BCRP, Sucursal Iquitos. Departamento de Estudios Económicos.

**Gráfico N° 9**

**LORETO: EVOLUCIÓN DE LOS DEPÓSITOS**  
(Var. % respecto a similar mes del año anterior)

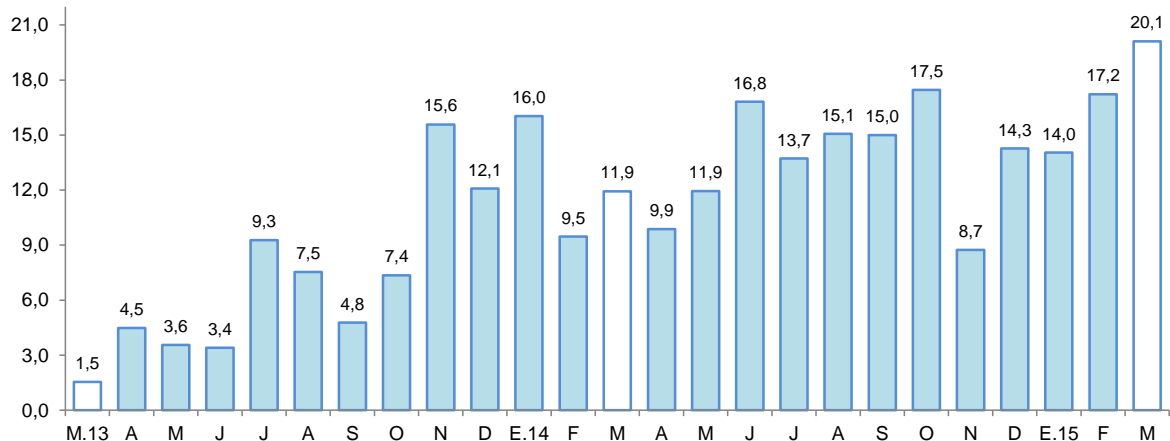

Fuente: SBS y AFP.

- Las captaciones de la banca múltiple aumentaron en 25,8 por ciento; y de las instituciones no bancarias disminuyeron en 0,7 por ciento, debido a los menores saldos de las CMAC's Piura y Trujillo. La banca múltiple alcanzó una participación relativa de 66,2 por ciento en la liquidez total; las instituciones no bancarias el 17,3 por ciento y; el Banco de la Nación el 16,4 por ciento restante.
- La mayor participación en el total de los depósitos la tienen el Banco Continental (25,7 por ciento), Banco de Crédito (23,4 por ciento), Banco de la Nación (16,4 por ciento) y C.M.A.C. Maynas (15,5 por ciento), los cuales en conjunto captan el 81,0 por ciento del total.
- La dolarización de la liquidez fue de 23,6 por ciento, es decir, mayor en 1,3 puntos porcentuales a la tasa registrada en marzo 2014. El incremento de la liquidez en soles fue impulsado por el crecimiento de los depósitos a la vista, de ahorro y a plazo; y el de depósitos en moneda extranjera, se asoció al dinamismo en los tres tipos de depósitos.

**Gráfico N° 10**  
**LORETO: EVOLUCIÓN DE LOS DEPÓSITOS POR TIPO DE MONEDA**  
 (Var. % respecto a similar mes del año anterior)

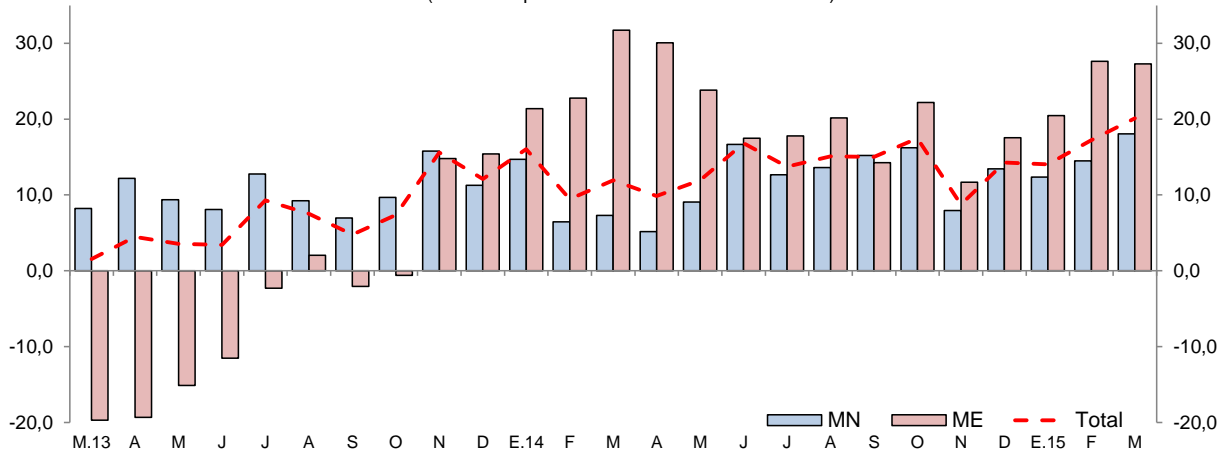

Fuente: SBS

## V. GASTO PÚBLICO NO FINANCIERO

### 1. Gasto corriente no financiero

- El gasto corriente no financiero se incrementó en 24,5 por ciento interanual en marzo, impulsado por la expansión de los gastos del gobierno nacional (2,1 veces más frente a marzo de 2014) y gobiernos locales (16,0 por ciento); en cambio, disminuyeron los gastos del gobierno regional (-10,8 por ciento). El caso del gobierno nacional se explicó por el aumento de la mayoría de las cuentas genéricas de gastos; en los gobiernos locales influyó el aumento generalizado en todas las cuentas genéricas de gastos; y el caso del gobierno regional se vinculó a la caída de las remuneraciones, pensiones y, bienes y servicios.
- En el primer trimestre de 2015, el gasto corriente no financiero registró una disminución de 0,1 por ciento interanual, debido a la disminución de los gastos del gobierno regional (-17,0 por ciento) y gobiernos locales (-5,0 por ciento).

**Cuadro N° 11**  
**GASTO CORRIENTE NO FINANCIERO<sup>1/</sup>**  
 (Millones de nuevos soles)

	Marzo			Enero - Marzo		
	2014	2015	Var. % real	2014	2015	Var. % real
Gobierno Nacional	36,3	77,5	108,7	125,7	174,7	35,3
Gobierno Regional	78,5	71,8	-10,8	237,8	202,9	-17,0
Gobiernos Locales	30,9	36,5	16,0	82,3	79,9	-5,0
<b>Total</b>	<b>145,6</b>	<b>185,9</b>	<b>24,5</b>	<b>445,8</b>	<b>457,5</b>	<b>-0,1</b>

1/ Información actualizada al 30 de abril de 2015.

Fuente: Ministerio de Economía y Finanzas.

Elaboración: BCRP, Sucursal Iquitos. Departamento de Estudios Económicos.

### 2. Inversión pública

- La inversión pública cayó en 62,3 por ciento interanual en marzo, debido a la contracción generalizada en el nivel de ejecución de proyectos de los tres niveles de gobierno.



- En el primer trimestre de 2015, la inversión pública registró una contracción de 35,8 por ciento interanual, explicada por el menor nivel de ejecución en los tres niveles de gobierno.
- El nivel ejecutado en el primer trimestre de 2015 representó el 10,8 por ciento del presupuesto institucional modificado (PIM); el gobierno regional avanzó el 15,5 por ciento; los gobiernos locales el 11,8 por ciento y el gobierno nacional el 5,5 por ciento.

**Cuadro N° 12**  
**INVERSIÓN PÚBLICA<sup>1/2/</sup>**  
(Millones de nuevos soles)

	Marzo			Enero - Marzo		
	2014	2015	Var. % real	2014	2015	Var. % real
Gobierno Nacional	9,5	4,6	-53,4	36,2	14,8	-60,3
Gobierno Regional	25,8	5,1	-80,9	73,3	73,1	-2,7
Gobiernos Locales	37,5	18,7	-51,7	67,9	29,0	-58,5
<b>Total</b>	<b>72,8</b>	<b>28,3</b>	<b>-62,3</b>	<b>177,4</b>	<b>116,9</b>	<b>-35,8</b>

1/ Información actualizada al 30 de abril de 2015.

2/ Comprende la adquisición de activos no financieros.

Fuente: Ministerio de Economía y Finanzas.

Elaboración: BCRP, Sucursal Iquitos. Departamento de Estudios Económicos.

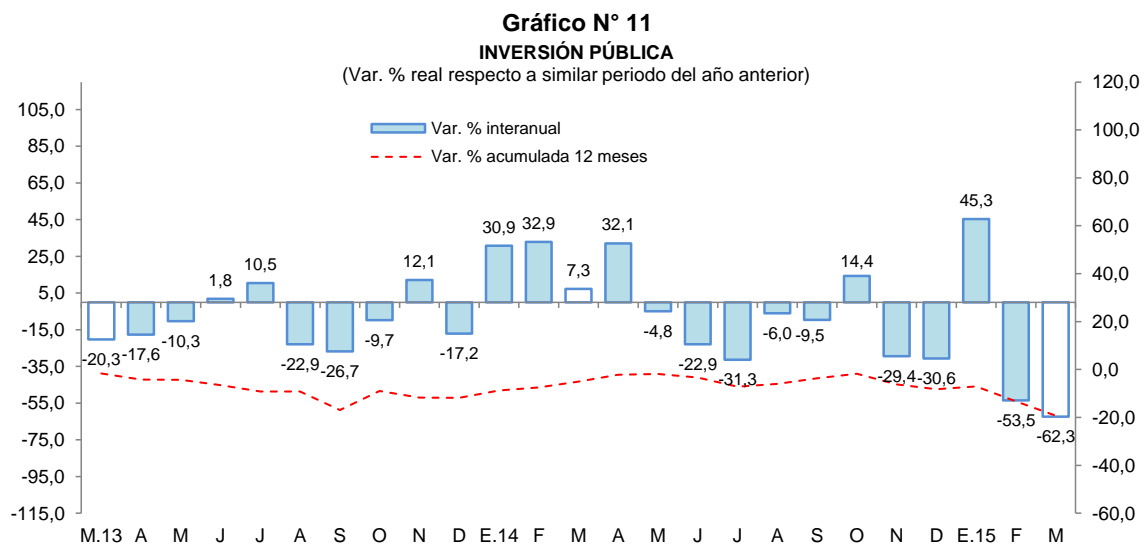

- El **gobierno nacional** gastó S/. 1,3 millones en la construcción de la carretera Bellavista-Mazan-Salvador-El Estrecho.
- El **gobierno regional** desembolsó S/. 1,7 millones en el mejoramiento de la infraestructura educativa del colegio Barrio la Victoria, en Barranca.
- Los **gobiernos locales** gastaron S/. 3,6 millones en el mejoramiento de la infraestructura educativa del colegio Jorge Basadre Grohman, en la localidad de Mazan; S/. 1,6 millones en el mejoramiento de la infraestructura educativa del colegio Club de Leones; y S/. 1,4 millones en el mejoramiento del sistema de aguas pluviales, en el distrito de Belén.



**VI. ANEXOS**



BANCO CENTRAL DE RESERVA DEL PERÚ – SUCURSAL QUITOS

Anexo Nº 01

LORETO: PRODUCCIÓN AGROPECUARIA <sup>1/</sup>  
(T.M.)

	2014											2015			
	Mar.	Abr.	May.	Jun.	Jul.	Ago.	Set.	Oct.	Nov.	Dic.	Ene.-Dic.	Ene.	Feb.	Mar.	
<b>Total agrícola</b>	<b>106 532</b>	<b>91 616</b>	<b>89 857</b>	<b>87 090</b>	<b>94 109</b>	<b>110 048</b>	<b>131 844</b>	<b>131 143</b>	<b>155 562</b>	<b>168 319</b>	<b>1 414 716</b>	<b>127 469</b>	<b>122 684</b>	<b>104 759</b>	<b>Total agrícola</b>
Arroz cáscara	3 276	1 415	498	312	2 864	6 573	14 703	22 862	12 333	13 683	91 584	6 364	3 480	2 641	Arroz cáscara
Frijol grano seco	0	0	0	0	502	1 133	1 620	459	288	12	4 014	79	0	0	Frijol grano seco
Frijol caupí	0	0	0	0	0	127	1 500	985	882	33	3 527	306	0	0	Frijol caupí
Plátano	23 422	22 613	23 570	22 817	22 261	22 788	23 259	14 714	24 560	39 846	288 627	20 021	27 917	22 446	Plátano
Yuca	26 808	26 170	24 029	24 454	28 819	30 418	31 265	36 412	44 069	40 868	371 559	36 732	37 130	25 130	Yuca
Maíz choclo	927	736	488	78	460	1 074	1 872	1 664	1 093	1 618	13 899	1 823	1 095	888	Maíz choclo
Limón	1 035	1 073	1 052	918	841	826	811	33	523	583	9 743	938	1 046	1 283	Limón
Naranja	265	218	222	216	210	216	248	8	381	353	2 904	342	304	301	Naranja
Papaya	1 214	1 093	1 100	1 088	1 127	1 230	1 286	191	2 310	2 454	15 383	1 436	1 060	1 215	Papaya
Tomate	21	18	13	10	36	201	298	151	260	105	1 172	81	39	21	Tomate
Piña	827	440	338	327	382	1 052	1 861	63	2 690	3 468	14 916	1 834	1 225	814	Piña
Cacao	27	29	3	2	10	28	45	1	87	78	367	66	36	30	Cacao
Caña de azúcar	14 006	11 827	12 339	12 641	13 351	13 328	13 405	13 964	15 914	14 580	166 369	10 825	12 356	17 609	Caña de azúcar
Maíz amarillo duro	3 133	1 800	664	343	2 526	6 902	10 840	13 736	17 541	18 984	93 966	12 534	5 205	3 252	Maíz amarillo duro
Palma aceitera	9 061	5 544	10 334	11 705	8 588	9 011	9 233	9 187	9 341	9 720	115 977	9 810	8 332	8 641	Palma aceitera
Camu camu	2 278	917	76	0	0	0	352	912	3 178	2 936	14 121	2 534	2 533	2 141	Camu camu
Otros agrícolas															Otros agrícolas
Cocona	366	314	299	301	324	320	298	267	472	513	4 261	502	449	437	Cocona
Pepino	66	56	62	31	100	259	530	351	1 361	171	3 182	251	100	86	Pepino
Pijuayo Palmito	63	55	79	89	99	114	123	123	63	64	1 050	386	94	66	Pijuayo Palmito
Sacha inchi	20	19	25	23	20	24	24	24	25	9	262	9	44	25	Sacha inchi
Sandía	0	0	0	0	0	1 529	3 349	1 014	1 714	40	7 646	296	0	0	Sandía
Toronja	286	298	283	294	276	205	152	150	420	523	3 467	452	337	362	Toronja
Zapallo	68	45	45	26	39	230	628	184	579	80	2 057	208	39	54	Zapallo
Resto agrícola	19 363	16 936	14 338	11 415	11 274	12 460	14 142	13 688	15 478	17 598	184 663	19 640	19 863	17 317	Resto agrícola
<b>TOTAL PECUARIO <sup>2/</sup></b>	<b>2 851</b>	<b>2 363</b>	<b>2 657</b>	<b>2 706</b>	<b>2 634</b>	<b>2 983</b>	<b>3 075</b>	<b>3 078</b>	<b>2 898</b>	<b>2 763</b>	<b>33 609</b>	<b>3 030</b>	<b>2 433</b>	<b>2 633</b>	<b>TOTAL PECUARIO <sup>2/</sup></b>
Carne de ave	1 938	1 442	1 695	1 763	1 660	1 946	2 069	2 097	1 912	1 786	22 146	2 067	1 505	1 693	Carne de ave
Carne de porcino	184	207	188	193	204	218	199	196	200	209	2 370	214	167	169	Carne de porcino
Carne de vacuno	119	101	132	134	134	143	122	127	140	122	1 524	132	111	131	Carne de vacuno
Carne de ovino	2	2	3	3	3	1	3	2	2	3	28	2	2	2	Carne de ovino
Carne de búfalo	13	6	14	14	12	14	14	15	13	13	160	17	7	11	Carne de búfalo
Leche	215	220	203	183	198	210	217	196	197	188	2 404	197	192	218	Leche
Huevos	271	276	306	298	301	321	336	329	311	323	3 573	277	349	300	Huevos
Resto pecuario	109	109	116	118	122	130	115	116	123	119	1 404	124	100	109	Resto pecuario

1/ Cifras preliminares.

2/ Peso neto.

Fuente: Dirección Regional del MINAGRI de Loreto.

Elaboración: BCRP Sucursal Quito. Departamento de Estudios Económicos.



Anexo Nº 02

LORETO: PRODUCCIÓN PESQUERA  
(T.M.)

	2014											2015			
	Mar.	Abr.	May.	Jun.	Jul.	Ago.	Set.	Oct.	Nov.	Dic.	Ene.-Dic.	Ene.	Feb.	Mar.	
<b>Desembarque total <sup>1/</sup></b>	<b>413</b>	<b>643</b>	<b>572</b>	<b>441</b>	<b>731</b>	<b>942</b>	<b>1 000</b>	<b>797</b>	<b>568</b>	<b>368</b>	<b>7 459</b>	<b>401</b>	<b>366</b>	<b>376</b>	<b>Desembarque total <sup>1/</sup></b>
Fresco	361	600	495	398	677	884	827	661	471	291	6 521	332	327	330	Fresco
Salpreso	29	23	26	22	37	26	26	28	29	21	330	31	20	26	Salpreso
Seco-salado	23	20	51	21	17	32	147	108	68	56	608	38	19	20	Seco-salado
<b>Desembarque total <sup>2/</sup></b>	<b>413</b>	<b>643</b>	<b>572</b>	<b>441</b>	<b>731</b>	<b>942</b>	<b>1 000</b>	<b>797</b>	<b>568</b>	<b>368</b>	<b>7 459</b>	<b>401</b>	<b>366</b>	<b>376</b>	<b>Desembarque total <sup>2/</sup></b>
Boquichico	82	146	224	118	259	428	521	305	150	92	2 517	85	45	54	Boquichico
Carachama	5	2	7	5	8	3	10	15	11	12	95	10	12	11	Carachama
Corvina	1	3	3	11	16	18	16	9	8	2	96	2	2	2	Corvina
Chambira	3	8	6	7	11	9	8	5	4	1	78	0	4	2	Chambira
Fasaco	24	32	22	19	19	12	17	16	20	17	254	20	19	20	Fasaco
Gamitana	1	1	2	1	1	2	1	1	1	0	14	3	1	0	Gamitana
Lisa	10	31	20	19	53	84	64	30	25	5	362	3	9	6	Lisa
Llambina	80	76	36	7	22	5	18	66	84	91	642	117	92	105	Llambina
Maparate	15	24	5	8	14	7	15	21	21	17	199	6	9	8	Maparate
Palometa	11	42	43	52	81	115	109	139	40	3	687	3	20	12	Palometa
Paco	1	3	7	22	23	21	17	4	3	1	106	2	3	3	Paco
Paiche	3	15	10	7	8	11	2	1	0	0	57	2	0	2	Paiche
Ractacara	46	49	21	5	11	4	10	49	54	31	364	56	43	50	Ractacara
Sabalo	2	12	33	15	9	17	20	4	3	2	124	3	3	3	Sabalo
Sardina	12	28	17	15	33	34	47	32	27	11	284	8	6	7	Sardina
Tucunaré	2	1	2	1	4	5	6	5	5	2	38	1	2	2	Tucunaré
Yaraqui	5	10	9	1	2	1	0	1	2	0	48	0	1	1	Yaraqui
Yulilla	6	19	6	7	8	8	4	3	10	8	97	6	12	9	Yulilla
Doncella	6	13	13	22	29	40	22	18	16	6	214	5	6	6	Doncella
Dorado	0	1	0	2	1	2	0	0	0	0	6	4	0	2	Dorado
Zúngaro	18	23	13	23	45	43	42	19	17	18	304	16	12	14	Zúngaro
Otras	80	104	73	74	74	73	51	54	67	49	873	49	65	57	Otras
<b>Peces ornamentales <sup>3/</sup></b>	<b>318</b>	<b>404</b>	<b>655</b>	<b>434</b>	<b>463</b>	<b>496</b>	<b>492</b>	<b>419</b>	<b>682</b>	<b>704</b>	<b>5 949</b>	<b>449</b>	<b>511</b>	<b>486</b>	<b>Peces ornamentales <sup>3/</sup></b>
Mercado interno	15	26	14	4	15	50	24	7	62	63	323	71	20	41	Mercado interno
Mercado externo	303	378	641	430	448	446	468	412	620	641	5 626	378	491	445	Mercado externo
Stock reman. y/o mort.	0	0	0	0	0	0	0	0	0	0	0	0	0	0	Stock reman. y/o mort.

1/ Por estado de conservación.

2/ Por tipo de especie.

3/ Miles de unidades.

Fuente: Dirección Regional de la Producción de Loreto.

Elaboración: BCRP Sucursal Iquitos. Departamento de Estudios Económicos.

Anexo Nº 03

LORETO: PRODUCCIÓN DE MADERA ROLLIZA <sup>1/</sup>  
(Metros cúbicos)

Especies de madera	2014											2015			Especies de madera
	Mar.	Abr.	May.	Jun.	Jul.	Ago.	Set.	Oct.	Nov.	Dic.	Ene.-Dic.	Ene.	Feb.	Mar.	
Ana caspi	150	153	5	0	460	100	0	250	45	136	1 513	n.d.	n.d.	n.d.	Ana caspi
Andiroba	222	272	313	522	475	0	52	177	310	197	2 723	n.d.	n.d.	n.d.	Andiroba
Azúcar huayo	0	0	0	0	81	0	0	14	23	0	118	n.d.	n.d.	n.d.	Azúcar huayo
Caoba	0	0	0	0	0	0	0	0	0	0	0	n.d.	n.d.	n.d.	Caoba
Capinuri	12 966	8 625	11 383	5 553	5 638	10 008	7 824	5 913	9 361	13 756	112 885	n.d.	n.d.	n.d.	Capinuri
Capirona	10 101	10 868	7 324	7 098	2 931	5 638	7 771	12 078	11 703	13 137	108 105	n.d.	n.d.	n.d.	Capirona
Catahua	1 685	1 823	3 569	2 222	150	1 073	546	1 320	3 796	4 079	23 869	n.d.	n.d.	n.d.	Catahua
Cedro	1 781	1 936	1 339	3 026	2 487	438	419	674	1 006	1 552	16 312	n.d.	n.d.	n.d.	Cedro
Chingonga	0	0	0	0	0	0	0	0	0	0	0	n.d.	n.d.	n.d.	Chingonga
Copaiba	913	2 444	1 457	2 467	2 590	2 515	6 220	3 916	2 672	2 887	33 455	n.d.	n.d.	n.d.	Copaiba
Cumala	13 464	24 364	17 528	15 636	20 728	5 476	8 844	7 003	7 146	9 356	150 746	n.d.	n.d.	n.d.	Cumala
Estoraque	136	1 828	166	936	270	627	1 317	153	421	1 158	7 338	n.d.	n.d.	n.d.	Estoraque
Huayruro	639	899	380	526	1 412	400	1 268	3 175	1 446	1 184	14 445	n.d.	n.d.	n.d.	Huayruro
Lagarto caspi	113	168	41	90	0	32	0	300	238	536	1 691	n.d.	n.d.	n.d.	Lagarto caspi
Loro micuna	0	0	0	359	0	0	0	0	0	0	359	n.d.	n.d.	n.d.	Loro micuna
Lupuna	7 886	17 931	15 549	6 031	12 843	3 948	1 985	6 835	4 473	6 984	96 890	n.d.	n.d.	n.d.	Lupuna
Mari mari	10	296	0	0	15	59	3	28	0	60	494	n.d.	n.d.	n.d.	Mari mari
Marupa	1 072	2 179	2 368	2 258	2 329	122	478	448	754	928	14 696	n.d.	n.d.	n.d.	Marupa
Moena	712	1 300	1 268	872	2 565	118	786	381	269	492	10 213	n.d.	n.d.	n.d.	Moena
Pali sangre	0	0	13	0	72	0	0	25	3	38	192	n.d.	n.d.	n.d.	Pali sangre
Papelillo	178	276	82	342	353	184	261	326	627	211	3 455	n.d.	n.d.	n.d.	Papelillo
Pashaco	113	766	532	433	137	70	504	778	415	223	4 277	n.d.	n.d.	n.d.	Pashaco
Quinilla	828	161	210	50	1 260	251	1 064	1 544	1 950	1 678	10 510	n.d.	n.d.	n.d.	Quinilla
Tornillo	8 533	8 131	6 342	9 842	10 462	2 235	4 053	5 353	4 989	7 970	78 983	n.d.	n.d.	n.d.	Tornillo
Violeta	0	0	0	100	58	0	0	100	0	66	324	n.d.	n.d.	n.d.	Violeta
Otros	7 507	12 724	11 885	8 108	11 203	5 234	9 630	20 361	14 864	19 164	151 530	n.d.	n.d.	n.d.	Otros
<b>TOTAL</b>	<b>69 007</b>	<b>97 144</b>	<b>81 754</b>	<b>66 472</b>	<b>78 518</b>	<b>38 528</b>	<b>53 025</b>	<b>71 152</b>	<b>66 509</b>	<b>85 792</b>	<b>845 124</b>	<b>n.d.</b>	<b>n.d.</b>	<b>n.d.</b>	<b>TOTAL</b>

1/ Cifras preliminares.

Fuente: Oficina de Información Forestal y de Fauna Silvestre - PRMRFFS - GOREL.

Elaboración: BCRP Sucursal Iquitos. Departamento de Estudios Económicos.



Anexo Nº 04

LORETO: PRODUCCIÓN DE MADERA ASERRADA <sup>1/</sup>  
(Metros cúbicos)

	2014											2015			
	Mar.	Abr.	May.	Jun.	Jul.	Ago.	Set.	Oct.	Nov.	Dic.	Ene.-Dic.	Ene.	Feb.	Mar.	
<b>Especies de madera</b>															<b>Especies de madera</b>
Almendra	5	0	0	0	0	0	0	0	2	22	31	n.d.	n.d.	n.d.	Almendra
Andiroba	213	66	181	71	43	335	109	175	43	293	1 665	n.d.	n.d.	n.d.	Andiroba
Caoba	0	0	0	0	0	0	0	0	0	0	0	n.d.	n.d.	n.d.	Caoba
Capirona	627	1 489	1 783	1 173	2 143	1 064	2 072	2 083	946	2 054	17 559	n.d.	n.d.	n.d.	Capirona
Catahua	0	0	30	33	134	138	83	121	0	64	603	n.d.	n.d.	n.d.	Catahua
Cedro	890	518	1 659	744	1 279	673	960	675	493	370	8 708	n.d.	n.d.	n.d.	Cedro
Chingonga	0	0	0	0	0	0	0	0	0	0	0	n.d.	n.d.	n.d.	Chingonga
Copaiba	146	204	218	491	480	344	155	925	198	636	4 249	n.d.	n.d.	n.d.	Copaiba
Cumala	2 657	3 555	8 462	6 250	10 594	6 995	7 885	3 833	4 475	4 569	66 018	n.d.	n.d.	n.d.	Cumala
Estoraque	21	20	36	5	0	86	21	30	118	171	680	n.d.	n.d.	n.d.	Estoraque
Huayruro	159	252	268	242	612	193	378	681	389	364	3 935	n.d.	n.d.	n.d.	Huayruro
Lagarto caspi	9	15	0	21	23	0	47	0	10	160	285	n.d.	n.d.	n.d.	Lagarto caspi
Lupuna	942	775	1 565	1 464	1 866	1 193	490	2 010	803	1 720	14 451	n.d.	n.d.	n.d.	Lupuna
Mari mari	46	0	4	16	0	41	3	0	6	20	398	n.d.	n.d.	n.d.	Mari mari
Marupa	343	148	299	939	571	624	918	455	282	791	6 043	n.d.	n.d.	n.d.	Marupa
Moena	631	172	116	514	392	193	245	101	138	51	3 187	n.d.	n.d.	n.d.	Moena
Pashaco	2	129	138	1	206	84	223	176	151	235	1 381	n.d.	n.d.	n.d.	Pashaco
Tornillo	3 501	2 215	4 625	3 375	3 663	4 063	4 491	4 151	3 501	3 613	43 062	n.d.	n.d.	n.d.	Tornillo
Violeta	0	0	3	0	3	19	21	56	0	0	157	n.d.	n.d.	n.d.	Violeta
Otros	7 198	7 246	8 923	7 455	6 293	5 053	5 301	8 386	8 906	10 900	97 747	n.d.	n.d.	n.d.	Otros
<b>TOTAL</b>	<b>17 390</b>	<b>16 804</b>	<b>28 310</b>	<b>22 794</b>	<b>28 305</b>	<b>21 098</b>	<b>23 401</b>	<b>23 858</b>	<b>20 461</b>	<b>26 033</b>	<b>270 157</b>	<b>n.d.</b>	<b>n.d.</b>	<b>n.d.</b>	<b>TOTAL</b>

1/ Cifras Preliminares.

Fuente: Oficina de Información Forestal y de Fauna Silvestre - PRMRFFS - GOREL.

Elaboración: BCRP Sucursal Iquitos. Departamento de Estudios Económicos.

Anexo Nº 05

LORETO: PRODUCCIÓN DE PETRÓLEO CRUDO  
(Miles de barriles)

	2014											2015			
	Mar.	Abr.	May.	Jun.	Jul.	Ago.	Set.	Oct.	Nov.	Dic.	Ene.-Dic.	Ene.	Feb.	Mar.	
<b>Lotes</b>															<b>Lotes</b>
*Lote 1-AB	435	337	418	414	433	384	400	379	328	359	4 735	348	226	317	*Lote 1-AB
*Lote 8	332	297	300	281	257	326	286	286	283	253	3 490	261	176	271	*Lote 8
*Lote 31-B	5	6	6	5	7	5	5	6	8	8	72	5	4	7	*Lote 31-B
*Lote 31-E	2	3	3	2	3	2	2	3	1	3	29	2	2	3	*Lote 31-E
*Lote 102	0	0	0	0	0	0	0	0	0	0	0	0	0	0	*Lote 102
*Lote 95	0	0	0	0	0	0	0	0	0	0	0	0	0	0	*Lote 95
*Lote 67	142	154	164	172	176	189	161	183	192	175	1 846	140	81	23	*Lote 67
<b>TOTAL</b>	<b>916</b>	<b>797</b>	<b>891</b>	<b>874</b>	<b>876</b>	<b>906</b>	<b>854</b>	<b>857</b>	<b>812</b>	<b>798</b>	<b>10 172</b>	<b>756</b>	<b>489</b>	<b>621</b>	<b>TOTAL</b>

Fuente: Perú-Petro S.A.

Elaboración: BCRP Sucursal Iquitos. Departamento de Estudios Económicos.



Anexo Nº 06

LORETO: PRODUCCIÓN MANUFACTURERA <sup>1/</sup>  
(índice de volumen físico: año 2007 = 100)

C I I U	2014												2015			C I I U
	Mar.	Abr.	May.	Jun.	Jul.	Ago.	Set.	Oct.	Nov.	Dic.	Ene.-Dic.	Ene.	Feb.	Mar.		
<b>MANUFACTURA PRIMARIA</b>	<b>93,8</b>	<b>109,7</b>	<b>100,1</b>	<b>96,1</b>	<b>93,2</b>	<b>42,2</b>	<b>105,7</b>	<b>96,9</b>	<b>108,2</b>	<b>79,8</b>	<b>94,3</b>	<b>121,0</b>	<b>105,4</b>	<b>107,2</b>	<b>MANUFACTURA PRIMARIA</b>	
1511 -Productos cárnicos	45,0	43,5	29,3	43,7	44,6	45,1	43,2	43,3	41,9	46,1	43,0	42,5	44,7	36,6	1511 -Productos cárnicos	
2320 -Refinación de petróleo	93,8	109,7	100,1	96,1	93,2	42,2	105,8	96,9	108,2	79,8	94,3	121,0	105,4	107,2	2320 -Refinación de petróleo	
<b>MANUFACTURA NO PRIMARIA</b>	<b>73,5</b>	<b>74,4</b>	<b>103,7</b>	<b>87,4</b>	<b>99,8</b>	<b>79,4</b>	<b>91,3</b>	<b>105,2</b>	<b>85,5</b>	<b>87,5</b>	<b>88,0</b>	<b>78,4</b>	<b>90,3</b>	<b>83,3</b>	<b>MANUFACTURA NO PRIMARIA</b>	
1513 -Conservas de palmito	54,1	43,4	49,7	39,1	16,6	23,0	27,1	27,6	43,7	52,5	38,6	38,9	55,1	61,6	1513 -Conservas de palmito	
1520 -Productos lácteos	124,2	117,0	135,0	103,1	111,5	116,5	115,4	101,0	74,0	83,8	111,2	100,1	118,2	139,6	1520 -Productos lácteos	
1531 -Pilado de arroz	0,0	0,0	0,0	0,0	0,0	0,0	0,0	0,0	0,0	0,0	0,0	0,0	0,0	0,0	1531 -Pilado de arroz	
1533 -Alimentos para animales	45,3	69,5	84,2	83,0	96,3	79,5	63,4	62,1	102,4	136,0	74,0	35,4	47,4	55,5	1533 -Alimentos para animales	
1541 -Productos de panadería	34,3	31,9	43,7	38,6	44,1	42,4	42,5	48,5	41,3	65,7	42,1	44,5	40,0	43,9	1541 -Productos de panadería	
1553 -Bebidas malteadas	17,0	14,3	16,6	16,5	16,2	14,4	20,9	15,2	13,7	16,8	15,6	10,7	8,9	12,8	1553 -Bebidas malteadas	
1554 -Bebidas gaseosas	79,5	75,0	96,8	73,0	82,3	85,0	94,6	114,2	88,7	89,6	88,3	99,0	75,3	79,9	1554 -Bebidas gaseosas	
2010 -Madera aserrada	77,1	74,5	125,4	101,0	125,4	93,5	103,7	109,2	89,5	75,0	96,6	65,8	100,3	74,2	2010 -Madera aserrada	
2021 -Triplay y láminas	95,1	92,1	98,1	94,3	92,0	49,2	53,0	103,8	83,0	103,7	87,4	101,7	96,8	109,8	2021 -Triplay y láminas	
2212 -Periódicos	173,3	167,7	173,3	167,7	173,3	173,3	167,7	173,3	167,7	173,3	171,6	173,3	156,5	173,3	2212 -Periódicos	
2221 -Impresión	90,5	74,3	93,4	49,3	196,0	89,3	63,5	48,5	72,7	55,6	85,3	100,1	41,9	74,1	2221 -Impresión	
2411 -Oxígeno industrial	49,5	49,5	49,5	49,5	49,5	49,5	49,5	49,5	49,5	49,5	49,5	49,5	49,5	49,5	2411 -Oxígeno industrial	
2693 -Ladrillos	0,0	0,0	0,0	0,0	0,0	0,0	0,0	0,0	0,0	0,0	0,0	0,0	0,0	0,0	2693 -Ladrillos	
2899 -Acc. lanchas y mallas metálicas	0,2	5,0	4,8	6,0	0,2	1,3	1,2	0,1	0,5	11,6	2,7	5,0	2,5	5,7	2899 -Acc. lanchas y mallas metálicas	
2911 -Motores para pozos	6,6	14,1	0,0	25,7	103,1	101,2	68,7	14,1	21,7	0,0	32,4	19,6	5,5	14,5	2911 -Motores para pozos	
2912 -Bombas para pozos	2,6	39,1	22,5	38,1	7,0	7,7	62,8	58,9	6,1	0,2	26,6	19,5	20,7	26,1	2912 -Bombas para pozos	
3591 -Motocicletas y motokar	60,8	78,8	93,9	84,1	86,7	93,0	122,5	127,6	105,0	131,4	95,0	99,6	100,7	109,1	3591 -Motocicletas y motokar	
<b>TOTAL</b>	<b>85,0</b>	<b>94,4</b>	<b>101,6</b>	<b>92,3</b>	<b>96,1</b>	<b>58,3</b>	<b>99,5</b>	<b>100,5</b>	<b>98,4</b>	<b>83,2</b>	<b>91,6</b>	<b>102,6</b>	<b>98,9</b>	<b>96,9</b>	<b>TOTAL</b>	

1/ Cifras preliminares.

Fuente: Dirección Regional de la Producción de Loreto - Encuesta BCRP a empresas industriales.

Elaboración: BCRP Sucursal Iquitos. Departamento de Estudios Económicos.



Anexo Nº 07

LORETO: PRODUCCIÓN MANUFACTURERA <sup>1/</sup>  
(Variación porcentual)

C I I U	2014/2013											2015/2014			C I I U
	Mar.	Abr.	May.	Jun.	Jul.	Ago.	Set.	Oct.	Nov.	Dic.	Ene.-Dic.	Ene.	Feb.	Mar.	
<b>MANUFACTURA PRIMARIA</b>	<b>-8,6</b>	<b>11,0</b>	<b>1,4</b>	<b>9,1</b>	<b>0,8</b>	<b>-52,4</b>	<b>10,6</b>	<b>6,1</b>	<b>4,9</b>	<b>-20,1</b>	<b>0,6</b>	<b>16,5</b>	<b>3,0</b>	<b>14,3</b>	<b>MANUFACTURA PRIMARIA</b>
1511 -Productos cárnicos	-4,5	-5,8	-38,1	-6,6	-4,7	15,3	3,4	-2,0	-13,6	-5,2	-6,9	-6,2	-1,1	-18,7	1511 -Productos cárnicos
2320 -Refinación de petróleo	-8,6	11,0	1,4	9,1	0,8	-52,4	10,6	6,1	4,9	-20,1	0,6	16,5	3,0	14,3	2320 -Refinación de petróleo
<b>MANUFACTURA NO PRIMARIA</b>	<b>-8,7</b>	<b>-14,0</b>	<b>8,3</b>	<b>-1,5</b>	<b>6,3</b>	<b>-15,8</b>	<b>-11,8</b>	<b>16,8</b>	<b>2,4</b>	<b>14,3</b>	<b>0,7</b>	<b>1,6</b>	<b>-0,9</b>	<b>13,4</b>	<b>MANUFACTURA NO PRIMARIA</b>
1513 -Conservas de palmito	14,1	-28,6	27,1	-35,6	-61,1	-62,5	-48,1	-27,2	49,8	14,6	-15,5	10,5	8,2	13,9	1513 -Conservas de palmito
1520 -Productos lácteos	17,8	7,5	15,0	0,5	-4,2	-7,8	-30,4	-26,4	-37,9	-33,1	-6,8	-19,8	-7,3	12,4	1520 -Productos lácteos
1531 -Pilado de arroz	-	-	-	-	-	-	-	-	-	-	-100,0	-	-	-	1531 -Pilado de arroz
1533 -Alimentos para animales	32,1	86,8	14,2	8,4	-5,8	-13,4	-4,0	-24,5	23,8	60,0	9,1	6,3	42,7	22,5	1533 -Alimentos para animales
1541 -Productos de panadería	-13,6	6,3	36,1	17,3	22,5	22,5	27,3	43,1	12,7	16,3	10,2	3,7	34,2	27,9	1541 -Productos de panadería
1553 -Bebidas malteadas	50,4	-7,1	-48,3	24,1	23,7	0,0	22,2	-25,0	-40,9	38,0	-11,3	-36,3	7,6	-24,8	1553 -Bebidas malteadas
1554 -Bebidas gaseosas	5,4	-0,1	-6,6	-18,6	-0,4	-6,1	13,9	33,1	-1,9	10,9	4,4	2,8	-10,8	0,5	1554 -Bebidas gaseosas
2010 -Madera aserrada	-15,7	-19,8	10,9	2,2	11,5	-9,5	-20,2	12,8	19,1	4,1	2,3	-10,7	-9,7	-3,7	2010 -Madera aserrada
2021 -Triplay y láminas	-1,0	-12,5	-9,1	5,0	-14,3	-54,6	-45,7	14,2	-10,7	-3,1	-12,8	9,2	6,4	15,5	2021 -Triplay y láminas
2212 -Periodicos	-10,0	-10,0	-10,0	-10,0	-10,0	-10,0	-10,0	-10,0	-10,0	-10,0	-9,1	-10,0	0,0	0,0	2212 -Periodicos
2221 -Impresión	135,7	-34,1	58,8	-44,4	95,6	-44,3	-34,4	-86,3	18,8	-25,6	-19,2	35,3	-63,9	-18,1	2221 -Impresión
2411 -Oxígeno industrial	0,0	0,0	0,0	0,0	0,0	0,0	-0,1	-0,1	-0,1	-0,1	0,0	0,0	0,0	-0,1	2411 -Oxígeno industrial
2693 -Ladrillos	-	-	-	-	-	-	-	-	-	-	-	-	-	-	2693 -Ladrillos
2899 -Acc. lanchas y mallas metálicas	-98,0	108,3	71,4	5 900,0	-97,4	-7,1	-	-60,1	-96,1	329,1	-31,2	455,6	260,7	2 735,0	2899 -Acc. lanchas y mallas metálicas
2911 -Motores para pozos	-	151,8	-100,0	147,1	1 256,6	1 165,0	477,4	131,4	-68,3	-100,0	108,2	96,0	-77,0	119,0	2911 -Motores para pozos
2912 -Bombas para pozos	-57,4	39,6	-38,4	222,9	-76,8	-4,9	106,6	225,5	-80,3	-99,6	-4,1	-69,4	105,2	902,9	2912 -Bombas para pozos
3591 - Motocicletas y motokar	-10,5	-9,4	50,7	-7,7	19,3	1,9	34,9	23,2	-9,2	72,7	9,7	25,3	31,8	79,4	3591 - Motocicletas y motokar
<b>TOTAL</b>	<b>-8,6</b>	<b>1,0</b>	<b>4,3</b>	<b>4,5</b>	<b>3,2</b>	<b>-36,0</b>	<b>0,5</b>	<b>10,7</b>	<b>4,0</b>	<b>-7,3</b>	<b>0,6</b>	<b>11,1</b>	<b>1,4</b>	<b>14,0</b>	<b>TOTAL</b>

1/ Cifras preliminares.

Fuente: Dirección Regional de la Producción de Loreto - Encuesta BCRP a empresas industriales.

Elaboración: BCRP Sucursal Iquitos. Departamento de Estudios Económicos.



Anexo Nº 08

**EMPLEO FORMAL URBANO EN EMPRESAS DE 10 Y MÁS TRABAJADORES  
EN LA CIUDAD DE IQUITOS POR SECTORES ECONÓMICOS  
(Variación porcentual con respecto al mismo mes del año anterior)**

Año	Mes	Primario <sup>1/</sup>	Industria	Comercio	Transporte	Servicios <sup>2/</sup>	Total
2014	MAR.	-5,0	-5,2	6,8	2,9	1,4	0,3
	ABR.	-4,1	-7,8	4,7	-0,5	4,8	0,1
	MAY.	-5,3	-4,3	5,8	-1,9	3,2	0,2
	JUN.	-1,8	-7,6	8,5	-4,2	2,0	0,0
	JUL.	-1,5	-9,1	6,8	-3,9	2,4	-0,3
	AGO.	0,5	-13,8	7,7	-5,5	3,3	-0,7
	SET.	-1,7	-14,1	4,6	-4,3	1,7	-2,1
	OCT.	-1,2	-13,4	4,7	-5,8	2,4	-1,9
	NOV.	-1,8	-13,4	5,0	-5,4	-0,1	-2,5
DIC.	-0,1	-11,9	4,5	-5,4	1,4	-1,5	
2015	ENE.	-0,9	-7,9	6,8	-4,0	0,7	-0,5
	FEB.	2,4	-7,0	4,9	-4,2	0,2	-0,3
	MAR. <sup>3/</sup>	-1,7	-5,9	2,2	-4,2	0,8	-1,2

Nota: La información corresponde al primer día de cada mes.

1/ Conformada por las subramas agricultura, pesca y minería.

2/ Conformada por las subramas servicios prestados a empresas, restaurantes y hoteles, establecimientos financieros, enseñanza, servicios sociales y comunales; y electricidad, gas y agua.

3/ Cifras preliminares.

Fuente: MTPE – Encuesta Nacional de Variación Mensual del Empleo (ENVME).

Elaboración: BCRP Sucursal Iquitos. Departamento de Estudios Económicos.

Anexo Nº 09

LORETO: EXPORTACIONES FOB POR GRUPO DE PRODUCTO <sup>1/</sup>  
(Millones US\$)

	2014											2015			
	Mar.	Abr.	May.	Jun.	Jul.	Ago.	Set.	Oct.	Nov.	Dic.	Ene.-Dic.	Ene.	Feb.	Mar.	
<b>PRODUCTOS TRADICIONALES</b>	<b>0,6</b>	<b>6,4</b>	<b>2,1</b>	<b>5,9</b>	<b>5,8</b>	<b>0,6</b>	<b>25,9</b>	<b>0,3</b>	<b>0,7</b>	<b>22,5</b>	<b>72,8</b>	<b>0,3</b>	<b>0,2</b>	<b>0,3</b>	<b>PRODUCTOS TRADICIONALES</b>
Combustibles	0,6	0,6	2,1	0,6	0,7	0,6	0,6	0,3	0,7	0,4	8,9	0,3	0,2	0,3	Combustibles
Petróleo crudo	0,0	5,8	0,0	5,4	5,2	0,0	25,4	0,0	0,0	22,2	63,9	0,0	0,0	0,0	Petróleo crudo
<b>PRODUCTOS NO TRADICIONALES</b>	<b>1,3</b>	<b>1,7</b>	<b>4,8</b>	<b>0,7</b>	<b>1,9</b>	<b>4,8</b>	<b>5,3</b>	<b>1,2</b>	<b>2,2</b>	<b>5,9</b>	<b>35,4</b>	<b>1,1</b>	<b>1,0</b>	<b>5,1</b>	<b>PRODUCTOS NO TRADICIONALES</b>
<b>Forestales</b>	<b>0,7</b>	<b>1,0</b>	<b>4,2</b>	<b>0,1</b>	<b>1,7</b>	<b>4,3</b>	<b>4,9</b>	<b>0,5</b>	<b>1,3</b>	<b>5,3</b>	<b>28,5</b>	<b>0,7</b>	<b>0,5</b>	<b>4,3</b>	<b>Forestales</b>
Madera aserrada	0,4	0,6	3,4	0,1	1,1	3,7	4,4	0,2	0,9	4,8	23,5	0,6	0,4	4,0	Madera aserrada
Madera laminada	0,0	0,0	0,0	0,0	0,0	0,0	0,0	0,0	0,0	0,0	0,0	0,0	0,0	0,0	Madera laminada
Triplay y enchapados	0,2	0,2	0,2	0,0	0,4	0,2	0,2	0,2	0,3	0,3	2,9	0,0	0,0	0,2	Triplay y enchapados
Otros acabados	0,1	0,3	0,5	0,0	0,1	0,4	0,3	0,1	0,2	0,2	2,1	0,0	0,1	0,2	Otros acabados
<b>Pesqueros</b>	<b>0,4</b>	<b>0,5</b>	<b>0,3</b>	<b>0,3</b>	<b>0,2</b>	<b>0,2</b>	<b>0,2</b>	<b>0,2</b>	<b>0,6</b>	<b>0,3</b>	<b>3,7</b>	<b>0,2</b>	<b>0,2</b>	<b>0,4</b>	<b>Pesqueros</b>
Peces ornamentales	0,4	0,5	0,3	0,3	0,2	0,2	0,2	0,2	0,6	0,3	3,7	0,2	0,2	0,4	Peces ornamentales
<b>Agroindustriales</b>	<b>0,1</b>	<b>0,1</b>	<b>0,2</b>	<b>0,1</b>	<b>0,1</b>	<b>0,1</b>	<b>0,0</b>	<b>0,1</b>	<b>0,1</b>	<b>0,1</b>	<b>1,1</b>	<b>0,1</b>	<b>0,2</b>	<b>0,1</b>	<b>Agroindustriales</b>
Conservas de Palmito	0,1	0,1	0,2	0,1	0,1	0,1	0,0	0,1	0,1	0,1	0,9	0,1	0,2	0,1	Conservas de Palmito
Látex de sangre de grado	0,0	0,0	0,0	0,1	0,0	0,0	0,0	0,0	0,1	0,0	0,1	0,0	0,0	0,0	Látex de sangre de grado
Uña de gato	0,0	0,0	0,0	0,0	0,0	0,0	0,0	0,0	0,0	0,0	0,0	0,0	0,0	0,0	Uña de gato
<b>Otros <sup>2/</sup></b>	<b>0,1</b>	<b>0,2</b>	<b>0,1</b>	<b>0,1</b>	<b>0,0</b>	<b>0,3</b>	<b>0,2</b>	<b>0,4</b>	<b>0,2</b>	<b>0,2</b>	<b>2,2</b>	<b>0,1</b>	<b>0,2</b>	<b>0,3</b>	<b>Otros <sup>2/</sup></b>
<b>RESTO <sup>3/</sup></b>	<b>0,0</b>	<b>0,0</b>	<b>0,0</b>	<b>0,0</b>	<b>0,0</b>	<b>0,0</b>	<b>0,0</b>	<b>0,0</b>	<b>0,0</b>	<b>0,0</b>	<b>0,0</b>	<b>0,0</b>	<b>0,0</b>	<b>0,0</b>	<b>RESTO <sup>3/</sup></b>
<b>TOTAL EXPORTACIONES</b>	<b>1,9</b>	<b>8,1</b>	<b>7,0</b>	<b>6,6</b>	<b>7,8</b>	<b>5,4</b>	<b>31,2</b>	<b>1,5</b>	<b>2,8</b>	<b>28,4</b>	<b>108,2</b>	<b>1,4</b>	<b>1,2</b>	<b>5,5</b>	<b>TOTAL EXPORTACIONES</b>

1/ Cifras preliminares.

2/ Cemento, harina de trigo, lejía y animales vivos.

3/ Re-exportaciones de equipos y materiales de las empresas petroleras principalmente.

Fuente: SUNAT: <http://www.aduanet.gob.pe/servlet/SgDetDecExp?codr=40>

Elaboración: BCRP Sucursal Iquitos. Departamento de Estudios Económicos.



Anexo Nº 10

LORETO: IMPORTACIONES FOB SEGÚN USO O DESTINO ECONÓMICO - ADUANA DE IQUITOS  
(Millones de US\$)

	2014											2015			
	Mar.	Abr.	May.	Jun.	Jul.	Ago.	Set.	Oct.	Nov.	Dic.	Ene.-Dic.	Ene.	Feb.	Mar.	
<b>I. BIENES DE CONSUMO</b>	<b>0,0</b>	<b>0,0</b>	<b>0,0</b>	<b>0,0</b>	<b>0,1</b>	<b>0,0</b>	<b>0,0</b>	<b>1,0</b>	<b>0,1</b>	<b>0,1</b>	<b>1,4</b>	<b>0,0</b>	<b>0,0</b>	<b>1,0</b>	<b>I. BIENES DE CONSUMO</b>
Bienes no duraderos	0,0	0,0	0,0	0,0	0,0	0,0	0,0	1,0	0,1	0,0	1,3	0,0	0,0	1,0	Bienes no duraderos
Bienes duraderos	0,0	0,0	0,0	0,0	0,0	0,0	0,0	0,0	0,0	0,0	0,1	0,0	0,0	0,0	Bienes duraderos
Diversos	0,0	0,0	0,0	0,0	0,0	0,0	0,0	0,0	0,0	0,0	0,0	0,0	0,0	0,0	Diversos
<b>II. MATERIAS PRIMAS E INSUMOS</b>	<b>5,3</b>	<b>1,4</b>	<b>0,1</b>	<b>5,3</b>	<b>3,2</b>	<b>0,2</b>	<b>3,1</b>	<b>0,0</b>	<b>0,1</b>	<b>0,1</b>	<b>26,1</b>	<b>0,0</b>	<b>0,0</b>	<b>2,9</b>	<b>II. MATERIAS PRIMAS E INSUMOS</b>
Combustibles-lubricantes	5,3	0,0	0,0	5,1	0,0	0,0	0,0	0,0	0,0	0,0	14,9	0,0	0,0	0,0	Combustibles-lubricantes
Materias para agricultura	0,0	0,1	0,0	0,0	0,4	0,0	0,2	0,0	0,0	0,0	0,8	0,0	0,0	0,2	Materias para agricultura
Materias para industria	0,0	1,3	0,1	0,2	2,9	0,2	2,8	0,0	0,1	0,0	10,4	0,0	0,0	2,7	Materias para industria
<b>III. BIENES DE CAPITAL</b>	<b>0,3</b>	<b>0,6</b>	<b>2,4</b>	<b>0,7</b>	<b>2,3</b>	<b>0,4</b>	<b>0,3</b>	<b>0,5</b>	<b>0,5</b>	<b>1,5</b>	<b>11,5</b>	<b>0,4</b>	<b>0,5</b>	<b>5,2</b>	<b>III. BIENES DE CAPITAL</b>
Materiales de construcción	0,0	0,0	1,5	0,0	0,8	0,0	0,0	0,0	0,0	0,9	4,2	0,0	0,0	3,7	Materiales de construcción
Bienes para la agricultura	0,0	0,0	0,0	0,0	0,0	0,0	0,0	0,0	0,0	0,0	0,0	0,0	0,0	0,0	Bienes para la agricultura
Bienes para la industria	0,1	0,6	1,0	0,6	1,4	0,3	0,2	0,5	0,4	0,5	6,9	0,4	0,5	1,5	Bienes para la industria
Equipos de transporte	0,1	0,0	0,0	0,0	0,0	0,0	0,0	0,0	0,1	0,1	0,4	0,0	0,0	0,0	Equipos de transporte
<b>TOTAL IMPORTACIONES (I+II+III)</b>	<b>5,6</b>	<b>2,0</b>	<b>2,6</b>	<b>6,0</b>	<b>5,6</b>	<b>0,6</b>	<b>3,4</b>	<b>1,5</b>	<b>0,7</b>	<b>1,6</b>	<b>39,0</b>	<b>0,4</b>	<b>0,5</b>	<b>9,2</b>	<b>TOTAL IMPORTACIONES (I+II+III)</b>

Fuente: BCRP - Oficina Principal .

Elaboración: BCRP Sucursal Iquitos. Departamento de Estudios Económicos.

Anexo Nº 11

LORETO: GASTOS NO FINANCIEROS DEL GOBIERNO NACIONAL <sup>1/</sup>  
(Millones de nuevos soles)

	2014											2015			
	Mar.	Abr.	May.	Jun.	Jul.	Ago.	Set.	Oct.	Nov.	Dic.	Ene.-Dic.	Ene.	Feb.	Mar.	
<b>GASTOS NO FINANCIEROS</b>	<b>45,7</b>	<b>60,2</b>	<b>56,9</b>	<b>71,7</b>	<b>53,3</b>	<b>84,6</b>	<b>55,8</b>	<b>101,2</b>	<b>64,9</b>	<b>190,2</b>	<b>900,6</b>	<b>30,3</b>	<b>77,1</b>	<b>82,1</b>	<b>GASTOS NO FINANCIEROS</b>
<b>a. GASTOS CORRIENTES</b>	<b>36,3</b>	<b>55,8</b>	<b>48,0</b>	<b>66,8</b>	<b>41,0</b>	<b>80,0</b>	<b>35,6</b>	<b>65,2</b>	<b>53,1</b>	<b>123,5</b>	<b>694,8</b>	<b>28,3</b>	<b>68,9</b>	<b>77,5</b>	<b>a. GASTOS CORRIENTES</b>
1. Personal y obligaciones	20,3	20,3	20,9	21,0	25,1	21,1	20,5	21,7	20,5	28,7	256,4	21,2	24,7	24,3	1. Personal y obligaciones
2. Pensiones y prestaciones sociales	2,2	3,0	2,3	2,1	2,7	2,3	1,8	2,6	2,4	8,5	33,9	2,1	2,2	2,2	2. Pensiones y prestaciones sociales
3. Bienes y servicios	7,7	8,5	9,9	11,0	10,5	13,2	10,0	10,0	12,4	21,8	125,6	4,4	7,1	19,6	3. Bienes y servicios
4. Donaciones y transferencias	5,2	6,4	3,5	2,5	1,9	10,5	1,3	1,0	1,2	3,0	47,8	0,3	17,9	18,3	4. Donaciones y transferencias
5. Otros gastos corrientes	0,9	17,5	11,4	30,2	0,8	32,9	2,0	29,9	16,6	61,5	231,0	0,3	17,0	13,2	5. Otros gastos corrientes
<b>b. GASTOS DE CAPITAL</b>	<b>9,5</b>	<b>4,4</b>	<b>8,8</b>	<b>4,9</b>	<b>12,3</b>	<b>4,6</b>	<b>20,1</b>	<b>35,9</b>	<b>11,7</b>	<b>66,8</b>	<b>205,8</b>	<b>2,0</b>	<b>8,3</b>	<b>4,6</b>	<b>b. GASTOS DE CAPITAL</b>
1. Donaciones y transferencias	0,0	0,0	0,0	0,9	0,0	0,4	0,0	0,0	0,0	11,7	13,0	0,0	0,0	0,0	1. Donaciones y transferencias
2. Adquisición de activos no financieros	9,5	4,3	8,8	4,1	12,3	4,2	20,1	35,9	11,7	44,0	181,6	2,0	8,3	4,6	2. Adquisición de activos no financieros
3. Otros gastos de capital	0,0	0,1	0,0	0,0	0,0	0,0	0,0	0,0	0,0	11,1	11,2	0,0	0,0	0,0	3. Otros gastos de capital

1/ Información actualizada al 30 de abril de 2015.

Fuente: Ministerio de Economía y Finanzas.

Elaboración: BCRP Sucursal Iquitos. Departamento de Estudios Económicos.



Anexo Nº 12

LORETO: GASTOS NO FINANCIEROS DEL GOBIERNO REGIONAL <sup>1/</sup>  
(Millones de nuevos soles)

	2014											2015			
	Mar.	Abr.	May.	Jun.	Jul.	Ago.	Set.	Oct.	Nov.	Dic.	Ene.-Dic.	Ene.	Feb.	Mar.	
<b>GASTOS NO FINANCIEROS</b>	<b>104,3</b>	<b>112,8</b>	<b>95,1</b>	<b>96,6</b>	<b>135,6</b>	<b>91,7</b>	<b>95,8</b>	<b>90,1</b>	<b>118,2</b>	<b>127,9</b>	<b>1274,8</b>	<b>118,2</b>	<b>80,9</b>	<b>44,0</b>	<b>GASTOS NO FINANCIEROS</b>
<b>a. GASTOS CORRIENTES</b>	<b>78,5</b>	<b>78,9</b>	<b>76,7</b>	<b>75,5</b>	<b>122,2</b>	<b>74,6</b>	<b>77,9</b>	<b>81,2</b>	<b>83,8</b>	<b>112,0</b>	<b>1020,4</b>	<b>66,8</b>	<b>64,2</b>	<b>71,8</b>	<b>a. GASTOS CORRIENTES</b>
1. Personal y obligaciones	45,2	43,6	44,7	45,6	75,0	45,1	44,5	48,5	52,3	63,9	611,0	54,2	46,1	45,0	1. Personal y obligaciones
2. Pensiones y prestaciones sociales	9,4	8,9	4,8	5,0	20,0	5,0	4,6	5,2	5,2	8,7	98,6	6,6	4,8	4,9	2. Pensiones y prestaciones sociales
3. Bienes y servicios	23,2	24,9	26,9	23,4	25,3	23,5	26,8	26,3	25,0	38,8	297,0	5,8	12,8	20,9	3. Bienes y servicios
4. Donaciones y transferencias	0,1	0,0	0,0	0,0	0,0	0,0	0,0	0,0	0,0	0,0	0,1	0,0	0,0	0,0	4. Donaciones y transferencias
5. Otros gastos corrientes	0,6	1,5	0,4	1,4	2,1	1,0	1,9	1,3	1,3	0,7	13,8	0,3	0,6	1,0	5. Otros gastos corrientes
<b>b. GASTOS DE CAPITAL</b>	<b>25,8</b>	<b>34,0</b>	<b>18,3</b>	<b>21,2</b>	<b>13,4</b>	<b>17,1</b>	<b>17,9</b>	<b>8,9</b>	<b>34,4</b>	<b>15,9</b>	<b>254,4</b>	<b>51,4</b>	<b>16,6</b>	<b>-27,8</b>	<b>b. GASTOS DE CAPITAL</b>
1. Donaciones y transferencias	0,0	0,0	0,0	7,7	0,0	0,0	0,0	-4,3	0,0	0,9	4,4	0,0	0,0	0,0	1. Donaciones y transferencias
2. Adquisición de activos no financieros	25,8	34,0	18,3	13,4	13,4	17,1	17,9	13,2	34,4	12,0	247,1	51,4	16,6	-28,1	2. Adquisición de activos no financieros
3. Otros gastos de capital	0,0	0,0	0,0	0,0	0,0	0,0	0,0	0,0	0,0	2,9	2,9	0,0	0,0	0,2	3. Otros gastos de capital

1/ Información actualizada al 30 de abril de 2015.

Fuente: Ministerio de Economía y Finanzas.

Elaboración: BCRP Sucursal Iquitos. Departamento de Estudios Económicos.

Anexo Nº 13

LORETO: GASTOS NO FINANCIEROS DE LOS GOBIERNOS LOCALES <sup>1/</sup>  
(Millones de nuevos soles)

	2014											2015			
	Mar.	Abr.	May.	Jun.	Jul.	Ago.	Set.	Oct.	Nov.	Dic.	Ene.-Dic.	Ene.	Feb.	Mar.	
<b>GASTOS NO FINANCIEROS</b>	<b>68,7</b>	<b>50,7</b>	<b>53,5</b>	<b>50,2</b>	<b>62,6</b>	<b>51,4</b>	<b>56,2</b>	<b>51,2</b>	<b>44,3</b>	<b>81,7</b>	<b>652,9</b>	<b>19,4</b>	<b>34,3</b>	<b>55,4</b>	<b>GASTOS NO FINANCIEROS</b>
<b>a. GASTOS CORRIENTES</b>	<b>30,9</b>	<b>26,3</b>	<b>32,4</b>	<b>27,3</b>	<b>31,6</b>	<b>28,6</b>	<b>24,9</b>	<b>24,2</b>	<b>23,2</b>	<b>37,4</b>	<b>338,1</b>	<b>16,0</b>	<b>27,3</b>	<b>36,5</b>	<b>a. GASTOS CORRIENTES</b>
1. Personal y obligaciones	6,8	6,5	6,6	6,3	8,3	6,5	6,5	6,7	6,4	8,7	83,1	6,8	7,1	8,0	1. Personal y obligaciones
2. Pensiones y prestaciones sociales	1,9	2,0	2,4	1,7	2,4	2,0	1,6	2,8	1,8	2,3	24,3	0,7	2,3	2,4	2. Pensiones y prestaciones sociales
3. Bienes y servicios	21,9	17,4	23,0	18,8	20,2	19,6	15,7	14,2	14,6	25,9	224,9	7,8	17,4	25,5	3. Bienes y servicios
4. Donaciones y transferencias	0,1	0,1	0,1	0,3	0,3	0,2	0,5	0,4	0,2	0,3	2,7	0,1	0,1	0,2	4. Donaciones y transferencias
5. Otros gastos corrientes	0,2	0,3	0,2	0,2	0,3	0,3	0,5	0,3	0,2	0,1	3,2	0,5	0,5	0,4	5. Otros gastos corrientes
<b>b. GASTOS DE CAPITAL</b>	<b>37,8</b>	<b>24,4</b>	<b>21,1</b>	<b>22,9</b>	<b>31,0</b>	<b>22,8</b>	<b>31,4</b>	<b>27,0</b>	<b>21,1</b>	<b>44,3</b>	<b>314,8</b>	<b>3,4</b>	<b>7,0</b>	<b>18,8</b>	<b>b. GASTOS DE CAPITAL</b>
1. Donaciones y transferencias	0,3	0,2	0,3	0,0	0,0	0,0	0,0	0,0	0,0	0,0	1,2	0,0	0,0	0,2	1. Donaciones y transferencias
2. Adquisición de activos no financieros	37,5	24,2	20,8	22,9	31,0	22,8	31,4	27,0	21,1	44,3	313,4	3,4	7,0	18,7	2. Adquisición de activos no financieros
3. Otros gastos de capital	0,0	0,0	0,1	0,0	0,0	0,0	0,0	0,0	0,0	0,0	0,1	0,0	0,0	0,0	3. Otros gastos de capital

1/ Información actualizada al 30 de abril de 2015.

Fuente: Ministerio de Economía y Finanzas.

Elaboración: BCRP Sucursal Iquitos. Departamento de Estudios Económicos.



Anexo Nº 14

LORETO: INVERSIÓN NO FINANCIERA DEL GOBIERNO NACIONAL <sup>1/</sup>  
(Millones de nuevos soles)

FUNCIONES	2014											2015			FUNCIONES
	Mar.	Abr.	May.	Jun.	Jul.	Ago.	Set.	Oct.	Nov.	Dic.	Ene.-Dic.	Ene.	Feb.	Mar.	
Agropecuaria	2,1	1,2	1,0	1,2	1,2	1,2	1,2	1,0	1,5	2,8	16,6	2,0	1,3	0,9	Agropecuaria
Cultura y deporte	0,0	0,0	0,1	0,0	0,0	0,0	0,0	0,0	0,0	0,0	0,1	0,0	0,0	0,0	Cultura y deporte
Educación	4,5	0,5	2,9	0,5	1,7	0,7	0,9	1,7	0,5	6,3	23,9	0,0	1,3	0,8	Educación
Energía	1,0	1,6	0,4	0,1	0,0	0,1	0,3	0,0	0,3	0,1	8,0	0,0	0,0	0,6	Energía
Justicia	0,1	0,1	0,2	0,0	0,1	0,4	0,1	0,4	0,3	0,7	2,4	0,0	0,0	0,1	Justicia
Ambiente	0,2	0,3	0,2	0,3	0,3	0,2	0,2	0,2	0,3	3,5	6,2	0,0	0,2	0,2	Ambiente
Orden público y seguridad	0,0	0,0	0,0	0,0	0,0	0,3	0,0	6,1	0,2	0,3	6,9	0,0	0,0	0,0	Orden público y seguridad
Defensa y seguridad	0,6	0,1	0,3	0,0	6,3	0,6	0,0	6,5	6,7	13,2	43,7	0,0	0,0	0,0	Defensa y seguridad
Pesca	0,0	0,0	0,0	0,0	0,0	0,0	0,0	0,0	0,0	0,0	0,0	0,0	0,0	0,0	Pesca
Planeamiento, gestión y reserva	0,1	0,1	0,2	0,2	0,2	0,2	0,7	18,5	0,4	8,4	29,1	0,0	0,1	0,1	Planeamiento, gestión y reserva
Protección social	0,0	0,0	0,0	0,0	0,0	0,0	0,0	0,0	0,0	0,2	0,4	0,0	0,0	0,1	Protección social
Salud	0,0	0,0	0,0	0,0	1,8	0,0	0,2	0,0	0,0	0,0	2,0	0,0	0,0	0,0	Salud
Saneamiento	0,0	0,1	0,1	0,1	0,4	0,1	14,7	0,1	0,1	7,2	22,8	0,0	5,1	0,5	Saneamiento
Trabajo	0,0	0,0	0,0	0,0	0,0	0,0	0,0	0,0	0,0	0,0	0,0	0,0	0,0	0,0	Trabajo
Transporte y comunicaciones	0,1	0,0	2,8	1,4	0,1	0,1	1,8	1,1	1,3	0,8	15,8	0,0	0,0	1,3	Transporte y comunicaciones
Turismo	0,0	0,0	0,0	0,0	0,0	0,1	0,0	0,3	0,0	0,4	0,8	0,0	0,2	0,0	Turismo
Vivienda y desarrollo urbano	0,8	0,1	0,6	0,2	0,2	0,2	0,0	0,2	0,1	0,1	2,8	0,0	0,0	0,1	Vivienda y desarrollo urbano
<b>TOTAL INVERSIONES</b>	<b>9,5</b>	<b>4,3</b>	<b>8,8</b>	<b>4,1</b>	<b>12,3</b>	<b>4,2</b>	<b>20,1</b>	<b>35,9</b>	<b>11,7</b>	<b>44,0</b>	<b>181,6</b>	<b>2,0</b>	<b>8,3</b>	<b>4,6</b>	<b>TOTAL INVERSIONES</b>

1/ Información actualizada al 30 de abril de 2015.

Fuente: Ministerio de Economía y Finanzas.

Elaboración: BCRP Sucursal Iquitos. Departamento de Estudios Económicos.



Anexo Nº 15

LORETO: INVERSIÓN NO FINANCIERA DEL GOBIERNO REGIONAL <sup>1/</sup>  
(Millones de nuevos soles)

FUNCIONES	2014											2015			FUNCIONES
	Mar.	Abr.	May.	Jun.	Jul.	Ago.	Set.	Oct.	Nov.	Dic.	Ene.-Dic.	Ene.	Feb.	Mar.	
Agropecuaria	0,2	1,7	0,1	0,3	2,8	0,4	0,6	-0,2	0,4	-0,2	6,4	0,0	0,0	0,0	Agropecuaria
Comercio	0,3	0,0	0,0	0,0	0,0	0,0	0,2	0,0	0,0	0,1	1,4	0,0	0,3	0,0	Comercio
Cultura y deporte	2,0	0,2	0,7	0,2	0,2	0,4	0,6	1,6	0,3	0,5	6,7	0,0	0,1	0,1	Cultura y deporte
Educación	4,9	4,6	6,4	1,5	3,8	5,5	2,3	2,7	2,5	2,5	39,8	3,1	6,7	3,4	Educación
Energía	1,8	4,6	2,2	0,9	1,8	1,2	2,3	0,3	0,7	1,6	19,8	0,5	0,7	0,3	Energía
Minería	0,0	0,0	0,0	0,0	0,0	0,0	0,0	0,1	0,0	0,0	0,1	0,0	0,0	0,0	Minería
Orden público y seguridad	0,2	0,1	0,1	0,0	0,0	0,0	2,0	2,8	4,3	1,8	11,3	0,0	0,0	0,0	Orden público y seguridad
Pesca	0,0	0,0	0,0	0,0	0,0	0,0	0,0	0,0	0,0	0,0	0,0	0,0	0,0	0,0	Pesca
Planeamiento, gestión y reserva	0,8	12,7	0,3	0,3	0,3	0,4	0,3	-2,1	0,3	0,1	21,3	0,0	0,1	0,1	Planeamiento, gestión y reserva
Protección social	0,2	0,1	0,2	0,1	0,2	0,0	0,7	0,0	-0,3	0,6	2,0	0,0	0,0	0,0	Protección social
Salud	4,5	1,0	2,1	0,6	0,4	2,9	0,7	1,2	24,0	-0,5	39,9	42,3	0,0	0,0	Salud
Saneamiento	0,4	5,2	0,3	2,7	0,3	1,1	0,3	0,8	1,1	0,5	34,1	0,1	0,5	0,5	Saneamiento
Trabajo	1,4	0,2	0,1	0,0	0,0	0,3	0,0	0,5	0,1	0,1	2,8	0,0	0,0	0,0	Trabajo
Transporte	5,0	0,1	1,7	3,1	3,4	2,3	6,0	3,0	0,8	3,5	35,5	5,4	8,1	0,5	Transporte
Comunicaciones	0,0	0,0	0,0	0,0	0,0	0,0	0,0	0,0	0,0	0,0	0,1	0,0	0,0	0,0	Comunicaciones
Turismo	0,0	0,0	0,0	0,0	0,0	0,0	0,0	0,0	0,0	0,0	0,0	0,0	0,0	0,0	Turismo
Medio Ambiente	0,1	0,1	0,2	0,1	0,3	0,1	0,3	0,2	0,2	0,3	1,9	0,0	0,1	0,1	Medio Ambiente
Vivienda y desarrollo urbano	3,9	3,3	3,8	3,5	0,0	2,7	1,6	2,3	0,0	1,3	24,0	0,0	0,0	0,0	Vivienda y desarrollo urbano
<b>TOTAL INVERSIONES</b>	<b>25,8</b>	<b>34,0</b>	<b>18,3</b>	<b>13,4</b>	<b>13,4</b>	<b>17,1</b>	<b>17,9</b>	<b>13,2</b>	<b>34,4</b>	<b>12,0</b>	<b>247,1</b>	<b>51,4</b>	<b>16,6</b>	<b>5,1</b>	<b>TOTAL INVERSIONES</b>

<sup>1/</sup> Información actualizada al 30 de abril de 2015.

Fuente: Ministerio de Economía y Finanzas.

Elaboración: BCRP Sucursal Iquitos. Departamento de Estudios Económicos.



Anexo Nº 16

LORETO: INVERSIÓN NO FINANCIERA DE LOS GOBIERNOS LOCALES <sup>1/</sup>  
(Millones de nuevos soles)

FUNCIONES	2014											2015			FUNCIONES
	Mar.	Abr.	May.	Jun.	Jul.	Ago.	Set.	Oct.	Nov.	Dic.	Ene.-Dic.	Ene.	Feb.	Mar.	
Agropecuaria	0,2	0,2	0,3	0,3	0,3	0,1	0,3	0,2	0,4	0,6	3,3	0,1	0,2	0,0	Agropecuaria
Comercio	0,0	0,0	0,4	0,0	0,0	0,0	0,0	0,2	0,0	0,4	1,4	0,0	0,0	0,0	Comercio
Cultura y deporte	0,2	0,3	0,3	0,2	0,2	0,6	0,9	0,3	0,3	0,7	4,2	0,0	0,1	0,2	Cultura y deporte
Educación	6,5	4,5	3,5	4,5	3,4	3,7	4,4	4,0	2,1	7,2	48,2	1,0	0,8	7,4	Educación
Energía	2,2	1,2	0,7	0,6	1,9	0,8	0,2	1,3	0,3	1,8	12,6	0,0	0,2	0,1	Energía
Industria	0,0	0,0	0,0	0,0	0,0	0,0	0,0	0,0	0,0	0,0	0,0	0,0	0,0	0,0	Industria
Ambiente	0,3	0,5	0,8	0,7	1,4	1,0	1,3	0,5	0,9	1,1	9,5	0,3	0,4	0,6	Ambiente
Orden público y seguridad	0,0	0,2	0,2	0,2	0,5	3,2	0,3	2,6	0,1	0,1	7,4	0,0	0,0	0,1	Orden público y seguridad
Pesca	0,0	0,0	0,0	0,0	0,0	0,0	0,0	0,1	0,0	0,0	0,2	0,0	0,0	0,0	Pesca
Planeamiento, gestión y reserva	3,2	2,4	3,3	2,2	3,1	3,3	4,2	2,3	1,8	6,1	37,0	0,3	1,3	2,3	Planeamiento, gestión y reserva
Protección social	0,6	0,5	0,6	1,0	0,9	0,6	0,8	0,5	0,4	0,9	7,3	0,3	0,1	0,3	Protección social
Salud	0,5	0,2	0,9	0,6	1,1	0,3	0,9	1,8	1,2	1,8	9,6	0,1	0,2	0,3	Salud
Saneamiento	3,5	4,8	2,2	2,3	5,4	1,9	5,4	0,9	6,9	9,9	46,6	0,3	0,7	2,4	Saneamiento
Trabajo	0,1	0,2	0,2	0,3	0,1	0,2	0,3	0,4	0,4	0,3	2,4	0,0	0,0	0,1	Trabajo
Transporte y comunicaciones	18,9	6,1	7,6	8,7	10,9	5,7	10,8	9,1	5,2	11,1	103,7	0,9	3,0	4,3	Transporte y comunicaciones
Turismo	0,0	0,0	0,0	0,0	0,0	0,0	0,0	0,0	0,0	0,0	0,1	0,0	0,0	0,0	Turismo
Vivienda y desarrollo urbano	1,3	3,1	-0,2	1,4	1,8	1,5	1,5	2,8	1,0	2,3	19,8	0,0	0,1	0,4	Vivienda y desarrollo urbano
<b>TOTAL INVERSIONES</b>	<b>37,5</b>	<b>24,2</b>	<b>20,8</b>	<b>22,9</b>	<b>31,0</b>	<b>22,8</b>	<b>31,4</b>	<b>27,0</b>	<b>21,1</b>	<b>44,3</b>	<b>313,4</b>	<b>3,4</b>	<b>7,0</b>	<b>18,7</b>	<b>TOTAL INVERSIONES</b>

1/ Información actualizada al 30 de abril de 2015.

Fuente: Ministerio de Economía y Finanzas.

Elaboración: BCRP Sucursal Iquitos. Departamento de Estudios Económicos.



Anexo Nº 17

**LORETO: DEPÓSITOS <sup>1/</sup>**  
**(Saldos en millones de nuevos soles)**

	2014										2015			
	Mar.	Abr.	May.	Jun.	Jul.	Ago.	Set.	Oct.	Nov.	Dic.	Ene.	Feb.	Mar.	
A. BANCA MÚLTIPLE	555	548	552	582	563	598	596	649	631	700	704	716	698	A. BANCA MÚLTIPLE
B. EMPRESAS FINANCIERAS	2	2	2	2	2	2	2	2	2	2	2	2	2	B. EMPRESAS FINANCIERAS
C. CAJAS MUNICIPALES Y RURALES	182	178	178	180	180	178	176	177	177	182	180	182	181	C. CAJAS MUNICIPALES Y RURALES
D. BANCO DE LA NACIÓN	139	144	145	140	162	146	152	152	145	161	159	154	173	D. BANCO DE LA NACIÓN
<b>TOTAL DEPÓSITOS DE LORETO</b>	<b>878</b>	<b>871</b>	<b>877</b>	<b>903</b>	<b>907</b>	<b>925</b>	<b>926</b>	<b>980</b>	<b>956</b>	<b>1045</b>	<b>1046</b>	<b>1054</b>	<b>1054</b>	<b>TOTAL DEPÓSITOS DE LORETO</b>

<sup>1/</sup> cifras preliminares.

Fuente: Superintendencia de Banca, Seguros y AFP.

Elaboración: BCRP Sucursal Iquitos. Departamento de Estudios Económicos.



Anexo Nº 18

LORETO: CRÉDITO <sup>1/</sup>  
(Saldos en millones de nuevos soles)

	2014										2015			
	Mar.	Abr.	May.	Jun.	Jul.	Ago.	Set.	Oct.	Nov.	Dic.	Ene.	Feb.	Mar.	
A. BANCA MÚLTIPLE	1 341	1 334	1 348	1 392	1 396	1 408	1 454	1 473	1 479	1 480	1 476	1 469	1 480	A. BANCA MÚLTIPLE
B. EMPRESAS FINANCIERAS	74	75	78	79	82	83	85	87	89	90	91	91	75	B. EMPRESAS FINANCIERAS
C. CAJAS Y EDPYMES	241	242	240	240	239	244	251	254	258	256	257	253	253	C. CAJAS Y EDPYMES
D. BANCO DE LA NACIÓN <sup>2/</sup>	148	151	154	155	155	157	158	158	158	159	162	164	166	D. BANCO DE LA NACIÓN <sup>2/</sup>
E. AGROBANCO <sup>3/</sup>	14	15	20	22	25	28	29	29	30	34	36	38	40	E. AGROBANCO <sup>3/</sup>
<b>CRÉDITO TOTAL DE LORETO</b>	<b>1 818</b>	<b>1 818</b>	<b>1 839</b>	<b>1 888</b>	<b>1 897</b>	<b>1 921</b>	<b>1 976</b>	<b>2 001</b>	<b>2 015</b>	<b>2 019</b>	<b>2 021</b>	<b>2 016</b>	<b>2 015</b>	<b>CRÉDITO TOTAL DE LORETO</b>
- Moneda Nacional	1 521	1 530	1 555	1 601	1 607	1 625	1 673	1 705	1 728	1 725	1 717	1 729	1 747	- Moneda Nacional
- Moneda Extranjera	297	287	284	287	290	296	303	296	286	294	304	286	268	- Moneda Extranjera

1/ Cifras preliminares.

2/ Sólo considera los créditos de consumo e hipotecario.

3/ No considera los créditos a las demás empresas del Sistema Financiero.

Fuente: Superintendencia de Banca, Seguros y AFP.

Elaboración: BCRP Sucursal Iquitos. Departamento de Estudios Económicos.

Anexo Nº 19

LORETO: TASA DE MOROSIDAD <sup>1/</sup>  
(En porcentaje)

ENTIDADES FINANCIERAS	2014										2015			ENTIDADES FINANCIERAS
	Mar.	Abr.	May.	Jun.	Jul.	Ago.	Set.	Oct.	Nov.	Dic.	Ene.	Feb.	Mar.	
Banca Múltiple	4,6	4,7	4,8	4,9	5,0	5,0	5,0	4,9	5,4	4,6	5,1	5,1	5,0	Banca Múltiple
Empresas Financieras	5,6	6,1	6,2	6,6	6,6	6,7	6,7	6,6	6,5	6,3	6,9	7,1	7,0	Empresas Financieras
Cajas Municipales	8,0	8,5	8,8	8,5	8,2	8,3	8,1	7,8	7,7	7,5	7,8	6,1	6,0	Cajas Municipales
Cajas Rurales de Ahorro y Crédito	-	-	-	-	-	-	-	-	-	-	-	-	-	Cajas Rurales de Ahorro y Crédito
EDPYMEs	5,0	5,3	4,4	4,8	5,9	5,2	3,8	4,6	6,5	6,1	7,1	6,5	6,6	EDPYMEs
Banco de la Nación <sup>2/</sup>	1,9	1,9	1,9	1,9	1,9	2,0	2,0	2,1	2,1	2,1	2,0	2,0	2,0	Banco de la Nación <sup>2/</sup>
Agrobanco <sup>3/</sup>	2,5	2,8	2,8	2,4	2,4	5,5	2,5	1,7	1,5	1,2	1,4	1,1	1,2	Agrobanco <sup>3/</sup>
<b>TOTAL</b>	<b>4,9</b>	<b>5,0</b>	<b>5,1</b>	<b>5,1</b>	<b>5,2</b>	<b>5,2</b>	<b>5,0</b>	<b>5,5</b>	<b>4,8</b>		<b>5,2</b>	<b>5,0</b>	<b>5,0</b>	<b>TOTAL</b>

1/ cifras preliminares, calculadas en base a: (créditos vencidos + créditos en cobranza judicial) / colocaciones brutas.

2/ Solo considera los créditos de consumo e hipotecario.

3/ No considera los créditos a las demás empresas del Sistema Financiero.

Fuente: Superintendencia de Banca, Seguros y AFP.

Elaboración: BCRP Sucursal Iquitos. Departamento de Estudios Económicos.