

BANCO CENTRAL DE RESERVA DEL PERÚ
SUCURSAL IQUITOS



LORETO: Síntesis de Actividad Económica
Febrero 2015¹

Departamento de Estudios Económicos

El Banco Central de Reserva del Perú (BCRP) ha considerado presentar un conjunto de indicadores sectoriales de actividad económica con la finalidad de poder realizar el seguimiento del desempeño de la economía departamental. Para el sector real, se ha utilizado el Valor Bruto de Producción a precios del año 2007 para los sectores disponibles. Cabe señalar que a partir de enero 2014, el Instituto Nacional de Estadística (INEI) ha realizado el cambio de año base (de 1994 a 2007) para la construcción del Producto Bruto Interno (PBI) nacional, estando en elaboración la desagregación departamental. En la medida que se publique referida información, el BCRP volvería a elaborar para cada departamento un indicador agregado de actividad económica.

¹ En el presente informe participaron Arnulfo Cumbicus y Mario López.

ÍNDICE

Página

RESUMEN EJECUTIVO	3
I. ACTIVIDAD PRODUCTIVA	5
1. Actividad primaria	5
1.1. Sector agropecuario	5
1.2. Sector pesca.....	6
1.3. Sector minería	7
2. Otros indicadores sectoriales	8
2.2 Sector manufactura	8
2.3 Arribos a los establecimientos de hospedaje	10
II. ASPECTOS LABORALES	11
1. Empleo	11
III. SECTOR EXTERNO	12
1. Exportaciones.....	12
IV. CRÉDITO Y DEPÓSITOS	12
1. Crédito	12
2. Depósitos.....	14
V. GASTO PÚBLICO NO FINANCIERO.....	16
1. Gasto corriente no financiero	16
2. Inversión pública.....	16
VI. ANEXOS	18



RESUMEN EJECUTIVO

Principales hechos de importancia

- En febrero se contrajeron los sectores **minería** (-37,5 por ciento), **pesca** (-2,8 por ciento) y **agropecuario** (-1,6 por ciento) respecto a similar mes del año anterior.
- Respecto a **otros indicadores de actividad económica**, en febrero crecieron el crédito total (13,2 por ciento), crédito de consumo (12,8 por ciento), crédito hipotecario (11,7 por ciento) y manufactura (1,6 por ciento). En cambio, se contrajeron la inversión pública (-53,5 por ciento), el número de arribos de turistas a los establecimientos de hospedaje (-2,3 por ciento) y el empleo en empresas privadas formales (-0,3 por ciento).

Actividad primaria

- El **sector agropecuario** disminuyó en 1,6 por ciento interanual en febrero, inducido por la contracción del sub-sector pecuario (-12,9 por ciento), mientras el agrícola creció en 1,1 por ciento); el agrícola estuvo asociado a la mayor producción de yuca y plátano; y el pecuario vinculado a la menor producción de carne de aves, de porcino y vacuno.
- El **sector pesca** se contrajo en 2,8 por ciento interanual en febrero, debido a la escasez de algunas especies de peces en los ríos. El desembarque de pescado para consumo humano disminuyó en 17,0 por ciento, debido al menor ingreso de pescado fresco, salpreso y seco-salado. En cambio, la comercialización de peces ornamentales vivos creció en 57,2 por ciento, impulsado por las mayores ventas en el mercado externo e interno.
- La **minería** registró una disminución de 37,5 por ciento interanual en febrero, inducida por la menor producción fiscalizada de petróleo crudo en los lotes 1-AB, 8, 67 y 31-B, como consecuencia del menor precio internacional del petróleo crudo; además de los problemas ambientales y sociales en los lotes 1-AB y 8.

Otros indicadores de actividad económica

- La **producción manufacturera** se expandió en 1,6 por ciento respecto a febrero del año anterior, impulsada por el dinamismo de la industria primaria.
- De acuerdo con información del Ministerio de Comercio Exterior y Turismo, en febrero de 2015 los **arribos de turistas** a los establecimientos de hospedaje disminuyeron en 2,3 por ciento frente a similar mes del año anterior, debido al menor flujo de turistas extranjeros.
- El **empleo** en empresas privadas formales de 10 y más trabajadores en Iquitos registró una contracción de 0,3 por ciento interanual en febrero, debido a menores requerimientos de mano de obra en las ramas de actividad de manufactura y, transportes y comunicaciones.
- El **crédito total** en Loreto (S/. 2 016 millones) creció 13,2 por ciento interanual en febrero; asimismo, los **créditos de consumo e hipotecario** registraron crecimientos de 12,8 por ciento y 11,7 por ciento, respectivamente.
- La **inversión pública** cayó en 53,5 por ciento interanual en febrero, debido al menor nivel de ejecución del gobierno regional y gobiernos locales. Entre los proyectos avanzados están los del **gobierno nacional** que gastó S/. 4,9 millones en acciones comunes de saneamiento rural; el **gobierno regional** desembolsó S/. 4,3 millones en el mejoramiento de infraestructura educativa de los colegios Ex CNI Ramón Castilla Marquezado y Victoria Abad; S/. 4,1 millones en la rehabilitación de la vía Caballo Cocha-Cushillo Cocha; y S/. 2,7 millones en el mejoramiento del servicio portuario del embarcadero turístico de Iquitos El Huequito; y los **gobiernos locales** no ejecutaron proyectos de envergadura.



Cuadro N° 1
OTROS INDICADORES DE ACTIVIDAD ECONÓMICA
 (Variación % respecto a similar mes del año anterior)

		Set.14	Oct.14	Nov.14	Dic.14	Ene.15	Feb.15
Producción industrial 1/	↑	0,5	↑ 10,7	↑ 4,0	↓ -7,4	↑ 11,1	↑ 1,6
Arribos a los establecimientos hospedaje	↑	7,4	↓ -4,5	↑ 5,5	↓ -11,0	↓ -2,7	↓ -2,3
Empleo formal urbano 2/	↓	-2,1	↓ -1,9	↓ -2,5	↓ -1,5	↓ -0,5	↓ -0,3
Crédito total	↑	18,5	↑ 17,2	↑ 14,6	↑ 14,3	↑ 13,6	↑ 13,2
Créditos de consumo	↑	12,4	↑ 13,0	↑ 12,5	↑ 11,9	↑ 12,6	↑ 12,8
Crédito hipotecario	↑	15,4	↑ 16,3	↑ 15,7	↑ 14,6	↑ 13,0	↑ 11,7
Inversión pública 1/	↓	-9,5	↑ 14,4	↓ -29,4	↓ -30,6	↑ 45,3	↓ -53,5

1/ En términos reales.

2/ En empresas de 10 a más trabajadores situadas en la ciudad de Iquitos.

Fuentes: BCRP - Sucursal Iquitos, SBS, MTPE y MEF.

I. ACTIVIDAD PRODUCTIVA

1. Actividad primaria

1.1. Sector agropecuario

- La actividad agropecuaria registró una contracción de 1,6 por ciento interanual en febrero, debido a la disminución del sub-sector pecuario (-12,9 por ciento).
- En el periodo enero-febrero de 2015, el sector agropecuario se incrementó en 2,0 por ciento interanual, impulsado por el crecimiento del sub-sector agrícola (3,2 por ciento).

Cuadro N° 2
PRODUCCIÓN PRINCIPALES PRODUCTOS AGROPECUARIOS^{1/}
 (Toneladas)

Sub-sectores	Estructura Porcentual 2013 ^{2/}	Febrero				Enero - Febrero			
		2014	2015	Var. %	Contribución ^{3/}	2014	2015	Var. %	Contribución ^{3/}
AGRÍCOLA	83,3			1,1	0,9			3,2	2,6
Orientado a la industria	18,0			-23,7	-4,4			-7,4	-1,5
Caña de azúcar	1,5	15 552	14 097	-9,4	-0,2	31 014	30 171	-2,7	0,0
Palma aceitera	5,3	13 201	8 332	-36,9	-3,1	24 253	18 142	-25,2	-1,8
Maíz amarillo duro	11,0	6 134	5 205	-15,1	-1,2	17 497	17 739	1,4	0,2
Cacao	0,3	30	36	20,0	0,1	57	102	78,9	0,2
Orientado al mercado interno	65,2			8,5	5,3			6,6	4,1
Arroz cáscara	14,0	4 773	3 480	-27,1	-2,1	13 065	9 844	-24,7	-2,5
Yuca	20,0	28 991	37 130	28,1	5,5	58 247	73 862	26,8	5,0
Plátano	14,5	24 764	27 917	12,7	2,2	48 777	47 938	-1,7	-0,3
Maíz choclo	1,7	1 333	1 032	-22,6	-0,3	3 889	2 788	-28,3	-0,6
Piña	1,0	1 246	1 225	-1,7	0,0	3 468	3 059	-11,8	-0,1
Otros	13,9	25 421	25 446	0,7	0,1	48 329	51 166	19,2	2,6
PECUARIO	16,7			-12,9	-2,5			-3,4	-0,6
Carne de aves ^{4/}	11,8	1 833	1 505	-17,9	-2,5	3 838	3 572	-6,9	-1,0
Carne de porcino ^{4/}	1,2	188	167	-11,2	-0,1	372	381	2,4	0,0
Carne de vacuno ^{4/}	0,8	134	111	-17,2	-0,2	250	243	-2,8	0,0
Huevos	2,0	270	349	29,3	0,5	501	626	25,0	0,4
Leche	0,3	187	192	2,7	0,0	377	389	3,2	0,0
Otros	0,6	134	109	-18,5	-0,1	261	252	-7,6	-0,1
SECTOR AGROPECUARIO	100,0			-1,6	-1,6			2,0	2,0

1/ Cifras preliminares.

2/ A precios de 2007.

3/ En base a la estructura porcentual de similar periodo de 2014.

4/ Peso neto.

Fuente: MINAGRI-Loreto.

Elaboración: BCRP, Sucursal Iquitos. Departamento de Estudios Económicos.

- El sub-sector agrícola creció en 1,1 por ciento interanual en febrero, inducido por el aumento de la producción de yuca y plátano; el caso de la yuca se asoció a las mayores áreas cosechadas y mejores rendimientos. En el periodo enero-febrero de 2015, el sub-sector agrícola registró un crecimiento de 3,2 por ciento interanual.
- El sub-sector pecuario se contrajo en 12,9 por ciento interanual en febrero, debido a la menor producción de carnes, en particular carne de aves. En el periodo enero-febrero de 2015, el sub-sector pecuario registró una disminución de 3,4 por ciento.
- Las siembras en febrero registraron un crecimiento de 8,4 por ciento respecto a similar mes de la campaña anterior, debido a factores climáticos (presencia de lluvias) y disponibilidad de áreas aptas en terrenos de altura.



- Las siembras de la campaña 2014-2015, correspondientes al periodo agosto-febrero de 2015 (85,4 mil hectáreas) crecieron en 8,6 por ciento frente a similar periodo de la campaña anterior, debido a disponibilidad de áreas aptas en terrenos de altura, y presencia de lluvias; principalmente aumentaron las siembras de yuca, maíz amarillo duro y arroz cáscara.

Cuadro N° 3
SUPERFICIE SEMBRADA 1/
(Hectáreas)

	Campaña Agrícola ^{2/}		Variación	
	2013/2014	2014/2015	Absoluta	Porcentual
CULTIVOS TRANSITORIOS	70 720	77 777	7 057	10,0
Arroz cáscara	16 495	18 169	1 674	10,1
Maíz amarillo	22 317	24 438	2 121	9,5
Maíz choclo	3 243	3 313	70	2,2
Yuca	24 929	27 660	2 731	11,0
Frijol grano seco	378	413	35	9,3
Frijo caupí	1 159	1 239	80	6,9
Otros	2 199	2 545	346	15,7
CULTIVOS PERMANENTES	7 912	7 581	-331	-4,2
Palma aceitera	1 161	457	-704	-60,6
Plátano	4 929	4 878	-51	-1,0
Camu camu	1	0	-1	-
Otros	1 821	2 246	425	23,3
Total	78 632	85 358	6 726	8,6

1/ Cifras preliminares.

2/ De agosto a febrero.

Fuente: Dirección Regional del MINAGRI de Loreto.

Elaboración: BCRP, Sucursal Iquitos. Departamento de Estudios Económicos

1.2. Sector pesca

- En febrero, el VBP² del sector pesca disminuyó en 2,8 por ciento interanual, inducido por la escasez de algunas especies de peces en los ríos, pero contrarrestado, en parte, por la mayor venta de peces ornamentales vivos. El desembarque de pescado para consumo humano se contrajo en 17,0 por ciento, debido al menor ingreso de pescado fresco, salpreso y seco-salado. En cambio, la comercialización de peces ornamentales vivos se incrementó en 57,2 por ciento, impulsada por las mayores ventas en el mercado externo e interno.
- En el periodo enero-febrero de 2015, el sector pesca acumuló una contracción de 15,2 por ciento interanual, explicada por el menor desembarque de pescado para consumo humano; mientras la comercialización de peces ornamentales vivos creció en 8,8 por ciento.

² Valor bruto de la producción.

Cuadro N° 4
SECTOR PESCA 1/
(Toneladas y miles de unidades)

	Febrero			Enero - Febrero		Var. %
	2014	2015	Var. %	2014	2015	
Consumo Humano (toneladas)	441	366	-17,0	984	767	-22,1
Fresco	385	327	-15,1	856	659	-23,0
Llambina	70	87	24,3	145	197	35,9
Ractacara	32	40	25,0	78	91	16,7
Boquichico	71	32	-54,9	157	86	-45,2
Palometa	20	20	0,0	52	22	-57,7
Sardina	12	5	-58,3	26	11	-57,7
Otras especies	180	143	-20,6	398	252	-36,7
Salpreso	29	20	-31,0	63	51	-19,0
Seco-salado	27	19	-29,6	65	57	-12,3
Ornamentales (miles de unidades)	325	511	57,2	882	960	8,8
Mercado Interno	4	20	400,0	43	91	111,6
Mercado Externo	321	491	53,0	839	869	3,6
SECTOR PESCA 2/			-2,8			-15,2

1/ Cifras preliminares.

2/ A precios de 2007.

Fuente: Dirección Regional de PRODUCE de Loreto.

Elaboración: BCRP, Sucursal Iquitos. Departamento de Estudios Económicos

1.3. Sector minería

- La producción fiscalizada de petróleo crudo disminuyó en 37,5 por ciento respecto a febrero del año anterior, debido a la menor producción de los lotes 1-AB; 8; 67 y 31-B, como consecuencia del menor precio internacional del petróleo; además los lotes 1-AB y 8 enfrentan problemas ambientales y sociales.
- En el periodo enero-febrero de 2015, la producción fiscalizada de petróleo crudo registró una disminución de 21,7 por ciento interanual.

Cuadro N° 5
SECTOR MINERÍA 1/
(Variación % real respecto a similar periodo del año anterior)

Hidrocarburos	Estructura Porcentual	Febrero				Enero - Febrero				
		2013 ^{2/}	2014	2015	Var. %	Contribución ^{3/}	2014	2015	Var. %	Contribución ^{3/}
Petróleo crudo	100,0	783	489	-37,5	-37,5	1 591	1 245	-21,7	-21,7	
SECTOR MINERÍA 2/	100,0			-37,5	-37,5			-21,7	-21,7	

1/ Cifras preliminares.

2/ A precios de 2007.

3/. En base a la estructura porcentual de similar periodo de 2014.

Fuente: PerúPetro S.A.

Elaboración: BCRP, Sucursal Iquitos. Departamento de Estudios Económicos.

Gráfico N° 1

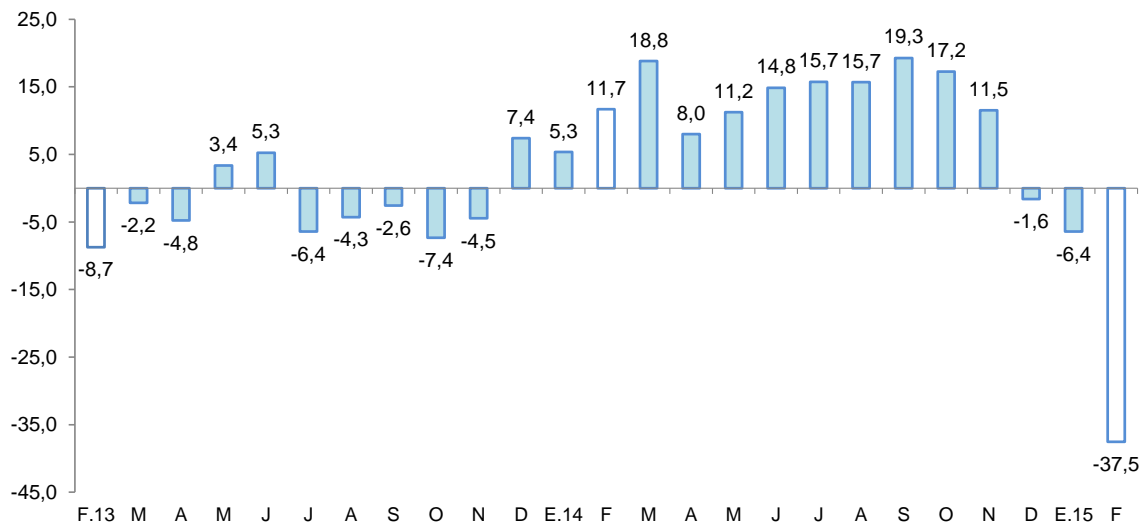

Fuente: Perupetro S.A.

Elaboración: BCRP, Sucursal Iquitos. Departamento de Estudios Económicos.

Gráfico N° 2

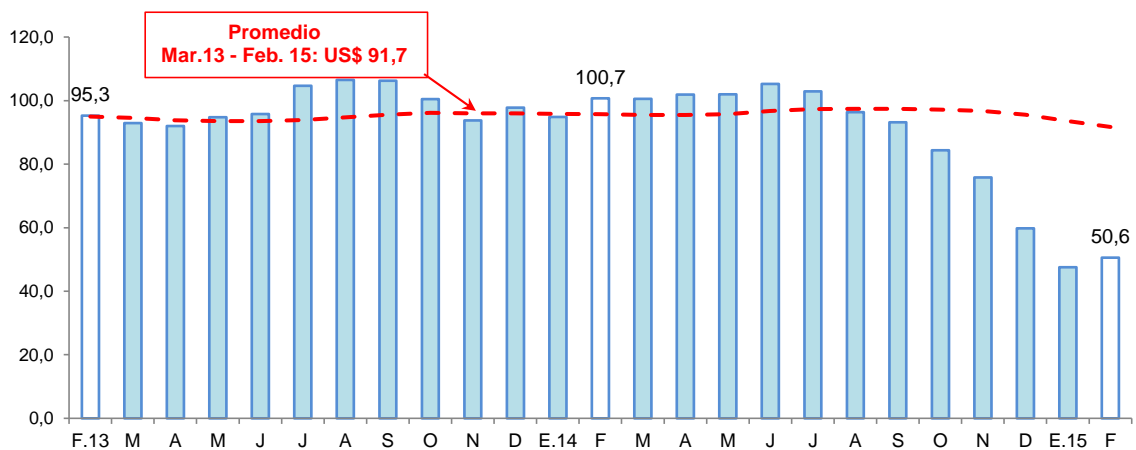

Fuente: Bloomberg

Elaboración: BCRP, Sucursal Iquitos. Departamento de Estudios Económicos.

2. Otros indicadores sectoriales

2.1 Sector manufactura

- La actividad manufacturera registró un crecimiento de 1,6 por ciento interanual en febrero, impulsada por la expansión de la industria primaria.
- En el periodo enero-febrero de 2015, el sector manufactura creció en 6,2 por ciento interanual, inducido por el crecimiento de la industria primaria y no primaria.



Cuadro N° 6

SECTOR MANUFACTURA 1/

(Var. % real respecto a similar periodo del año anterior)

Ramas de actividad	Estructura Porcentual 2013 ^{2/}	Febrero		Enero - Febrero	
		Var. %	Contribución ^{3/}	Var. %	Contribución ^{3/}
MANUFACTURA PRIMARIA	58,5	3,0		9,8	
Productos cárnicos	0,0	-6,2	0,0	-6,2	0,0
Refinación de petróleo	58,5	3,0	1,8	9,8	6,0
MANUFACTURA NO PRIMARIA	41,5	-0,2		0,6	
Conservas de palmito	0,3	8,2	0,0	9,2	0,0
Productos lácteos	0,1	-7,3	0,0	-13,5	0,0
Pilado de arroz	0,0	-	-	-	-
Alimentos para animales	0,0	42,7	0,0	24,5	0,0
Productos de panadería	0,1	34,2	0,0	16,2	0,0
Bebidas malteadas	0,3	7,6	0,0	-21,8	0,0
Bebidas gaseosas	4,9	-10,8	-0,5	-3,5	-0,2
Madera aserrada	20,2	-9,7	-2,2	-10,1	-1,9
Triplay	8,1	6,4	0,4	7,8	0,6
Periódicos	0,1	0,0	0,0	-5,5	0,0
Impresión	0,1	-63,9	0,0	-25,3	0,0
Oxígeno industrial	0,1	0,0	0,0	0,0	0,0
Ladrillos	0,0	-	-	-	-
Mallas metálicas	0,0	260,7	0,0	370,3	0,0
Motores para pozos	0,1	-77,0	-0,1	-25,7	0,0
Bombas para pozos	0,1	105,2	0,0	-45,5	-0,1
Motocicletas y motokar	7,0	36,2	2,1	30,6	1,8
SECTOR MANUFACTURA	100,0	1,6	1,6	6,2	6,2

1/ Cifras preliminares.

2/ A precios de 2007.

3/ En base a la estructura porcentual de similar periodo de 2014.

Fuente: Dirección Regional de la Producción y Empresas.

Elaboración: BCRP, Sucursal Iquitos. Departamento de Estudios Económicos.

- La industria primaria creció en 3,0 por ciento frente a febrero del año anterior, debido a la mayor producción de refinados de petróleo crudo, con lo cual, en el periodo enero-febrero de 2015 acumuló un crecimiento de 9,8 por ciento interanual.
- La industria no primaria cayó en 0,2 por ciento interanual en febrero, inducida por la menor producción de madera aserrada, bebidas gaseosas y motores para pozos petroleros; en cambio, en el periodo enero-febrero de 2015 avanzó en 0,6 por ciento interanual.



Gráfico N° 3

MANUFACTURA NO PRIMARIA
(Var. % real respecto a similar periodo del año anterior)

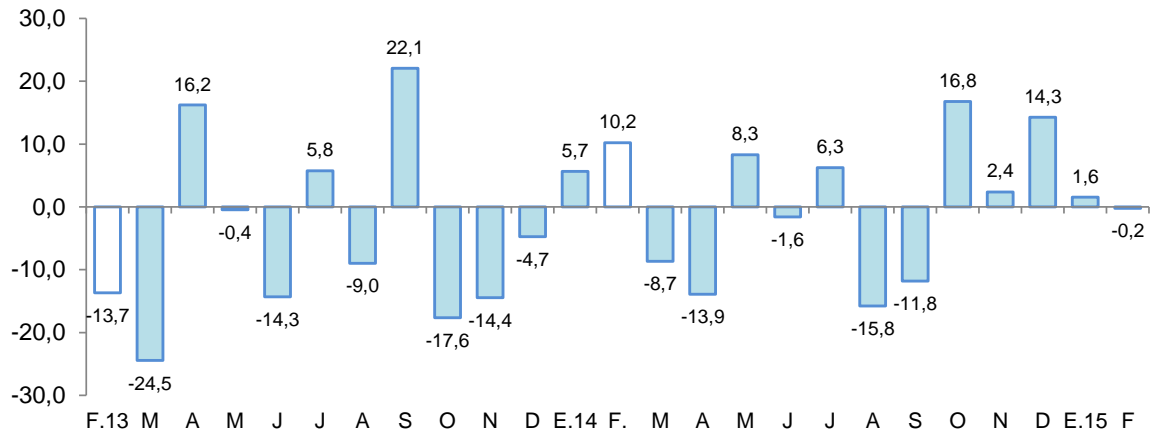

Fuente: BCRP, Sucursal Iquitos. Departamento de Estudios Económicos.

2.2 Arribos a los establecimientos de hospedaje

- De acuerdo con información del Ministerio de Comercio Exterior y Turismo, en febrero arribaron 41 110 turistas a los establecimientos de hospedaje, menores en 2,3 por ciento frente a similar mes del año anterior, debido al menor flujo de turistas extranjeros. El turismo interno creció en 10,5 por ciento, mientras el receptivo disminuyó en 36,0 por ciento.
- En el periodo enero-febrero de 2015, el número de arribos de turistas a establecimientos de hospedaje se incrementó, en promedio, 1,4 por ciento interanual.

Gráfico N° 4

ARRIBOS A ESTABLECIMIENTOS DE HOSPEDAJE
(Variación %)

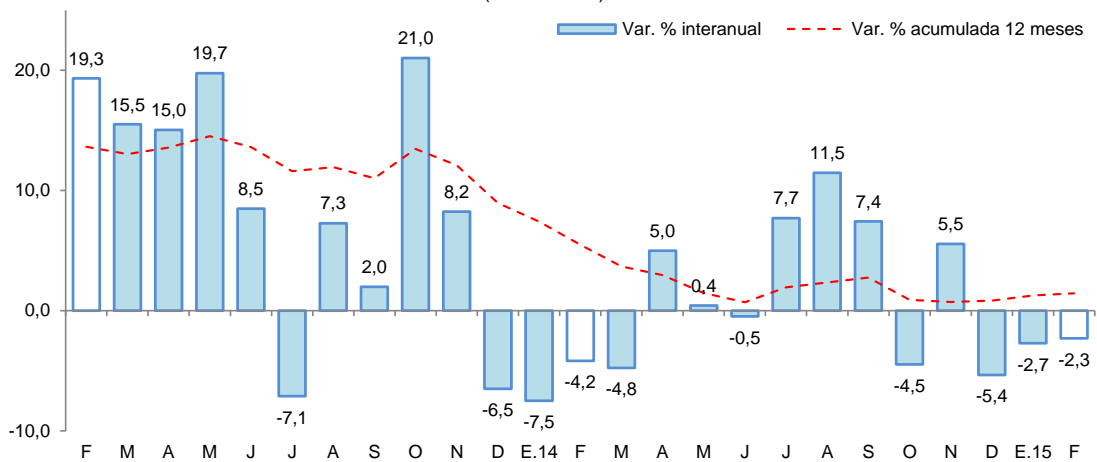

Fuente: MINCETUR.



II. ASPECTOS LABORALES

1. Empleo

- El empleo en empresas privadas formales de 10 y más trabajadores en Iquitos cayó en 0,3 por ciento interanual en febrero, debido al menor requerimiento de trabajadores en las ramas de actividad de manufactura (-7,0 por ciento) y; transporte y comunicaciones (-4,2 por ciento). En cambio, registraron mayores solicitudes de personal las ramas de actividad comercial (4,9 por ciento), primaria (2,4 por ciento) y servicios (0,2 por ciento).
- En el periodo enero-febrero de 2015, el empleo en empresas privadas formales registró una disminución de 0,4 por ciento promedio interanual.

Cuadro N° 7
CIUDAD DE IQUITOS: ÍNDICE MENSUAL DE EMPLEO EN EMPRESAS PRIVADAS FORMALES DE 10 A MÁS TRABAJADORES, POR RAMA DE ACTIVIDAD^{1/}
 (Octubre 2010=100)

Rama de Actividad	Febrero			Enero - Febrero		
	2014	2015	Var. %	2014	2015	Var. %
Primaria ^{2/}	93,1	95,3	2,4	93,5	94,1	0,7
Manufactura	98,7	91,8	-7,0	98,0	90,7	-7,5
Comercio	118,2	124,0	4,9	116,9	123,7	5,9
Transporte y Comunicaciones	110,0	105,5	-4,2	109,6	105,1	-4,1
Servicios ^{3/}	101,4	101,6	0,2	101,7	102,2	0,4
Total	103,5	103,2	-0,3	103,2	102,8	-0,4

Nota: La información corresponde al primer día de cada mes.

1/ Cifras preliminares.

2/ Conformada por las subramas agricultura, pesca e hidrocarburos.

3/ Conformada por las subramas servicios prestados a empresas, restaurantes y hoteles, establecimientos financieros, enseñanza,

Fuente: MTPE – Encuesta Nacional de Variación Mensual del Empleo (ENVME).

Gráfico N° 5
CIUDAD DE IQUITOS: EMPLEO FORMAL URBANO EN EMPRESAS DE 10 A MÁS TRABAJADORES
 (Var. % respecto a similar periodo del año anterior)

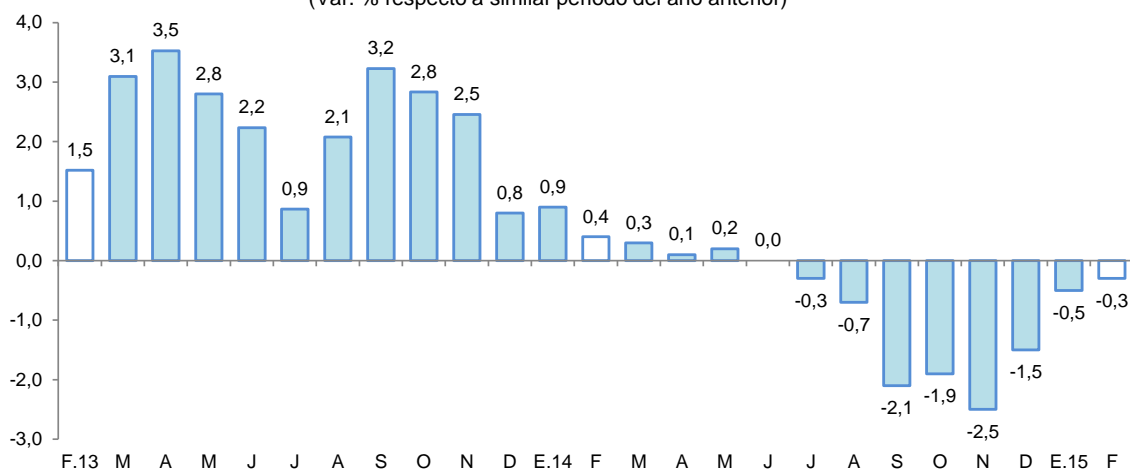

Fuente: MTPE – Encuesta Nacional de Variación Mensual del Empleo (ENVME).



III. SECTOR EXTERNO

1. Exportaciones

- Las exportaciones de Loreto (US\$ 1,2 millones) cayeron en 78,0 por ciento interanual en febrero, debido a los menores volúmenes exportados de maderas y derivados de petróleo.
- En el periodo enero-febrero de 2015, las exportaciones registraron una disminución de 65,3 por ciento interanual.

Cuadro N° 8
EXPORTACIONES POR GRUPO DE PRODUCTOS^{1/}
(Valor FOB en millones de US\$)

TIPO	Estructura % ^{3/}	Febrero			Enero - Febrero		
	2014	2014	2015	Var. %	2014	2015	Var. %
PRODUCTOS TRADICIONALES	67,3	1,3	0,2	-85,3	1,9	0,5	-73,4
Petróleo crudo y derivados	67,3	1,3	0,2	-85,3	1,9	0,5	-73,4
PRODUCTOS NO TRADICIONALES	32,7	4,0	1,0	-75,6	5,6	2,1	-62,6
Agropecuarios	1,0	0,1	0,2	47,9	0,2	0,3	64,6
Pesqueros	3,4	0,2	0,2	0,0	0,6	0,4	-33,4
Maderas	26,3	3,5	0,5	-87,2	4,5	1,1	-75,1
Otros no tradicionales	2,0	0,2	0,2	0,0	0,3	0,3	0,0
Otras exportaciones 2/	0,0	0,0	0,0	-	0,0	0,0	-
TOTAL EXPORTACIONES	100,0	5,4	1,2	-78,0	7,5	2,6	-65,3

1/ Cifras preliminares

2/ Incluye reparación de bienes de capital, equipo petrolero y partes para helicópteros

3/ En base a la estructura de similar periodo de 2014.

Fuente: SUNAT.

Elaboración: BCRP, Sucursal Iquitos. Departamento de Estudios Económicos.

- Las exportaciones de productos tradicionales disminuyeron en 85,3 por ciento respecto a febrero del año anterior, debido a menores volúmenes exportados y precios de exportación de los derivados de petróleo crudo; asimismo, en el periodo enero-febrero de 2015 acumularon una disminución de 73,4 por ciento interanual.
- Las exportaciones de productos no tradicionales registraron una disminución de 75,6 por ciento interanual, explicada por las menores exportaciones de maderas (madera aserrada), con lo cual, en el periodo enero-febrero de 2015 acumularon una caída de 62,6 por ciento.
- En el primer bimestre, los principales mercados de destino de las exportaciones de Loreto fueron República Dominicana, Colombia y Hong Kong. El primero de ellos adquirió el 22,8 por ciento del valor de los productos; Colombia el 18,3 por ciento y Hong Kong el 13,2 por ciento.

IV. CRÉDITO Y DEPÓSITOS

1. Crédito

- El crédito en Loreto aumentó en 13,2 por ciento respecto a febrero del año anterior. En la banca múltiple, que canaliza el 72,9 por ciento del total, el crédito creció en 12,2 por ciento interanual; en tanto que, en las instituciones no bancarias, la expansión fue de 10,0 por ciento. Al finalizar el mes, el crédito registró un saldo de S/. 2 016 millones, de los cuales, el 85,8 por ciento se encuentra colocado en moneda nacional.



Cuadro N° 9
LORETO: SALDO DE CRÉDITOS, NOMINAL SBS

En millones de nuevos soles

	Estruct %	febrero	febrero	Var.% Nominal
	feb-15	2014	2015	12 Meses
Banco de la Nación	8,1	145	164	13,4
Agrobanco	1,9	13	38	185,5
Banca Múltiple	72,9	1 309	1 469	12,2
Instituciones No Bancarias	17,1	313	344	10,0
Financieras	4,5	72	91	27,2
Cajas Municipales	12,2	233	246	5,4
Cajas Rurales	0,0	0	0	-
Edpymes	0,4	8	7	-12,9
Arrendamiento Financiero	0,0	0	0	-
TOTAL	100,0	1 781	2 016	13,2
Empresas	61,3	1 088	1 235	13,6
Personas	38,7	693	780	12,6
Consumo	31,4	562	634	12,8
Hipotecario	7,3	131	147	11,7
MN	85,8	1 488	1 729	16,2
ME	14,2	292	286	-2,1
ME (Mill. US\$)		104	93	-11,3

Fuente: SBS y AFP

Elaboración: BCRP, Sucursal Iquitos. Departamento de Estudios Económicos.

- El ratio crédito total/depósitos totales pasó de 1,98 en febrero del año anterior a 1,91 en febrero de 2015, es decir, disminuyó en 0,07 puntos porcentuales. Este ratio al ser mayor que la unidad, indica que Loreto es un departamento demandante neto de crédito.
- Según tipo de crédito, destaca el crecimiento interanual del segmento empresas (13,6 por ciento), consumo 12,8 por ciento e hipotecario (11,7 por ciento).

Gráfico N° 6
LORETO: EVOLUCIÓN DEL CRÉDITO
(Var. % respecto a similar mes del año anterior)

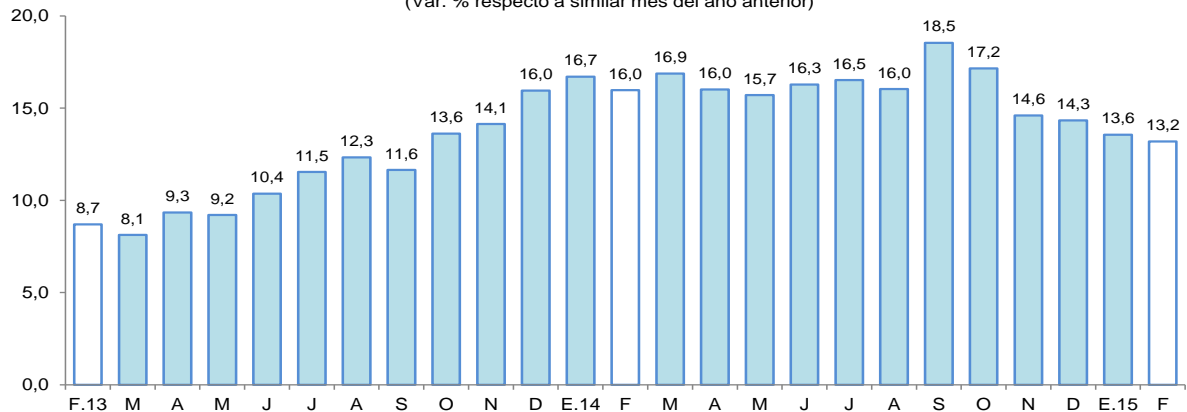

Fuente: SBS y AFP.

- Por tipo de moneda, el crédito aumentó en 16,2 por ciento en moneda nacional; mientras en moneda extranjera disminuyó en 2,1 por ciento; con ello, la participación relativa del crédito en moneda nacional aumentó en 2,2 puntos porcentuales, en deterioro de la participación del crédito en moneda extranjera, lo que estaría en línea con la preferencia de las familias y empresas por el crédito en moneda nacional.

Gráfico N° 7
LORETO: EVOLUCIÓN DEL CRÉDITO POR TIPO DE MONEDA
 (Var. % respecto a similar mes del año anterior)

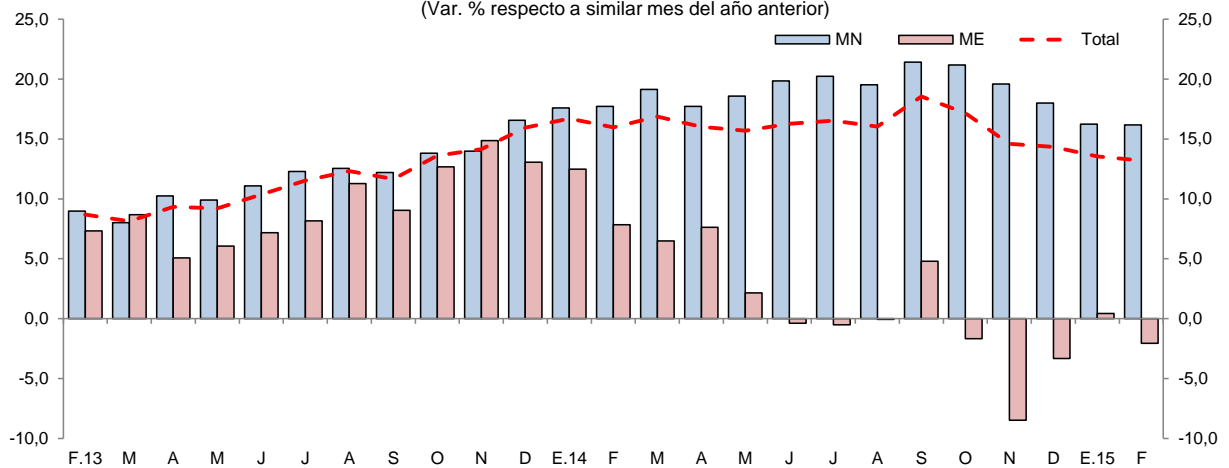

Fuente: SBS y AFP.

- La mayor participación relativa en el total de los créditos, la tiene el Banco Continental (28,2 por ciento), Banco de Crédito (17,4 por ciento), Banco Scotiabank (12,5 por ciento), Banco Interbank (10,4 por ciento) y C.M.A.C's Maynas (8,4 por ciento), los cuales en conjunto intermediaron el 76,9 por ciento del total.
- La tasa de morosidad estimada para febrero fue de 5,1 por ciento, es decir, 0,2 puntos porcentuales menos respecto a similar mes del año anterior. La morosidad en las cajas municipales (7,7 por ciento) subió en 0,3 puntos porcentuales frente a febrero de 2014; y en la banca múltiple (5,2 por ciento) disminuyó en 0,2 puntos porcentuales.

Gráfico N° 8
LORETO: TASA DE MOROSIDAD ^{1/}
 (Porcentaje)

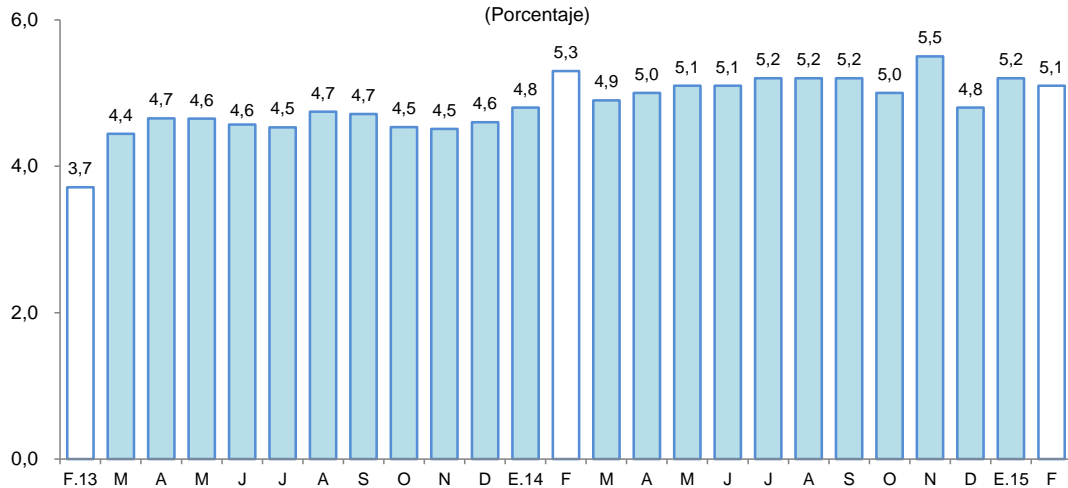

^{1/} preliminar, calculado en base a: (créditos vencidos + créditos en cobranza judicial) / colocaciones brutas.
 Fuente: SBS y AFP.

2. Depósitos

- Los depósitos en Loreto (S/. 1 054 millones) aumentaron en 17,2 por ciento interanual en febrero, debido a la mayor captación de depósitos de ahorro (21,1 por ciento), a la vista (20,1 por ciento), y a plazo (10,0 por ciento). Por tipo de moneda, la expansión se registró en los depósitos en soles (14,5 por ciento), y en moneda extranjera (27,6 por ciento).

Cuadro N° 10
LORETO: SALDO DE DEPÓSITOS, NOMINAL SBS

	Estructura % feb-15	En millones de nuevos soles		Var.% Nominal 12 Meses
		febrero 2014	febrero 2015	
Banco de la Nación	14,6	149	154	3,3
Banca Múltiple	67,9	566	716	26,4
Instituciones No Bancarias	17,5	184	184	0,3
Financieras	0,2	2	2	24,4
Cajas Municipales	17,3	182	182	0,1
Cajas Rurales	0,0	0	0	-
TOTAL	100,0	899	1 054	17,2
Vista	34,5	303	364	20,1
Ahorro	35,9	312	378	21,1
A plazo	29,6	284	312	10,0
MN	77,4	713	816	14,5
ME	22,6	186	238	27,6
ME (Mill. US\$)		67	77	15,5

Fuente: SBS y AFP

Elaboración: BCRP, Sucursal Iquitos. Departamento de Estudios Económicos.

Gráfico N° 9

LORETO: EVOLUCIÓN DE LOS DEPÓSITOS
(Var. % respecto a similar mes del año anterior)

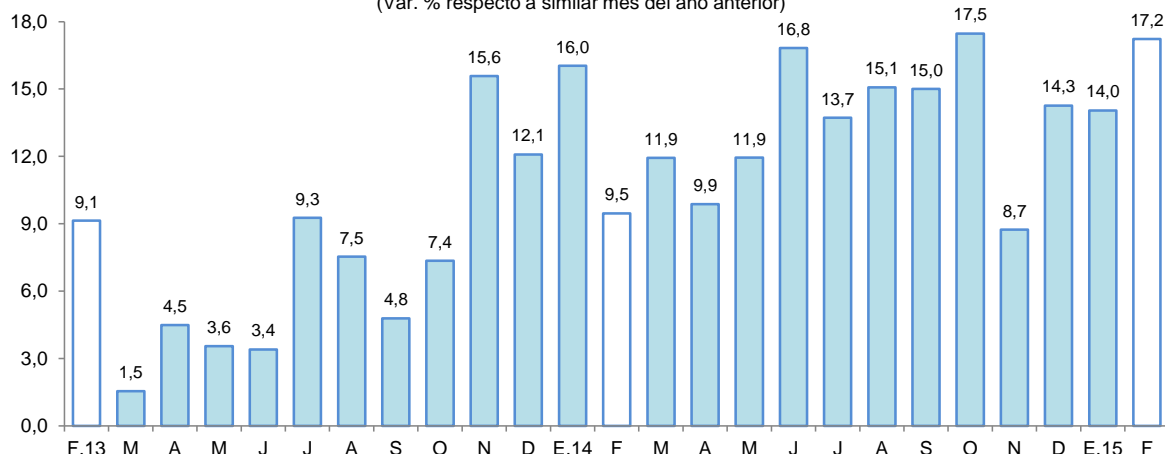

Fuente: SBS y AFP.

- Las captaciones de la banca múltiple aumentaron en 26,4 por ciento; y de las instituciones no bancarias crecieron en 0,3 por ciento, debido a los mayores saldos de la CMAC Maynas y Financiera CrediScotia. La banca múltiple alcanzó una participación relativa de 67,9 por ciento en la liquidez total; las instituciones no bancarias el 17,5 por ciento y; el Banco de la Nación el 14,6 por ciento restante.
- La mayor participación en el total de los depósitos la tienen el Banco Continental (26,3 por ciento), Banco de Crédito (23,2 por ciento), C.M.A.C. Maynas (15,7 por ciento) y el Banco de la Nación (14,6 por ciento), los cuales en conjunto captan el 79,8 por ciento del total.
- La dolarización de la liquidez fue de 22,6 por ciento, es decir, mayor en 1,8 puntos porcentuales a la tasa registrada en febrero 2014. El incremento de la liquidez en soles fue impulsado por el crecimiento de los depósitos a la vista, de ahorro y a plazo; y el de depósitos en moneda extranjera, se asoció al dinamismo en los tres tipos de depósitos.



Gráfico N° 10
LORETO: EVOLUCIÓN DE LOS DEPÓSITOS POR TIPO DE MONEDA
 (Var. % respecto a similar mes del año anterior)

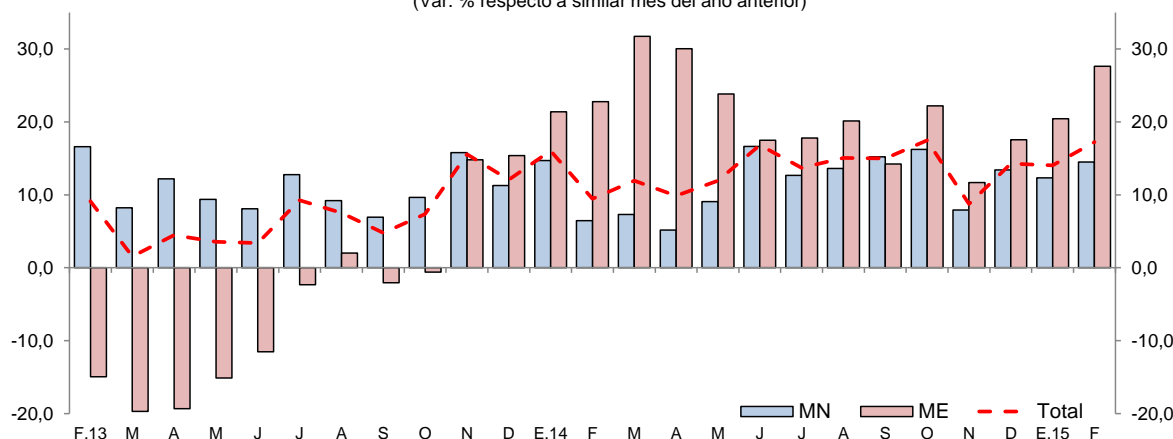

Fuente: SBS

V. GASTO PÚBLICO NO FINANCIERO

1. Gasto corriente no financiero

- El gasto corriente no financiero se incrementó en 3,0 por ciento interanual en febrero, impulsado por la expansión de los gastos del gobierno nacional (44,0 por ciento) y gobiernos locales (5,2 por ciento); en cambio, disminuyeron los gastos del gobierno regional (-21,5 por ciento). El caso del gobierno nacional se explicó por el aumento generalizado en todas las cuentas genéricas de gastos; en los gobiernos locales influyeron los mayores niveles en otros gastos corrientes, remuneraciones y pensiones; y el caso del gobierno regional se vinculó a la disminución generalizada en todas las cuentas genéricas de gastos.
- En el periodo enero-febrero de 2015, el gasto corriente no financiero registró una disminución de 12,0 por ciento interanual, debido a la disminución de los gastos del gobierno regional (-20,1 por ciento) y gobiernos locales (-17,5 por ciento).

Cuadro N° 11
GASTO CORRIENTE NO FINANCIERO^{1/}
 (Millones de nuevos soles)

	Febrero			Enero - Febrero		
	2014	2015	Var. % real	2014	2015	Var. % real
Gobierno Nacional	46,6	68,9	44,0	89,5	97,2	5,7
Gobierno Regional	79,6	64,2	-21,5	159,3	131,1	-20,1
Gobiernos Locales	25,5	27,3	5,2	51,4	43,4	-17,5
Total	151,6	160,5	3,0	300,2	271,6	-12,0

1/ Información actualizada al 31 de marzo de 2015.

Fuente: Ministerio de Economía y Finanzas.

Elaboración: BCRP, Sucursal Iquitos. Departamento de Estudios Económicos.

2. Inversión pública

- La inversión pública disminuyó en 53,5 por ciento interanual en febrero, explicada por la contracción en la ejecución de los gobiernos locales (-67,4 por ciento) y gobierno regional (-57,1 por ciento); en cambio, avanzó la ejecución del gobierno nacional (0,2 por ciento).

- En el periodo enero-febrero de 2015, la inversión pública registró una contracción de 17,5 por ciento interanual, explicada por el menor nivel de ejecución de los gobiernos locales y gobierno nacional; en cambio, se incrementó la inversión del gobierno regional.
- El nivel ejecutado en el periodo enero-febrero de 2015 representó el 10,2 por ciento del presupuesto institucional modificado (PIM); el gobierno regional avanzó el 27,1 por ciento; los gobiernos locales el 4,3 por ciento y el gobierno nacional el 2,7 por ciento.

Cuadro N° 12
INVERSIÓN PÚBLICA^{1/2/}
(Millones de nuevos soles)

	Febrero			Enero - Febrero		
	2014	2015	Var. % real	2014	2015	Var. % real
Gobierno Nacional	8,0	8,3	0,2	26,7	10,3	-62,7
Gobierno Regional	37,8	16,6	-57,1	47,5	68,0	39,5
Gobiernos Locales	20,8	7,0	-67,4	30,4	10,4	-66,8
Total	66,6	31,9	-53,5	104,5	88,6	-17,5

1/ Información actualizada al 31 de marzo de 2015.

2/ Comprende la adquisición de activos no financieros.

Fuente: Ministerio de Economía y Finanzas.

Elaboración: BCRP, Sucursal Iquitos. Departamento de Estudios Económicos.

Gráfico N° 11
INVERSIÓN PÚBLICA

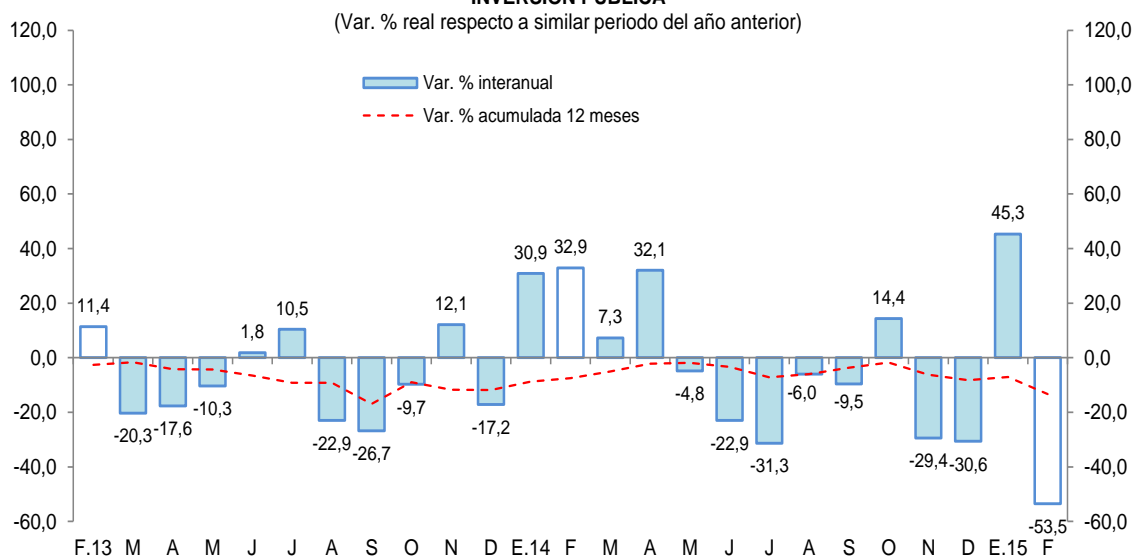

- El **gobierno nacional** gastó S/. 4,9 millones en acciones comunes de saneamiento rural.
- El **gobierno regional** desembolsó S/. 4,3 millones en el mejoramiento de infraestructura educativa de los colegios Ex CNI Ramón Castilla Marquezado y Victoria Abad; S/. 4,1 millones en la rehabilitación de la vía Caballo Cocha-Cushillo Cocha; y S/. 2,7 millones en el mejoramiento del servicio portuario del embarcadero turístico de Iquitos El Huequito.
- Los **gobiernos locales** no ejecutaron proyectos de envergadura.



VI. ANEXOS



BANCO CENTRAL DE RESERVA DEL PERÚ – SUCURSAL QUITOS

Anexo Nº 01

LORETO: PRODUCCIÓN AGROPECUARIA ^{1/}
(T.M.)

	2014												2015		
	Feb.	Mar.	Abr.	May.	Jun.	Jul.	Ago.	Set.	Oct.	Nov.	Dic.	Ene.-Dic.	Ene.	Feb.	
Total agrícola	121 445	106 532	91 616	89 857	87 090	94 109	110 048	131 844	131 143	155 562	168 319	1 414 716	130 911	123 990	Total agrícola
Arroz cáscara	4 773	3 276	1 415	498	312	2 864	6 573	14 703	22 862	12 333	13 683	91 584	6 364	3 480	Arroz cáscara
Frijol grano seco	0	0	0	0	0	502	1 133	1 620	459	288	12	4 014	79	0	Frijol grano seco
Frijol caupí	0	0	0	0	0	0	127	1 500	985	882	33	3 527	306	0	Frijol caupí
Plátano	24 764	23 422	22 613	23 570	22 817	22 261	22 788	23 259	14 714	24 560	39 846	288 627	20 021	27 917	Plátano
Yuca	28 991	26 808	26 170	24 029	24 454	28 819	30 418	31 265	36 412	44 069	40 868	371 559	36 732	37 130	Yuca
Maíz choclo	1 333	927	736	488	78	460	1 074	1 872	1 664	1 093	1 618	13 899	1 756	1 032	Maíz choclo
Limón	979	1 035	1 073	1 052	918	841	826	811	33	523	583	9 743	938	1 046	Limón
Naranja	284	265	218	222	216	210	216	248	8	381	353	2 904	342	304	Naranja
Papaya	1 189	1 214	1 093	1 100	1 088	1 127	1 230	1 286	191	2 310	2 454	15 383	1 435	1 060	Papaya
Tomate	24	21	18	13	10	36	201	298	151	260	105	1 172	81	39	Tomate
Piña	1 246	827	440	338	327	382	1 052	1 861	63	2 690	3 468	14 916	1 834	1 225	Piña
Cacao	30	27	29	3	2	10	28	45	1	87	78	367	66	36	Cacao
Caña de azúcar	15 552	14 006	11 827	12 339	12 641	13 351	13 328	13 405	13 964	15 914	14 580	166 369	16 074	14 097	Caña de azúcar
Maíz amarillo duro	6 134	3 133	1 800	664	343	2 526	6 902	10 840	13 736	17 541	18 984	93 966	12 534	5 205	Maíz amarillo duro
Palma aceitera	13 201	9 061	5 544	10 334	11 705	8 588	9 011	9 233	9 187	9 341	9 720	115 977	9 810	8 332	Palma aceitera
Camu camu	1 945	2 278	917	76	0	0	0	352	912	3 178	2 936	14 121	3 535	2 244	Camu camu
Otros agrícolas															Otros agrícolas
Cocona	393	366	314	299	301	324	320	298	267	472	513	4 261	487	449	Cocona
Pepino	93	66	56	62	31	100	259	530	351	1 361	171	3 182	248	107	Pepino
Pijuayo Palmito	92	63	55	79	89	99	114	123	123	63	64	1 050	386	94	Pijuayo Palmito
Sacha inchi	24	20	19	25	23	20	24	24	24	25	9	262	9	44	Sacha inchi
Sandía	0	0	0	0	0	0	1 529	3 349	1 014	1 714	40	7 646	338	0	Sandía
Toronja	289	286	298	283	294	276	205	152	150	420	523	3 467	446	337	Toronja
Zapallo	53	68	45	45	26	39	230	628	184	579	80	2 057	277	39	Zapallo
Resto agrícola	20 056	19 363	16 936	14 338	11 415	11 274	12 460	14 142	13 688	15 478	17 598	184 663	16 813	19 773	Resto agrícola
TOTAL PECUARIO ^{2/}	2 746	2 851	2 363	2 657	2 706	2 634	2 983	3 075	3 078	2 898	2 763	33 609	3 030	2 433	TOTAL PECUARIO ^{2/}
Carne de ave	1 833	1 938	1 442	1 695	1 763	1 660	1 946	2 069	2 097	1 912	1 786	22 146	2 067	1 505	Carne de ave
Carne de porcino	188	184	207	188	193	204	218	199	196	200	209	2 370	214	167	Carne de porcino
Carne de vacuno	134	119	101	132	134	134	143	122	127	140	122	1 524	132	111	Carne de vacuno
Carne de ovino	2	2	2	3	3	3	1	3	2	2	3	28	2	2	Carne de ovino
Carne de búfalo	15	13	6	14	14	12	14	14	15	13	13	160	17	7	Carne de búfalo
Leche	187	215	220	203	183	198	210	217	196	197	188	2 404	197	192	Leche
Huevos	270	271	276	306	298	301	321	336	329	311	323	3 573	277	349	Huevos
Resto pecuario	117	109	109	116	118	122	130	115	116	123	119	1 404	124	100	Resto pecuario

1/ Cifras preliminares.

2/ Peso neto.

Fuente: Dirección Regional del MINAGRI de Loreto.

Elaboración: BCRP Sucursal Iquitos. Departamento de Estudios Económicos.



Anexo Nº 02

LORETO: PRODUCCIÓN PESQUERA
(T.M.)

	2014												2015		
	Feb.	Mar.	Abr.	May.	Jun.	Jul.	Ago.	Sep.	Oct.	Nov.	Dic.	Ene.-Dic.	Ene.	Feb.	
Desembarque total ^{1/}	441	413	643	572	441	731	942	1 000	797	568	368	7 459	401	366	Desembarque total ^{1/}
Fresco	385	361	600	495	398	677	884	827	661	471	291	6 521	332	327	Fresco
Salpreso	29	29	23	26	22	37	26	26	28	29	21	330	31	20	Salpreso
Seco-salado	27	23	20	51	21	17	32	147	108	68	56	608	38	19	Seco-salado
Desembarque total ^{2/}	441	413	643	572	441	731	942	1 000	797	568	368	7 459	401	366	Desembarque total ^{2/}
Boquichico	84	82	146	224	118	259	428	521	305	150	92	2 517	85	45	Boquichico
Carachama	9	5	2	7	5	8	3	10	15	11	12	95	10	12	Carachama
Corvina	3	1	3	3	11	16	18	16	9	8	2	96	2	2	Corvina
Chambira	10	3	8	6	7	11	9	8	5	4	1	78	0	4	Chambira
Fasaco	31	24	32	22	19	19	12	17	16	20	17	254	20	19	Fasaco
Gamitana	1	1	1	2	1	1	2	1	1	1	0	14	3	1	Gamitana
Lisa	8	10	31	20	19	53	84	64	30	25	5	362	3	9	Lisa
Llambina	78	80	76	36	7	22	5	18	66	84	91	642	117	92	Llambina
Maparate	21	15	24	5	8	14	7	15	21	21	17	199	6	9	Maparate
Palometa	20	11	42	43	52	81	115	109	139	40	3	687	3	20	Palometa
Paco	3	1	3	7	22	23	21	17	4	3	1	106	2	3	Paco
Paiche	0	3	15	10	7	8	11	2	1	0	0	57	2	0	Paiche
Ractacara	36	46	49	21	5	11	4	10	49	54	31	364	56	43	Ractacara
Sabalo	4	2	12	33	15	9	17	20	4	3	2	124	3	3	Sabalo
Sardina	13	12	28	17	15	33	34	47	32	27	11	284	8	6	Sardina
Tucunaré	1	2	1	2	1	4	5	6	5	5	2	38	1	2	Tucunaré
Yaraqui	1	5	10	9	1	2	1	0	1	2	0	48	0	1	Yaraqui
Yulilla	9	6	19	6	7	8	8	4	3	10	8	97	6	12	Yulilla
Doncella	10	6	13	13	22	29	40	22	18	16	6	214	5	6	Doncella
Dorado	0	0	1	0	2	1	2	0	0	0	0	6	4	0	Dorado
Zúngaro	18	18	23	13	23	45	43	42	19	17	18	304	16	12	Zúngaro
Otras	81	80	104	73	74	74	73	51	54	67	49	873	49	65	Otras
Peces ornamentales ^{3/}	325	318	404	655	434	463	496	492	419	682	704	5 949	449	511	Peces ornamentales ^{3/}
Mercado interno	4	15	26	14	4	15	50	24	7	62	63	323	71	20	Mercado interno
Mercado externo	321	303	378	641	430	448	446	468	412	620	641	5 626	378	491	Mercado externo
Stock reman. y/o mort.	0	0	0	0	0	0	0	0	0	0	0	0	0	0	Stock reman. y/o mort.

1/ Por estado de conservación.

2/ Por tipo de especie.

3/ Miles de unidades.

Fuente: Dirección Regional de la Producción de Loreto.

Elaboración: BCRP Sucursal Iquitos. Departamento de Estudios Económicos.

Anexo Nº 03

LORETO: PRODUCCIÓN DE MADERA ROLLIZA ^{1/}
(Metros cúbicos)

Especies de madera	2014												2015		Especies de madera
	Feb.	Mar.	Abr.	May.	Jun.	Jul.	Ago.	Set.	Oct.	Nov.	Dic.	Ene.-Dic.	Ene.	Feb.	
Ana caspi	66	150	153	5	0	460	100	0	250	45	136	1 513	n.d.	n.d.	Ana caspi
Andiroba	183	222	272	313	522	475	0	52	177	310	197	2 723	n.d.	n.d.	Andiroba
Azúcar huayo	0	0	0	0	0	81	0	0	14	23	0	118	n.d.	n.d.	Azúcar huayo
Caoba	0	0	0	0	0	0	0	0	0	0	0	0	n.d.	n.d.	Caoba
Capinuri	9 488	12 966	8 625	11 383	5 553	5 638	10 008	7 824	5 913	9 361	13 756	112 885	n.d.	n.d.	Capinuri
Capirona	8 612	10 101	10 868	7 324	7 098	2 931	5 638	7 771	12 078	11 703	13 137	108 105	n.d.	n.d.	Capirona
Catahua	1 739	1 685	1 823	3 569	2 222	150	1 073	546	1 320	3 796	4 079	23 869	n.d.	n.d.	Catahua
Cedro	731	1 781	1 936	1 339	3 026	2 487	438	419	674	1 006	1 552	16 312	n.d.	n.d.	Cedro
Chingonga	0	0	0	0	0	0	0	0	0	0	0	0	n.d.	n.d.	Chingonga
Copaiba	2 240	913	2 444	1 457	2 467	2 590	2 515	6 220	3 916	2 672	2 887	33 455	n.d.	n.d.	Copaiba
Cumala	10 516	13 464	24 364	17 528	15 636	20 728	5 476	8 844	7 003	7 146	9 356	150 746	n.d.	n.d.	Cumala
Estoraque	58	136	1 828	166	936	270	627	1 317	153	421	1 158	7 338	n.d.	n.d.	Estoraque
Huayruro	1 308	639	899	380	526	1 412	400	1 268	3 175	1 446	1 184	14 445	n.d.	n.d.	Huayruro
Lagarto caspi	94	113	168	41	90	0	32	0	300	238	536	1 691	n.d.	n.d.	Lagarto caspi
Loro micuna	0	0	0	0	359	0	0	0	0	0	0	359	n.d.	n.d.	Loro micuna
Lupuna	5 511	7 886	17 931	15 549	6 031	12 843	3 948	1 985	6 835	4 473	6 984	96 890	n.d.	n.d.	Lupuna
Mari mari	0	10	296	0	0	15	59	3	28	0	60	494	n.d.	n.d.	Mari mari
Marupa	453	1 072	2 179	2 368	2 258	2 329	122	478	448	754	928	14 696	n.d.	n.d.	Marupa
Moena	825	712	1 300	1 268	872	2 565	118	786	381	269	492	10 213	n.d.	n.d.	Moena
Pali sangre	41	0	0	13	0	72	0	0	25	3	38	192	n.d.	n.d.	Pali sangre
Papelillo	243	178	276	82	342	353	184	261	326	627	211	3 455	n.d.	n.d.	Papelillo
Pashaco	192	113	766	532	433	137	70	504	778	415	223	4 277	n.d.	n.d.	Pashaco
Quinilla	603	828	161	210	50	1 260	251	1 064	1 544	1 950	1 678	10 510	n.d.	n.d.	Quinilla
Tornillo	5 133	8 533	8 131	6 342	9 842	10 462	2 235	4 053	5 353	4 989	7 970	78 983	n.d.	n.d.	Tornillo
Violeta	0	0	0	0	100	58	0	0	100	0	66	324	n.d.	n.d.	Violeta
Otros	19 980	7 507	12 724	11 885	8 108	11 203	5 234	9 630	20 361	14 864	19 164	151 530	n.d.	n.d.	Otros
TOTAL	68 017	69 007	97 144	81 754	66 472	78 518	38 528	53 025	71 152	66 509	85 792	845 124	n.d.	n.d.	TOTAL

1/ Cifras preliminares.

Fuente: Oficina de Información Forestal y de Fauna Silvestre - PRMRFFS - GOREL.

Elaboración: BCRP Sucursal Iquitos. Departamento de Estudios Económicos.



Anexo Nº 04

LORETO: PRODUCCIÓN DE MADERA ASERRADA ^{1/}
(Metros cúbicos)

	2014												2015			
	Feb.	Mar.	Abr.	May.	Jun.	Jul.	Ago.	Set.	Oct.	Nov.	Dic.	Ene.-Dic.	Ene.	Feb.		
Especies de madera																Especies de madera
Almendra	2	5	0	0	0	0	0	0	0	2	22	31	n.d.	n.d.	Almendra	
Andiroba	119	213	66	181	71	43	335	109	175	43	293	1 665	n.d.	n.d.	Andiroba	
Caoba	0	0	0	0	0	0	0	0	0	0	0	0	n.d.	n.d.	Caoba	
Capirona	1 563	627	1 489	1 783	1 173	2 143	1 064	2 072	2 083	946	2 054	17 559	n.d.	n.d.	Capirona	
Catahua	0	0	0	30	33	134	138	83	121	0	64	603	n.d.	n.d.	Catahua	
Cedro	160	890	518	1 659	744	1 279	673	960	675	493	370	8 708	n.d.	n.d.	Cedro	
Chingonga	0	0	0	0	0	0	0	0	0	0	0	0	n.d.	n.d.	Chingonga	
Copaiba	170	146	204	218	491	480	344	155	925	198	636	4 249	n.d.	n.d.	Copaiba	
Cumala	3 906	2 657	3 555	8 462	6 250	10 594	6 995	7 885	3 833	4 475	4 569	66 018	n.d.	n.d.	Cumala	
Estoraque	124	21	20	36	5	0	86	21	30	118	171	680	n.d.	n.d.	Estoraque	
Huayruro	140	159	252	268	242	612	193	378	681	389	364	3 935	n.d.	n.d.	Huayruro	
Lagarto caspi	0	9	15	0	21	23	0	47	0	10	160	285	n.d.	n.d.	Lagarto caspi	
Lupuna	809	942	775	1 565	1 464	1 866	1 193	490	2 010	803	1 720	14 451	n.d.	n.d.	Lupuna	
Mari mari	170	46	0	4	16	0	41	3	0	6	20	398	n.d.	n.d.	Mari mari	
Marupa	431	343	148	299	939	571	624	918	455	282	791	6 043	n.d.	n.d.	Marupa	
Moena	366	631	172	116	514	392	193	245	101	138	51	3 187	n.d.	n.d.	Moena	
Pashaco	25	2	129	138	1	206	84	223	176	151	235	1 381	n.d.	n.d.	Pashaco	
Tornillo	3 270	3 501	2 215	4 625	3 375	3 663	4 063	4 491	4 151	3 501	3 613	43 062	n.d.	n.d.	Tornillo	
Violeta	7	0	0	3	0	3	19	21	56	0	0	157	n.d.	n.d.	Violeta	
Otros	13 807	7 198	7 246	8 923	7 455	6 293	5 053	5 301	8 386	8 906	10 900	97 747	n.d.	n.d.	Otros	
TOTAL	25 069	17 390	16 804	28 310	22 794	28 305	21 098	23 401	23 858	20 461	26 033	270 157	n.d.	n.d.	TOTAL	

1/ Cifras Preliminares.

Fuente: Oficina de Información Forestal y de Fauna Silvestre - PRMRFFS - GOREL.

Elaboración: BCRP Sucursal Iquitos. Departamento de Estudios Económicos.

Anexo Nº 05

LORETO: PRODUCCIÓN DE PETRÓLEO CRUDO
(Miles de barriles)

	2014												2015		
	Feb.	Mar.	Abr.	May.	Jun.	Jul.	Ago.	Set.	Oct.	Nov.	Dic.	Ene.-Dic.	Ene.	Feb.	
Lotes															Lotes
*Lote 1-AB	407	435	337	418	414	433	384	400	379	328	359	4 735	348	226	*Lote 1-AB
*Lote 8	274	332	297	300	281	257	326	286	286	283	253	3 490	261	176	*Lote 8
*Lote 31-B	5	5	6	6	5	7	5	5	6	8	8	72	5	4	*Lote 31-B
*Lote 31-E	2	2	3	3	2	3	2	2	3	1	3	29	2	2	*Lote 31-E
*Lote 102	0	0	0	0	0	0	0	0	0	0	0	0	0	0	*Lote 102
*Lote 95	0	0	0	0	0	0	0	0	0	0	0	0	0	0	*Lote 95
*Lote 67	95	142	154	164	172	176	189	161	183	192	175	1 846	140	81	*Lote 67
TOTAL	783	916	797	891	874	876	906	854	857	812	798	10 172	756	489	TOTAL

Fuente: Perú-Petro S.A.

Elaboración: BCRP Sucursal Iquitos. Departamento de Estudios Económicos.

Anexo Nº 06

LORETO: PRODUCCIÓN MANUFACTURERA ^{1/}
(índice de volumen físico: año 2007 = 100)

C I I U	2014													2015		C I I U
	Feb.	Mar.	Abr.	May.	Jun.	Jul.	Ago.	Set.	Oct.	Nov.	Dic.	Ene.-Dic.	Ene.	Feb.		
MANUFACTURA PRIMARIA	102,4	93,8	109,7	100,1	96,1	93,2	42,2	105,7	96,9	108,2	79,8	94,3	121,0	105,4	MANUFACTURA PRIMARIA	
1511 -Productos cárnicos	45,2	45,0	43,5	29,3	43,7	44,6	45,1	43,2	43,3	41,9	46,1	43,0	42,5	42,4	1511 -Productos cárnicos	
2320 -Refinación de petróleo	102,4	93,8	109,7	100,1	96,1	93,2	42,2	105,8	96,9	108,2	79,8	94,3	121,0	105,4	2320 -Refinación de petróleo	
MANUFACTURA NO PRIMARIA	91,1	73,5	74,4	103,7	87,4	99,8	79,4	91,3	105,2	85,5	87,5	88,0	78,4	90,9	MANUFACTURA NO PRIMARIA	
1513 -Conservas de palmito	50,9	54,1	43,4	49,7	39,1	16,6	23,0	27,1	27,6	43,7	52,5	38,6	38,9	55,1	1513 -Conservas de palmito	
1520 -Productos lácteos	127,5	124,2	117,0	135,0	103,1	111,5	116,5	115,4	101,0	74,0	83,8	111,2	100,1	118,2	1520 -Productos lácteos	
1531 -Pilado de arroz	0,0	0,0	0,0	0,0	0,0	0,0	0,0	0,0	0,0	0,0	0,0	0,0	0,0	0,0	1531 -Pilado de arroz	
1533 -Alimentos para animales	33,2	45,3	69,5	84,2	83,0	96,3	79,5	63,4	62,1	102,4	136,0	74,0	35,4	47,4	1533 -Alimentos para animales	
1541 -Productos de panadería	29,8	34,3	31,9	43,7	38,6	44,1	42,4	42,5	48,5	41,3	65,7	42,1	44,5	40,0	1541 -Productos de panadería	
1553 -Bebidas malteadas	8,3	17,0	14,3	16,6	16,5	16,2	14,4	20,9	15,2	13,7	16,8	15,6	10,7	8,9	1553 -Bebidas malteadas	
1554 -Bebidas gaseosas	84,4	79,5	75,0	96,8	73,0	82,3	85,0	94,6	114,2	88,7	89,6	88,3	99,0	75,3	1554 -Bebidas gaseosas	
2010 -Madera aserrada	111,1	77,1	74,5	125,4	101,0	125,4	93,5	103,7	109,2	89,5	75,0	96,6	65,8	100,3	2010 -Madera aserrada	
2021 -Triplay y láminas	91,0	95,1	92,1	98,1	94,3	92,0	49,2	53,0	103,8	83,0	103,7	87,4	101,7	96,8	2021 -Triplay y láminas	
2212 -Periódicos	156,5	173,3	167,7	173,3	167,7	173,3	173,3	167,7	173,3	167,7	173,3	171,6	173,3	156,5	2212 -Periódicos	
2221 -Impresión	116,0	90,5	74,3	93,4	49,3	196,0	89,3	63,5	48,5	72,7	55,6	85,3	100,1	41,9	2221 -Impresión	
2411 -Oxígeno industrial	49,5	49,5	49,5	49,5	49,5	49,5	49,5	49,5	49,5	49,5	49,5	49,5	49,5	49,5	2411 -Oxígeno industrial	
2693 -Ladrillos	0,0	0,0	0,0	0,0	0,0	0,0	0,0	0,0	0,0	0,0	0,0	0,0	0,0	0,0	2693 -Ladrillos	
2899 -Acc. lanchas y mallas metálicas	0,7	0,2	5,0	4,8	6,0	0,2	1,3	1,2	0,1	0,5	11,6	2,7	5,0	2,5	2899 -Acc. lanchas y mallas metálicas	
2911 -Motores para pozos	23,7	6,6	14,1	0,0	25,7	103,1	101,2	68,7	14,1	21,7	0,0	32,4	19,6	5,5	2911 -Motores para pozos	
2912 -Bombas para pozos	10,1	2,6	39,1	22,5	38,1	7,0	7,7	62,8	58,9	6,1	0,2	26,6	19,5	20,7	2912 -Bombas para pozos	
3591 -Motocicletas y motokar	76,4	60,8	78,8	93,9	84,1	86,7	93,0	122,5	127,6	105,0	131,4	95,0	99,6	104,0	3591 -Motocicletas y motokar	
TOTAL	97,5	85,0	94,4	101,6	92,3	96,1	58,3	99,5	100,5	98,4	83,2	91,6	102,6	99,1	TOTAL	

1/ Cifras preliminares.

Fuente: Dirección Regional de la Producción de Loreto - Encuesta BCRP a empresas industriales.

Elaboración: BCRP Sucursal Iquitos. Departamento de Estudios Económicos.

Anexo Nº 07

LORETO: PRODUCCIÓN MANUFACTURERA ^{1/}
(Variación porcentual)

C I I U	2014/2013												2015/2014		C I I U
	Feb.	Mar.	Abr.	May.	Jun.	Jul.	Ago.	Set.	Oct.	Nov.	Dic.	Ene.-Dic.	Ene.	Feb.	
MANUFACTURA PRIMARIA	69,2	-8,6	11,0	1,4	9,1	0,8	-52,4	10,6	6,1	4,9	-20,1	0,6	16,5	3,0	MANUFACTURA PRIMARIA
1511 -Productos cárnicos	-4,4	-4,5	-5,8	-38,1	-6,6	-4,7	15,3	3,4	-2,0	-13,6	-5,2	-6,9	-6,2	-6,2	1511 -Productos cárnicos
2320 -Refinación de petróleo	69,3	-8,6	11,0	1,4	9,1	0,8	-52,4	10,6	6,1	4,9	-20,1	0,6	16,5	3,0	2320 -Refinación de petróleo
MANUFACTURA NO PRIMARIA	10,3	-8,7	-14,0	8,3	-1,5	6,3	-15,8	-11,8	16,8	2,4	14,3	0,7	1,6	-0,2	MANUFACTURA NO PRIMARIA
1513 -Conservas de palmito	15,7	14,1	-28,6	27,1	-35,6	-61,1	-62,5	-48,1	-27,2	49,8	14,6	-15,5	10,5	8,2	1513 -Conservas de palmito
1520 -Productos lácteos	23,0	17,8	7,5	15,0	0,5	-4,2	-7,8	-30,4	-26,4	-37,9	-33,1	-6,8	-19,8	-7,3	1520 -Productos lácteos
1531 -Pilado de arroz	-	-	-	-	-	-	-	-	-	-	-	-100,0	-	-	1531 -Pilado de arroz
1533 -Alimentos para animales	-4,9	32,1	86,8	14,2	8,4	-5,8	-13,4	-4,0	-24,5	23,8	60,0	9,1	6,3	42,7	1533 -Alimentos para animales
1541 -Productos de panadería	-44,1	-13,6	6,3	36,1	17,3	22,5	22,5	27,3	43,1	12,7	16,3	10,2	3,7	34,2	1541 -Productos de panadería
1553 -Bebidas malteadas	-56,5	50,4	-7,1	-48,3	24,1	23,7	0,0	22,2	-25,0	-40,9	38,0	-11,3	-36,3	7,6	1553 -Bebidas malteadas
1554 -Bebidas gaseosas	9,8	5,4	-0,1	-6,6	-18,6	-0,4	-6,1	13,9	33,1	-1,9	10,9	4,4	2,8	-10,8	1554 -Bebidas gaseosas
2010 -Madera aserrada	24,1	-15,7	-19,8	10,9	2,2	11,5	-9,5	-20,2	12,8	19,1	4,1	2,3	-10,7	-9,7	2010 -Madera aserrada
2021 -Triplay y láminas	-8,4	-1,0	-12,5	-9,1	5,0	-14,3	-54,6	-45,7	14,2	-10,7	-3,1	-12,8	9,2	6,4	2021 -Triplay y láminas
2212 -Periódicos	-10,0	-10,0	-10,0	-10,0	-10,0	-10,0	-10,0	-10,0	-10,0	-10,0	-10,0	-9,1	-10,0	0,0	2212 -Periódicos
2221 -Impresión	81,8	135,7	-34,1	58,8	-44,4	95,6	-44,3	-34,4	-86,3	18,8	-25,6	-19,2	35,3	-63,9	2221 -Impresión
2411 -Oxígeno industrial	0,0	0,0	0,0	0,0	0,0	0,0	0,0	-0,1	-0,1	-0,1	-0,1	0,0	0,0	0,0	2411 -Oxígeno industrial
2693 -Ladrillos	-	-	-	-	-	-	-	-	-	-	-	-	-	-	2693 -Ladrillos
2899 -Acc. lanchas y mallas metálicas	-72,0	-98,0	108,3	71,4	5 900,0	-97,4	-7,1	-	-60,1	-96,1	329,1	-31,2	455,6	260,7	2899 -Acc. lanchas y mallas metálicas
2911 -Motores para pozos	15,6	-	151,8	-100,0	147,1	1 256,6	1 165,0	477,4	131,4	-68,3	-100,0	108,2	96,0	-77,0	2911 -Motores para pozos
2912 -Bombas para pozos	-87,1	-57,4	39,6	-38,4	222,9	-76,8	-4,9	106,6	225,5	-80,3	-99,6	-4,1	-69,4	105,2	2912 -Bombas para pozos
3591 - Motocicletas y motokar	2,0	-10,5	-9,4	50,7	-7,7	19,3	1,9	34,9	23,2	-9,2	72,7	9,7	25,3	36,2	3591 - Motocicletas y motokar
TOTAL	39,2	-8,6	1,0	4,3	4,5	3,2	-36,0	0,5	10,7	4,0	-7,3	0,6	11,1	1,6	TOTAL

1/ Cifras preliminares.

Fuente: Dirección Regional de la Producción de Loreto - Encuesta BCRP a empresas industriales.

Elaboración: BCRP Sucursal Iquitos. Departamento de Estudios Económicos.



Anexo Nº 08

**EMPLEO FORMAL URBANO EN EMPRESAS DE 10 Y MÁS TRABAJADORES
EN LA CIUDAD DE IQUITOS POR SECTORES ECONÓMICOS
(Variación porcentual con respecto al mismo mes del año anterior)**

Año	Mes	Primario ^{1/}	Industria	Comercio	Transporte	Servicios ^{2/}	Total
2014	FEB.	-7,0	-4,7	6,4	2,9	3,5	0,4
	MAR.	-5,0	-5,2	6,8	2,9	1,4	0,3
	ABR.	-4,1	-7,8	4,7	-0,5	4,8	0,1
	MAY.	-5,3	-4,3	5,8	-1,9	3,2	0,2
	JUN.	-1,8	-7,6	8,5	-4,2	2,0	0,0
	JUL.	-1,5	-9,1	6,8	-3,9	2,4	-0,3
	AGO.	0,5	-13,8	7,7	-5,5	3,3	-0,7
	SET.	-1,7	-14,1	4,6	-4,3	1,7	-2,1
	OCT.	-1,2	-13,4	4,7	-5,8	2,4	-1,9
	NOV.	-1,8	-13,4	5,0	-5,4	-0,1	-2,5
	DIC.	-0,1	-11,9	4,5	-5,4	1,4	-1,5
2015	ENE.	-0,9	-7,9	6,8	-4,0	0,7	-0,5
	FEB. ^{3/}	2,4	-7,0	4,9	-4,2	0,2	-0,3

Nota: La información corresponde al primer día de cada mes.

1/ Conformada por las subramas agricultura, pesca y minería.

2/ Conformada por las subramas servicios prestados a empresas, restaurantes y hoteles, establecimientos financieros, enseñanza, servicios sociales y comunales; y electricidad, gas y agua.

3/ Cifras preliminares.

Fuente: MTPE – Encuesta Nacional de Variación Mensual del Empleo (ENVME).

Elaboración: BCRP Sucursal Iquitos. Departamento de Estudios Económicos.

Anexo Nº 09

LORETO: EXPORTACIONES FOB POR GRUPO DE PRODUCTO ^{1/}
(Millones US\$)

	2014												2015		
	Feb.	Mar.	Abr.	May.	Jun.	Jul.	Ago.	Set.	Oct.	Nov.	Dic.	Ene.-Dic.	Ene.	Feb.	
PRODUCTOS TRADICIONALES	1,3	0,6	6,4	2,1	5,9	5,8	0,6	25,9	0,3	0,7	22,5	72,8	0,3	0,2	PRODUCTOS TRADICIONALES
Combustibles	1,3	0,6	0,6	2,1	0,6	0,7	0,6	0,6	0,3	0,7	0,4	8,9	0,3	0,2	Combustibles
Petróleo crudo	0,0	0,0	5,8	0,0	5,4	5,2	0,0	25,4	0,0	0,0	22,2	63,9	0,0	0,0	Petróleo crudo
PRODUCTOS NO TRADICIONALES	4,0	1,3	1,7	4,8	0,7	1,9	4,8	5,3	1,2	2,2	5,9	35,4	1,1	1,0	PRODUCTOS NO TRADICIONALES
Forestales	3,5	0,7	1,0	4,2	0,1	1,7	4,3	4,9	0,5	1,3	5,3	28,5	0,7	0,5	Forestales
Madera aserrada	3,0	0,4	0,6	3,4	0,1	1,1	3,7	4,4	0,2	0,9	4,8	23,5	0,6	0,4	Madera aserrada
Madera laminada	0,0	0,0	0,0	0,0	0,0	0,0	0,0	0,0	0,0	0,0	0,0	0,0	0,0	0,0	Madera laminada
Triplay y enchapados	0,6	0,2	0,2	0,2	0,0	0,4	0,2	0,2	0,2	0,3	0,3	2,9	0,0	0,0	Triplay y enchapados
Otros acabados	0,0	0,1	0,3	0,5	0,0	0,1	0,4	0,3	0,1	0,2	0,2	2,1	0,0	0,1	Otros acabados
Pesqueros	0,2	0,4	0,5	0,3	0,3	0,2	0,2	0,2	0,2	0,6	0,3	3,7	0,2	0,2	Pesqueros
Peces ornamentales	0,2	0,4	0,5	0,3	0,3	0,2	0,2	0,2	0,2	0,6	0,3	3,7	0,2	0,2	Peces ornamentales
Agroindustriales	0,1	0,1	0,1	0,2	0,1	0,1	0,1	0,0	0,1	0,1	0,1	1,1	0,1	0,2	Agroindustriales
Conservas de Palmito	0,1	0,1	0,1	0,2	0,1	0,1	0,1	0,0	0,1	0,1	0,1	0,9	0,1	0,2	Conservas de Palmito
Látex de sangre de grado	0,0	0,0	0,0	0,0	0,1	0,0	0,0	0,0	0,0	0,1	0,0	0,1	0,0	0,0	Látex de sangre de grado
Uña de gato	0,0	0,0	0,0	0,0	0,0	0,0	0,0	0,0	0,0	0,0	0,0	0,0	0,0	0,0	Uña de gato
Otros ^{2/}	0,2	0,1	0,2	0,1	0,1	0,0	0,3	0,2	0,4	0,2	0,2	2,2	0,1	0,2	Otros ^{2/}
RESTO ^{3/}	0,0	0,0	0,0	0,0	0,0	0,0	0,0	0,0	0,0	0,0	0,0	0,0	0,0	0,0	RESTO ^{3/}
TOTAL EXPORTACIONES	5,4	1,9	8,1	7,0	6,6	7,8	5,4	31,2	1,5	2,8	28,4	108,2	1,4	1,2	TOTAL EXPORTACIONES

1/ Cifras preliminares.

2/ Cemento, harina de trigo, lejía y animales vivos.

3/ Re-exportaciones de equipos y materiales de las empresas petroleras principalmente.

Fuente: SUNAT: <http://www.aduanet.gob.pe/servlet/SgDetDecExp?codr=40>

Elaboración: BCRP Sucursal Iquitos. Departamento de Estudios Económicos.



Anexo Nº 10

LORETO: IMPORTACIONES FOB SEGÚN USO O DESTINO ECONÓMICO - ADUANA DE IQUITOS
(Millones de US\$)

	2015												2015		
	Feb.	Mar.	Abr.	May.	Jun.	Jul.	Ago.	Set.	Oct.	Nov.	Dic.	Ene.-Dic.	Ene.	Feb.	
I. BIENES DE CONSUMO	0,0	0,0	0,0	0,0	0,0	0,1	0,0	0,0	1,0	0,1	0,1	1,4	0,0	0,0	I. BIENES DE CONSUMO
Bienes no duraderos	0,0	0,0	0,0	0,0	0,0	0,0	0,0	0,0	1,0	0,1	0,0	1,3	0,0	0,0	Bienes no duraderos
Bienes duraderos	0,0	0,0	0,0	0,0	0,0	0,0	0,0	0,0	0,0	0,0	0,0	0,1	0,0	0,0	Bienes duraderos
Diversos	0,0	0,0	0,0	0,0	0,0	0,0	0,0	0,0	0,0	0,0	0,0	0,0	0,0	0,0	Diversos
II. MATERIAS PRIMAS E INSUMOS	2,7	5,3	1,4	0,1	5,3	3,2	0,2	3,1	0,0	0,1	0,1	26,1	0,0	0,0	II. MATERIAS PRIMAS E INSUMOS
Combustibles-lubricantes	0,0	5,3	0,0	0,0	5,1	0,0	0,0	0,0	0,0	0,0	0,0	14,9	0,0	0,0	Combustibles-lubricantes
Materias para agricultura	0,0	0,0	0,1	0,0	0,0	0,4	0,0	0,2	0,0	0,0	0,0	0,8	0,0	0,0	Materias para agricultura
Materias para industria	2,7	0,0	1,3	0,1	0,2	2,9	0,2	2,8	0,0	0,1	0,0	10,4	0,0	0,0	Materias para industria
III. BIENES DE CAPITAL	2,0	0,3	0,6	2,4	0,7	2,3	0,4	0,3	0,5	0,5	1,5	11,5	0,4	0,5	III. BIENES DE CAPITAL
Materiales de construcción	1,0	0,0	0,0	1,5	0,0	0,8	0,0	0,0	0,0	0,0	0,9	4,2	0,0	0,0	Materiales de construcción
Bienes para la agricultura	0,0	0,0	0,0	0,0	0,0	0,0	0,0	0,0	0,0	0,0	0,0	0,0	0,0	0,0	Bienes para la agricultura
Bienes para la industria	1,1	0,1	0,6	1,0	0,6	1,4	0,3	0,2	0,5	0,4	0,5	6,9	0,4	0,5	Bienes para la industria
Equipos de transporte	0,0	0,1	0,0	0,0	0,0	0,0	0,0	0,0	0,0	0,1	0,1	0,4	0,0	0,0	Equipos de transporte
TOTAL IMPORTACIONES (I+II+III)	4,8	5,6	2,0	2,6	6,0	5,6	0,6	3,4	1,5	0,7	1,6	39,0	0,4	0,5	TOTAL IMPORTACIONES (I+II+III)

Fuente: BCRP - Oficina Principal .

Elaboración: BCRP Sucursal Iquitos. Departamento de Estudios Económicos.

Anexo Nº 11

LORETO: GASTOS NO FINANCIEROS DEL GOBIERNO NACIONAL ^{1/}
(Millones de nuevos soles)

	2014												2015		
	Feb.	Mar.	Abr.	May.	Jun.	Jul.	Ago.	Set.	Oct.	Nov.	Dic.	Ene.-Dic.	Ene.	Feb.	
GASTOS NO FINANCIEROS	54,6	45,7	60,2	56,9	71,7	53,3	84,6	55,8	101,2	64,9	190,2	900,6	30,3	77,1	GASTOS NO FINANCIEROS
a. GASTOS CORRIENTES	46,6	36,3	55,8	48,0	66,8	41,0	80,0	35,6	65,2	53,1	123,5	694,8	28,3	68,9	a. GASTOS CORRIENTES
1. Personal y obligaciones	16,2	20,3	20,3	20,9	21,0	25,1	21,1	20,5	21,7	20,5	28,7	256,4	21,2	24,7	1. Personal y obligaciones
2. Pensiones y prestaciones sociales	2,0	2,2	3,0	2,3	2,1	2,7	2,3	1,8	2,6	2,4	8,5	33,9	2,1	2,2	2. Pensiones y prestaciones sociales
3. Bienes y servicios	6,4	7,7	8,5	9,9	11,0	10,5	13,2	10,0	10,0	12,4	21,8	125,6	4,4	7,1	3. Bienes y servicios
4. Donaciones y transferencias	9,3	5,2	6,4	3,5	2,5	1,9	10,5	1,3	1,0	1,2	3,0	47,8	0,3	17,9	4. Donaciones y transferencias
5. Otros gastos corrientes	12,6	0,9	17,5	11,4	30,2	0,8	32,9	2,0	29,9	16,6	61,5	231,0	0,3	17,0	5. Otros gastos corrientes
b. GASTOS DE CAPITAL	8,0	9,5	4,4	8,8	4,9	12,3	4,6	20,1	35,9	11,7	66,8	205,8	2,0	8,3	b. GASTOS DE CAPITAL
1. Donaciones y transferencias	0,0	0,0	0,0	0,0	0,9	0,0	0,4	0,0	0,0	0,0	11,7	13,0	0,0	0,0	1. Donaciones y transferencias
2. Adquisición de activos no financieros	8,0	9,5	4,3	8,8	4,1	12,3	4,2	20,1	35,9	11,7	44,0	181,6	2,0	8,3	2. Adquisición de activos no financieros
3. Otros gastos de capital	0,0	0,0	0,1	0,0	0,0	0,0	0,0	0,0	0,0	0,0	11,1	11,2	0,0	0,0	3. Otros gastos de capital

1/ Información actualizada al 31 de marzo de 2015.

Fuente: Ministerio de Economía y Finanzas.

Elaboración: BCRP Sucursal Iquitos. Departamento de Estudios Económicos.

Anexo Nº 12

LORETO: GASTOS NO FINANCIEROS DEL GOBIERNO REGIONAL ^{1/}
(Millones de nuevos soles)

	2014												2015		
	Feb.	Mar.	Abr.	May.	Jun.	Jul.	Ago.	Set.	Oct.	Nov.	Dic.	Ene.-Dic.	Ene.	Feb.	
GASTOS NO FINANCIEROS	117,4	104,3	112,8	95,1	96,6	135,6	91,7	95,8	90,1	118,2	127,9	1274,8	118,2	80,9	GASTOS NO FINANCIEROS
a. GASTOS CORRIENTES	79,6	78,5	78,9	76,7	75,5	122,2	74,6	77,9	81,2	83,8	112,0	1020,4	66,8	64,2	a. GASTOS CORRIENTES
1. Personal y obligaciones	45,0	45,2	43,6	44,7	45,6	75,0	45,1	44,5	48,5	52,3	63,9	611,0	54,2	46,1	1. Personal y obligaciones
2. Pensiones y prestaciones sociales	10,5	9,4	8,9	4,8	5,0	20,0	5,0	4,6	5,2	5,2	8,7	98,6	6,6	4,8	2. Pensiones y prestaciones sociales
3. Bienes y servicios	22,6	23,2	24,9	26,9	23,4	25,3	23,5	26,8	26,3	25,0	38,8	297,0	5,8	12,8	3. Bienes y servicios
4. Donaciones y transferencias	0,0	0,1	0,0	0,0	0,0	0,0	0,0	0,0	0,0	0,0	0,0	0,1	0,0	0,0	4. Donaciones y transferencias
5. Otros gastos corrientes	1,5	0,6	1,5	0,4	1,4	2,1	1,0	1,9	1,3	1,3	0,7	13,8	0,3	0,6	5. Otros gastos corrientes
b. GASTOS DE CAPITAL	37,8	25,8	34,0	18,3	21,2	13,4	17,1	17,9	8,9	34,4	15,9	254,4	51,4	16,6	b. GASTOS DE CAPITAL
1. Donaciones y transferencias	0,0	0,0	0,0	0,0	7,7	0,0	0,0	0,0	-4,3	0,0	0,9	4,4	0,0	0,0	1. Donaciones y transferencias
2. Adquisición de activos no financieros	37,8	25,8	34,0	18,3	13,4	13,4	17,1	17,9	13,2	34,4	12,0	247,1	51,4	16,6	2. Adquisición de activos no financieros
3. Otros gastos de capital	0,0	0,0	0,0	0,0	0,0	0,0	0,0	0,0	0,0	0,0	2,9	2,9	0,0	0,0	3. Otros gastos de capital

1/ Información actualizada al 31 de marzo de 2015.

Fuente: Ministerio de Economía y Finanzas.

Elaboración: BCRP Sucursal Iquitos. Departamento de Estudios Económicos.

Anexo Nº 13

LORETO: GASTOS NO FINANCIEROS DE LOS GOBIERNOS LOCALES ^{1/}
(Millones de nuevos soles)

	2014											2015			
	Feb.	Mar.	Abr.	May.	Jun.	Jul.	Ago.	Set.	Oct.	Nov.	Dic.	Ene.-Dic.	Ene.		Feb.
GASTOS NO FINANCIEROS	46,4	68,7	50,7	53,5	50,2	62,6	51,4	56,2	51,2	44,3	81,7	652,9	19,4	34,3	GASTOS NO FINANCIEROS
a. GASTOS CORRIENTES	25,5	30,9	26,3	32,4	27,3	31,6	28,6	24,9	24,2	23,2	37,4	338,1	16,0	27,3	a. GASTOS CORRIENTES
1. Personal y obligaciones	5,1	6,8	6,5	6,6	6,3	8,3	6,5	6,5	6,7	6,4	8,7	83,1	6,8	7,1	1. Personal y obligaciones
2. Pensiones y prestaciones sociales	2,0	1,9	2,0	2,4	1,7	2,4	2,0	1,6	2,8	1,8	2,3	24,3	0,7	2,3	2. Pensiones y prestaciones sociales
3. Bienes y servicios	18,0	21,9	17,4	23,0	18,8	20,2	19,6	15,7	14,2	14,6	25,9	224,9	7,8	17,4	3. Bienes y servicios
4. Donaciones y transferencias	0,1	0,1	0,1	0,1	0,3	0,3	0,2	0,5	0,4	0,2	0,3	2,7	0,1	0,1	4. Donaciones y transferencias
5. Otros gastos corrientes	0,2	0,2	0,3	0,2	0,2	0,3	0,3	0,5	0,3	0,2	0,1	3,2	0,5	0,5	5. Otros gastos corrientes
b. GASTOS DE CAPITAL	21,0	37,8	24,4	21,1	22,9	31,0	22,8	31,4	27,0	21,1	44,3	314,8	3,4	7,0	b. GASTOS DE CAPITAL
1. Donaciones y transferencias	0,2	0,3	0,2	0,3	0,0	0,0	0,0	0,0	0,0	0,0	0,0	1,2	0,0	0,0	1. Donaciones y transferencias
2. Adquisición de activos no financieros	20,8	37,5	24,2	20,8	22,9	31,0	22,8	31,4	27,0	21,1	44,3	313,4	3,4	7,0	2. Adquisición de activos no financieros
3. Otros gastos de capital	0,0	0,0	0,0	0,1	0,0	0,0	0,0	0,0	0,0	0,0	0,0	0,1	0,0	0,0	3. Otros gastos de capital

1/ Información actualizada al 31 de marzo de 2015.

Fuente: Ministerio de Economía y Finanzas.

Elaboración: BCRP Sucursal Iquitos. Departamento de Estudios Económicos.

Anexo Nº 14

LORETO: INVERSIÓN NO FINANCIERA DEL GOBIERNO NACIONAL ^{1/}
(Millones de nuevos soles)

FUNCIONES	2014												2015		FUNCIONES
	Feb.	Mar.	Abr.	May.	Jun.	Jul.	Ago.	Set.	Oct.	Nov.	Dic.	Ene.-Dic.	Ene.	Feb.	
Agropecuaria	1,0	2,1	1,2	1,0	1,2	1,2	1,2	1,2	1,0	1,5	2,8	16,6	2,0	1,3	Agropecuaria
Cultura y deporte	0,1	0,0	0,0	0,1	0,0	0,0	0,0	0,0	0,0	0,0	0,0	0,1	0,0	0,0	Cultura y deporte
Educación	2,0	4,5	0,5	2,9	0,5	1,7	0,7	0,9	1,7	0,5	6,3	23,9	0,0	1,3	Educación
Energía	2,0	1,0	1,6	0,4	0,1	0,0	0,1	0,3	0,0	0,3	0,1	8,0	0,0	0,0	Energía
Justicia	0,1	0,1	0,1	0,2	0,0	0,1	0,4	0,1	0,4	0,3	0,7	2,4	0,0	0,0	Justicia
Ambiente	0,4	0,2	0,3	0,2	0,3	0,3	0,2	0,2	0,2	0,3	3,5	6,2	0,0	0,2	Ambiente
Orden público y seguridad	0,0	0,0	0,0	0,0	0,0	0,0	0,3	0,0	6,1	0,2	0,3	6,9	0,0	0,0	Orden público y seguridad
Defensa y seguridad	0,0	0,6	0,1	0,3	0,0	6,3	0,6	0,0	6,5	6,7	13,2	43,7	0,0	0,0	Defensa y seguridad
Pesca	0,0	0,0	0,0	0,0	0,0	0,0	0,0	0,0	0,0	0,0	0,0	0,0	0,0	0,0	Pesca
Planeamiento, gestión y reserva	0,0	0,1	0,1	0,2	0,2	0,2	0,2	0,7	18,5	0,4	8,4	29,1	0,0	0,1	Planeamiento, gestión y reserva
Protección social	0,0	0,0	0,0	0,0	0,0	0,0	0,0	0,0	0,0	0,0	0,2	0,4	0,0	0,0	Protección social
Salud	0,0	0,0	0,0	0,0	0,0	1,8	0,0	0,2	0,0	0,0	0,0	2,0	0,0	0,0	Salud
Saneamiento	0,0	0,0	0,1	0,1	0,1	0,4	0,1	14,7	0,1	0,1	7,2	22,8	0,0	5,1	Saneamiento
Trabajo	0,0	0,0	0,0	0,0	0,0	0,0	0,0	0,0	0,0	0,0	0,0	0,0	0,0	0,0	Trabajo
Transporte y comunicaciones	2,0	0,1	0,0	2,8	1,4	0,1	0,1	1,8	1,1	1,3	0,8	15,8	0,0	0,0	Transporte y comunicaciones
Turismo	0,0	0,0	0,0	0,0	0,0	0,0	0,1	0,0	0,3	0,0	0,4	0,8	0,0	0,2	Turismo
Vivienda y desarrollo urbano	0,3	0,8	0,1	0,6	0,2	0,2	0,2	0,0	0,2	0,1	0,1	2,8	0,0	0,0	Vivienda y desarrollo urbano
TOTAL INVERSIONES	8,0	9,5	4,3	8,8	4,1	12,3	4,2	20,1	35,9	11,7	44,0	181,6	2,0	8,3	TOTAL INVERSIONES

1/ Información actualizada al 31 de marzo de 2015.

Fuente: Ministerio de Economía y Finanzas.

Elaboración: BCRP Sucursal Iquitos. Departamento de Estudios Económicos.

Anexo Nº 15

LORETO: INVERSIÓN NO FINANCIERA DEL GOBIERNO REGIONAL ^{1/}
(Millones de nuevos soles)

FUNCIONES	2014												2015		FUNCIONES
	Feb.	Mar.	Abr.	May.	Jun.	Jul.	Ago.	Set.	Oct.	Nov.	Dic.	Ene.-Dic.	Ene.	Feb.	
Agropecuaria	0,3	0,2	1,7	0,1	0,3	2,8	0,4	0,6	-0,2	0,4	-0,2	6,4	0,0	0,0	Agropecuaria
Comercio	0,8	0,3	0,0	0,0	0,0	0,0	0,0	0,2	0,0	0,0	0,1	1,4	0,0	0,3	Comercio
Cultura y deporte	0,0	2,0	0,2	0,7	0,2	0,2	0,4	0,6	1,6	0,3	0,5	6,7	0,0	0,1	Cultura y deporte
Educación	1,7	4,9	4,6	6,4	1,5	3,8	5,5	2,3	2,7	2,5	2,5	39,8	3,1	6,7	Educación
Energía	2,3	1,8	4,6	2,2	0,9	1,8	1,2	2,3	0,3	0,7	1,6	19,8	0,5	0,7	Energía
Minería	0,0	0,0	0,0	0,0	0,0	0,0	0,0	0,0	0,1	0,0	0,0	0,1	0,0	0,0	Minería
Orden público y seguridad	0,0	0,2	0,1	0,1	0,0	0,0	0,0	2,0	2,8	4,3	1,8	11,3	0,0	0,0	Orden público y seguridad
Pesca	0,0	0,0	0,0	0,0	0,0	0,0	0,0	0,0	0,0	0,0	0,0	0,0	0,0	0,0	Pesca
Planeamiento, gestión y reserva	5,3	0,8	12,7	0,3	0,3	0,3	0,4	0,3	-2,1	0,3	0,1	21,3	0,0	0,1	Planeamiento, gestión y reserva
Protección social	0,0	0,2	0,1	0,2	0,1	0,2	0,0	0,7	0,0	-0,3	0,6	2,0	0,0	0,0	Protección social
Salud	1,1	4,5	1,0	2,1	0,6	0,4	2,9	0,7	1,2	24,0	-0,5	39,9	42,3	0,0	Salud
Saneamiento	21,1	0,4	5,2	0,3	2,7	0,3	1,1	0,3	0,8	1,1	0,5	34,1	0,1	0,5	Saneamiento
Trabajo	0,1	1,4	0,2	0,1	0,0	0,0	0,3	0,0	0,5	0,1	0,1	2,8	0,0	0,0	Trabajo
Transporte	3,5	5,0	0,1	1,7	3,1	3,4	2,3	6,0	3,0	0,8	3,5	35,5	5,4	8,1	Transporte
Comunicaciones	0,0	0,0	0,0	0,0	0,0	0,0	0,0	0,0	0,0	0,0	0,0	0,1	0,0	0,0	Comunicaciones
Turismo	0,0	0,0	0,0	0,0	0,0	0,0	0,0	0,0	0,0	0,0	0,0	0,0	0,0	0,0	Turismo
Medio Ambiente	0,0	0,1	0,1	0,2	0,1	0,3	0,1	0,3	0,2	0,2	0,3	1,9	0,0	0,1	Medio Ambiente
Vivienda y desarrollo urbano	1,7	3,9	3,3	3,8	3,5	0,0	2,7	1,6	2,3	0,0	1,3	24,0	0,0	0,0	Vivienda y desarrollo urbano
TOTAL INVERSIONES	37,8	25,8	34,0	18,3	13,4	13,4	17,1	17,9	13,2	34,4	12,0	247,1	51,4	16,6	TOTAL INVERSIONES

1/ Información actualizada al 31 de marzo de 2015.

Fuente: Ministerio de Economía y Finanzas.

Elaboración: BCRP Sucursal Iquitos. Departamento de Estudios Económicos.



Anexo Nº 16

LORETO: INVERSIÓN NO FINANCIERA DE LOS GOBIERNOS LOCALES ^{1/}
(Millones de nuevos soles)

FUNCIONES	2014												2015		FUNCIONES
	Feb.	Mar.	Abr.	May.	Jun.	Jul.	Ago.	Set.	Oct.	Nov.	Dic.	Ene.-Dic.	Ene.	Feb.	
Agropecuaria	0,1	0,2	0,2	0,3	0,3	0,3	0,1	0,3	0,2	0,4	0,6	3,3	0,1	0,2	Agropecuaria
Comercio	0,3	0,0	0,0	0,4	0,0	0,0	0,0	0,0	0,2	0,0	0,4	1,4	0,0	0,0	Comercio
Cultura y deporte	0,2	0,2	0,3	0,3	0,2	0,2	0,6	0,9	0,3	0,3	0,7	4,2	0,0	0,1	Cultura y deporte
Educación	2,9	6,5	4,5	3,5	4,5	3,4	3,7	4,4	4,0	2,1	7,2	48,2	1,0	0,8	Educación
Energía	1,0	2,2	1,2	0,7	0,6	1,9	0,8	0,2	1,3	0,3	1,8	12,6	0,0	0,2	Energía
Industria	0,0	0,0	0,0	0,0	0,0	0,0	0,0	0,0	0,0	0,0	0,0	0,0	0,0	0,0	Industria
Ambiente	0,8	0,3	0,5	0,8	0,7	1,4	1,0	1,3	0,5	0,9	1,1	9,5	0,3	0,4	Ambiente
Orden público y seguridad	0,0	0,0	0,2	0,2	0,2	0,5	3,2	0,3	2,6	0,1	0,1	7,4	0,0	0,0	Orden público y seguridad
Pesca	0,0	0,0	0,0	0,0	0,0	0,0	0,0	0,0	0,1	0,0	0,0	0,2	0,0	0,0	Pesca
Planeamiento, gestión y reserva	2,8	3,2	2,4	3,3	2,2	3,1	3,3	4,2	2,3	1,8	6,1	37,0	0,3	1,3	Planeamiento, gestión y reserva
Protección social	0,3	0,6	0,5	0,6	1,0	0,9	0,6	0,8	0,5	0,4	0,9	7,3	0,3	0,1	Protección social
Salud	0,2	0,5	0,2	0,9	0,6	1,1	0,3	0,9	1,8	1,2	1,8	9,6	0,1	0,2	Salud
Saneamiento	2,8	3,5	4,8	2,2	2,3	5,4	1,9	5,4	0,9	6,9	9,9	46,6	0,3	0,7	Saneamiento
Trabajo	0,0	0,1	0,2	0,2	0,3	0,1	0,2	0,3	0,4	0,4	0,3	2,4	0,0	0,0	Trabajo
Transporte y comunicaciones	7,0	18,9	6,1	7,6	8,7	10,9	5,7	10,8	9,1	5,2	11,1	103,7	0,9	3,0	Transporte y comunicaciones
Turismo	0,0	0,0	0,0	0,0	0,0	0,0	0,0	0,0	0,0	0,0	0,0	0,1	0,0	0,0	Turismo
Vivienda y desarrollo urbano	2,3	1,3	3,1	-0,2	1,4	1,8	1,5	1,5	2,8	1,0	2,3	19,8	0,0	0,1	Vivienda y desarrollo urbano
TOTAL INVERSIONES	20,8	37,5	24,2	20,8	22,9	31,0	22,8	31,4	27,0	21,1	44,3	313,4	3,4	7,0	TOTAL INVERSIONES

1/ Información actualizada al 31 de marzo de 2015.

Fuente: Ministerio de Economía y Finanzas.

Elaboración: BCRP Sucursal Iquitos. Departamento de Estudios Económicos.

Anexo Nº 17

LORETO: DEPÓSITOS ^{1/}
(Saldos en millones de nuevos soles)

	2014											2015		
	Feb.	Mar.	Abr.	May.	Jun.	Jul.	Ago.	Set.	Oct.	Nov.	Dic.	Ene.	Feb.	
A. BANCA MÚLTIPLE	566	555	548	552	582	563	598	596	649	631	700	704	716	A. BANCA MÚLTIPLE
B. EMPRESAS FINANCIERAS	2	2	2	2	2	2	2	2	2	2	2	2	2	B. EMPRESAS FINANCIERAS
C. CAJAS MUNICIPALES Y RURALES	182	182	178	178	180	180	178	176	177	177	182	180	182	C. CAJAS MUNICIPALES Y RURALES
D. BANCO DE LA NACIÓN	149	139	144	145	140	162	146	152	152	145	161	159	154	D. BANCO DE LA NACIÓN
TOTAL DEPÓSITOS DE LORETO	899	878	871	877	903	907	925	926	980	956	1045	1046	1054	TOTAL DEPÓSITOS DE LORETO

1/ cifras preliminares.

Fuente: Superintendencia de Banca, Seguros y AFP.

Elaboración: BCRP Sucursal Iquitos. Departamento de Estudios Económicos.

Anexo Nº 18

LORETO: CRÉDITO ^{1/}
(Saldos en millones de nuevos soles)

	2014											2015		
	Feb.	Mar.	Abr.	May.	Jun.	Jul.	Ago.	Set.	Oct.	Nov.	Dic.	Ene.	Feb.	
A. BANCA MÚLTIPLE	1 309	1 341	1 334	1 348	1 392	1 396	1 408	1 454	1 473	1 479	1 480	1 476	1 469	A. BANCA MÚLTIPLE
B. EMPRESAS FINANCIERAS	72	74	75	78	79	82	83	85	87	89	90	91	91	B. EMPRESAS FINANCIERAS
C. CAJAS Y EDPYMES	241	241	242	240	240	239	244	251	254	258	256	257	253	C. CAJAS Y EDPYMES
D. BANCO DE LA NACIÓN ^{2/}	145	148	151	154	155	155	157	158	158	158	159	162	164	D. BANCO DE LA NACIÓN ^{2/}
E. AGROBANCO ^{3/}	13	14	15	20	22	25	28	29	29	30	34	36	38	E. AGROBANCO ^{3/}
CRÉDITO TOTAL DE LORETO	1 781	1 818	1 818	1 839	1 888	1 897	1 921	1 976	2 001	2 015	2 019	2 021	2 016	CRÉDITO TOTAL DE LORETO
- Moneda Nacional	1 488	1 521	1 530	1 555	1 601	1 607	1 625	1 673	1 705	1 728	1 725	1 718	1 731	- Moneda Nacional
- Moneda Extranjera	292	297	287	284	287	290	296	303	296	286	294	303	284	- Moneda Extranjera

1/ Cifras preliminares.

2/ Sólo considera los créditos de consumo e hipotecario.

3/ No considera los créditos a las demás empresas del Sistema Financiero.

Fuente: Superintendencia de Banca, Seguros y AFP.

Elaboración: BCRP Sucursal Iquitos. Departamento de Estudios Económicos.

Anexo Nº 19

LORETO: TASA DE MOROSIDAD ^{1/}
(En porcentaje)

ENTIDADES FINANCIERAS	2014												2015		ENTIDADES FINANCIERAS
	Feb.	Mar.	Abr.	May.	Jun.	Jul.	Ago.	Sep.	Oct.	Nov.	Dic.	Ene.	Feb.		
Banca Múltiple	5,4	4,6	4,7	4,8	4,9	5,0	5,0	5,0	4,9	5,4	4,6	5,1	5,2	Banca Múltiple	
Empresas Financieras	5,5	5,6	6,1	6,2	6,6	6,6	6,7	6,7	6,6	6,5	6,3	6,9	6,8	Empresas Financieras	
Cajas Municipales	7,4	8,0	8,5	8,8	8,5	8,2	8,3	8,1	7,8	7,7	7,5	7,8	7,7	Cajas Municipales	
Cajas Rurales de Ahorro y Crédito	-	-	-	-	-	-	-	-	-	-	-	-	-	Cajas Rurales de Ahorro y Crédito	
EDPYMEs	2,3	5,0	5,3	4,4	4,8	5,9	5,2	3,8	4,6	6,5	6,1	7,1	7,0	EDPYMEs	
Banco de la Nación ^{2/}	1,9	1,9	1,9	1,9	1,9	1,9	2,0	2,0	2,1	2,1	2,1	2,0	2,0	Banco de la Nación ^{2/}	
Agrobanco ^{3/}	2,7	2,5	2,8	2,8	2,4	2,4	5,5	2,5	1,7	1,5	1,2	1,4	1,3	Agrobanco ^{3/}	
TOTAL	5,3	4,9	5,0	5,1	5,1	5,2	5,2	5,2	5,0	5,5	4,8	5,2	5,1	TOTAL	

^{1/} cifras preliminares, calculadas en base a: (créditos vencidos + créditos en cobranza judicial) / colocaciones brutas.

^{2/} Solo considera los créditos de consumo e hipotecario.

^{3/} No considera los créditos a las demás empresas del Sistema Financiero.

Fuente: Superintendencia de Banca, Seguros y AFP.

Elaboración: BCRP Sucursal Iquitos. Departamento de Estudios Económicos.