



# Ucayali: Síntesis de Actividad Económica - Julio 2015 -

Departamento de Estudios Económicos  
Sucursal Iquitos

Lunes, 12 de octubre de 2015

*El Banco Central de Reserva del Perú (BCRP) ha considerado presentar un conjunto de indicadores sectoriales de actividad económica con la finalidad de poder realizar el seguimiento del desempeño de la economía departamental. Para el sector real, se ha utilizado el Valor Bruto de Producción a precios del año 2007 para los sectores disponibles. Cabe señalar que a partir de enero 2014, el Instituto Nacional de Estadística (INEI) ha realizado el cambio de año base (de 1994 a 2007) para la construcción del Producto Bruto Interno (PBI) nacional, estando en elaboración la desagregación departamental. En la medida que se publique referida información, el BCRP volvería a elaborar para cada departamento un indicador agregado de actividad económica.*

En julio, los sectores minería y agropecuario crecieron en 142,3 por ciento y 1,9 por ciento interanual, respectivamente; mientras que pesca se contrajo 13,8 por ciento, frente a similar mes del año anterior.

## Actividad Primaria

- El **sector agropecuario** registró un incremento de 1,9 por ciento interanual en julio, explicado por los resultados positivos de los sub-sectores agrícola y pecuario.
- El **sector pesca** disminuyó en 13,8 por ciento interanual en julio, debido a la escasez de peces en los ríos y lagunas.
- El **sector minería** registró un crecimiento de 142,3 por ciento interanual en julio, explicado por la producción de petróleo crudo en el lote 131.

## Crecimiento de la producción agropecuaria

(Var.% real respecto a similar mes del año anterior)

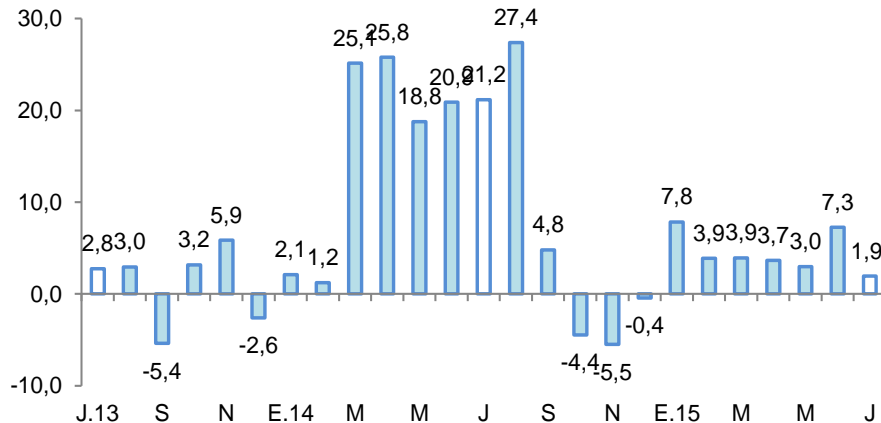

Fuente: MINAGRI Ucayali.

Elaboración: BCRP, Sucursal Iquitos. Departamento de Estudios Económicos.

## Crecimiento de Gas Natural

(Var.% real respecto a similar mes del año anterior)

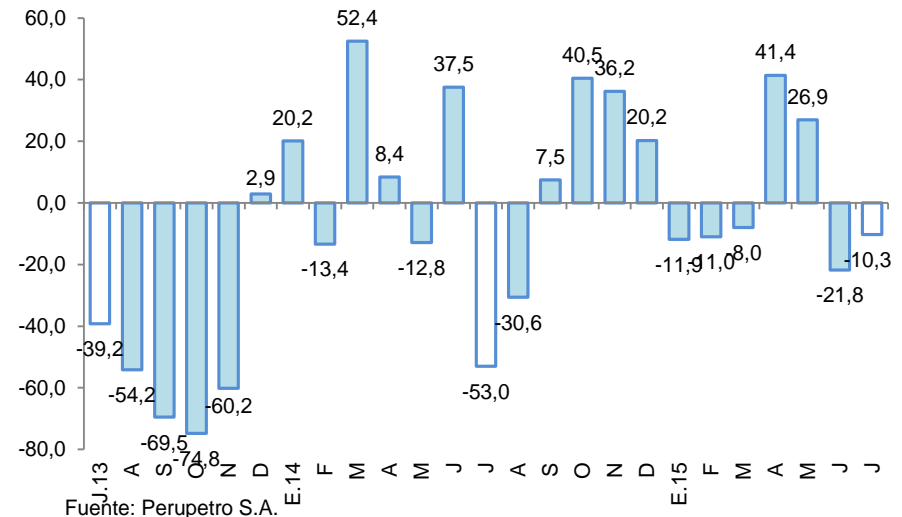

Fuente: Perupetro S.A.

En julio registraron crecimiento interanual los arribos de turistas a establecimientos de hospedaje (19,3 por ciento), crédito hipotecario (17,8 por ciento), créditos de consumo (14,8 por ciento), crédito total (4,9 por ciento). En cambio, se contrajeron la inversión pública (-61,3 por ciento), empleo en empresas privadas formales (-1,6 por ciento) y manufactura (-0,7 por ciento).

- La **producción manufacturera** disminuyó en 0,7 por ciento interanual en julio, inducida por la contracción de la industria primaria.
- Los **arribos de turistas a los establecimientos de hospedaje**, según información del Ministerio de Comercio Exterior y Turismo, en julio crecieron en 19,3 por ciento interanual, debido al mayor flujo de turistas nacionales en Fiestas Patrias.
- El **empleo** en empresas privadas formales de 10 y más trabajadores en Pucallpa registró una contracción de 1,6 por ciento interanual en julio.
- El **crédito total** se incrementó en 4,9 por ciento interanual en julio, a S/. 1 346 millones; asimismo, los créditos de consumo e hipotecario crecieron en 14,8 y 17,8 por ciento, respectivamente.
- La **inversión pública** registró una contracción de 61,3 por ciento interanual en julio, explicada por el menor nivel de ejecución de proyectos en los tres niveles de gobierno.

## Otros indicadores de actividad económica

(Variación % respecto a similar mes del año anterior)

	Feb.15	Mar.15	Abr.15	May.15	Jun.15	Jul.15
Producción industrial 1/	↓ -8,9	↓ -4,3	↑ 4,2	↑ 4,6	↓ -3,0	↓ -0,7
Arribos a los establecimientos de hospedaje	↑ 0,6	↓ -0,4	↓ -6,7	↑ 3,3	↑ 0,9	↑ 19,3
Empleo formal urbano 2/	↓ -8,6	↓ -4,5	↓ -7,0	↓ -4,4	↓ -3,6	↓ -1,6
Crédito total	↑ 7,3	↑ 6,8	↑ 6,2	↑ 7,9	↑ 5,3	↑ 4,9
Créditos de consumo	↑ 14,4	↑ 14,4	↑ 14,2	↑ 14,0	↑ 14,1	↑ 14,8
Crédito hipotecario	↑ 18,7	↑ 18,2	↑ 15,6	↑ 14,1	↑ 16,6	↑ 17,8
Inversión pública 1/	↑ 25,1	↑ 90,7	↑ 71,3	↓ -32,4	↑ 78,7	↓ -61,3

1/ En términos reales.

2/ En empresas de 10 a más trabajadores situadas en la ciudad de Pucallpa.

Fuentes: BCRP - Sucursal Iquitos, SBS, MTPE y MEF.

## Algunos hechos importantes suscitados en julio de 2015:

---

- La empresa [Backus](#) reveló que la marca de cerveza San Juan, producida por Cervecería San Juan e identificada con algunas regiones del oriente sobre todo con Ucayali, ya comenzó a ingresar a Lima a pedido de algunos grupos de supermercados. La empresa tiene planeado que cerveza San Juan se expanda a otras regiones de la Amazonía, ya comenzaron a hacerlo a Tarapoto (San Martín).
- La compañía [G&A Inversiones Inmobiliarias](#) evalúa su incursión a provincias con proyectos en Tarapoto, Iquitos y Pucallpa. Y es que ante el alto stock y precio de terrenos en Lima, la oportunidad está en el oriente, una plaza “virgen” para el negocio inmobiliario. En ese mercado esperan recibir la disposición de las autoridades para ejecutar proyectos de mayor altura que justifiquen la instalación de ascensores y más servicios.

## La actividad agropecuaria registró un incremento de 1,9 por ciento interanual en julio, explicado por los resultados positivos de los sub-sectores agrícola y pecuario.

### Producción de principales productos agropecuarios <sup>1/</sup>

(Toneladas)

Sub-sectores	Estructura Porcentual 2013 <sup>2/</sup>	Julio				Enero - Julio			
		2014	2015	Var. %	Contribución <sup>3/</sup>	2014	2015	Var. %	Contribución <sup>3/</sup>
<b>AGRÍCOLA</b>	<b>78,6</b>	<b>57 807</b>	<b>60 131</b>	<b>0,8</b>	<b>0,6</b>	<b>459 687</b>	<b>489 766</b>	<b>4,6</b>	<b>3,7</b>
Orientado a la industria	17,8	13 156	17 600	41,9	6,6	117 499	128 305	10,0	1,9
Caña de azúcar	0,4	2 249	1 785	-20,6	-0,1	15 729	14 258	-9,3	0,0
Palma aceitera	9,7	9 688	14 624	50,9	4,6	86 506	98 723	14,1	1,6
Maíz amarillo duro	3,7	933	748	-19,8	-0,4	13 812	13 721	-0,7	0,0
Cacao	3,9	286	443	54,9	2,4	1 452	1 603	10,4	0,3
Orientado al mercado interno	60,8			-9,4	-6,0			3,0	1,8
Arroz cáscara	4,4	1 473	652	-55,7	-2,0	12 925	10 778	-16,6	-0,7
Yuca	10,3	10 916	11 894	9,0	1,0	66 028	88 860	34,6	3,2
Plátano	24,7	22 465	20 350	-9,4	-2,2	156 596	155 460	-0,7	-0,2
Naranja	1,0	480	634	32,1	0,2	7 046	6 688	-5,1	-0,1
Papaya	3,5	3 359	3 464	3,1	0,1	26 349	28 140	6,8	0,2
Otros	16,8	5 958	5 537	-13,7	-3,1	73 243	71 535	-2,9	-0,6
<b>PECUARIO</b>	<b>21,4</b>			<b>6,4</b>	<b>1,3</b>			<b>4,1</b>	<b>0,8</b>
Carne de aves <sup>4/</sup>	13,6	1 193	1 298	8,8	1,2	7 791	8 227	5,6	0,7
Carne de porcino <sup>4/</sup>	1,0	97	103	6,2	0,1	653	675	3,4	0,0
Carne de vacuno <sup>4/</sup>	1,5	129	136	5,4	0,1	885	905	2,3	0,0
Huevos	4,2	412	413	0,2	0,0	2 803	2 845	1,5	0,1
Leche	1,1	428	426	-0,5	0,0	2 927	2 872	-1,9	0,0
<b>SECTOR AGROPECUARIO</b>	<b>100,0</b>			<b>1,9</b>	<b>1,9</b>			<b>4,5</b>	<b>4,5</b>

1/ Cifras preliminares.

2/ A precios de 2007.

3/ En base a la estructura porcentual de similar periodo de 2014.

4/ Peso neto.

Fuente: MINAGRI-Ucayali.

Elaboración: BCRP, Sucursal Iquitos. Departamento de Estudios Económicos.

- El **subsector agrícola** se incrementó en 0,8 por ciento interanual en julio, debido a la mayor producción de palma aceitera, cacao y yuca; el caso de palma aceitera por nuevas plantaciones en producción; y el caso de yuca por mayores rendimientos.
- En el periodo enero–julio de 2015, la producción agrícola acumuló un crecimiento de 4,6 por ciento interanual, explicado por la mayor producción de yuca y palma aceitera.
- La **producción pecuaria** creció en 6,4 por ciento interanual en julio, inducido por la mayor producción de carnes, en particular de aves, porcino y vacuno, sumado a ello, la mayor producción de huevos.
- En el período enero-julio de 2015, la producción pecuaria acumuló un crecimiento de 4,1 por ciento interanual, explicado por la mayor producción de carnes (aves, porcino y vacuno) y huevos.

El sector pesca registró una contracción de 13,8 por ciento en julio interanual, en valores reales, debido a la escasez de peces en los ríos y lagunas.

### Producción pesquera

(En toneladas métricas)

	Julio		Var. %	Enero - Julio		Var. %
	2014	2015		2014	2015	
<b>Consumo Humano</b>	<b>674</b>	<b>583</b>	<b>-13,5</b>	<b>2 190</b>	<b>2 177</b>	<b>-0,6</b>
<b>Fresco</b>	<b>513</b>	<b>418</b>	<b>-18,5</b>	<b>1 618</b>	<b>1 415</b>	<b>-12,5</b>
Llambina	128	97	-24,2	271	253	-6,6
Ractacara	1	1	0,0	5	1	-80,0
Boquichico	181	156	-13,8	434	311	-28,3
Palometa	46	34	-26,1	135	90	-33,3
Sardina	1	1	0,0	47	95	102,1
Chiu Chiu	60	40	-33,3	157	96	-38,9
Otras especies	96	89	-7,3	569	569	0,0
<b>Seco-salado</b>	<b>161</b>	<b>165</b>	<b>2,5</b>	<b>572</b>	<b>762</b>	<b>33,2</b>
<b>SECTOR PESCA 1/</b>			<b>-13,8</b>			<b>-1,4</b>

1/ A precios de 2007. Cifras preliminares.

Fuente: Dirección Regional de PRODUCE-Ucayali.

Elaboración: BCRP, Sucursal Iquitos. Departamento de Estudios Económicos.

El desembarque de pescado para consumo humano registró una disminución de 13,5 por ciento, explicada por el menor ingreso de pescado en estado fresco; mientras el ingreso de pescado seco-salado registró un crecimiento de 2,5 por ciento interanual.

En el periodo enero-julio de 2015, la pesca registró una disminución de 1,4 por ciento interanual, debido al menor desembarque de pescado para consumo humano, a su vez, consecuencia del menor ingreso de pescado fresco; mientras en estado seco-salado registró un crecimiento de 33,2 por ciento interanual.

## La producción fiscalizada de hidrocarburos registró un crecimiento de 142,3 por ciento interanual en julio, explicado por la producción de petróleo crudo en el lote 131.

### Producción de Hidrocarburos <sup>1/</sup>

(Var. % real respecto al mismo periodo del año anterior)

Hidrocarburos	Estructura		Julio			Enero - Julio			
	Porcentual								
	2013 2/	2014	2015	Var. %	Contribución 3/	2014	2015	Var. %	Contribución 3/
Líquidos de GN (miles barriles)	79,7	71	62	-12,7	-10,3	483	427	-11,6	-8,5
Petróleo (miles de barriles)	0,3	0	118	-	-	48	589	1 127,1	93,9
Gas natural (millones de pies cúbicos)	20,0	409	367	-10,3	-1,9	3 041	2 981	-2,0	-0,4
<b>SECTOR MINERÍA 2/</b>	<b>100,0</b>			<b>142,3</b>	<b>-</b>			<b>85,0</b>	<b>85,0</b>

1/ Cifras preliminares.

2/ A precios de 2007.

3/ En base a la estructura porcentual de similar periodo de 2014.

Fuente: Perupetro S.A.

Elaboración: BCRP, Sucursal Iquitos. Departamento de Estudios Económicos.

- La **producción fiscalizada** de hidrocarburos registró un crecimiento de 142,3 por ciento interanual en julio, explicado por la producción de petróleo crudo en el lote 131, que fue de 118 mil barriles; mientras la producción de líquidos de gas natural y gas natural, ambos en lote 31-C disminuyeron en 12,7 por ciento y 10,3 por ciento, respectivamente.
- En el período enero-julio de 2015, la producción de hidrocarburos acumuló una expansión de 85,0 por ciento interanual, impulsada por la producción de petróleo crudo en el lote 131.

### Crecimiento de la producción de hidrocarburos líquidos

(Var.% real respecto a similar mes del año anterior)

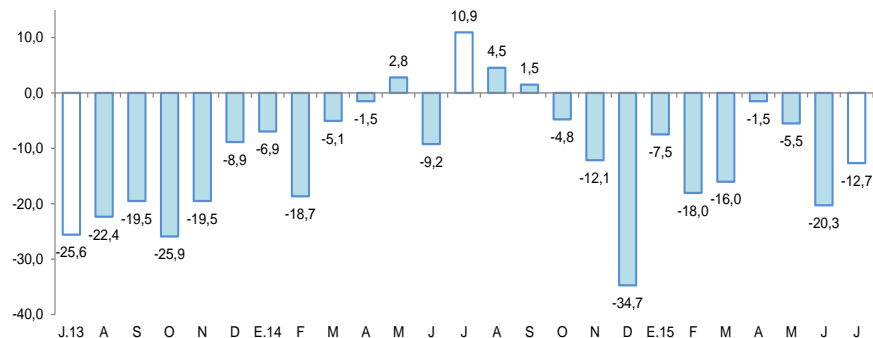

Fuente: Perupetro S.A.

Elaboración: BCRP, Sucursal Iquitos. Departamento de Estudios Económicos.

### Crecimiento de la producción de gas natural

(Var.% real respecto a similar mes del año anterior)

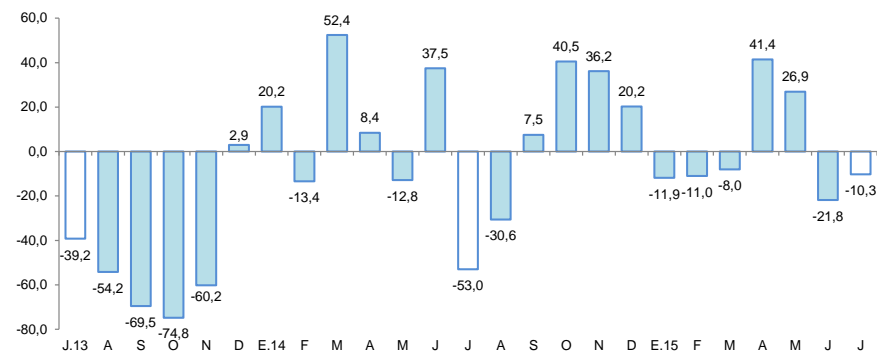

Fuente: Perupetro S.A.

Elaboración: BCRP, Sucursal Iquitos. Departamento de Estudios Económicos.

La manufactura registró una contracción de 0,7 por ciento interanual en julio, inducida por la disminución de la industria primaria.

## Producción manufacturera <sup>1/</sup>

(Variación % real respecto al mismo periodo del año anterior)

Ramaz de actividad	Estructura Porcentual 2013 <sup>2/</sup>	Julio		Enero - Julio	
		Var. %	Contribución <sup>3/</sup>	Var. %	Contribución <sup>3/</sup>
<b>MANUFACTURA PRIMARIA</b>	<b>21,1</b>	<b>-16,5</b>		<b>0,7</b>	
Refinación de petróleo	21,1	-16,5	-3,4	0,7	0,1
<b>MANUFACTURA NO PRIMARIA</b>	<b>78,9</b>	<b>3,3</b>		<b>-1,0</b>	
Bebidas malteadas	62,9	5,3	3,5	2,9	1,8
Bebidas gaseosas	1,8	-2,0	-0,1	29,2	0,9
Madera aserrada	8,8	4,1	0,2	-28,4	-2,3
Triplay	3,9	-42,2	-1,6	-27,9	-1,1
Calaminas, barillas lisas y corrugadas	0,9	43,5	0,9	7,2	0,2
Clavos para madera	0,6	-100,0	-0,2	-60,1	-0,4
<b>SECTOR MANUFACTURA</b>	<b>100,0</b>	<b>-0,7</b>	<b>-0,7</b>	<b>-0,7</b>	<b>-0,7</b>

1/ Cifras preliminares.

2/ A precios de 2007.

3/ En base a la estructura porcentual de similar periodo de 2014.

Fuente: Dirección Regional del Ministerio de la Producción y Empresas.

Elaboración: BCRP, Sucursal Iquitos. Departamento de Estudios Económicos.

- La **industria primaria** registró una disminución de 16,5 por ciento interanual en julio, explicada por la menor producción de refinados de petróleo crudo; sin embargo, en el período enero-julio de 2015 acumuló una expansión de 0,7 ciento interanual.
- La **industria no primaria** creció 3,3 por ciento interanual en julio, debido a la mayor producción de bebidas malteadas, calaminas y madera aserrada; pero atenuada en parte, por la menor producción de triplay y bebidas gaseosas, así como por la ausencia de producción de clavos. En el período enero-julio la industria no primaria acumuló una disminución de 1,0 por ciento interanual.

## Crecimiento de la manufactura no primaria

(Variación % real respecto al mismo mes del año anterior)

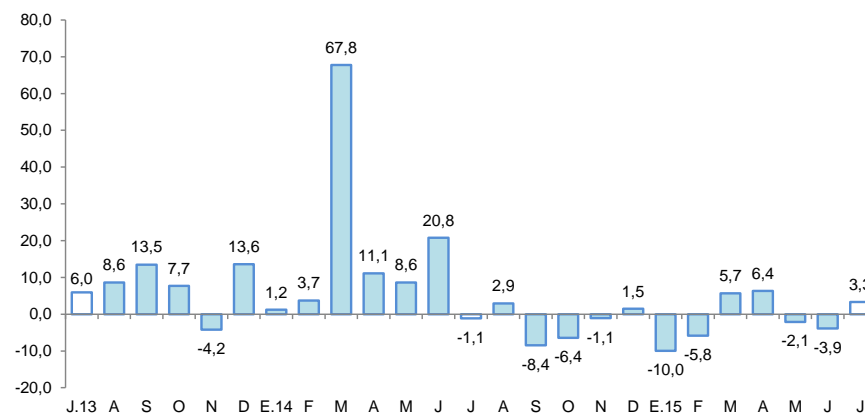

Fuente: BCRP, Sucursal Iquitos. Departamento de Estudios Económicos.



## El empleo en empresas privadas formales de 10 y más trabajadores en Pucallpa disminuyó en 1,6 por ciento interanual en julio.

### Ciudad de Pucallpa: Índice mensual de empleo en empresas privadas formales de 10 a más trabajadores (Octubre 2010 = 100) <sup>1/</sup>

Rama de Actividad	Julio			Enero - Julio		
	2014	2015	Var. %	2014	2015	Var. %
Primaria <sup>2/</sup>	69,5	59,8	-13,9	70,7	57,4	-18,8
Manufactura	89,4	89,3	-0,1	89,9	88,2	-2,0
Comercio	107,6	98,9	-8,1	108,7	100,0	-8,0
Transporte y Comunicaciones	105,0	95,9	-8,7	105,3	98,8	-6,1
Servicios <sup>3/</sup>	84,9	94,3	11,1	79,8	80,9	1,4
<b>Total</b>	<b>90,7</b>	<b>89,3</b>	<b>-1,6</b>	<b>90,1</b>	<b>85,8</b>	<b>-4,8</b>

Nota: La información corresponde al primer día de cada mes.

1/ Cifras preliminares.

2/ Conformada por las subramas agricultura, pesca e hidrocarburos.

3/ Conformada por las subramas servicios prestados a empresas, restaurantes y hoteles, establecimientos financieros, enseñanza, servicios sociales y comunales; y electricidad, gas y agua.

Fuente: MTPE – Encuesta Nacional de Variación Mensual del Empleo (ENVME).

- El empleo en empresas privadas formales de 10 y más trabajadores en Pucallpa disminuyó en 1,6 por ciento interanual en julio, debido al menor requerimiento de personal en cuatro de las cinco ramas de actividad, en particular primaria (-13,9 por ciento) y, transporte y comunicaciones (-8,7 por ciento); en cambio, solo la rama de servicios incrementó sus pedidos de puestos de trabajo en 11,1 por ciento interanual.
- En el periodo enero-julio de 2015, el empleo acumuló una disminución promedio de 4,8 por ciento interanual, debido al menor requerimiento de trabajadores en cuatro de las cinco ramas de actividad, en particular primaria (-18,8 por ciento) y comercio (-8,0 por ciento).

### Ciudad de Pucallpa: Crecimiento del empleo formal urbano (Var.% con respecto a similar mes del año anterior)

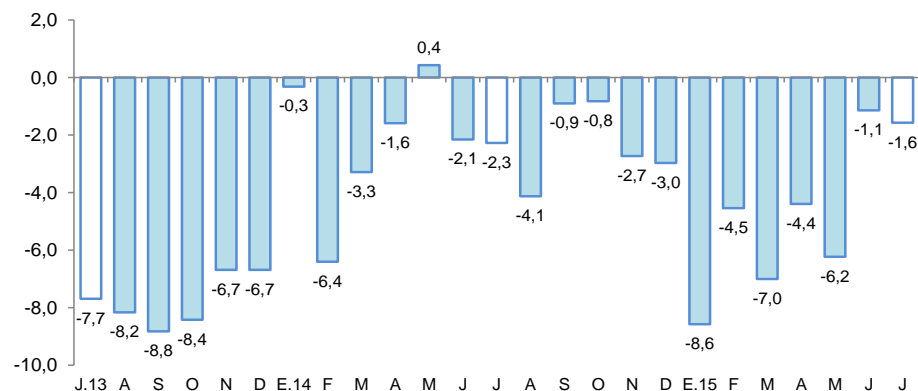

Fuente: MTPE – Encuesta Nacional de Variación Mensual del Empleo (ENVME).

El crédito se expandió en 4,9 por ciento interanual en julio, a S/. 1 346 millones.

## Crédito

(Saldos a fin de periodo en millones de nuevos soles)

	Estructura % Jul-15	Julio		Var.% Nominal Jul-15 / Jul-14
		2014	2015	
<b>Banco de la Nación</b>	<b>4,9</b>	<b>58</b>	<b>66</b>	<b>12,2</b>
<b>Agrobanco</b>	<b>2,2</b>	<b>31</b>	<b>29</b>	<b>-5,6</b>
<b>Banca Múltiple</b>	<b>71,0</b>	<b>873</b>	<b>955</b>	<b>9,5</b>
<b>Instituciones No Bancarias</b>	<b>22,0</b>	<b>320</b>	<b>296</b>	<b>-7,7</b>
Financieras	7,9	102	106	3,4
Cajas Municipales	13,5	175	182	3,9
Cajas Rurales	0,0	33	0	-100,0
Edpymes	0,6	10	8	-20,7
Arrendamiento Financiero	0,0	0	0	-
<b>TOTAL</b>	<b>100,0</b>	<b>1 282</b>	<b>1 346</b>	<b>4,9</b>
<b>Empresas</b>	<b>64,0</b>	<b>863</b>	<b>862</b>	<b>-0,1</b>
<b>Personas</b>	<b>36,0</b>	<b>419</b>	<b>484</b>	<b>15,3</b>
Consumo	29,2	342	393	14,8
Hipotecario	6,7	77	91	17,8
MN	90,3	1 135	1 215	7,1
ME	9,7	147	130	-11,5
ME (Mill. US\$)		53	41	-22,4

Fuente: SBS y AFP.

Elaboración: BCRP, Sucursal Iquitos. Departamento de Estudios Económicos.

- La tasa de **morosidad** en julio fue de 7,9 por ciento, mayor en 0,4 puntos porcentuales frente a similar mes del año 2014. En las cajas municipales (6,3 por ciento) se redujo en 2,0 puntos porcentuales; mientras que, en la banca múltiple (7,9 por ciento) se incrementó en 0,6 puntos porcentuales frente a julio del año anterior.

## Crecimiento del crédito

(Var.% real con respecto a similar mes del año anterior)

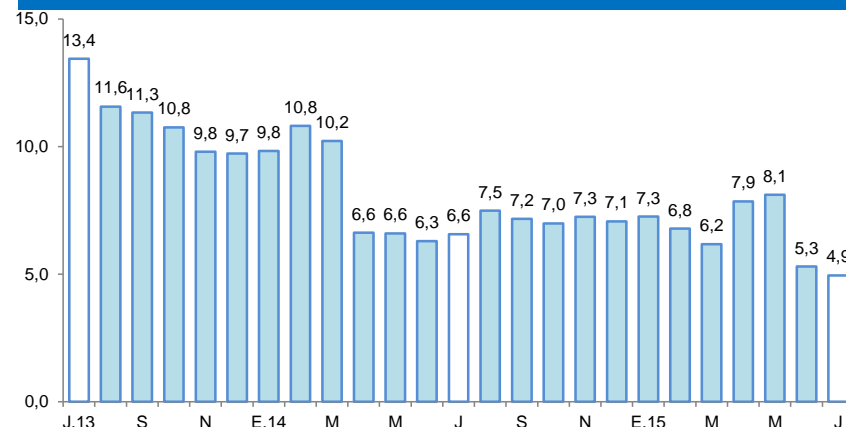

Fuente: SBS y AFP.

## Tasa de morosidad <sup>1/</sup>

(Porcentaje)

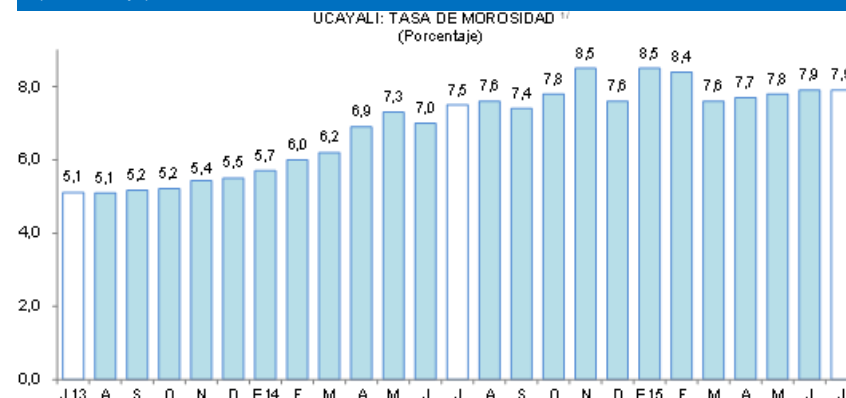

<sup>1/</sup> preliminar, calculado en base a: (créditos vencidos + créditos en cobranza judicial) / colocaciones brutas.

Fuente: SBS y AFP.

Los depósitos aumentaron en 9,2 por ciento interanual en julio, a S/. 635 millones, debido a la mayor captación de depósitos de ahorro (15,9 por ciento) y depósitos a vista (12,0 por ciento); pero contrarrestados parcialmente por la disminución de los depósitos a plazo (-7,4 por ciento).

## Depósitos

(Saldos a fin de periodo en millones de nuevos soles)

	Estructura % Jul-15	Julio		Var. % Nominal Jul-15 / Jul-14
		2014	2015	
<b>Banco de la Nación</b>	<b>18,2</b>	<b>109</b>	<b>116</b>	<b>6,5</b>
<b>Banca Múltiple</b>	<b>72,3</b>	<b>414</b>	<b>459</b>	<b>11,1</b>
<b>Instituciones No Bancarias</b>	<b>9,4</b>	<b>59</b>	<b>60</b>	<b>1,5</b>
Financieras	1,2	6	8	20,9
Cajas Municipales	8,2	53	52	-0,9
Cajas Rurales	0,0	0	0	-
<b>TOTAL</b>	<b>100,0</b>	<b>581</b>	<b>635</b>	<b>9,2</b>
Vista	42,5	241	270	11,9
Ahorro	39,3	215	249	15,9
A plazo	18,3	125	116	-7,4
MN	85,8	506	545	7,7
ME	14,2	75	90	19,7
ME (Mill. US\$)		27	28	4,9

Fuente: SBS y AFP.

Elaboración: BCRP, Sucursal Iquitos. Departamento de Estudios Económicos.

## Crecimiento de los depósitos

(Var. % real con respecto a similar mes del año anterior)

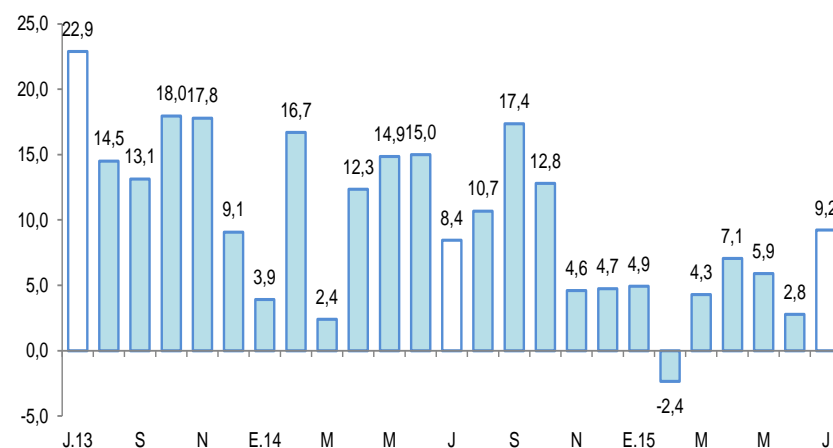

Fuente: SBS

## La inversión pública se contrajo en 61,3 por ciento interanual en julio, debido a la caída generalizada en el nivel de ejecución de proyectos en los tres niveles de gobierno.

### Inversión pública <sup>1/ 2/</sup>

(En millones de nuevos soles)

	Julio			Enero-Julio		
	2014	2015	Var. % real	2014	2015	Var. % real
Gobierno Nacional	49,3	8,4	-83,6	65,8	62,5	-7,4
Gobierno Regional	17,6	3,5	-80,5	73,9	86,2	13,2
Gobiernos Locales	39,7	30,8	-25,1	119,4	90,5	-26,6
<b>Total</b>	<b>106,7</b>	<b>42,8</b>	<b>-61,3</b>	<b>259,1</b>	<b>239,2</b>	<b>-10,4</b>

1/ Información actualizada al 31 de agosto de 2015.

2/ Comprende la adquisición de activos no financieros.

Fuente: Ministerio de Economía y Finanzas.

Elaboración: BCRP, Sucursal Iquitos. Departamento de Estudios Económicos.

### Crecimiento de la inversión pública

(Var.% real con respecto a similar mes del año anterior)

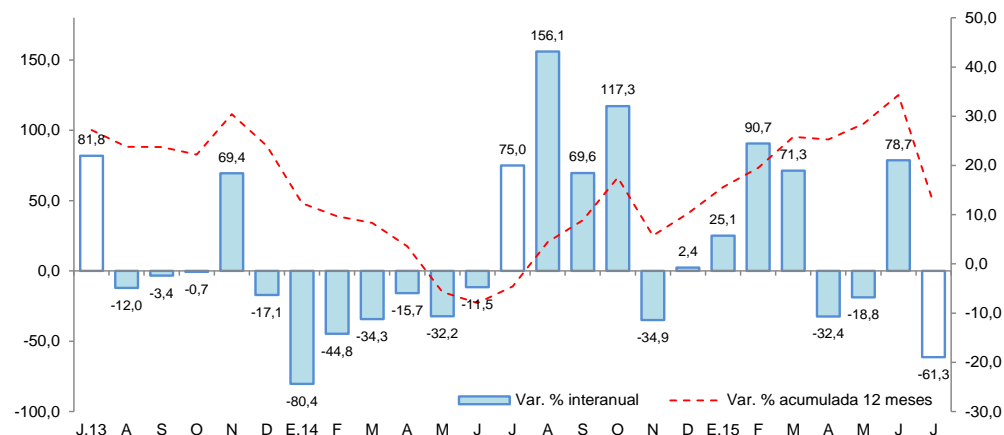

- En el período enero-julio de 2015, la inversión pública registró una disminución de 10,4 por ciento interanual, explicada por la menor ejecución de proyectos por parte de los gobiernos locales y gobierno nacional
- La inversión ejecutada en el período enero-julio de 2015 representó el 34,7 por ciento del presupuesto institucional modificado (PIM); el gobierno regional registró un avance de 41,6 por ciento; los gobiernos locales el 39,9 por ciento y el gobierno nacional el 24,6 por ciento.
- El **gobierno nacional** desembolsó S/. 2,4 millones en la rehabilitación y mejoramiento de la carretera Tingo María-Aguaytía-Pucallpa y S/. 2,1 millones en la rehabilitación y ampliación integral del establecimiento penitenciario de Pucallpa.
- El **gobierno regional** gastó S/. 2,0 millones en el mejoramiento de la infraestructura educativa del colegio San Francisco, en la Comunidad Nativa San Francisco, en Yarinacocha.
- Los **gobiernos locales** desembolsaron S/. 5,5 millones en el mejoramiento del camino vecinal Shanianta-Brisas de Shanianta-Estero, en el distrito de Padre Abad .