



# Ucayali: Síntesis de Actividad Económica - Abril 2015 -

Departamento de Estudios Económicos  
Sucursal Iquitos

Lunes, 14 de julio de 2015

*El Banco Central de Reserva del Perú (BCRP) ha considerado presentar un conjunto de indicadores sectoriales de actividad económica con la finalidad de poder realizar el seguimiento del desempeño de la economía departamental. Para el sector real, se ha utilizado el Valor Bruto de Producción a precios del año 2007 para los sectores disponibles. Cabe señalar que a partir de enero 2014, el Instituto Nacional de Estadística (INEI) ha realizado el cambio de año base (de 1994 a 2007) para la construcción del Producto Bruto Interno (PBI) nacional, estando en elaboración la desagregación departamental. En la medida que se publique referida información, el BCRP volvería a elaborar para cada departamento un indicador agregado de actividad económica.*

En abril crecieron los sectores minería (141,4 ciento), pesca (7,1 por ciento) y agropecuario (2,4 por ciento), respecto a similar mes del año anterior.

## Actividad Primaria

- El **sector agropecuario** registró un crecimiento de 2,4 por ciento interanual en abril, explicado por el dinamismo de los subsectores agrícola y pecuario; el caso agrícola se asoció a la mayor producción de yuca, plátano, papaya y maíz amarillo duro; y el caso pecuario se vinculó a la mayor producción de carne de aves, de porcino y vacuno.
- El **sector pesca** se expandió en 7,1 por ciento interanual en abril, debido a la abundancia de peces en los ríos y lagunas, en consecuencia, el desembarque de pescado para consumo humano creció en 7,1 por ciento, por mayor ingreso de pescado fresco y seco-salado.
- El **sector minería** registró un incremento de 141,4 por ciento interanual en abril, inducido por la mayor producción petróleo crudo en el lote 131.

## Crecimiento de la producción agropecuaria

(Var.% real respecto a similar mes del año anterior)

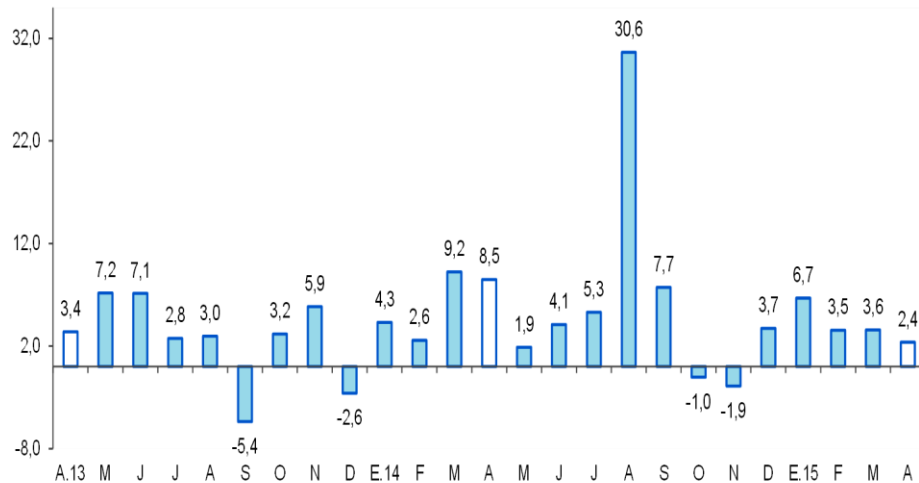

Fuente: MINAGRI Ucayali.  
Elaboración: BCRP, Sucursal Iquitos. Departamento de Estudios Económicos.

## Crecimiento de Gas Natural

(Var.% real respecto a similar mes del año anterior)

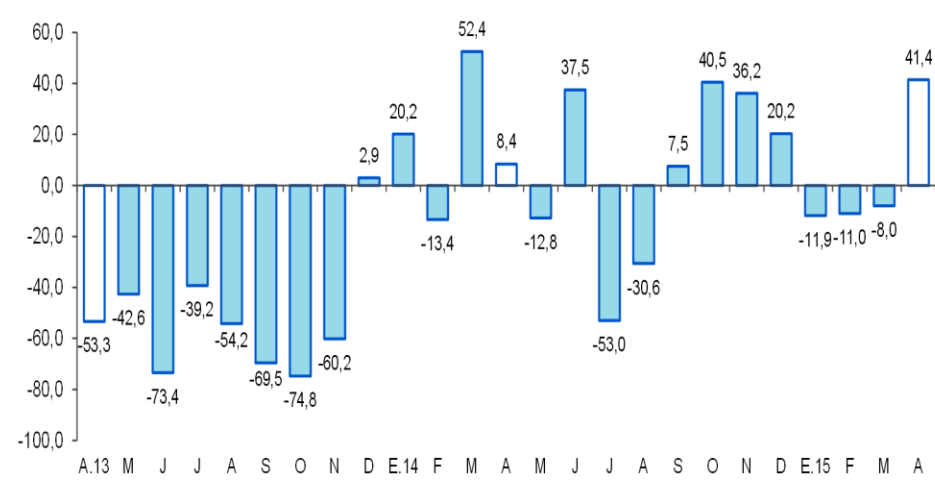

Fuente: Perupetro S.A.  
Elaboración: BCRP, Sucursal Iquitos. Departamento de Estudios Económicos.

En abril registraron crecimiento interanual el crédito hipotecario (14,1 por ciento), créditos de consumo (14,0 por ciento), crédito total (7,9 por ciento), manufactura (4,5 por ciento) y número de arribos de turistas a los establecimientos de hospedaje (3,3 por ciento).

- La **producción manufacturera** registró una expansión de 4,5 por ciento interanual en abril, explicada por el crecimiento tanto de la industria primaria, como no primaria.
- Los **arribos de turistas a los establecimientos de hospedaje**, según información del Ministerio de Comercio Exterior y Turismo, en abril creció en 3,3 por ciento, debido al mayor flujo de turistas nacionales y extranjeros.
- El **empleo** en empresas privadas formales en Pucallpa registró una contracción de 4,4 por ciento interanual en abril.
- El **crédito** se incrementó en 7,9 por ciento interanual en abril, a S/. 1 355 millones; asimismo, los créditos de consumo e hipotecario crecieron en 14,0 y 14,1 por ciento, respectivamente.
- La **inversión pública** registró una disminución de 32,4 por ciento interanual en abril, explicada por el menor nivel de ejecución del gobierno regional y gobiernos locales.

## Otros indicadores de actividad económica

(Variación % respecto a similar mes del año anterior)

	Nov.14	Dic.14	Ene.15	Feb.15	Mar.15	Abr.15
Producción industrial 1/	↓ -2,0	↓ -0,6	↓ -8,9	↓ -4,3	↑ 4,2	↑ 4,5
Arribos a los establecimientos de hospedaje	↑ 0,4	↓ -8,7	↑ 0,6	↓ -0,4	↓ -6,7	↑ 3,3
Empleo formal urbano 2/	↓ -2,7	↓ -3,0	↓ -8,6	↓ -4,5	↓ -7,0	↓ -4,4
Crédito total	↑ 7,3	↑ 7,1	↑ 7,3	↑ 6,8	↑ 6,2	↑ 7,9
Créditos de consumo	↑ 16,9	↑ 15,1	↑ 14,4	↑ 14,4	↑ 14,2	↑ 14,0
Crédito hipotecario	↑ 21,2	↑ 20,0	↑ 18,7	↑ 18,2	↑ 15,6	↑ 14,1
Inversión pública 1/	↓ -34,9	↑ 2,4	↑ 25,1	↑ 90,7	↑ 71,3	↓ -32,4

1/ En términos reales.

2/ En empresas de 10 a más trabajadores situadas en la ciudad de Pucallpa.

Fuentes: BCRP - Sucursal Iquitos, SBS, MTPE y MEF.

## Algunos hechos importantes suscitados en abril de 2015:

---

- El **Ministerio de Transportes y Comunicaciones** manifestó que en el plan de concesiones portuarias están el puerto de Pucallpa e Iquitos, y son inversiones adicionales por US\$ 80 millones (S/. 240 millones), que se podría adjudicar en el año 2016; asimismo, indicó que este año retomarán el proyecto de concesión de la hidrovía Amazónica, luego que se realice un proceso de consulta previa.
- El **Ministerio de Energía y Minas** postergó la licitación de concesión de 25 lotes de hidrocarburos. Se trata de 19 lotes en la selva y 6 en la cuenca marina, que recién será otorgados en la segunda mitad de 2015, debido a que las condiciones no están dadas, al menos con los precios actuales.
- **PerúPetro** informó que un nuevo lote petrolero ha sido devuelto al estado por presentar problemas técnicos. Se trata del lote 114, de la compañía española CEPESA, ubicado en el departamento de Ucayali.
- En Pucallpa, la empresa palmicultora **Oleaginosas Amazónicas S.A (Olamsa)** inauguró su nueva planta de extracción de aceite palma aceitera. La planta extraerá 60 toneladas de aceite de palma por hora y generará más de 5 mil puestos de trabajo.
- El **Gobernador Regional de Ucayali** solicitó al gobierno central la pronta realidad del puerto de Pucallpa, y pidió que se construya a orillas de Pucallpa en la zona de la última cuadra del Jirón Cahuide por que los estudios de factibilidad están bastante avanzados, y no en el caserío de San Juan que tiene muchas dificultades por la distancia y la duplicación del presupuesto. La construcción del puerto de Pucallpa en la zona de Cahuide tiene un costo aproximado de S/. 120 millones, y de construirse en San Juan, solo en acondicionamiento (asfaltado) de la vía desde el kilómetro 15 al citado caserío costaría más de S/. 250 millones.

La actividad agropecuaria se incrementó en 2,4 por ciento interanual en abril, impulsada por el dinamismo de los sub-sectores agrícola y pecuario.

## Producción de principales productos agropecuarios <sup>1/</sup>

(Toneladas)

Sub-sectores	Estructura Porcentual 2013 <sup>2/</sup>	Abril				Enero - Abril			
		2014	2015	Var. %	Contribución <sup>3/</sup>	2014	2015	Var. %	Contribución <sup>3/</sup>
<b>AGRÍCOLA</b>	<b>78,6</b>			<b>1,4</b>	<b>1,1</b>			<b>4,2</b>	<b>3,4</b>
<b>Orientado a la industria</b>	<b>17,8</b>			<b>-3,4</b>	<b>-0,8</b>			<b>-1,5</b>	<b>-0,3</b>
Caña de azúcar	0,4	2 292	2 284	-0,3	0,0	9 325	8 860	-5,0	0,0
Palma aceitera	9,7	15 560	15 028	-3,4	-0,5	53 098	51 602	-2,8	-0,4
Maíz amarillo duro	3,7	2 137	2 239	4,8	0,2	10 333	10 620	2,8	0,1
Cacao	3,9	157	128	-18,6	-0,5	688	668	-2,9	-0,1
<b>Orientado al mercado interno</b>	<b>60,8</b>			<b>3,4</b>	<b>1,9</b>			<b>6,3</b>	<b>3,7</b>
Arroz cáscara	4,4	2 360	1 885	-20,1	-1,3	8 579	6 747	-21,4	-1,2
Yuca	10,3	8 882	12 103	36,3	3,6	33 101	51 412	55,3	4,8
Plátano	24,7	20 656	21 456	3,9	0,9	92 045	95 607	3,9	0,9
Naranja	1,0	896	795	-11,2	-0,1	4 387	3 957	-9,8	-0,1
Papaya	3,5	3 446	4 133	19,9	0,7	15 786	17 069	8,1	0,3
Otros	16,8	7 748	6 938	-16,4	-1,8	50 525	48 470	-6,7	-1,0
<b>PECUARIO</b>	<b>21,4</b>			<b>6,2</b>	<b>1,3</b>			<b>3,5</b>	<b>0,7</b>
Carne de aves <sup>4/</sup>	13,6	1 074	1 176	9,5	1,3	4 347	4 562	4,9	0,6
Carne de porcino <sup>4/</sup>	1,0	93	96	3,2	0,0	363	372	2,5	0,0
Carne de vacuno <sup>4/</sup>	1,5	129	131	1,6	0,0	496	506	2,0	0,0
Huevos	4,2	400	400	0,0	0,0	1 595	1 607	0,8	0,0
Leche	1,1	429	421	-1,9	0,0	1 634	1 628	-0,4	0,0
<b>SECTOR AGROPECUARIO</b>	<b>100,0</b>			<b>2,4</b>	<b>2,4</b>			<b>4,1</b>	<b>4,1</b>

1/ Cifras preliminares.

2/ A precios de 2007.

3/ En base a la estructura porcentual de similar periodo de 2014.

4/ Peso neto.

Fuente: MINAGRI-Ucayali.

Elaboración: BCRP, Sucursal Iquitos. Departamento de Estudios Económicos.

- El **subsector agrícola** creció en 1,4 por ciento interanual en abril, debido a la mayor producción yuca, papaya, plátano y maíz amarillo duro; los casos de yuca y maíz amarillo se explicaron por mayores áreas cosechadas y altos rendimientos.
- En el periodo enero-abril de 2015, la producción agrícola acumuló un crecimiento de 4,2 por ciento interanual.
- La **producción pecuaria** avanzó en 6,2 por ciento interanual en abril, inducido por la mayor producción de carnes, en particular de aves.
- En el periodo enero-abril de 2015, la producción pecuaria acumuló un crecimiento de 3,5 por ciento interanual.

## El sector pesca en abril se incrementó en 7,1 por ciento.

### Producción pesquera <sup>1/</sup> (En TM)

	Abril		Var. %	Enero - Abril		Var. %
	2014	2015		2014	2015	
<b>Consumo Humano</b>	<b>140</b>	<b>150</b>	<b>7,1</b>	<b>682</b>	<b>918</b>	<b>34,6</b>
<b>Fresco</b>	<b>122</b>	<b>130</b>	<b>6,6</b>	<b>423</b>	<b>649</b>	<b>53,4</b>
Llambina	4	9	125,0	52	174	234,6
Ractacara	1	0	-100,0	3	0	-100,0
Boquichico	15	24	60,0	94	125	33,0
Palometa	9	10	11,1	12	16	33,3
Sardina	5	8	60,0	38	101	165,8
Chiu Chiu	9	1	-88,9	13	3	-76,9
Otras especies	79	78	-1,3	211	230	9,0
<b>Seco-salado</b>	<b>18</b>	<b>20</b>	<b>11,1</b>	<b>259</b>	<b>269</b>	<b>3,9</b>
<b>SECTOR PESCA 1/</b>			<b>7,1</b>			<b>35,7</b>

1/ A precios de 2007. Cifras preliminares

Fuente: Dirección Regional de PRODUCE-Ucayali.

Elaboración: BCRP, Sucursal Iquitos. Departamento de Estudios Económicos

■ El **sector pesca** en abril se incrementó en 7,1 por ciento, en valores reales, frente a similar mes del año anterior, debido a la abundancia de peces; en situación de vaciante de los ríos y lagunas. El desembarque de pescado para consumo humano registró un crecimiento de 6,6 por ciento, explicado por el mayor ingreso de pescado en estado fresco y seco-salado.

■ En el periodo enero-abril de 2015, la pesca creció en 35,7 por ciento interanual, debido a la expansión del desembarque de pescado para consumo humano (34,6 por ciento), a su vez, consecuencia del mayor ingreso de pescado fresco y seco-salado.

## La producción fiscalizada de hidrocarburos registró un crecimiento de 141,4 por ciento interanual en abril.

### Producción de Hidrocarburos <sup>1/</sup>

(Var. % real respecto al mismo periodo del año anterior)

Hidrocarburos	Estructura		Abril				Enero - Abril			
	Porcentual		Var. %		Contribución 3/		Var. %		Contribución 3/	
	2013 2/	2014	2015		2014	2015		2014	2015	
Líquidos de GN (miles barriles)	79,7	67	66	-1,5	-1,2	270	241	-10,7	-7,4	
Petróleo (miles de barriles)	0,3	1	97	9 600,0	136,4	48	246	412,5	57,6	
Gas natural (millones de pies cúbicos)	20,0	309	437	41,4	6,3	1 703	1 689	-0,8	-0,1	
<b>SECTOR MINERÍA 2/</b>	<b>100,0</b>			<b>141,4</b>	<b>141,4</b>			<b>50,1</b>	<b>50,1</b>	

1/ Cifras preliminares

2/ A precios de 2007.

3/ En base a la estructura porcentual de similar periodo de 2014

Fuente: Perupetro S.A

Elaboración: BCRP, Sucursal Iquitos. Departamento de Estudios Económicos

- La **producción fiscalizada de hidrocarburos** registró un crecimiento de 141,4 por ciento interanual en abril, explicado por la mayor producción de petróleo crudo en el lote 131, que creció 97 veces más frente a abril 2014, y de gas natural (41,4 por ciento); mientras la producción de líquidos de gas natural en lote 31-C disminuyó en 1,5 por ciento interanual.
- En el periodo enero-abril de 2015, la producción de hidrocarburos registró una expansión de 50,1 por ciento interanual, impulsada por la mayor producción de petróleo crudo en el lote 131.

### Crecimiento de la producción de hidrocarburos líquidos

(Var.% real respecto a similar mes del año anterior)

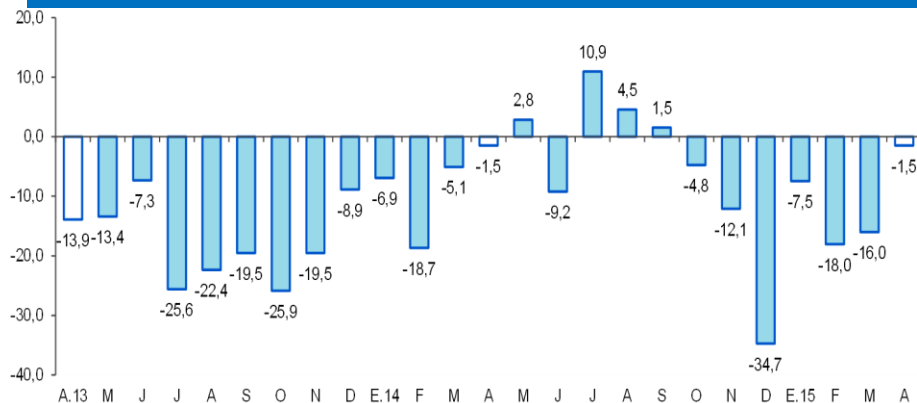

Fuente: Perupetro S.A.

Elaboración: BCRP, Sucursal Iquitos. Departamento de Estudios Económicos.

### Crecimiento de la producción de gas natural

(Var.% real respecto a similar mes del año anterior)

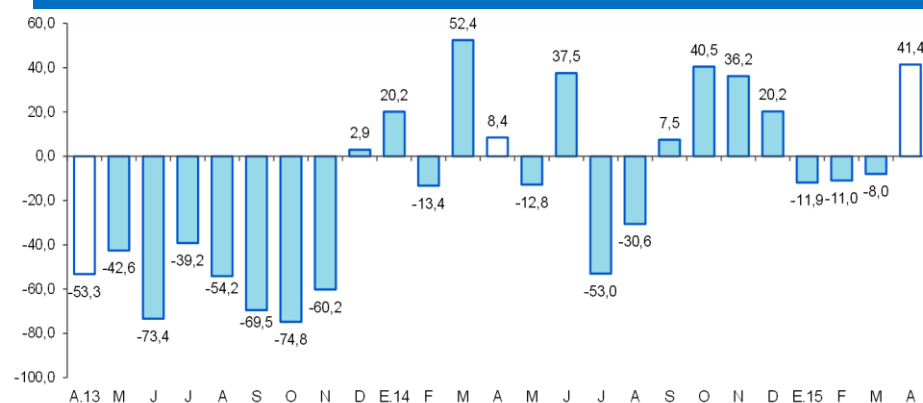

Fuente: Perupetro S.A.

Elaboración: BCRP, Sucursal Iquitos. Departamento de Estudios Económicos.

La manufactura registró un crecimiento de 4,5 por ciento interanual en abril, inducido por el mayor dinamismo tanto de la industria primaria, como no primaria.

## Producción manufacturera <sup>1/</sup>

(Variación % real respecto al mismo periodo del año anterior)

Ramas de actividad	Estructura Porcentual 2013 <sup>2/</sup>	Abril		Enero - Abril	
		Var. %	Contribución <sup>3/</sup>	Var. %	Contribución <sup>3/</sup>
<b>MANUFACTURA PRIMARIA</b>	<b>21,1</b>	<b>12,4</b>		<b>6,6</b>	
Refinación de petróleo	21,1	12,4	2,2	6,6	1,2
<b>MANUFACTURA NO PRIMARIA</b>	<b>78,9</b>	<b>2,7</b>		<b>-3,0</b>	
Bebidas malteadas	62,9	10,1	6,5	0,5	0,3
Bebidas gaseosas	1,8	-14,8	-0,4	-4,5	-0,1
Madera aserrada	8,8	-25,2	-2,0	-19,6	-1,4
Triplay	3,9	-0,7	0,0	-20,6	-0,8
Calaminas, barillas lisas y corrugadas	0,9	-76,8	-1,7	-22,8	-0,3
Clavos para madera	0,6	-4,7	0,0	-20,2	-0,2
<b>SECTOR MANUFACTURA</b>	<b>100,0</b>	<b>4,5</b>	<b>4,5</b>	<b>-1,3</b>	<b>-1,3</b>

1/ Cifras preliminares.

2/ A precios de 2007.

3/ En base a la estructura porcentual de similar periodo de 2014.

Fuente: Dirección Regional del Ministerio de la Producción y Empresas.

Elaboración: BCRP, Sucursal Iquitos. Departamento de Estudios Económicos.

- La **industria primaria** registró una expansión de 12,4 por ciento interanual en abril, inducida por la mayor producción de refinados de petróleo crudo, con lo cual, en el periodo enero-abril de 2015 acumuló un crecimiento de 6,6 ciento interanual.
- La **industria no primaria** registró un crecimiento de 2,7 por ciento interanual en abril, explicado por la mayor producción de bebidas malteadas, as vez, impulsada por la producción de la nueva marca Fiesta Real de 620 cc; sin embargo, en el periodo enero-abril de 2015 acumuló una disminución de 3,0 por ciento, explicada por la menor producción de madera aserrada; triplay; calaminas, barrillas lisas y corrugadas; clavos para madera y bebidas gaseosas.

## Crecimiento de la manufactura no primaria

(Variación % real respecto al mismo mes del año anterior)

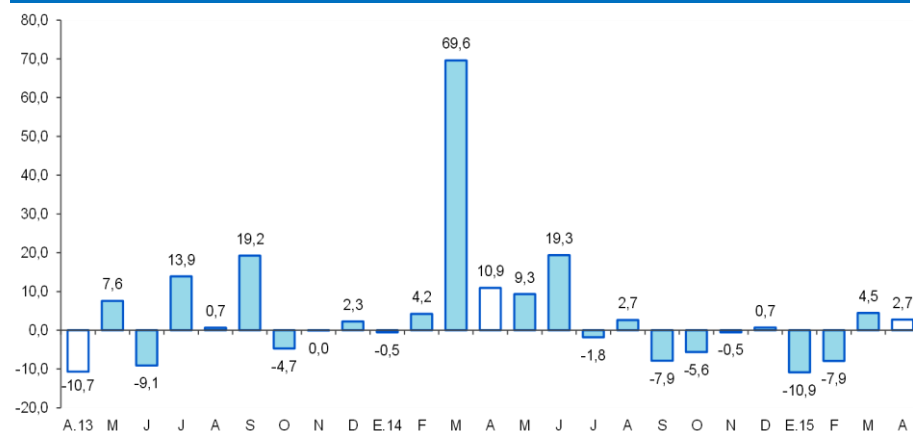

Fuente: BCRP, Sucursal Iquitos. Departamento de Estudios Económicos.



## El empleo en empresas privadas formales de 10 y más trabajadores en Pucallpa disminuyó en 4,4 por ciento interanual en abril.

### Ciudad de Pucallpa: Índice mensual de empleo en empresas privadas formales de 10 a más trabajadores (Octubre 2010 = 100) <sup>1/</sup>

Rama de Actividad	Abril			Enero - Abril		
	2014	2015	Var. %	2014	2015	Var. %
Primaria <sup>2/</sup>	79,7	56,9	-28,5	69,3	57,7	-16,8
Manufactura	90,3	89,5	-1,0	90,3	87,3	-3,4
Comercio	108,9	99,4	-8,7	109,2	100,2	-8,3
Transporte y Comunicaciones	102,7	99,2	-3,4	107,6	103,9	-3,4
Servicios <sup>3/</sup>	80,1	85,8	7,1	75,9	72,7	-4,2
<b>Total</b>	<b>91,3</b>	<b>87,3</b>	<b>-4,4</b>	<b>89,4</b>	<b>83,9</b>	<b>-6,2</b>

Nota: La información corresponde al primer día de cada mes.

1/ Cifras preliminares

2/ Conformada por las subramas agricultura, pesca e hidrocarburos.

3/ Conformada por las subramas servicios prestados a empresas, restaurantes y hoteles, establecimientos financieros, enseñanza, servicios sociales y comunales; y electricidad, gas y agua.

Fuente: MTPE – Encuesta Nacional de Variación Mensual del Empleo (ENVME).

- El empleo en empresas privadas formales de 10 y más trabajadores en Pucallpa disminuyó en 4,4 por ciento interanual en abril, inducido por el menor requerimiento de personal en cuatro de las cinco ramas de actividad, en particular primaria (-28,5 por ciento) y comercio (-8,7 por ciento); solo la rama de servicios incrementó sus pedidos de puestos de trabajo en 7,1 por ciento.
- En el periodo enero-abril de 2015, el empleo acumuló una disminución promedio de 6,2 por ciento interanual, debido al menor requerimiento de trabajadores en las cinco ramas de actividad, en particular primaria (-16,8 por ciento) y comercio (-8,3 por ciento).

### Ciudad de Pucallpa: Crecimiento del empleo formal urbano (Var. % con respecto a similar mes del año anterior)

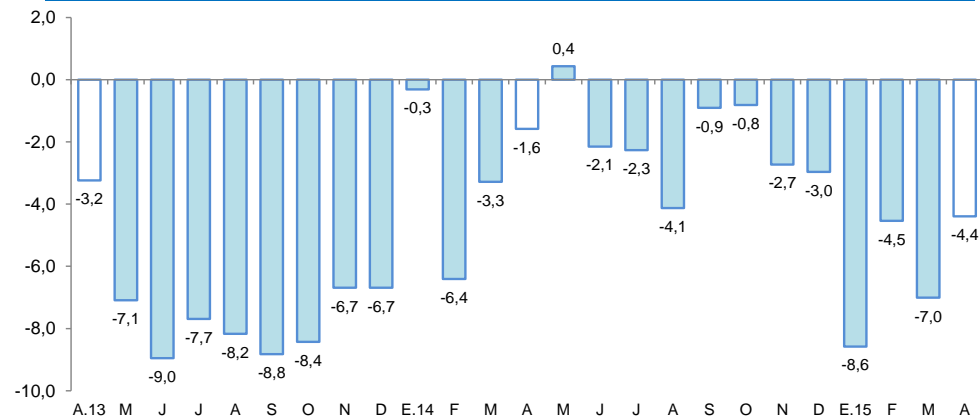

Fuente: MTPE – Encuesta Nacional de Variación Mensual del Empleo (ENVME).

El crédito se expandió en 7,9 por ciento interanual en abril, a S/. 1 355 millones.

## Crédito <sup>1/</sup>

(Saldos a fin de periodo en millones de nuevos soles)

	Estructura % Abr-15	Abril		Var.% Nominal Abr-15 / Abr-14
		2014	2015	
<b>Banco de la Nación</b>	<b>4,7</b>	<b>57</b>	<b>63</b>	<b>11,1</b>
<b>Agrobanco</b>	<b>2,2</b>	<b>28</b>	<b>30</b>	<b>7,9</b>
<b>Banca Múltiple</b>	<b>69,5</b>	<b>857</b>	<b>941</b>	<b>9,8</b>
<b>Instituciones No Bancarias</b>	<b>23,6</b>	<b>314</b>	<b>320</b>	<b>2,0</b>
Financieras	7,4	96	101	4,6
Cajas Municipales	13,3	176	180	2,5
Cajas Rurales	2,4	32	32	0,6
Edpymes	0,6	10	8	-24,9
Arrendamiento Financiero	0,0	0	0	-
<b>TOTAL</b>	<b>100,0</b>	<b>1 256</b>	<b>1 355</b>	<b>7,9</b>
<b>Empresas</b>	<b>65,9</b>	<b>851</b>	<b>893</b>	<b>4,9</b>
<b>Personas</b>	<b>34,1</b>	<b>405</b>	<b>462</b>	<b>14,0</b>
Consumo	27,8	330	376	14,0
Hipotecario	6,3	75	86	14,1
MN	89,6	1 103	1 214	10,0
ME	10,4	153	141	-7,9
ME (Mill. US\$)		54	45	-17,3

Fuente: SBS y AFP

- La tasa de **morosidad** estimada para abril fue de 7,7 por ciento, es decir, 0,8 puntos porcentuales más respecto a similar mes de 2014. La tasa de morosidad en las cajas municipales (7,0 por ciento) se redujo en 0,9 puntos porcentuales; en tanto que, en la banca múltiple (7,6 por ciento) se incrementó en 0,8 puntos porcentuales frente a abril del año anterior.

## Crecimiento del crédito

(Var.% real con respecto a similar mes del año anterior)

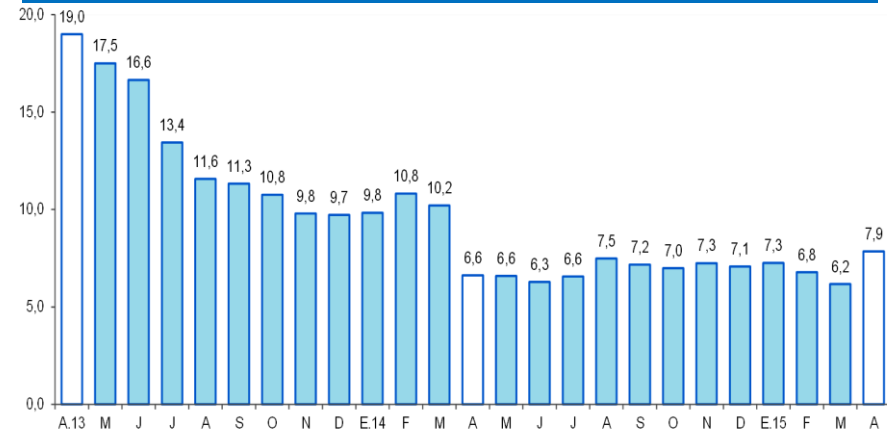

Fuente: SBS y AFP.

## Tasa de morosidad <sup>1/</sup>

(Porcentaje)

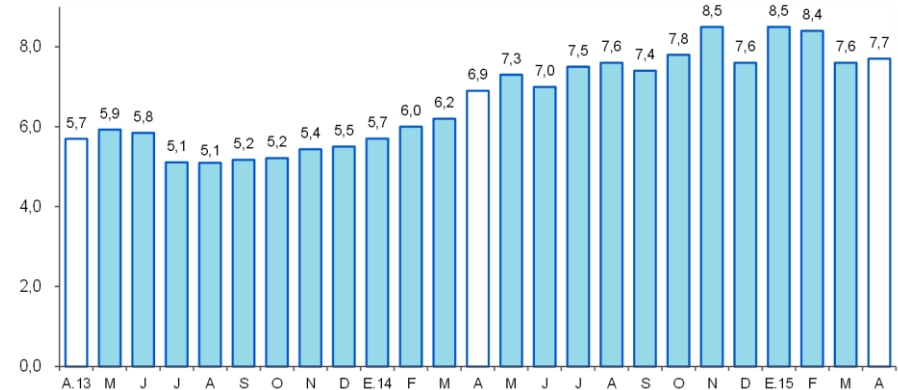

<sup>1/</sup> preliminar, calculado en base a: (créditos vencidos + créditos en cobranza judicial) / colocaciones brutas.  
Fuente: SBS y AFP.

Los depósitos en Ucayali aumentaron en 7,1 por ciento interanual en abril, a S/. 632 millones.

## Depósitos

(Saldos a fin de periodo en millones de nuevos soles)

	Estructura % Abr-15	Abril		Var.% Nominal Abr-15 / Abr-14
		2014	2015	
<b>Banco de la Nación</b>	<b>17,4</b>	<b>116</b>	<b>110</b>	<b>-5,0</b>
<b>Banca Múltiple</b>	<b>73,1</b>	<b>419</b>	<b>462</b>	<b>10,4</b>
<b>Instituciones No Bancarias</b>	<b>9,6</b>	<b>56</b>	<b>60</b>	<b>7,2</b>
Financieras	1,2	6	7	20,5
Cajas Municipales	8,4	50	53	5,6
Cajas Rurales	0,0	0	0	-
<b>TOTAL</b>	<b>100,0</b>	<b>591</b>	<b>632</b>	<b>7,1</b>
Vista	44,5	284	281	-0,9
Ahorro	37,7	193	238	23,4
A plazo	17,9	114	113	-1,0
MN	85,7	511	542	6,1
ME	14,3	80	90	12,8
ME (Mill. US\$)		29	29	1,3

Fuente: SBS y AFP

## Crecimiento de los depósitos

(Var.% real con respecto a similar mes del año anterior)

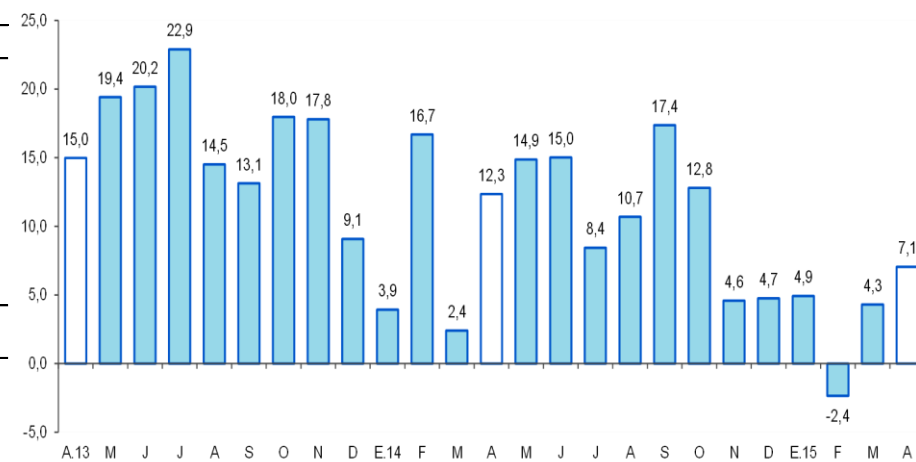

Fuente: SBS

## La inversión pública disminuyó en 32,4 por ciento interanual en abril, inducida por el menor nivel de ejecución de proyectos en el gobierno regional y gobierno locales.

### Inversión pública <sup>1/ 2/</sup>

(En millones de nuevos soles)

	Abril			Enero-Abril		
	2014	2015	Var. % real	2014	2015	Var. % real
Gobierno Nacional	2,4	7,6	213,6	8,6	28,5	220,3
Gobierno Regional	9,5	4,8	-50,7	24,9	38,0	48,5
Gobiernos Locales	22,1	11,2	-50,7	45,1	35,3	-23,9
<b>Total</b>	<b>34,0</b>	<b>23,7</b>	<b>-32,4</b>	<b>78,6</b>	<b>101,8</b>	<b>25,9</b>

1/ Información actualizada al 31 de mayo de 2015.

2/ Comprende la adquisición de activos no financieros.

Fuente: Ministerio de Economía y Finanzas.

Elaboración: BCRP, Sucursal Iquitos. Departamento de Estudios Económicos.

### Crecimiento de la inversión pública

(Var. % real con respecto a similar mes del año anterior)

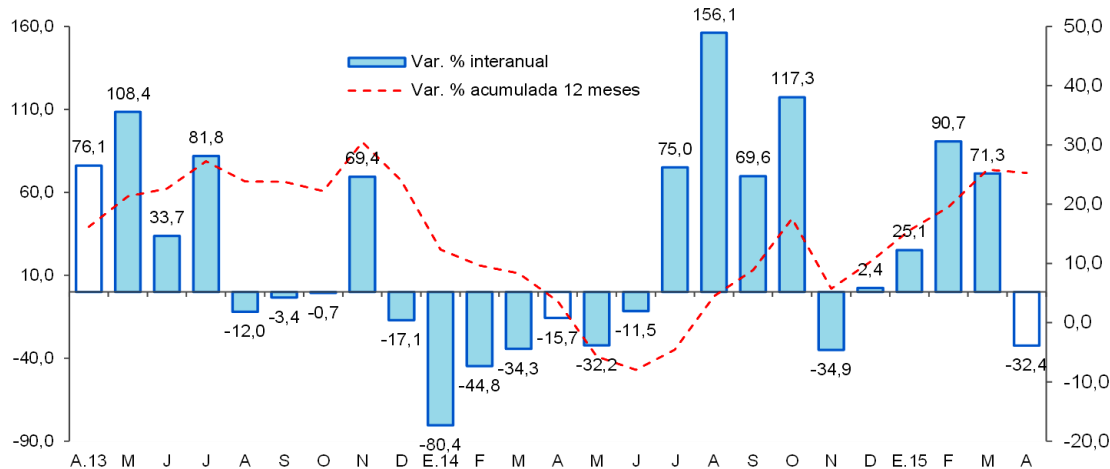

- La inversión pública disminuyó en 32,4 por ciento interanual en abril, inducida por el menor nivel de ejecución de proyectos en el gobierno regional y gobierno locales, en 50,7 por ciento, cada caso; en cambio, la inversión del gobierno nacional se incrementó en 213,6 por ciento.
- En el período enero-abril de 2015, la inversión pública registró un crecimiento de 25,9 por ciento interanual, explicado por la mayor inversión del gobierno nacional y gobierno regional; en cambio, la inversión de los gobiernos locales disminuyó en 23,9 por ciento.
- La inversión ejecutada en el período enero-abril de 2015 representó el 13,9 por ciento del presupuesto institucional modificado (PIM); el gobierno regional registró un avance de 20,6 por ciento; los gobiernos locales el 16,5 por ciento y el gobierno nacional el 8,6 por ciento.