



San Martín: Síntesis de Actividad Económica - Diciembre 2015 -

Departamento de Estudios Económicos
Sucursal Iquitos

Miércoles, 09 de marzo de 2016

El Banco Central de Reserva del Perú (BCRP) ha considerado presentar un conjunto de indicadores sectoriales de actividad económica con la finalidad de poder realizar el seguimiento del desempeño de la economía departamental. Para el sector real, se ha utilizado el Valor Bruto de Producción a precios del año 2007 para los sectores disponibles. Cabe señalar que a partir de enero 2014, el Instituto Nacional de Estadística (INEI) ha realizado el cambio de año base (de 1994 a 2007) para la construcción del Producto Bruto Interno (PBI) nacional, estando en elaboración la desagregación departamental. En la medida que se publique referida información, el BCRP volvería a elaborar para cada departamento un indicador agregado de actividad económica.

En diciembre, los sectores pesca y agropecuario registraron crecimientos de 89,9 por ciento y 14,4 por ciento interanual, respectivamente.

Actividad Primaria

- El **sector agropecuario** registró un crecimiento de 14,4 por ciento interanual en diciembre, explicado por los resultados positivos de los sub-sectores agrícola y pecuario. En el periodo enero-diciembre de 2015 acumuló un crecimiento de 1,2 por ciento, explicado por los resultados positivos de los sub-sectores agrícola y pecuario.
- El **sector pesca** avanzó en 89,9 por ciento interanual en diciembre, debido a la mayor crianza en piscigranjas de las especies paco, gamitana y tilapia; pero en el periodo enero-diciembre de 2015 acumuló una disminución de 43,6 por ciento interanual.

Crecimiento de la producción agropecuaria (Var.% real respecto a similar mes del año anterior)

PRODUCCIÓN AGROPECUARIA

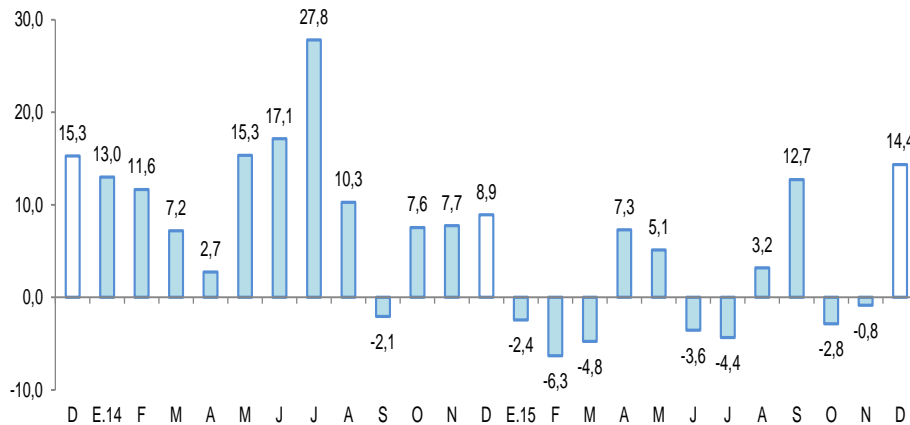

Fuente: MINAGRI San Martín.
Elaboración: BCRP, Sucursal Iquitos. Departamento de Estudios Económicos.

Crecimiento de la producción pesquera (Var.% real respecto a similar mes del año anterior)

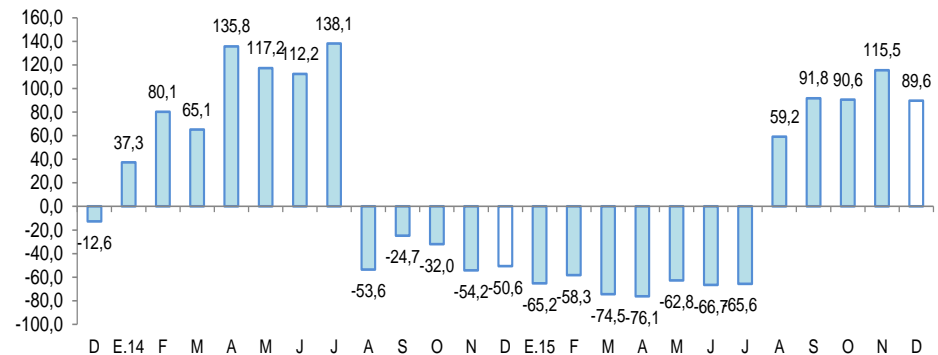

Fuente: PRODUCE San Martín.
Elaboración: BCRP, Sucursal Iquitos. Departamento de Estudios Económicos.

En diciembre registraron crecimiento interanual, la inversión pública, número de arribos de turistas a establecimientos de hospedaje, créditos de consumo, despachos de cemento, crédito total, y empleo en empresas privadas formales de 10 y más trabajadores en Tarapoto.

- La **producción manufacturera** registró una disminución de 10,7 por ciento interanual en diciembre, explicada por el dinamismo de la industria primaria y no primaria.
- Los **despachos de cemento** registraron un crecimiento 0,3 ciento interanual en diciembre, explicado por el mayor gasto en obras públicas del gobierno regional y nacional.
- Los **arribos de turistas a los establecimientos de hospedaje** crecieron en 9,9 por ciento interanual en diciembre, debido al mayor flujo de turistas nacionales y extranjeros.
- El **empleo en empresas privadas formales** en Tarapoto registró un incremento de 2,0 por ciento interanual en diciembre.
- El **crédito total** en San Martín se incrementó en 7,2 por ciento interanual en diciembre, a S/. 2 245 millones; asimismo, los créditos de consumo registraron un crecimiento de 12,4 por ciento, mientras el crédito hipotecario se contrajo en 1,5 por ciento interanual.
- La **inversión pública** creció en 16,5 por ciento interanual en diciembre, debido a la mayor ejecución de proyectos en el gobierno regional y nacional.

Otros indicadores de actividad económica

(Variación % respecto a similar mes del año anterior)

	Jul.15	Ago.15	Set.15	Oct.15	Nov.15	Dic.15
Producción industrial 1/	↑ 7,9	↑ 15,7	↓ -7,4	↓ -18,5	↑ 5,3	↓ -10,7
Despachos de cemento 1/	↓ -7,8	↑ 12,8	↓ -0,1	↑ 4,7	↑ 11,2	↑ 0,3
Arribos a los establecimientos hospedaje	↑ 13,0	↑ 0,1	↑ 6,9	↑ 6,1	↑ 13,6	↑ 9,9
Empleo formal urbano 2/	↑ 6,7	↑ 3,6	↓ -0,3	↑ 2,0	↑ 1,9	↑ 2,0
Crédito total	↑ 10,1	↑ 6,9	↑ 7,1	↑ 7,5	↑ 7,3	↑ 7,2
Crédito de consumo	↑ 10,6	↑ 11,2	↑ 11,6	↑ 13,1	↑ 12,8	↑ 12,4
Crédito hipotecario	↑ 2,3	↓ -3,5	↓ -3,6	↓ -2,2	↓ -2,7	↓ -1,5
Inversión pública 1/	↑ 33,0	↑ 53,9	↑ 45,7	↑ 81,7	↑ 68,6	↑ 16,5

1/ En términos reales.

2/ En empresas de 10 a más trabajadores situadas en la ciudad de Tarapoto.

Fuentes: BCRP - Sucursal Iquitos, SBS, MTPE y MEF.

Algunos hechos de importancia suscitados en diciembre 2015:

- El 1 de diciembre de 2015 el departamento San Martín soportó 15 horas de lluvias continuas, como consecuencia de ello, en la provincia de Huallaga, se desbordaron los ríos Serrano y Saposoa, inundando las localidades de Saposoa (distrito de Saposoa), Pasamayo (distrito de Alto Saposoa) y Saposoa (distrito de Tingo Saposoa), con afectación de viviendas, instituciones educativas, locales públicos y servicios básicos; en las provincias de Moyobamba y Rioja se desbordaron los ríos Mayo y Tonchima, en Moyobamba se inundó la localidad de San Juan de Tangami (distrito de la Calzada), distrito Habana y el distrito de Soritor; afectando 750 hectáreas de cultivos, entre ellos arroz; y en la provincia de Rioja el desborde del río Tonchima inundó los distritos de Yorongos, Awajun y Posic, afectando 585 hectáreas de cultivos, entre ellos arroz; en la provincia de Picota y Bellavista se desbordó el río Huallaga, en la provincia de Bellavista se inundó el distrito del mismo nombre (Bellavista), y en la provincia de Picota se inundaron los distritos de Picota, Pucaca, Buenos Aires, Caspizapa San Cristóbal de Puerto Rico, San Hiliaron y Pilluana; solo en Picota se vieron afectadas 955 hectáreas de arroz sembradas y 42 hectáreas a cosechar, y la carretera Fernando Belaunde Terry (PE-5N), en los tramos Picota-Caspizapa (km 684+000 en el sector Picota; y km 698+000-km 710+100 en el sector Puerto Rico-Pampa y San Rafael); y en el tramo Picota-Tarapoto, en el km 653+980 en el sector Abra Machuyo; en la provincia de Mariscal Cáceres se desbordó el río Huayabamba inundando los distritos de Pachiza, Juanjui y Huicungo, afectando 590 hectáreas de cultivos, entre ellos arroz.
- El Grupo Palmas (Grupo Romero) puso en operación su nueva planta de grasas especiales en Tocache, San Martín, donde invirtió US\$ 12 millones, con la que se busca dar mayor valor agregado a los productos derivados de la palma aceitera. Palmas del Espino tiene 26 mil hectáreas de plantaciones de palma aceitera, de las cuales el 90 por ciento está en producción y 10 hectáreas en desarrollo; y 1 200 hectáreas de cacao, de las cuales 60 por ciento está en producción (fuente: Diario Gestión, 25 de noviembre de 2015).

El sector agropecuario creció en 14,4 por ciento interanual en diciembre, debido a los resultados positivos de los sub-sectores agrícola y pecuario.

Producción de principales productos agropecuarios 1/ (Toneladas)

Sub-sectores	Estructura Porcentual 2013 ^{2/}	Diciembre			Enero - Diciembre				
		2014	2015	Var. % Contribución ^{3/}	2014	2015	Var. % Contribución ^{3/}		
AGRÍCOLA	87,4			15,7	13,4			1,1	0,9
Orientado a la industria	39,0			5,0	1,3			0,8	0,3
Caña de azúcar	1,2	24 458	19 053	-22,1	-0,3	315 716	248 051	-21,4	-0,2
Palma aceitera	6,8	32 130	34 026	5,9	0,5	343 096	369 519	7,7	0,5
Maíz amarillo duro	5,2	2 006	3 520	75,5	0,8	125 267	123 522	-1,4	-0,1
Cacao	10,7	3 768	3 801	0,9	0,1	38 283	37 319	-2,5	-0,3
Café	15,1	0	31	-	-	56 821	58 366	2,7	0,4
Orientado al mercado interno	48,4			20,6	12,1			1,2	0,6
Arroz cáscara	30,2	60 981	79 267	30,0	12,5	647 451	676 153	4,4	1,4
Yuca	2,4	8 951	8 530	-4,7	-0,1	107 671	103 214	-4,1	-0,1
Plátano	10,6	34 789	37 436	7,6	0,8	463 628	464 972	0,3	0,0
Naranja	0,8	564	1 095	94,1	0,2	30 449	25 260	-17,0	-0,1
Piña	0,4	3 808	3 769	-1,0	0,0	17 642	17 704	0,4	0,0
Papaya	0,6	2 086	1 489	-28,6	-0,1	25 720	20 094	-21,9	-0,1
Otros	3,3	11 766	5 227	-42,4	-1,1	150 168	107 014	-17,5	-0,5
PECUARIO	12,6			6,4	0,9			2,5	0,3
Carne de aves ^{4/}	6,9	2 695	2 916	8,2	0,7	33 052	33 126	0,2	0,0
Carne de porcino ^{4/}	0,5	233	226	-3,0	0,0	2 651	2 608	-1,6	0,0
Carne de vacuno ^{4/}	1,3	565	616	9,0	0,2	5 928	5 932	0,1	0,0
Huevos	2,0	767	822	7,2	0,1	9 411	11 134	18,3	0,3
Leche	1,7	2 446	2 398	-2,0	0,0	31 340	31 038	-1,0	0,0
Otros	0,0	6	6	0,0	0,0	63	34	0,0	0,0
SECTOR AGROPECUARIO	100,0			14,4	14,4			1,2	1,2

1/ Cifras preliminares.

2/ A precios de 2007.

3/ En base a la estructura porcentual de similar periodo de 2014.

4/ Peso neto.

Fuente: MINAGRI-San Martín.

Elaboración: BCRP, Sucursal Iquitos. Departamento de Estudios Económicos.

- El subsector agrícola creció en 15,7 por ciento interanual en diciembre, debido a la mayor producción de arroz cáscara, maíz amarillo duro, plátano y palma aceitera; los casos de maíz amarillo y arroz cáscara se explicaron por las mayores áreas cosechadas y mejores rendimientos.
- En el periodo enero-diciembre de 2015, la producción agrícola avanzó en 1,1 por ciento interanual, debido a la mayor producción de arroz, palma aceitera y café.
- La producción pecuaria registró un aumento de 6,4 por ciento interanual en diciembre, explicado por la mayor producción de carne (vacuno y aves) y huevos.
- En el periodo enero-diciembre de 2015, el sub-sector pecuario acumuló un crecimiento de 2,5 por ciento.

La producción interna de pescado registró un crecimiento de 89,9 por ciento interanual en diciembre.

Producción pesquera 1/
(En TM)

	Diciembre		Var. %	Enero - Diciembre		Var. %
	2014	2015		2014	2015	
Producción Interna	89	169	89,6	2 551	1 440	-43,6
Fresco	89	169	89,6	2 551	1 440	-43,6
Tilapia	70	94	33,9	1 997	890	-55,4
Gamitana	9	22	147,7	281	189	-32,6
Camaron gigante	2	1	-40,0	80	20	-74,8
Paco	6	35	475,3	93	240	157,5
Paiche	0	0	-	20	1	-95,0
Boquichico	1	9	800,0	39	39	0,0
Otras especies	1	8	700,0	41	61	48,8
SECTOR PESCA 1/			89,9			-43,6

1/ A precios de 2007. Cifras preliminares.

Fuente: Dirección Regional de PRODUCE de San Martín.

Elaboración: BCRP, Sucursal Iquitos. Departamento de Estudios Económicos.

- La **producción interna de pescado** registró un crecimiento de 89,9 por ciento interanual en diciembre, explicado por la mayor crianza de las especies paco, gamitana y tilapia en piscigranjas; y por la abundancia de la especie boquichico en el río Huallaga.
- En el periodo enero-diciembre de 2015, la producción interna de pescado registró una disminución de 43,6 ciento interanual, explicada por la menor crianza de peces en piscigranjas, en particular tilapia (1 107 toneladas menos).

La manufactura de San Martín registró una disminución de 10,7 por ciento interanual en diciembre, explicada por los resultados negativos de la industria primaria y no primaria.

Producción manufacturera ^{1/}

(Variación % real respecto al mismo periodo del año anterior)

Ramaz de actividad	Estructura % 20132/	Diciembre		Enero-Diciembre	
		Var. %	Contribución3/	Var. %	Contribución3/
MANUFACTURA PRIMARIA	14,1	-100,0		-51,6	
Biodiesel	14,1	-100,0	-1,0	-51,6	-0,5
MANUFACTURA NO PRIMARIA	85,9	-9,9		-3,9	
Aceite y manteca	42,5	-11,5	-6,2	-5,2	-2,7
Queso y mantequillas	10,6	-11,4	-0,4	1,2	0,0
Chocolates	0,2	792,3	0,5	7,9	0,0
Bebidas gaseosas	2,1	3,4	0,2	3,8	0,2
Madera aserrada	3,1	10,2	0,2	-33,2	-0,8
Jabón	3,4	7,0	0,2	21,4	0,7
Ladrillos, bloques y adoquines	1,2	-34,3	-0,3	-14,2	-0,2
Cemento	22,8	-9,3	-2,8	-3,0	-0,9
SECTOR MANUFACTURA	100,0	-10,7	-10,7	-4,4	-4,4

1/ Cifras preliminares.

2/ A precios de 2007.

3/ En base a la estructura porcentual de similar periodo de 2014.

Fuente: Dirección Regional de la Producción-San Martín y Empresas.

Elaboración: BCRP, Sucursal Iquitos. Departamento de Estudios Económicos.

- La **industria primaria** se contrajo totalmente respecto a diciembre del año anterior, debido a la ausencia de producción de biodiesel. En el periodo enero-diciembre de 2015 acumuló una disminución de 51,6 por ciento interanual.
- La **industria no primaria** registró una disminución de 9,9 por ciento interanual en diciembre, explicada por la menor producción de aceite y manteca; queso y mantequilla; cemento; y ladrillos, bloques y adoquines; sin embargo, dicho resultado fue parcialmente contrarrestado por la mayor producción de chocolates, jabón, madera aserrada y bebidas gaseosas. En el periodo enero-diciembre de 2015 acumuló una disminución de 3,9 por ciento interanual.

Crecimiento de la manufactura no primaria

(Variación % real respecto al mismo mes del año anterior)

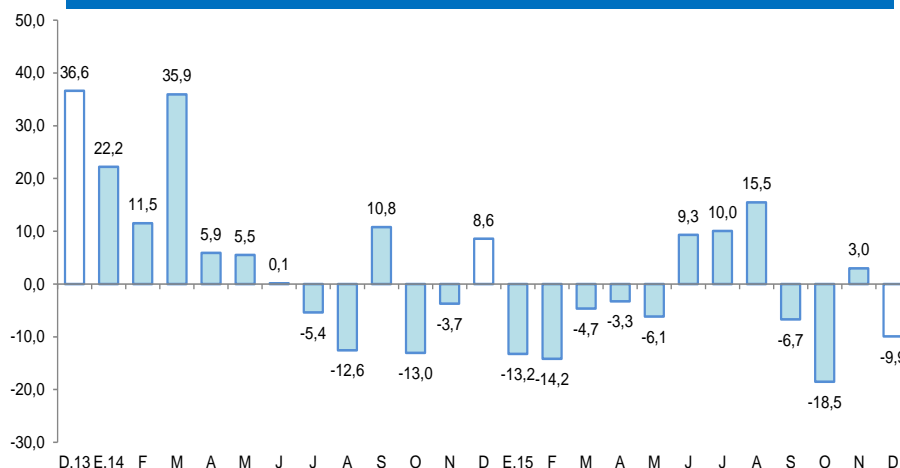

Fuente: BCRP, Sucursal Iquitos. Departamento de Estudios Económicos.

Los despachos de cemento registraron un crecimiento de 0,3 por ciento interanual en diciembre.

Despachos de cemento

(Var.% con respecto a similar mes del año anterior)

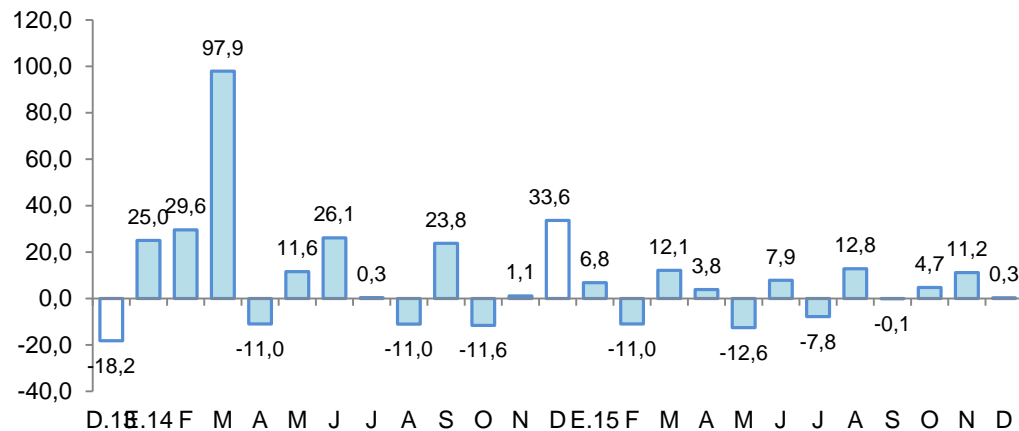

Fuente: BCRP, Sucursal Iquitos. Departamento de Estudios Económicos.

- Los **despachos de cemento** registraron un crecimiento de 0,3 por ciento interanual en diciembre, debido al mayor gasto en obras públicas por parte del gobierno regional y nacional; sumado a ello también el rebote del gasto en obras privadas.
- En el periodo enero-diciembre de 2015, los despachos de cemento avanzaron en 2,2 por ciento interanual, debido al mayor gasto en obras públicas por parte del gobierno regional.

El empleo en empresas privadas formales de 10 y más trabajadores en Tarapoto creció 2,0 por ciento interanual en diciembre.

Ciudad de Tarapoto: Índice mensual de empleo en empresas privadas formales de 10 a más trabajadores (Octubre 2010 = 100)

Rama de Actividad	Diciembre			Enero - Diciembre		
	2014	2015	Var. %	2014	2015	Var. %
Primaria ^{2/}	116,5	129,2	10,9	115,5	119,4	3,5
Manufactura	75,6	81,4	7,8	76,6	80,2	4,7
Comercio	149,7	140,3	-6,3	140,0	141,1	0,8
Transporte y Comunicaciones	149,5	147,6	-1,3	149,7	145,7	-2,6
Servicios ^{3/}	126,1	133,6	5,9	120,9	127,6	5,6
Total	127,9	130,5	2,0	122,6	126,7	3,4

Nota: La información corresponde al primer día de cada mes.

^{1/} Cifras preliminares.

^{2/} Conformada por las subramas agricultura, pesca e hidrocarburos.

^{3/} Conformada por las subramas servicios prestados a empresas, restaurantes y hoteles, establecimientos financieros, enseñanza, servicios sociales y comunales; y electricidad, gas y agua.

Fuente: MTPE – Encuesta Nacional de Variación Mensual del Empleo (ENVME).

Elaboración: BCRP, Sucursal Iquitos. Departamento de Estudios Económicos.

- El empleo en empresas privadas formales de 10 y más trabajadores en Tarapoto registró un crecimiento de 2,0 por ciento interanual en diciembre, explicado por el mayor requerimiento de trabajadores en tres de las cinco ramas de actividad, en particular la rama primaria (10,9 por ciento) y manufactura (7,8 por ciento).
- En el periodo enero-diciembre de 2015, el empleo en empresas privadas formales acumuló un crecimiento promedio de 3,4 por ciento interanual, explicado por los mayores requerimientos de puestos de trabajo en cuatro de las cinco ramas de actividad, en particular servicios (5,6 por ciento) y manufactura (4,7 por ciento).

Ciudad de Tarapoto: Crecimiento del empleo formal urbano (Var.% con respecto a similar mes del año anterior)

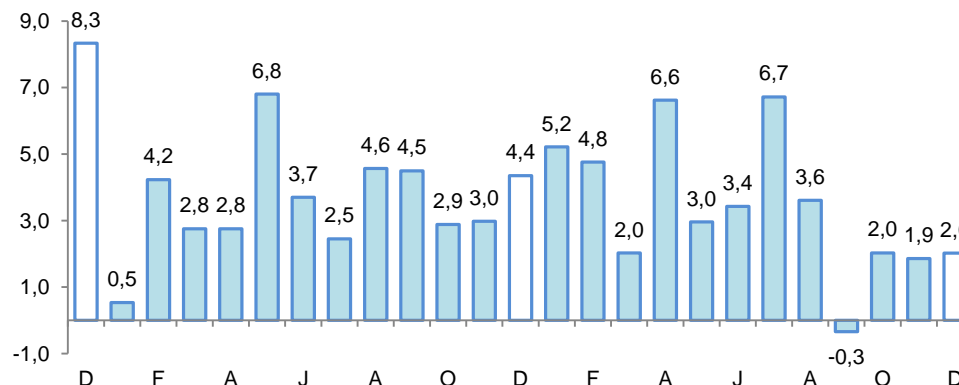

Fuente: MTPE – Encuesta Nacional de Variación Mensual del Empleo (ENVME).

El crédito creció en 7,2 por ciento interanual en diciembre, a S/ 2 245 millones.

Crédito

(Saldos a fin de periodo en millones de nuevos soles)

	Estructura %	Diciembre		Var.% Nominal
	Dic-15	2014	2015	Dic-15 / Dic-14
Banco de la Nación	5,4	107	121	13,8
Agrobanco	4,3	71	96	35,4
Banca Múltiple	68,3	1 402	1 534	9,4
Instituciones No Bancarias	22,0	515	493	-4,2
Financieras	6,2	172	139	-19,1
Cajas Municipales	15,2	332	342	2,8
Cajas Rurales	0,2	4	4	4,3
Edpymes	0,4	7	9	20,5
Arrendamiento Financiero	0,0	0	0	-
TOTAL	100,0	2 094	2 245	7,2
Empresas 1/	67,1	1 417	1 506	6,3
Personas	32,9	678	738	9,0
Consumo	25,6	511	575	12,4
Hipotecario	7,3	166	164	-1,5
MN	94,8	1 959	2 127	8,6
ME	5,2	136	117	-13,5
ME (Mill. US\$)		45	34	-24,3

Fuente: SBS y AFP.

Elaboración: BCRP, Sucursal Iquitos. Departamento de Estudios Económicos.

- La tasa de **morosidad** en noviembre fue de 7,7 por ciento, es decir, 1,3 puntos porcentuales menos respecto a noviembre del año anterior. La tasa de morosidad en las cajas municipales (8,7 por ciento) disminuyó en 0,8 puntos porcentuales; en tanto que, en la banca múltiple (8,6 por ciento) se redujo en 1,5 puntos porcentuales interanual.

Crecimiento del crédito

(Var.% real con respecto a similar mes del año anterior)

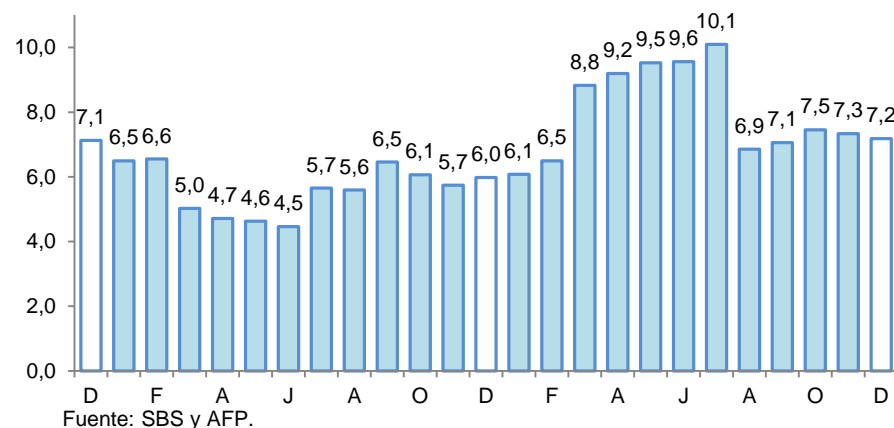

Tasa de morosidad 1/

(Porcentaje del saldo de crédito total)

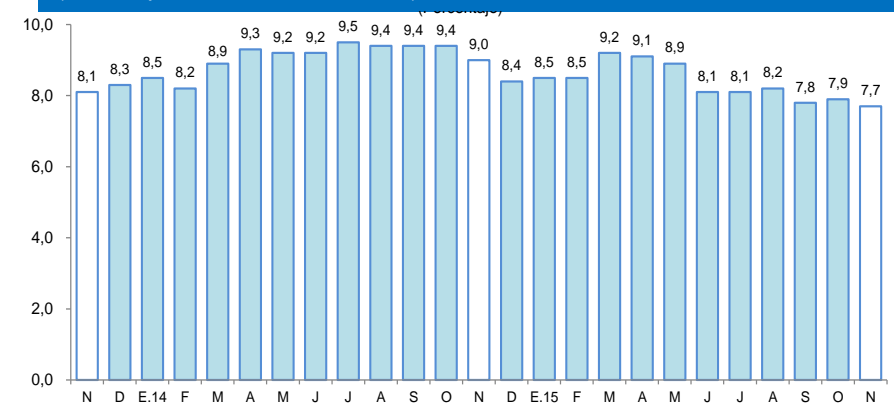

1/ preliminar, calculado en base a: (créditos vencidos + créditos en cobranza judicial) / colocaciones brutas.
Fuente: SBS y AFP.

Los depósitos aumentaron en 18,3 por ciento interanual en diciembre, a S/ 823 millones.

Depósitos

(Saldos a fin de periodo en millones de nuevos soles)

	Estructura % Dic-15	Diciembre		Var.% Nominal Dic-15 / Dic-14
		2014	2015	
Banco de la Nación	23,4	173	192	11,4
Banca Múltiple	59,3	390	488	25,3
Instituciones No Bancarias	17,3	133	142	7,1
Financieras	0,5	4	4	-6,6
Cajas Municipales	16,8	128	138	7,9
Cajas Rurales	0,0	1	0	-81,5
TOTAL	100,0	695	823	18,3
Vista	32,0	232	263	13,2
Ahorro	49,1	336	404	20,2
A plazo	18,9	127	156	22,8
MN	86,5	613	711	15,9
ME	13,5	82	111	36,4
ME (Mill. US\$)		27	33	19,4

Fuente: SBS y AFP.

Elaboración: BCRP, Sucursal Iquitos. Departamento de Estudios Económicos.

Crecimiento de los depósitos

(Var.% real con respecto a similar mes del año anterior)

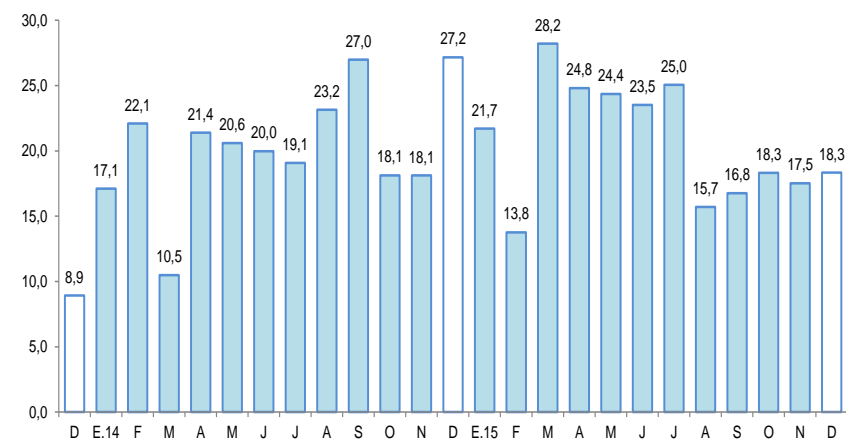

Fuente: SBS

La inversión pública registró una expansión de 16,5 por ciento interanual en diciembre, debido a la mayor ejecución de proyectos en el gobierno regional.

Inversión pública ^{1/ 2/}

(En millones de nuevos soles)

	Diciembre			Enero-Diciembre		
	2014	2015	Var. % real	2014	2015	Var. % real
Gobierno nacional	33,1	34,9	1,0	176,4	159,7	-12,8
Gobierno regional	109,1	155,8	36,8	458,3	611,1	27,9
Gobiernos locales	87,6	88,8	-2,9	349,5	342,2	-5,7
Total	229,8	279,5	16,5	984,2	1 113,1	8,7

1/ Información actualizada al 31 de enero de 2016.

2/ Comprende la adquisición de activos no financieros.

Fuente: Ministerio de Economía y Finanzas.

Elaboración: BCRP, Sucursal Iquitos. Departamento de Estudios Económicos.

Crecimiento de la inversión pública

(Var.% real con respecto a similar mes del año anterior)

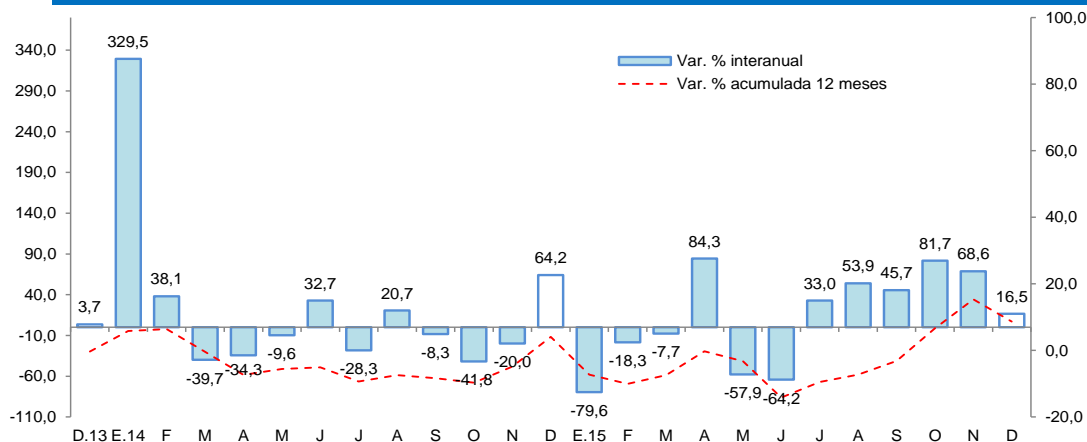

Fuente: MEF

- En el periodo enero-diciembre de 2015, la inversión pública registró un crecimiento de 8,7 por ciento interanual, impulsada por la mayor ejecución de proyectos en el gobierno regional; mientras la inversión del gobierno nacional y gobiernos locales cayó en 12,8 y 5,7 por ciento, respectivamente.
- La inversión ejecutada en el periodo enero-diciembre de 2015 representó el 82,0 por ciento del presupuesto institucional modificado (PIM); el gobierno regional avanzó el 90,0 por ciento; el gobierno nacional el 83,2 por ciento; y los gobiernos locales avanzaron el 70,5 por ciento.
- El gobierno nacional desembolsó S/ 7,0 millones en rehabilitación y remodelación de infraestructura educativa y equipamiento del colegio Juan Jiménez Pimentel, en el distrito de Tarapoto” y S/ 5,0 millones en rehabilitación y remodelación de la infraestructura educativa y equipamiento del colegio Santo Toribio, en el distrito de Rioja.
- El gobierno regional gastó S/ S/ 19,0 millones en el mejoramiento de vías departamentales SM-107: Tingo de Ponaza-Shamboayacu; SM-108 Nuevo Lima-Barranca; SM-118; SM-119: Bellavista-Alto Cumbaza; SM-120: Puente Santa Martha-Huicumgo; y SM-103: Piscoyaco-El Dorado; en las provincias de Huallaga, Mariscal Cáceres y Picota.