



# San Martín: Síntesis de Actividad Económica - Noviembre 2015 -

Departamento de Estudios Económicos  
Sucursal Iquitos

Jueves, 04 de febrero de 2016

*El Banco Central de Reserva del Perú (BCRP) ha considerado presentar un conjunto de indicadores sectoriales de actividad económica con la finalidad de poder realizar el seguimiento del desempeño de la economía departamental. Para el sector real, se ha utilizado el Valor Bruto de Producción a precios del año 2007 para los sectores disponibles. Cabe señalar que a partir de enero 2014, el Instituto Nacional de Estadística (INEI) ha realizado el cambio de año base (de 1994 a 2007) para la construcción del Producto Bruto Interno (PBI) nacional, estando en elaboración la desagregación departamental. En la medida que se publique referida información, el BCRP volvería a elaborar para cada departamento un indicador agregado de actividad económica.*

En noviembre, el sector pesca creció en 112,7 por ciento interanual; mientras el agropecuario se contrajo en 4,5 por ciento, respecto a similar mes del año anterior.

## Actividad Primaria

- El **sector agropecuario** registró una disminución de 4,5 por ciento interanual en noviembre, explicada por el resultado negativo del sub-sector agrícola. En el periodo enero-noviembre de 2015 acumuló una contracción de 1,0 por ciento, explicada por el resultado negativo del sub-sector agrícola, mientras que el pecuario creció en 0,7 por ciento interanual.
- El **sector pesca** avanzó en 112,7 por ciento interanual en noviembre, debido a la mayor crianza en piscigranjas de las especies paco, tilapia y gamitana; pero en el periodo enero-noviembre de 2015 acumuló una disminución de 48,5 por ciento interanual.

### Crecimiento de la producción agropecuaria (Var.% real respecto a similar mes del año anterior)

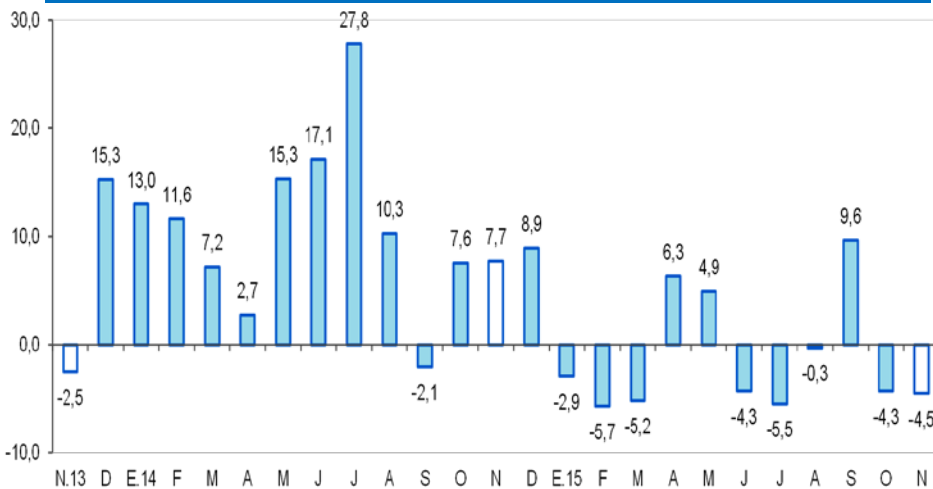

Fuente: MINAGRI San Martín.  
Elaboración: BCRP, Sucursal Iquitos. Departamento de Estudios Económicos.

### Crecimiento de la producción pesquera (Var.% real respecto a similar mes del año anterior)

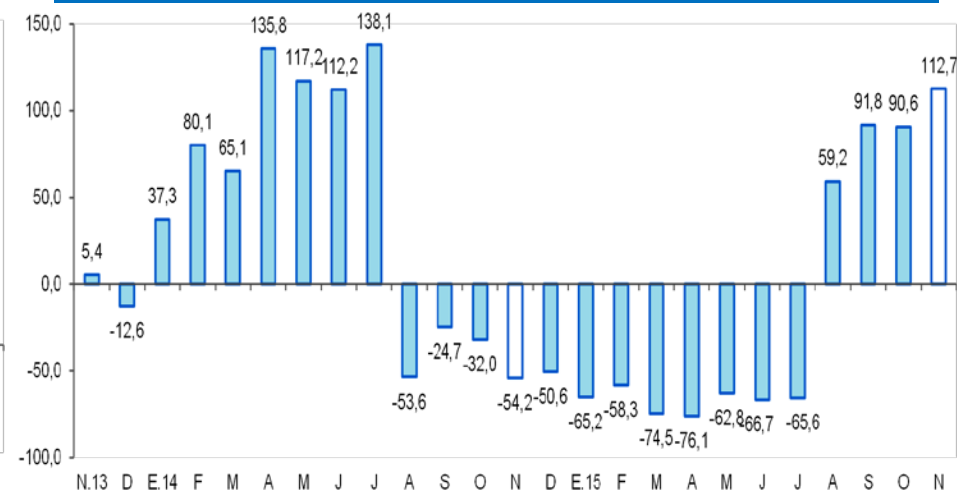

Fuente: PRODUCE San Martín.  
Elaboración: BCRP, Sucursal Iquitos. Departamento de Estudios Económicos.

En noviembre registraron crecimiento interanual, la inversión pública, número de arribos de turistas a establecimientos de hospedaje, créditos de consumo, despachos de cemento, crédito total, manufactura y empleo en empresas privadas formales de 10 y más trabajadores en Tarapoto. En cambio, el crédito hipotecario se contrajo en 2,7 por ciento.

- La **producción manufacturera** registró una expansión de 5,3 por ciento interanual en noviembre, explicada por el dinamismo de la industria no primaria.
- Los **despachos de cemento** registraron un crecimiento 11,2 ciento interanual en noviembre, explicado por el mayor gasto en obras públicas del gobierno regional y nacional.
- Los **arribos de turistas a los establecimientos de hospedaje** crecieron en 13,6 por ciento interanual en noviembre, debido al mayor flujo de turistas nacionales.
- El **empleo en empresas privadas formales** en Tarapoto registró un incremento de 1,9 por ciento interanual en noviembre.
- El **crédito total** en San Martín se incrementó en 7,3 por ciento interanual en noviembre, a S/. 2 244 millones; asimismo, los créditos de consumo registraron un crecimiento de 12,8 por ciento, mientras el crédito hipotecario se contrajo en 2,7 por ciento interanual.
- La **inversión pública** creció en 68,6 por ciento interanual en noviembre, debido a la mayor ejecución de proyectos en el gobierno regional y nacional.

## Otros indicadores de actividad económica

(Variación % respecto a similar mes del año anterior)

|  | Jun.15  | Jul.15 | Ago.15 | Set.15 | Oct.15  | Nov.15 |
|--|---------|--------|--------|--------|---------|--------|
| Producción industrial 1/                 | ↑ 13,6  | ↑ 7,9  | ↑ 15,7 | ↓ -7,4 | ↓ -18,5 | ↑ 5,3  |
| Despachos de cemento 1/                  | ↑ 7,9   | ↓ -7,8 | ↑ 12,8 | ↓ -0,1 | ↑ 4,7   | ↑ 11,2 |
| Arribos a los establecimientos hospedaje | ↑ 14,2  | ↑ 13,0 | ↑ 0,1  | ↑ 6,9  | ↑ 6,1   | ↑ 13,6 |
| Empleo formal urbano 2/                  | ↑ 3,4   | ↑ 6,7  | ↑ 3,6  | ↓ -0,3 | ↑ 2,0   | ↑ 1,9  |
| Crédito total                            | ↑ 9,6   | ↑ 10,1 | ↑ 6,9  | ↑ 7,1  | ↑ 7,5   | ↑ 7,3  |
| Crédito de consumo                       | ↑ 11,1  | ↑ 10,6 | ↑ 11,2 | ↑ 11,6 | ↑ 13,1  | ↑ 12,8 |
| Crédito hipotecario                      | ↑ 2,8   | ↑ 2,3  | ↓ -3,5 | ↓ -3,6 | ↓ -2,2  | ↓ -2,7 |
| Inversión pública 1/                     | ↓ -64,2 | ↑ 33,0 | ↑ 53,9 | ↑ 45,7 | ↑ 81,7  | ↑ 68,6 |

1/ En términos reales.

2/ En empresas de 10 a más trabajadores situadas en la ciudad de Tarapoto.

Fuentes: BCRP - Sucursal Iquitos, SBS, MTPE y MEF.

## Algunos hechos de importancia suscitados en noviembre 2015:

---

- El río Huallaga fue declarado en Alerta Hidrológica Amarilla por el incremento de su caudal, debido a las constantes lluvias que se presentan en cabecera de cuenca, con lo cual registró 132,10 metros de altura, lo que significa 1,39 metros por encima de su nivel normal. El Servicio Nacional de Meteorología e Hidrología (SENAMHI) de San Martín estimó que en las próximas 72 horas el río Huallaga entre en situación de Alerta Hidrológica Naranja, es decir, alcance riesgo de inundación. Debido a esta situación fueron alertados los distritos Lagunas, Santa Cruz y Alto Amazonas. Las autoridades recomendaron a la población no cruzar puentes donde el nivel del agua se acerca al borde, no atravesar lechos secos o cauces de ríos abandonados en época de lluvias tormentosas, y evitar acampar o estacionar vehículos cerca de riachuelos y cauces secos, especialmente en zonas bajas de los valles interandinos.
- Abraham Levy, presidente de Meteorológica SAC y más conocido como el “hombre del tiempo” afirmó que han detectado una reducida presencia de lluvias en los Andes y en la selva peruana en los últimos días, que podría prolongarse en la temporada, con lo cual podría haber una deficiencia de lluvias como la hubo en El Niño de 1982-83 y como lo hubo en El Niño de 1992 de manera más marcada.
- Las comunidades amazónicas cuyas tierras serán tituladas mediante una donación del Banco Mundial (BM) se sujetarán a un límite en la cantidad de madera a extraer del territorio alrededor de sus propiedades. El directorio ejecutivo del BM aprobó en setiembre de 2015 una donación de US\$ 5,5 millones de su Fondo de Inversiones Forestales (FIF) para implementar el Mecanismo Dedicado Especial en el Perú, una herramienta del FIF que apoya iniciativas de las comunidades indígenas de los países piloto de este fondo. El dinero será ejecutado por World Wildlife Fund (WWF) y utilizado para reconocer a 310 comunidades indígenas y financiar la titulación de propiedad de alrededor 800 mil hectáreas bosques en ocho regiones amazónicas y semi amazónicas del país. Las comunidades beneficiadas podrán extraer un máximo de 650 m<sup>3</sup> anuales, sin participación de terceros, y se excluye al cedro y la caoba. El proyecto comenzará en enero y durará cinco años: en los primeros tres años se priorizará la titulación de las comunidades y el manejo de recursos forestales; y en los últimos dos años se financiarán cinco proyectos maderables.

El sector agropecuario se contrajo en 4,5 por ciento interanual en noviembre, debido al resultado negativo del sub-sector agrícola.

## Producción de principales productos agropecuarios 1/ (Toneladas)

| Sub-sectores                        | Estructura                       | Noviembre |        |                                   |             | Enero - Noviembre |         |                                   |             |
|-------------------------------------|----------------------------------|-----------|--------|-----------------------------------|-------------|-------------------|---------|-----------------------------------|-------------|
|                                     | Porcentual<br>2013 <sup>2/</sup> | 2014      | 2015   | Var. % Contribución <sup>3/</sup> |             | 2014              | 2015    | Var. % Contribución <sup>3/</sup> |             |
| <b>AGRÍCOLA</b>                     | <b>87,4</b>                      |           |        | <b>-6,0</b>                       | <b>-5,2</b> |                   |         | <b>-1,2</b>                       | <b>-1,1</b> |
| <b>Orientado a la industria</b>     | <b>39,0</b>                      |           |        | <b>-2,1</b>                       | <b>-0,5</b> |                   |         | <b>-1,3</b>                       | <b>-0,5</b> |
| Caña de azúcar                      | 1,2                              | 27 897    | 18 741 | -32,8                             | -0,4        | 291 258           | 228 998 | -21,4                             | -0,2        |
| Palma aceitera                      | 6,8                              | 33 672    | 39 958 | 18,7                              | 1,5         | 310 966           | 335 493 | 7,9                               | 0,5         |
| Maíz amarillo duro                  | 5,2                              | 2 835     | 2 557  | -9,8                              | -0,1        | 123 261           | 120 002 | -2,6                              | -0,1        |
| Cacao                               | 10,7                             | 3 512     | 3 135  | -10,7                             | -1,5        | 34 515            | 31 066  | -10,0                             | -1,1        |
| Café                                | 15,1                             | 1         | 2      | 100,0                             | 0,0         | 56 821            | 58 335  | 2,7                               | 0,5         |
| <b>Orientado al mercado interno</b> | <b>48,4</b>                      |           |        | <b>-7,6</b>                       | <b>-4,7</b> |                   |         | <b>-1,2</b>                       | <b>-0,6</b> |
| Arroz cáscara                       | 30,2                             | 68 410    | 63 592 | -7,0                              | -3,1        | 586 470           | 596 886 | 1,8                               | 0,5         |
| Yuca                                | 2,4                              | 9 604     | 10 651 | 10,9                              | 0,3         | 98 720            | 94 684  | -4,1                              | -0,1        |
| Plátano                             | 10,6                             | 40 344    | 39 540 | -2,0                              | -0,2        | 428 839           | 418 831 | -2,3                              | -0,2        |
| Naranja                             | 0,8                              | 497       | 1 061  | 113,5                             | 0,2         | 29 885            | 24 165  | -19,1                             | -0,2        |
| Piña                                | 0,4                              | 3 650     | 642    | -82,4                             | -0,9        | 13 834            | 10 673  | -22,8                             | -0,1        |
| Papaya                              | 0,6                              | 2 283     | 1 785  | -21,8                             | -0,1        | 23 634            | 18 605  | -21,3                             | -0,1        |
| Otros                               | 3,3                              | 10 768    | 5 784  | -33,1                             | -0,9        | 138 402           | 102 006 | -15,7                             | -0,5        |
| <b>PECUARIO</b>                     | <b>12,6</b>                      |           |        | <b>5,6</b>                        | <b>0,7</b>  |                   |         | <b>0,7</b>                        | <b>0,1</b>  |
| Carne de aves <sup>4/</sup>         | 6,9                              | 2 573     | 2 806  | 9,1                               | 0,7         | 30 357            | 30 210  | -0,5                              | 0,0         |
| Carne de porcino <sup>4/</sup>      | 0,5                              | 236       | 236    | 0,0                               | 0,0         | 2 418             | 2 321   | -4,0                              | 0,0         |
| Carne de vacuno <sup>4/</sup>       | 1,3                              | 511       | 513    | 0,4                               | 0,0         | 5 363             | 5 242   | -2,3                              | 0,0         |
| Huevos                              | 2,0                              | 759       | 820    | 8,0                               | 0,1         | 8 644             | 9 607   | 11,1                              | 0,2         |
| Leche                               | 1,7                              | 2 413     | 2 252  | -6,7                              | -0,1        | 28 894            | 28 601  | -1,0                              | 0,0         |
| Otros                               | 0,0                              | 5         | 5      | 0,0                               | 0,0         | 57                | 57      | 0,0                               | 0,0         |
| <b>SECTOR AGROPECUARIO</b>          | <b>100,0</b>                     |           |        | <b>-4,5</b>                       | <b>-4,5</b> |                   |         | <b>-1,0</b>                       | <b>-1,0</b> |

1/ Cifras preliminares.

2/ A precios de 2007.

3/ En base a la estructura porcentual de similar periodo de 2014.

4/ Peso neto.

Fuente: MINAGRI-San Martín.

Elaboración: BCRP, Sucursal Iquitos. Departamento de Estudios Económicos.

- El **subsector agrícola** registró una disminución de 6,0 por ciento interanual en noviembre, explicada por la menor producción de arroz cáscara, cacao, caña de azúcar, plátano, maíz amarillo, entre otros como frutas (piña y papaya); los casos de arroz cáscara y maíz amarillo se explicaron por las menores áreas cosechadas.
- En el periodo enero-noviembre la producción agrícola cayó en 1,2 por ciento interanual, debido a la menor producción de cacao, plátano, yuca, maíz amarillo duro, entre otros como frutas (naranja, piña y papaya).
- La **producción pecuaria** registró un crecimiento de 5,6 por ciento interanual en noviembre, explicado por la mayor producción de carne (aves y vacuno) y huevos.
- En el periodo enero-noviembre de 2015, el sub-sector pecuario acumuló un crecimiento de 0,7 por ciento.

La producción interna de pescado registró un crecimiento de 112,7 por ciento interanual en noviembre.

**Producción pesquera 1/**  
(En TM)

|                           | Noviembre |            | Var. %       | Enero - Noviembre |              | Var. %       |
|---------------------------|-----------|------------|--------------|-------------------|--------------|--------------|
|                           | 2014      | 2015       |              | 2014              | 2015         |              |
| <b>Producción Interna</b> | <b>71</b> | <b>151</b> | <b>112,7</b> | <b>2 462</b>      | <b>1 269</b> | <b>-48,5</b> |
| <b>Fresco</b>             | <b>71</b> | <b>151</b> | <b>112,7</b> | <b>2 462</b>      | <b>1 269</b> | <b>-48,5</b> |
| Tilapia                   | 61        | 88         | 44,3         | 1 927             | 796          | -58,7        |
| Gamitana                  | 3         | 18         | 500,0        | 272               | 167          | -38,6        |
| Camaron gigante           | 0         | 1          | -            | 78                | 19           | -75,6        |
| Paco                      | 2         | 29         | 1 350,0      | 87                | 205          | 135,6        |
| Paiche                    | 0         | 0          | -            | 20                | 1            | -95,0        |
| Boquichico                | 2         | 10         | 400,0        | 38                | 30           | -21,1        |
| Otras especies            | 3         | 5          | 66,7         | 40                | 51           | 27,5         |
| <b>SECTOR PESCA 1/</b>    |           |            | <b>112,7</b> |                   |              | <b>-48,5</b> |

1/ A precios de 2007. Cifras preliminares.

Fuente: Dirección Regional de PRODUCE de San Martín.

Elaboración: BCRP, Sucursal Iquitos. Departamento de Estudios Económicos.

- La **producción interna de pescado** registró un crecimiento de 112,7 por ciento interanual en noviembre, impulsado por la mayor crianza de las especies paco, tilapia y gamitana en piscigranjas; y por la abundancia de la especie boquichico en los ríos Huallaga y Saposoa.
- En el periodo enero-noviembre de 2015, la producción interna de pescado registró una disminución de 48,5 ciento interanual, explicada por la menor crianza de peces en piscigranjas, en particular tilapia (1 131 toneladas menos).

La manufactura de San Martín registró una expansión de 5,3 por ciento interanual en noviembre, explicada por el dinamismo de la industria no primaria.

## Producción manufacturera <sup>1/</sup>

(Variación % real respecto al mismo periodo del año anterior)

| Ramas de actividad             | Estructura %       | Noviembre  |                            | Enero - Noviembre |                            |
|--------------------------------|--------------------|------------|----------------------------|-------------------|----------------------------|
|                                | 2013 <sup>2/</sup> | Var. %     | Contribución <sup>3/</sup> | Var. %            | Contribución <sup>3/</sup> |
| <b>MANUFACTURA PRIMARIA</b>    | <b>14,1</b>        | -          | -                          | <b>-47,3</b>      |                            |
| Biodiesel                      | 14,1               | -          | -                          | -47,3             | -0,5                       |
| <b>MANUFACTURA NO PRIMARIA</b> | <b>85,9</b>        | <b>2,7</b> |                            | <b>-3,3</b>       |                            |
| Aceite y manteca               | 42,5               | 5,7        | 3,0                        | -4,5              | -2,4                       |
| Queso y mantequillas           | 10,6               | 1,5        | 0,1                        | 1,9               | 0,1                        |
| Chocolates                     | 0,2                | -          | -                          | -24,4             | 0,0                        |
| Bebidas gaseosas               | 2,1                | 2,7        | 0,1                        | 3,8               | 0,2                        |
| Madera aserrada                | 3,1                | -27,3      | -0,7                       | -36,5             | -0,9                       |
| Jabón                          | 3,4                | 70,9       | 2,1                        | 22,7              | 0,8                        |
| Ladrillos, bloques y adoquines | 1,2                | -9,4       | -0,1                       | -12,3             | -0,1                       |
| Cemento                        | 22,8               | -1,2       | -0,4                       | -2,4              | -0,8                       |
| <b>SECTOR MANUFACTURA</b>      | <b>100,0</b>       | <b>5,3</b> | <b>-</b>                   | <b>-3,7</b>       | <b>-3,7</b>                |

1/ Cifras preliminares.

2/ A precios de 2007.

3/ En base a la estructura porcentual de similar periodo de 2014.

Fuente: Dirección Regional de la Producción-San Martín y Empresas.

Elaboración: BCRP, Sucursal Iquitos. Departamento de Estudios Económicos.

- En la **industria primaria** no se pudo definir comportamiento alguno, pero nuevamente se registró actividad en la planta de producción de biodiesel. En el periodo enero-noviembre de 2015 acumuló una disminución de 47,3 por ciento interanual.
- La **industria no primaria** registró un crecimiento de 2,7 por ciento interanual en noviembre, explicado por la mayor producción de aceite y manteca; jabón; queso y mantequilla; y bebidas gaseosas. Sin embargo, dicho resultado fue parcialmente contrarrestado por la menor producción de madera aserrada; cemento y, ladrillos y bloques.

## Crecimiento de la manufactura no primaria

(Variación % real respecto al mismo mes del año anterior)

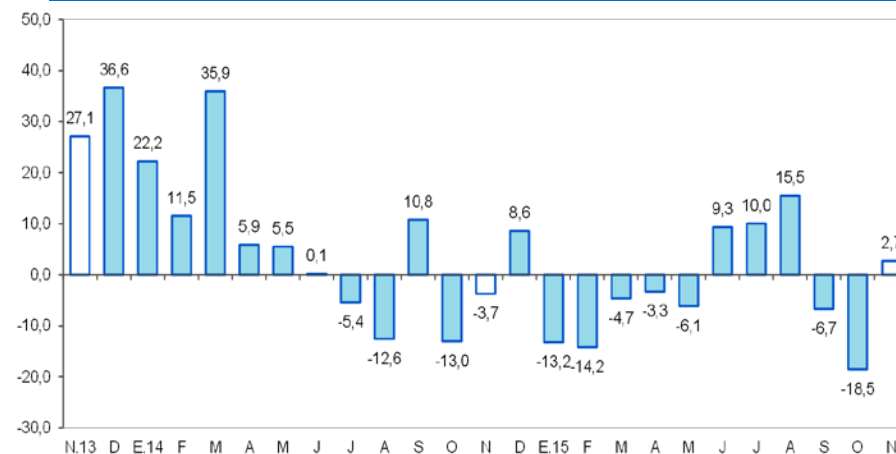

Fuente: BCRP, Sucursal Iquitos. Departamento de Estudios Económicos.

## Los despachos de cemento registraron un crecimiento de 11,2 por ciento interanual en noviembre.

### Despachos de cemento

(Var.% con respecto a similar mes del año anterior)

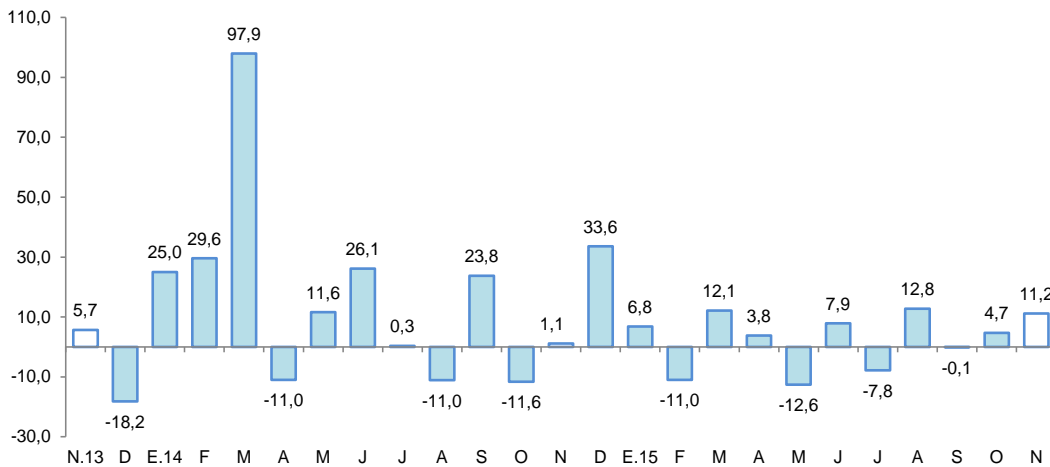

Fuente: BCRP, Sucursal Iquitos. Departamento de Estudios Económicos.

- Los **despachos de cemento** registraron un crecimiento de 11,2 por ciento interanual en noviembre, explicado por el mayor gasto en obras públicas por parte del gobierno regional y nacional; sumado a ello también el rebote del gasto en obras privadas.
- En el periodo enero-noviembre de 2015, los despachos de cemento avanzaron en 2,4 por ciento interanual, debido al moderado gasto en obras privadas en Tarapoto y Moyobamba, y en obras públicas solo por parte del gobierno regional.



## El empleo en empresas privadas formales de 10 y más trabajadores en Tarapoto registró un crecimiento de 1,9 por ciento interanual en noviembre.

### Ciudad de Tarapoto: Índice mensual de empleo en empresas privadas formales de 10 a más trabajadores (Octubre 2010 = 100)

| Rama de Actividad           | Noviembre    |              |            | Enero - Noviembre |              |            |
|-----------------------------|--------------|--------------|------------|-------------------|--------------|------------|
|                             | 2014         | 2015         | Var. %     | 2014              | 2015         | Var. %     |
| Primaria <sup>2/</sup>      | 117,7        | 125,6        | 6,7        | 115,4             | 118,6        | 2,8        |
| Manufactura                 | 75,0         | 79,2         | 5,6        | 76,7              | 80,1         | 4,4        |
| Comercio                    | 140,7        | 139,8        | -0,7       | 139,1             | 141,2        | 1,5        |
| Transporte y Comunicaciones | 149,0        | 144,2        | -3,2       | 149,7             | 145,5        | -2,8       |
| Servicios <sup>3/</sup>     | 133,1        | 136,8        | 2,7        | 120,4             | 127,1        | 5,6        |
| <b>Total</b>                | <b>128,8</b> | <b>131,2</b> | <b>1,9</b> | <b>122,1</b>      | <b>126,4</b> | <b>3,5</b> |

Nota: La información corresponde al primer día de cada mes.

1/ Cifras preliminares.

2/ Conformada por las subramas agricultura, pesca e hidrocarburos.

3/ Conformada por las subramas servicios prestados a empresas, restaurantes y hoteles, establecimientos financieros, enseñanza, servicios sociales y comunales; y electricidad, gas y agua.

Fuente: MTPE – Encuesta Nacional de Variación Mensual del Empleo (ENVME).

Elaboración: BCRP, Sucursal Iquitos. Departamento de Estudios Económicos.

- El empleo en empresas privadas formales de 10 y más trabajadores en Tarapoto registró un crecimiento de 1,9 por ciento interanual en noviembre, explicado por el mayor requerimiento de trabajadores en tres de las cinco ramas de actividad, en particular la rama primaria (6,7 por ciento) y manufactura (5,6 por ciento).
- En el periodo enero-noviembre de 2015, el empleo en empresas privadas formales acumuló un crecimiento promedio de 3,5 por ciento interanual, explicado por los mayores requerimientos de puestos de trabajo en cuatro de las cinco ramas de actividad, en particular servicios (5,6 por ciento) y manufactura (4,4 por ciento).

### Ciudad de Tarapoto: Crecimiento del empleo formal urbano (Var.% con respecto a similar mes del año anterior)

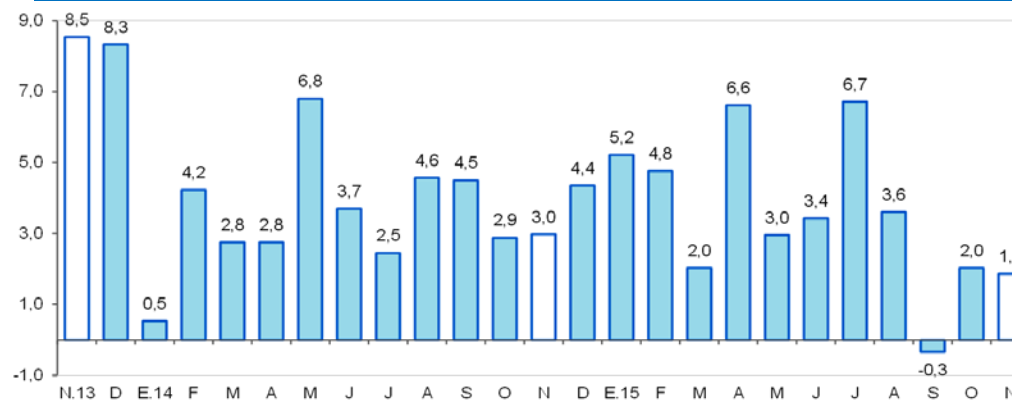

Fuente: MTPE – Encuesta Nacional de Variación Mensual del Empleo (ENVME).

## El crédito registró un crecimiento de 7,3 por ciento interanual en noviembre.

### Crédito

(Saldos a fin de periodo en millones de nuevos soles)

|                                   | Estructura %<br>Nov-15 | Noviembre    |              | Var.% Nominal<br>Nov-15 / Nov-14 |
|-----------------------------------|------------------------|--------------|--------------|----------------------------------|
|                                   |                        | 2014         | 2015         |                                  |
| <b>Banco de la Nación</b>         | <b>5,4</b>             | <b>108</b>   | <b>121</b>   | <b>12,1</b>                      |
| <b>Agrobanco</b>                  | <b>4,2</b>             | <b>70</b>    | <b>95</b>    | <b>35,0</b>                      |
| <b>Banca Múltiple</b>             | <b>68,2</b>            | <b>1 398</b> | <b>1 531</b> | <b>9,5</b>                       |
| <b>Instituciones No Bancarias</b> | <b>22,2</b>            | <b>516</b>   | <b>499</b>   | <b>-3,3</b>                      |
| Financieras                       | 6,1                    | 169          | 138          | -18,4                            |
| Cajas Municipales                 | 15,5                   | 336          | 349          | 3,9                              |
| Cajas Rurales                     | 0,2                    | 4            | 4            | 1,3                              |
| Edpymes                           | 0,4                    | 8            | 8            | 10,8                             |
| Arrendamiento Financiero          | 0,0                    | 0            | 0            | -                                |
| <b>TOTAL</b>                      | <b>100,0</b>           | <b>2 091</b> | <b>2 244</b> | <b>7,3</b>                       |
| <b>Empresas 1/</b>                | <b>67,2</b>            | <b>1 416</b> | <b>1 509</b> | <b>6,6</b>                       |
| <b>Personas</b>                   | <b>32,8</b>            | <b>675</b>   | <b>736</b>   | <b>9,0</b>                       |
| Consumo                           | 25,6                   | 509          | 574          | 12,8                             |
| Hipotecario                       | 7,2                    | 166          | 161          | -2,7                             |
| MN                                | 94,6                   | 1 954        | 2 123        | 8,6                              |
| ME                                | 5,4                    | 137          | 122          | -11,0                            |
| ME (Mill. US\$)                   |                        | 47           | 36           | -23,0                            |

Fuente: SBS y AFP

Elaboración: BCRP, Sucursal Iquitos. Departamento de Estudios Económicos.

- La tasa de **morosidad** en octubre fue de 7,9 por ciento, es decir, 1,5 puntos porcentuales menos respecto a octubre del año anterior. La tasa de morosidad en las cajas municipales (8,3 por ciento) disminuyó en 0,8 puntos porcentuales; en tanto que, en la banca múltiple (8,9 por ciento) se redujo en 1,8 puntos porcentuales interanual.

### Crecimiento del crédito

(Var.% real con respecto a similar mes del año anterior)

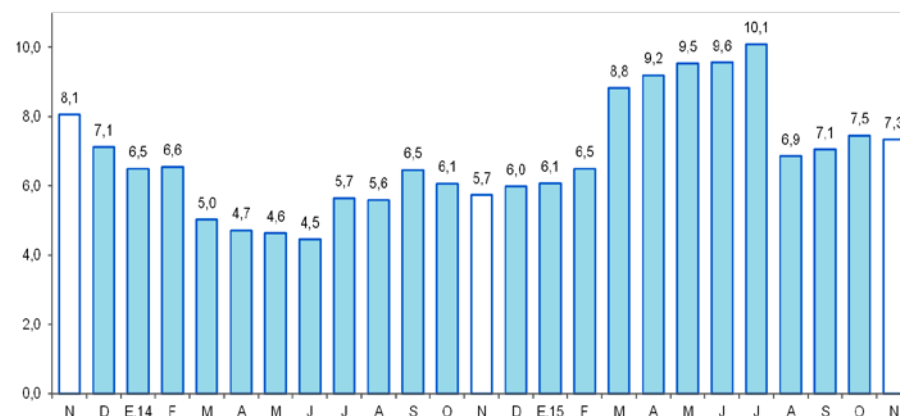

Fuente: SBS y AFP.

### Tasa de morosidad 1/

(Porcentaje del saldo de crédito total)

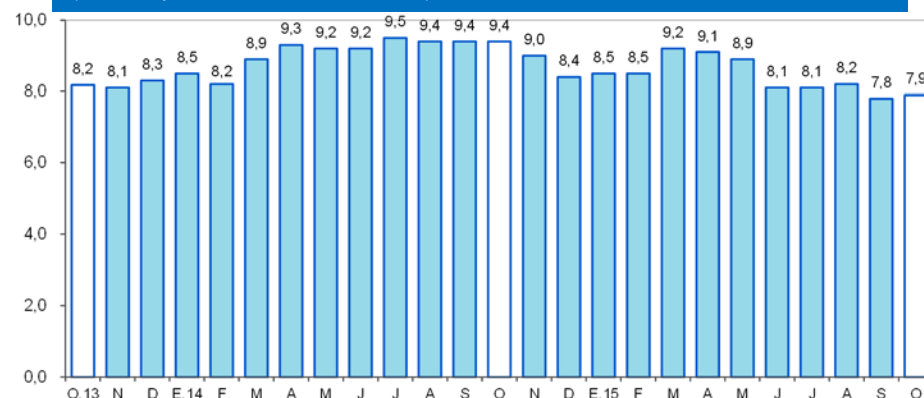

1/ preliminar, calculado en base a: (créditos vencidos + créditos en cobranza judicial) / colocaciones brutas.  
Fuente: SBS y AFP.

Los depósitos aumentaron en 17,5 por ciento interanual en noviembre.

## Depósitos

(Saldos a fin de periodo en millones de nuevos soles)

|                                   | Estructura %<br>Nov-15 | Noviembre  |            | Var.% Nominal<br>Nov-15 / Nov-14 |
|-----------------------------------|------------------------|------------|------------|----------------------------------|
|                                   |                        | 2014       | 2015       |                                  |
| <b>Banco de la Nación</b>         | <b>23,9</b>            | <b>155</b> | <b>181</b> | <b>17,2</b>                      |
| <b>Banca Múltiple</b>             | <b>56,9</b>            | <b>358</b> | <b>431</b> | <b>20,4</b>                      |
| <b>Instituciones No Bancarias</b> | <b>19,2</b>            | <b>133</b> | <b>146</b> | <b>10,1</b>                      |
| Financieras                       | 0,6                    | 4          | 5          | 16,9                             |
| Cajas Municipales                 | 18,6                   | 128        | 141        | 10,3                             |
| Cajas Rurales                     | 0,0                    | 1          | 0          | -86,2                            |
| <b>TOTAL</b>                      | <b>100,0</b>           | <b>646</b> | <b>759</b> | <b>17,5</b>                      |
| Vista                             | 32,8                   | 209        | 249        | 19,4                             |
| Ahorro                            | 48,7                   | 310        | 370        | 19,4                             |
| A plazo                           | 18,4                   | 127        | 140        | 10,0                             |
| MN                                | 85,2                   | 561        | 647        | 15,2                             |
| ME                                | 14,8                   | 84         | 112        | 32,8                             |
| ME (Mill. US\$)                   |                        | 29         | 33         | 14,9                             |

Fuente: SBS y AFP

Elaboración: BCRP, Sucursal Iquitos. Departamento de Estudios Económicos.

## Crecimiento de los depósitos

(Var.% real con respecto a similar mes del año anterior)

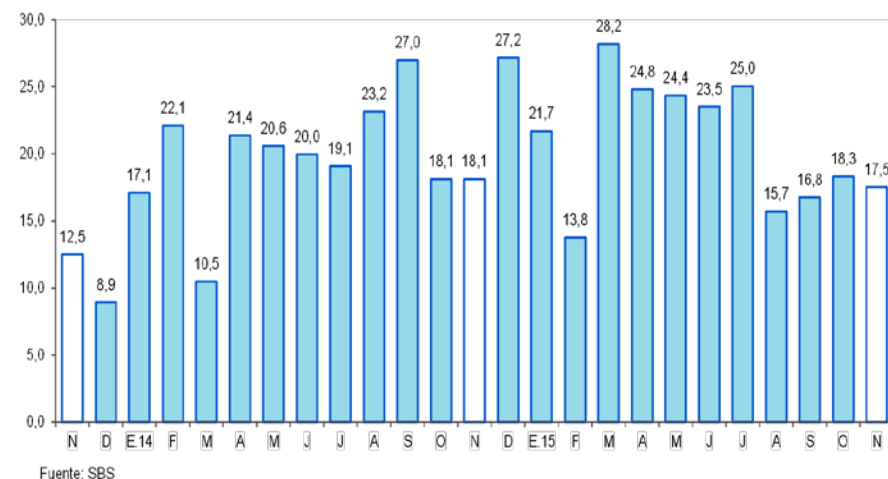

La inversión pública registró una expansión de 68,6 por ciento interanual en noviembre, debido a la mayor ejecución de proyectos en el gobierno regional y nacional; mientras la inversión de los gobiernos locales se contrajo en 20,2 por ciento interanual.

## Inversión pública <sup>1/ 2/</sup>

(En millones de nuevos soles)

|                   | Noviembre   |              |             | Enero-Noviembre |              |             |
|-------------------|-------------|--------------|-------------|-----------------|--------------|-------------|
|                   | 2014        | 2015         | Var. % real | 2014            | 2015         | Var. % real |
| Gobierno nacional | 9,7         | 16,2         | 59,9        | 143,3           | 124,8        | -15,9       |
| Gobierno regional | 37,3        | 98,8         | 154,4       | 349,1           | 455,4        | 25,2        |
| Gobiernos locales | 35,1        | 29,2         | -20,2       | 261,9           | 253,5        | -6,6        |
| <b>Total</b>      | <b>82,1</b> | <b>144,2</b> | <b>68,6</b> | <b>754,4</b>    | <b>833,6</b> | <b>6,3</b>  |

1/ Información actualizada al 31 de diciembre de 2015.

2/ Comprende la adquisición de activos no financieros.

Fuente: Ministerio de Economía y Finanzas.

Elaboración: BCRP, Sucursal Iquitos. Departamento de Estudios Económicos.

## Crecimiento de la inversión pública

(Var.% real con respecto a similar mes del año anterior)

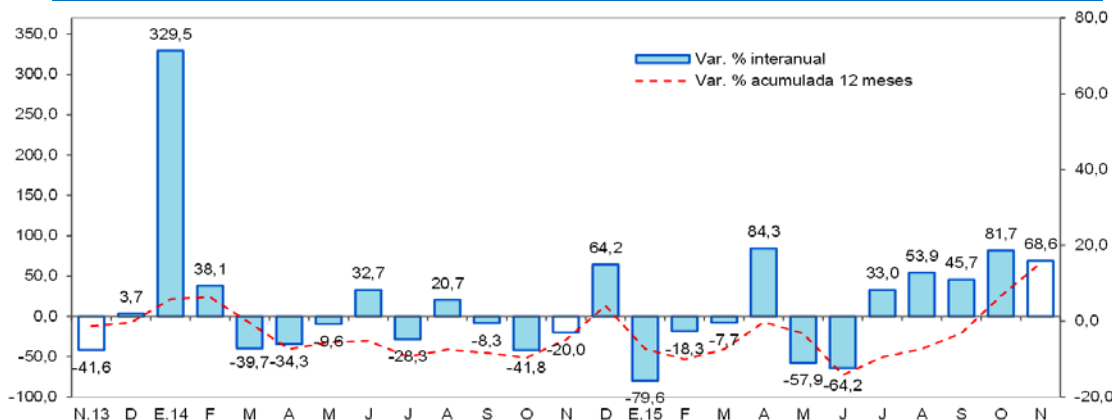

Fuente: MEF

- En el periodo enero-noviembre de 2015, la inversión pública registró un crecimiento de 6,3 por ciento interanual, debido a la mayor ejecución de proyectos en el gobierno regional. La inversión del gobierno nacional y gobiernos locales registró una disminución de 15,9 y 6,6 por ciento, cada uno.
- La inversión ejecutada en el periodo enero-noviembre de 2015 representó el 61,2 por ciento del presupuesto institucional modificado (PIM); el gobierno regional avanzó el 67,1 por ciento; el gobierno nacional el 65,0 por ciento; y los gobiernos locales avanzaron el 51,7 por ciento.
- El gobierno nacional desembolsó S/ 5,1 millones en la “rehabilitación y remodelación de la infraestructura educativa y equipamiento del colegio Juan Jiménez Pimentel, en el distrito de Tarapoto” y S/ 3,8 millones en la rehabilitación y remodelación de la infraestructura educativa y equipamiento del colegio Santo Toribio, en el distrito de Rioja.
- El gobierno regional gastó S/ 33,7 millones en mejoramiento de los servicios de salud en el hospital de Tocache; S/ 16,3 millones en mejoramiento de vías: SM-107; SM-108; SM-118; SM-119; SM-120 y SM-103; y S/ 7,2 millones en el mejoramiento de los servicios de salud en el establecimiento de Saposoa.