



# San Martín: Síntesis de Actividad Económica - Octubre 2015 -

Departamento de Estudios Económicos  
Sucursal Iquitos

Lunes, 28 de diciembre de 2015

*El Banco Central de Reserva del Perú (BCRP) ha considerado presentar un conjunto de indicadores sectoriales de actividad económica con la finalidad de poder realizar el seguimiento del desempeño de la economía departamental. Para el sector real, se ha utilizado el Valor Bruto de Producción a precios del año 2007 para los sectores disponibles. Cabe señalar que a partir de enero 2014, el Instituto Nacional de Estadística (INEI) ha realizado el cambio de año base (de 1994 a 2007) para la construcción del Producto Bruto Interno (PBI) nacional, estando en elaboración la desagregación departamental. En la medida que se publique referida información, el BCRP volvería a elaborar para cada departamento un indicador agregado de actividad económica.*

En octubre, el sector pesca creció en 90,6 por ciento; mientras el agropecuario se contrajo en 4,3 por ciento, respecto a similar mes del año anterior.

## Actividad Primaria

- El **sector agropecuario** registró una disminución de 4,3 por ciento interanual en octubre, explicada por el resultado negativo del sub-sector agrícola. En el periodo enero-octubre de 2015 acumuló una contracción de 0,6 por ciento, explicada por el resultado negativo del sub-sector agrícola, mientras que el pecuario creció en 0,3 por ciento interanual.
- El **sector pesca** avanzó en 90,6 por ciento interanual en octubre, debido a la mayor crianza en piscigranjas de las especies tilapia, gamitana y paco; pero en el periodo enero-octubre de 2015 acumuló una disminución de 53,2 por ciento interanual.

### Crecimiento de la producción agropecuaria (Var.% real respecto a similar mes del año anterior)

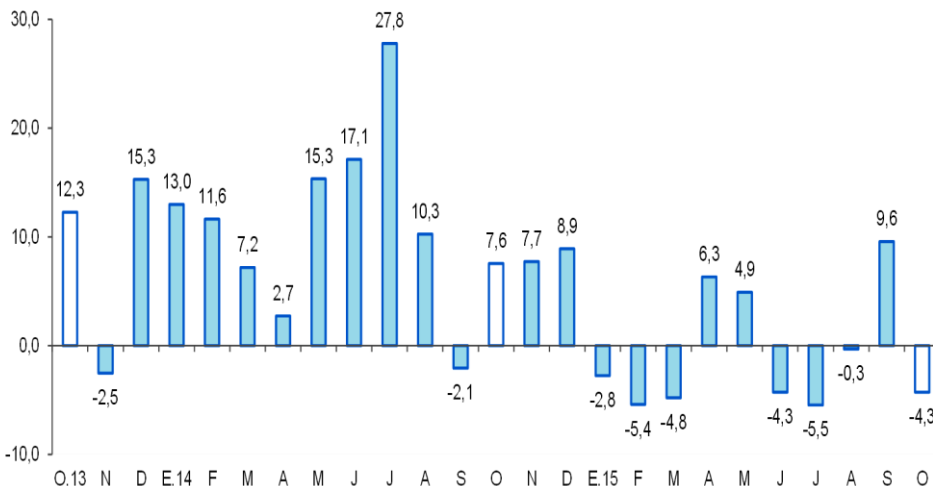

Fuente: MINAGRI San Martín.

Elaboración: BCRP, Sucursal Iquitos. Departamento de Estudios Económicos.

### Crecimiento de la producción pesquera (Var.% real respecto a similar mes del año anterior)

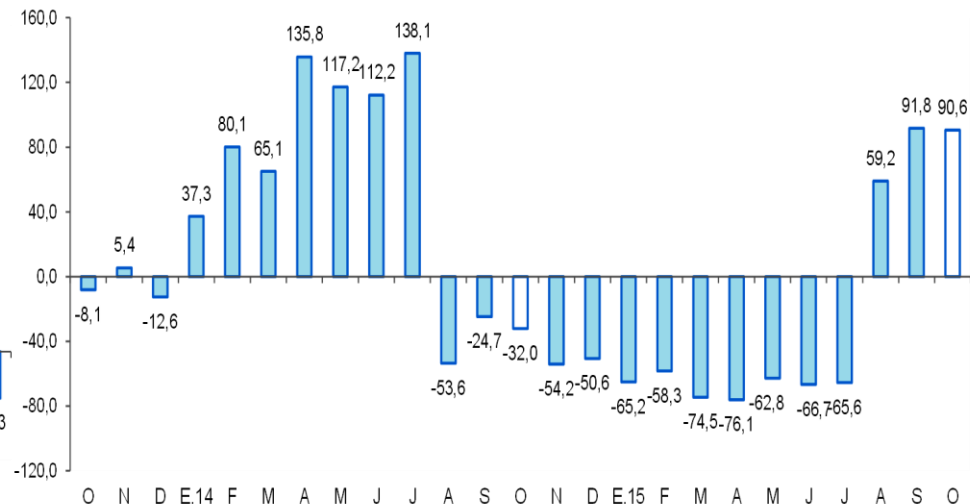

Fuente: PRODUCE San Martín.

Elaboración: BCRP, Sucursal Iquitos. Departamento de Estudios Económicos.

En Octubre registraron crecimiento interanual, la inversión pública, créditos de consumo, despachos de cemento, crédito total y número de arribos de turistas a establecimiento de hospedaje y empleo en empresas privadas formales de 10 y más trabajadores en Tarapoto. Por el contrario, se contrajeron la manufactura y el crédito hipotecario.

- La **producción manufacturera** registró una contracción de 18,5 por ciento interanual en octubre, explicada por la disminución de la industria no primaria.
- Los **despachos de cemento** registraron un crecimiento 10,2 ciento interanual en octubre, explicado por el mayor gasto en obras públicas del gobierno regional y nacional.
- Los **arribos de turistas a los establecimientos de hospedaje** crecieron en 6,1 por ciento interanual en octubre, debido al mayor flujo de turistas nacionales.
- El **empleo en empresas privadas formales** en Tarapoto registró un incremento de 2,0 por ciento interanual en octubre.
- El **crédito total** en San Martín se incrementó en 7,5 por ciento interanual en octubre, a S/. 2 229 millones; asimismo, los créditos de consumo registraron un crecimiento de 13,1 por ciento, pero el crédito hipotecario se contrajo en 2,2 por ciento interanual.
- La **inversión pública** creció en 81,7 por ciento interanual en octubre, debido a la mayor ejecución de proyectos en el gobierno regional y nacional.

## Otros indicadores de actividad económica

(Variación % respecto a similar mes del año anterior)

	May.15	Jun.15	Jul.15	Ago.15	Set.15	Oct.15
Producción industrial 1/	↓ -3,7	↑ 13,6	↑ 7,9	↑ 15,7	↓ -7,4	↓ -18,5
Despachos de cemento 1/	↑ 3,8	↑ 7,9	↓ -7,8	↑ 12,8	↓ -0,1	↑ 10,2
Arribos a los establecimientos hospedaje	↑ 18,6	↑ 14,2	↑ 13,0	↑ 0,1	↑ 6,9	↑ 6,1
Empleo formal urbano 2/	↑ 6,6	↑ 3,4	↑ 6,7	↑ 3,6	↓ -0,3	↑ 2,0
Crédito total	↑ 9,2	↑ 9,6	↑ 10,1	↑ 6,9	↑ 7,1	↑ 7,5
Crédito de consumo	↑ 9,5	↑ 11,1	↑ 10,6	↑ 11,2	↑ 11,6	↑ 13,1
Crédito hipotecario	↑ 0,6	↑ 2,8	↑ 2,3	↓ -3,5	↓ -3,6	↓ -2,2
Inversión pública 1/	↑ 84,3	↓ -64,2	↑ 33,0	↑ 53,9	↑ 45,7	↑ 81,7

1/ En términos reales.

2/ En empresas de 10 a más trabajadores situadas en la ciudad de Tarapoto.

Fuentes: BCRP - Sucursal Iquitos, SBS, MTPE y MEF.

**El MEF permitirá a Petroperú recupera el crédito fiscal por la venta de combustible realizada en la selva. Esta medida permitirá a la compañía estatal recibir alrededor de S/. 200 millones anuales de crédito fiscal.**

---

- Sobre la base de su experiencia en el sector turismo, Andina Service Tour, bajo la marca de Hacienda San Juan planea crecer en el rubro hotelero, así evalúa replicar el formato en Tarapoto, ciudad que cuenta con potencial para resort.
- Según un estudio de la Universidad del Pacífico, la concesión del terminal Portuario de Yurimaguas, adjudicado en el año 2011, muestra un avance de apenas 1 por ciento hasta agosto del año pasado, por incumplimiento del MTC en entrega de la vía de acceso a ese terminal.
- Desde el 1 de octubre Yurimaguas acata una huelga indefinida convocada por el Frente de Defensa y Desarrollo de Alto Amazonas (FREDESAA), exigiendo a Electro Oriente la rebaja en 50 por ciento de la tarifa eléctrica. A ello se suma también el pedido del Pueblo de Pampa Hermosa que es la demarcación territorial y el cese de la deforestación que realiza el Grupo Romero. Desde 1 de octubre las oficinas de Electro Oriente en Yurimaguas han sido tomadas por bloqueo de ingreso de los trabajadores y piquetes en los kilómetros 4 y 46 de la carretera Yurimaguas-Tarapoto. Yurimaguas está aislada desde esa fecha y los principales productos han empezado a escasear en el mercado y a subir de precio.
- El Ministerio de Cultura adelantó que las empresas de hidrocarburos que operan en la Amazonía tendrán que pagar el derecho de servidumbre a las comunidades indígenas, tengan o no la titularidad de sus tierras. Esto obedece a los acuerdos tomados durante el dialogo sostenido sobre el lote 192, en Loreto.

## El sector agropecuario cayó en 4,3 por ciento interanual en octubre, debido al resultado negativo del sub-sector agrícola.

### Producción de principales productos agropecuarios 1/ (Toneladas)

Sub-sectores	Estructura Porcentual 2013 <sup>2/</sup>	Octubre				Enero - Octubre			
		2014	2015	Var. %	Contribución <sup>3/</sup>	2014	2015	Var. %	Contribución <sup>3/</sup>
<b>AGRÍCOLA</b>	<b>87,4</b>			<b>-5,6</b>	<b>-4,8</b>			<b>-0,7</b>	<b>-0,6</b>
<b>Orientado a la industria</b>	<b>39,0</b>			<b>-7,5</b>	<b>-2,0</b>			<b>-1,2</b>	<b>-0,5</b>
Caña de azúcar	1,2	27 861	19 512	-30,0	-0,4	263 361	218 907	-16,9	-0,2
Palma aceitera	6,8	31 472	30 061	-4,5	-0,4	277 294	295 535	6,6	0,4
Maíz amarillo duro	5,2	2 248	3 021	34,4	0,4	120 426	117 445	-2,5	-0,1
Cacao	10,7	3 389	3 000	-11,5	-1,7	31 003	27 931	-9,9	-1,1
Café	15,1	148	163	10,1	0,1	56 820	58 333	2,7	0,5
<b>Orientado al mercado interno</b>	<b>48,4</b>			<b>-4,7</b>	<b>-2,8</b>			<b>-0,3</b>	<b>-0,1</b>
Arroz cáscara	30,2	58 322	54 617	-6,4	-2,6	518 060	533 294	2,9	0,9
Yuca	2,4	9 377	9 400	0,2	0,0	89 116	84 033	-5,7	-0,1
Plátano	10,6	38 752	40 000	3,2	0,4	388 495	379 291	-2,4	-0,2
Naranja	0,8	1 337	1 350	1,0	0,0	29 388	23 104	-21,4	-0,2
Piña	0,4	2 565	2 500	-2,5	0,0	10 184	10 031	-1,5	0,0
Papaya	0,6	2 384	2 280	-4,4	0,0	21 351	16 820	-21,2	-0,1
Otros	3,3	9 939	5 901	-17,3	-0,5	127 634	99 756	-13,1	-0,4
<b>PECUARIO</b>	<b>12,6</b>			<b>3,4</b>	<b>0,5</b>			<b>0,3</b>	<b>0,0</b>
Carne de aves <sup>4/</sup>	6,9	2 639	2 743	3,9	0,3	27 784	27 404	-1,4	-0,1
Carne de porcino <sup>4/</sup>	0,5	235	236	0,4	0,0	2 182	2 085	-4,4	0,0
Carne de vacuno <sup>4/</sup>	1,3	505	508	0,6	0,0	4 852	4 729	-2,5	0,0
Huevos	2,0	740	812	9,7	0,2	7 885	8 787	11,4	0,2
Leche	1,7	2 394	2 316	-3,3	-0,1	26 481	26 349	-0,5	0,0
Otros	0,0	5	5	0,0	0,0	52	52	0,0	0,0
<b>SECTOR AGROPECUARIO</b>	<b>100,0</b>			<b>-4,3</b>	<b>-4,3</b>			<b>-0,6</b>	<b>-0,6</b>

1/ Cifras preliminares.

2/ A precios de 2007.

3/ En base a la estructura porcentual de similar periodo de 2014.

4/ Peso neto.

Fuente: MINAGRI-San Martín.

Elaboración: BCRP, Sucursal Iquitos. Departamento de Estudios Económicos.

- El **subsector agrícola** se contrajo en 5,6 por ciento interanual en octubre, debido a la menor producción de arroz cáscara, cacao y palma aceitera; el caso del arroz cáscara se explicó por las menores áreas cosechadas; y los casos de cacao y palma aceitera se vincularon a factores climáticos.
- En el periodo enero-octubre de 2015, la producción agrícola cayó en 0,6 por ciento interanual, debido a la menor producción de cacao, plátano, yuca y maíz amarillo duro.
- La **producción pecuaria** registró un crecimiento de 3,4 por ciento interanual en octubre, explicado por la mayor producción de carne (aves, porcino y vacuno) y huevos.
- En el periodo enero-octubre de 2015, el sub-sector pecuario acumuló un crecimiento de 0,3 por ciento.

## La producción interna de pescado creció en 90,6 por ciento interanual en octubre.

### Producción pesquera 1/ (En TM)

	Octubre		Var. %	Enero - Octubre		Var. %
	2014	2015		2014	2015	
<b>Producción Interna</b>	<b>85</b>	<b>162</b>	<b>90,6</b>	<b>2 391</b>	<b>1 118</b>	<b>-53,2</b>
<b>Fresco</b>	<b>85</b>	<b>162</b>	<b>90,6</b>	<b>2 391</b>	<b>1 118</b>	<b>-53,2</b>
Tilapia	72	76	5,6	1 866	708	-62,1
Gamitana	4	29	625,0	269	149	-44,6
Camaron gigante	2	2	0,0	78	18	-76,9
Paco	4	45	1 025,0	85	176	107,1
Paiche	0	0	-	20	1	-95,0
Boquichico	2	5	150,0	36	20	-44,4
Otras especies	1	5	400,0	37	46	24,3
<b>SECTOR PESCA 1/</b>			<b>90,6</b>			<b>-53,2</b>

- La **producción interna de pescado** creció en 90,6 por ciento interanual en octubre, impulsada por la mayor crianza de las especies paco, gamitana y tilapia en piscigranjas.
- En el periodo enero-octubre de 2015, la producción interna de pescado registró una disminución de 53,2 ciento interanual, explicada por la menor crianza de peces en piscigranjas, en particular tilapia (1 158 toneladas menos) y gamitana (120 toneladas menos).

1/ A precios de 2007. Cifras preliminares.

Fuente: Dirección Regional de PRODUCE de San Martín.

Elaboración: BCRP, Sucursal Iquitos. Departamento de Estudios Económicos.

La manufactura de San Martín registró una disminución de 18,5 por ciento interanual en octubre, explicada por la contracción de la industria no primaria.

## Producción manufacturera <sup>1/</sup>

(Variación % real respecto al mismo periodo del año anterior)

Ramas de actividad	Estructura %	Octubre		Enero - Octubre	
	2013 <sup>2/</sup>	Var. %	Contribución <sup>3/</sup>	Var. %	Contribución <sup>3/</sup>
<b>MANUFACTURA PRIMARIA</b>	<b>14,1</b>	-	-	<b>-74,7</b>	-
Biodiesel	14,1	-	-	-74,7	-0,8
<b>MANUFACTURA NO PRIMARIA</b>	<b>85,9</b>	<b>-18,5</b>	-	<b>-4,0</b>	-
Aceite y manteca	42,5	-37,2	-19,5	-5,6	-3,0
Queso y mantequillas	10,6	6,2	0,2	1,9	0,1
Chocolates	0,2	-	-	-33,1	0,0
Bebidas gaseosas	2,1	36,2	1,5	3,9	0,2
Madera aserrada	3,1	-45,5	-1,7	-37,5	-0,9
Jabón	3,4	19,8	0,6	18,2	0,6
Ladrillos, bloques y adoquines	1,2	-13,1	-0,1	-12,6	-0,1
Cemento	22,8	0,6	0,2	-2,5	-0,7
<b>SECTOR MANUFACTURA</b>	<b>100,0</b>	<b>-18,5</b>	<b>-7,4</b>	<b>-4,8</b>	<b>-4,8</b>

1/ Cifras preliminares.

2/ A precios de 2007.

3/ En base a la estructura porcentual de similar periodo de 2014.

Fuente: Dirección Regional de la Producción-San Martín y Empresas.

Elaboración: BCRP, Sucursal Iquitos. Departamento de Estudios Económicos.

- La **industria primaria** no registró indicador alguno (índice), al igual que en octubre del año anterior, debido a la ausencia de producción de biodiesel. En el periodo enero-octubre de 2015 acumuló una disminución de 74,7 por ciento interanual.
- La **industria no primaria** registró una contracción de 18,5 por ciento interanual en octubre, explicada por la menor producción de aceite y manteca de palma aceitera; madera aserrada; y, bloques y adoquines. Sin embargo, dicho resultado fue parcialmente contrarrestado por la mayor producción de bebidas gaseosas, jabón, cemento y, quesos y mantequillas.

## Crecimiento de la manufactura no primaria

(Variación % real respecto al mismo mes del año anterior)

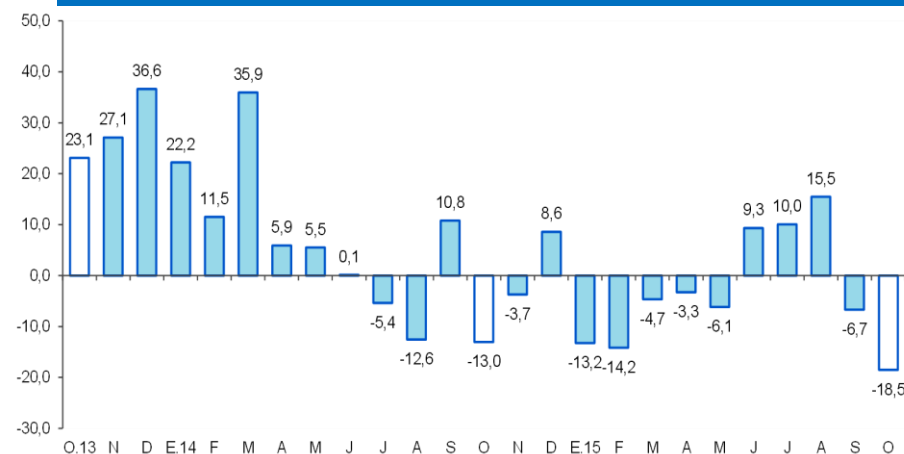

Fuente: BCRP, Sucursal Iquitos. Departamento de Estudios Económicos.

## Los despachos de cemento registraron un crecimiento de 10,2 por ciento interanual en octubre.

### Despachos de cemento

(Var.% con respecto a similar mes del año anterior)

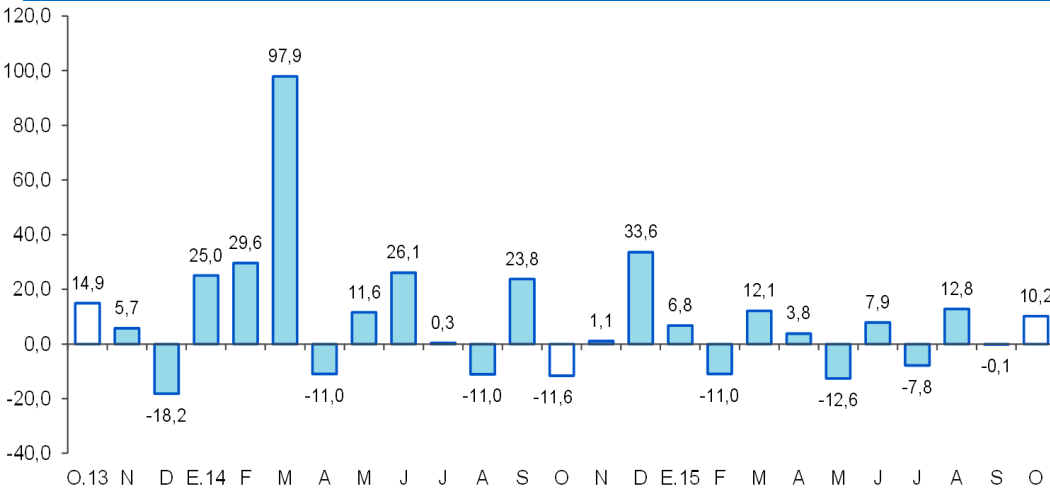

Fuente: BCRP, Sucursal Iquitos. Departamento de Estudios Económicos.

- Los **despachos de cemento** registraron un crecimiento de 10,2 por ciento interanual en octubre, explicado por el mayor gasto en obras públicas por parte del gobierno regional y nacional; sumado a ello también el rebote del gasto en obras privadas.
- En el periodo enero-octubre de 2015, los despachos de cemento avanzaron en 2,1 por ciento interanual, debido al mayor gasto en obras privadas; pero contrarrestados, en parte, por el menor gasto en obras públicas por parte del gobierno nacional y gobiernos locales.



El empleo en empresas privadas formales de 10 y más trabajadores en Tarapoto creció 2,0 por ciento interanual en octubre.

## Ciudad de Tarapoto: Índice mensual de empleo en empresas privadas formales de 10 a más trabajadores (Octubre 2010 = 100)

Rama de Actividad	Octubre			Enero - Octubre		
	2014	2015	Var. %	2014	2015	Var. %
Primaria <sup>2/</sup>	115,1	126,7	10,1	115,1	117,8	2,4
Manufactura	76,1	79,5	4,5	76,9	80,2	4,3
Comercio	140,8	140,4	-0,3	138,9	141,4	1,8
Transporte y Comunicaciones	150,7	145,3	-3,6	149,8	145,7	-2,7
Servicios <sup>3/</sup>	132,4	135,5	2,3	119,1	126,1	5,9
<b>Total</b>	<b>128,3</b>	<b>130,9</b>	<b>2,0</b>	<b>121,5</b>	<b>125,9</b>	<b>3,7</b>

Nota: La información corresponde al primer día de cada mes.

1/ Cifras preliminares.

2/ Conformada por las subramas agricultura, pesca e hidrocarburos.

3/ Conformada por las subramas servicios prestados a empresas, restaurantes y hoteles, establecimientos financieros, enseñanza, servicios sociales y comunales; y electricidad, gas y agua.

Fuente: MTPE – Encuesta Nacional de Variación Mensual del Empleo (ENVME).

Elaboración: BCRP, Sucursal Iquitos. Departamento de Estudios Económicos.

- El empleo en empresas privadas formales de 10 y más trabajadores en Tarapoto creció 2,0 por ciento interanual en octubre, debido al mayor requerimiento de trabajadores en tres de las cinco ramas de actividad, en particular la rama primaria (10,1 por ciento) y manufactura (4,5 por ciento).
- En el periodo enero-octubre de 2015, el empleo en empresas privadas formales acumuló un crecimiento promedio de 3,7 por ciento interanual, explicado por los mayores requerimientos de puestos de trabajo en cuatro de las cinco ramas de actividad, en particular servicios (5,9 por ciento) y manufactura (4,3 por ciento).

## Ciudad de Tarapoto: Crecimiento del empleo formal urbano (Var.% con respecto a similar mes del año anterior)

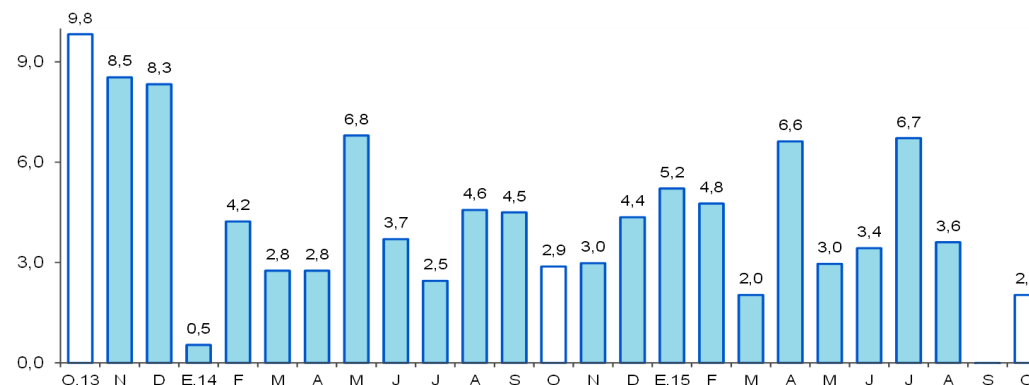

Fuente: MTPE – Encuesta Nacional de Variación Mensual del Empleo (ENVME).

## El crédito registró un crecimiento de 7,5 por ciento interanual en octubre.

### Crédito

(Saldos a fin de periodo en millones de nuevos soles)

	Estructura % Oct-15	Octubre		Var.% Nominal Oct-15 / Oct-14
		2014	2015	
<b>Banco de la Nación</b>	<b>5,4</b>	<b>107</b>	<b>120</b>	<b>11,8</b>
<b>Agrobanco</b>	<b>4,2</b>	<b>70</b>	<b>93</b>	<b>32,5</b>
<b>Banca Múltiple</b>	<b>68,3</b>	<b>1 391</b>	<b>1 522</b>	<b>9,5</b>
<b>Instituciones No Bancarias</b>	<b>22,2</b>	<b>507</b>	<b>494</b>	<b>-2,4</b>
Financieras	6,1	166	135	-18,5
Cajas Municipales	15,6	330	348	5,2
Cajas Rurales	0,2	3	3	1,3
Edpymes	0,4	7	8	13,7
Arrendamiento Financiero	0,0	0	0	-
<b>TOTAL</b>	<b>100,0</b>	<b>2 074</b>	<b>2 229</b>	<b>7,5</b>
<b>Empresas 1/</b>	<b>67,2</b>	<b>1 405</b>	<b>1 497</b>	<b>6,6</b>
<b>Personas</b>	<b>32,8</b>	<b>669</b>	<b>732</b>	<b>9,3</b>
Consumo	25,6	504	570	13,1
Hipotecario	7,2	165	162	-2,2
MN	94,5	1 940	2 107	8,6
ME	5,5	135	122	-9,1
ME (Mill. US\$)		46	37	-19,2

Fuente: SBS y AFP.

Elaboración: BCRP, Sucursal Iquitos. Departamento de Estudios Económicos.

- La tasa de **morosidad** en octubre fue de 7,9 por ciento, es decir, 1,5 puntos porcentuales menos respecto a octubre del año anterior. La tasa de morosidad en las cajas municipales (8,3 por ciento) disminuyó en 0,8 puntos porcentuales; en tanto que, en la banca múltiple (8,9 por ciento) se redujo en 1,8 puntos porcentuales interanual.

### Crecimiento del crédito

(Var.% real con respecto a similar mes del año anterior)

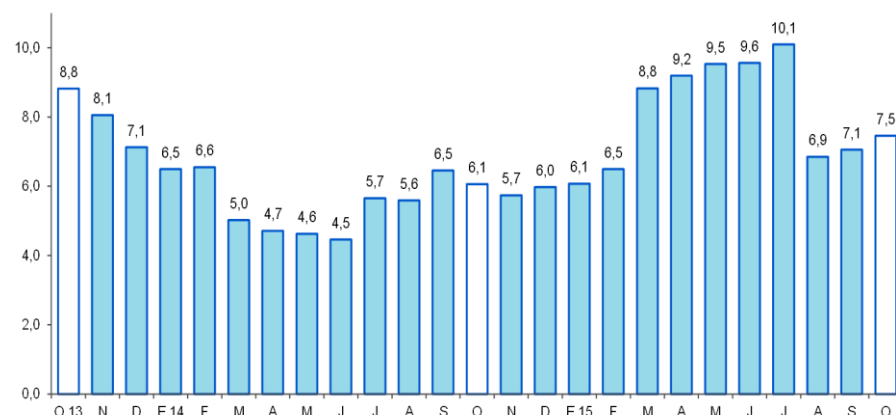

Fuente: SBS y AFP.

### Tasa de morosidad 1/

(Porcentaje del saldo de crédito total)

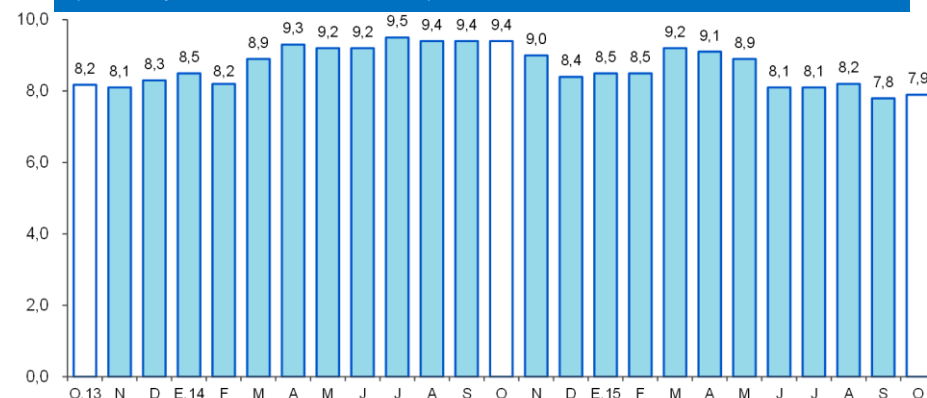

1/ preliminar, calculado en base a: (créditos vencidos + créditos en cobranza judicial) / colocaciones brutas.  
Fuente: SBS y AFP.

Los depósitos aumentaron en 18,3 por ciento interanual en octubre.

## Depósitos

(Saldos a fin de periodo en millones de nuevos soles)

	Estructura %		Octubre		Var.% Nominal Oct-15 / Oct-14
	Oct-15	2014	2015		
<b>Banco de la Nación</b>	<b>25,2</b>	<b>171</b>	<b>192</b>	<b>12,6</b>	
<b>Banca Múltiple</b>	<b>55,6</b>	<b>344</b>	<b>424</b>	<b>23,2</b>	
<b>Instituciones No Bancarias</b>	<b>19,2</b>	<b>129</b>	<b>146</b>	<b>13,0</b>	
Financieras	0,6	4	4	17,4	
Cajas Municipales	18,6	125	141	13,3	
Cajas Rurales	0,0	1	0	-84,0	
<b>TOTAL</b>	<b>100,0</b>	<b>644</b>	<b>762</b>	<b>18,3</b>	
Vista	33,9	210	258	23,1	
Ahorro	48,5	312	369	18,3	
A plazo	17,7	122	135	10,1	
MN	85,9	559	654	17,0	
ME	14,1	84	107	27,0	
ME (Mill. US\$)		29	33	12,9	

Fuente: SBS y AFP.

Elaboración: BCRP, Sucursal Iquitos. Departamento de Estudios Económicos.

## Crecimiento de los depósitos

(Var.% real con respecto a similar mes del año anterior)

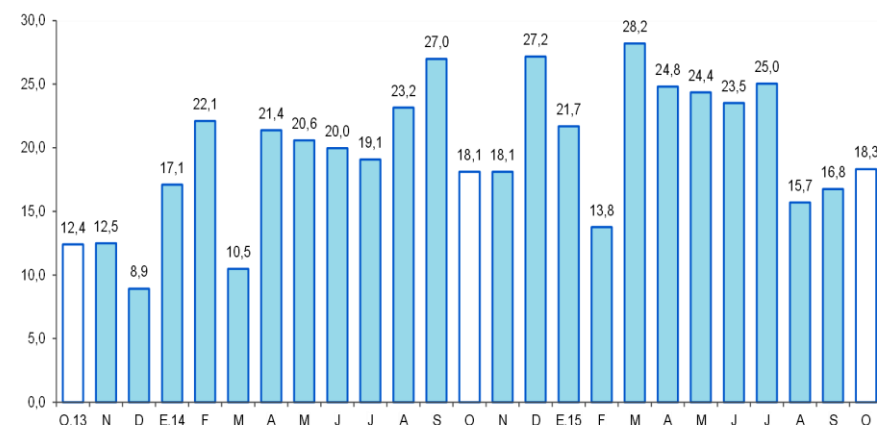

Fuente: SBS

La inversión pública registró una expansión de 81,7 por ciento interanual en octubre, debido a la mayor ejecución de proyectos en el gobierno regional y nacional; mientras la inversión de los gobiernos locales se contrajo en 29,7 por ciento interanual.

## Inversión pública <sup>1/ 2/</sup>

(En millones de nuevos soles)

	Octubre			Enero-Octubre		
	2014	2015	Var. % real	2014	2015	Var. % real
Gobierno nacional	8,3	10,4	21,2	133,6	108,6	-21,4
Gobierno regional	14,6	75,2	398,3	311,9	356,6	9,9
Gobiernos locales	36,9	26,9	-29,7	226,9	224,3	-4,5
<b>Total</b>	<b>59,8</b>	<b>112,6</b>	<b>81,7</b>	<b>672,3</b>	<b>689,5</b>	<b>-1,2</b>

1/ Información actualizada al 30 de noviembre de 2015.

2/ Comprende la adquisición de activos no financieros.

Fuente: Ministerio de Economía y Finanzas.

Elaboración: BCRP, Sucursal Iquitos. Departamento de Estudios Económicos.

## Crecimiento de la inversión pública

(Var.% real con respecto a similar mes del año anterior)

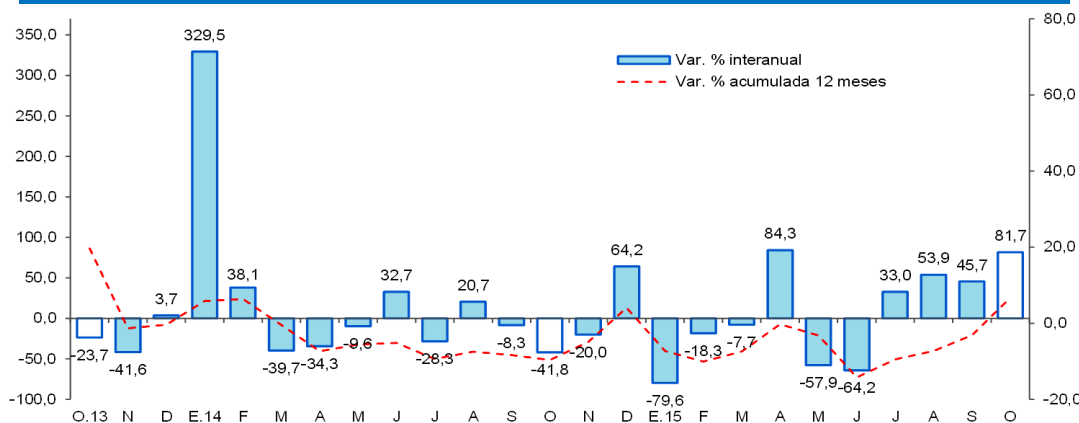

Fuente: MEF

- En el periodo enero-octubre de 2015, la inversión pública disminuyó en 1,2 por ciento interanual, debido a la menor ejecución de proyectos en el gobierno nacional y gobiernos locales; mientras la inversión de los gobiernos locales creció en 9,9 por ciento.
- La inversión ejecutada en el periodo enero-octubre de 2015 representó el 52,9 por ciento del presupuesto institucional modificado (PIM); el gobierno nacional avanzó el 56,7 por ciento; el gobierno regional el 53,2 por ciento; y los gobiernos locales avanzaron el 50,9 por ciento.
- El gobierno nacional desembolsó S/. 3,9 millones en el “mejoramiento de la carretera Rodríguez de Mendoza-Empalme Ruta PE-5N La Calzada, tramo Selva Alegre-Empalme Ruta PE-5N La Calzada”.
- El gobierno regional gastó S/. 16,5 millones en mejoramiento de carreteras departamentales (SM-103; SM-107; SM-108; SM-118; SM-119; y SM-120); y S/. 15,2 millones en el mejoramiento de los servicios de salud del Hospital de Bellavista.
- Los gobiernos locales gastaron S/. 2,5 millones en mejoramiento y ampliación del sistema de agua potable y alcantarillado en el distrito de San Rafael, en la provincia de Bellavista.