



San Martín: Síntesis de Actividad Económica - Setiembre 2015 -

Departamento de Estudios Económicos
Sucursal Iquitos

Lunes, 30 de noviembre de 2015

El Banco Central de Reserva del Perú (BCRP) ha considerado presentar un conjunto de indicadores sectoriales de actividad económica con la finalidad de poder realizar el seguimiento del desempeño de la economía departamental. Para el sector real, se ha utilizado el Valor Bruto de Producción a precios del año 2007 para los sectores disponibles. Cabe señalar que a partir de enero 2014, el Instituto Nacional de Estadística (INEI) ha realizado el cambio de año base (de 1994 a 2007) para la construcción del Producto Bruto Interno (PBI) nacional, estando en elaboración la desagregación departamental. En la medida que se publique referida información, el BCRP volvería a elaborar para cada departamento un indicador agregado de actividad económica.

En setiembre crecieron los sectores pesca (91,8 por ciento) y agropecuario (9,6 por ciento), respecto a similar mes del año anterior.

Actividad Primaria

- El **sector agropecuario** registró un crecimiento de 9,6 por ciento interanual en setiembre, explicado por el resultado positivo del sub-sector agrícola. En el periodo enero-setiembre de 2015 acumuló una expansión de 0,1 por ciento, explicada por el resultado positivo del sub-sector agrícola, mientras el pecuario no registró variación alguna interanual.
- El **sector pesca** avanzó en 91,8 por ciento interanual en setiembre, debido a la mayor crianza de las especies tilapia, paco y gamitana en piscigranjas. Sin embargo, en el periodo enero-setiembre de 2015 acumuló una disminución de 58,5 por ciento interanual.

Crecimiento de la producción agropecuaria (Var.% real respecto a similar mes del año anterior)

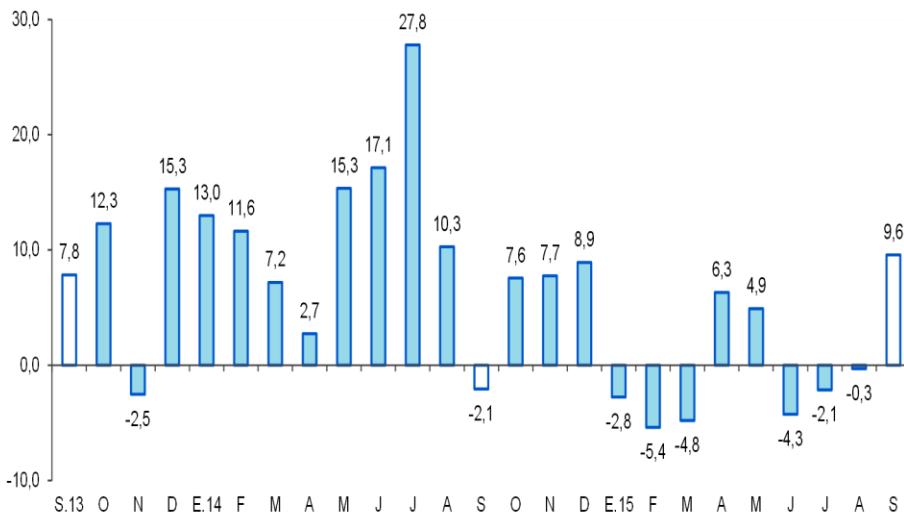

Fuente: MINAGRI San Martín.

Elaboración: BCRP, Sucursal Iquitos. Departamento de Estudios Económicos.

Crecimiento de la producción pesquera (Var.% real respecto a similar mes del año anterior)

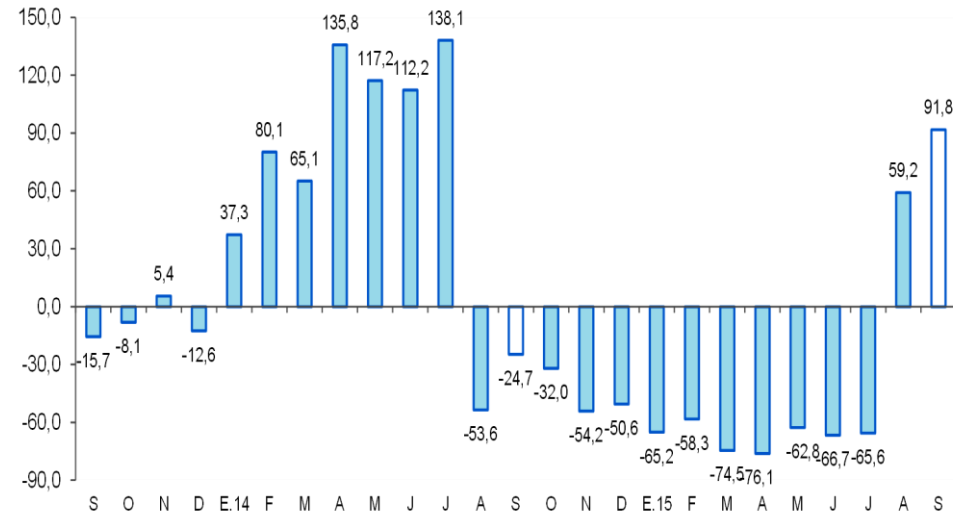

Fuente: PRODUCE San Martín.

Elaboración: BCRP, Sucursal Iquitos. Departamento de Estudios Económicos.

En setiembre crecieron la inversión pública, créditos de consumo, crédito total y número de arribos de turistas a establecimiento de hospedaje. En cambio, se contrajeron la manufactura, crédito hipotecario, empleo en empresas privadas formales de 10 y más trabajadores en Tarapoto y despachos de cemento.

- La **producción manufacturera** registró una contracción de 7,4 por ciento interanual en setiembre, explicada por la disminución de la industria no primaria.
- Los **despachos de cemento** registraron una disminución de 0,1 ciento interanual en setiembre, explicada por el menor gasto en obras privadas; mientras el gasto en obras públicas registró un resultado positivo.
- Los **arribos de turistas a los establecimientos de hospedaje** crecieron en 6,9 por ciento interanual en setiembre, debido al mayor flujo de turistas nacionales.
- El **empleo en empresas privadas formales** en Tarapoto registró una disminución de 0,3 por ciento interanual en setiembre.
- El **crédito total** en San Martín se incrementó en 7,1 por ciento interanual en setiembre, a S/. 2 217 millones; asimismo, los créditos de consumo registraron un crecimiento de 11,6 por ciento, pero el crédito hipotecario se contrajo en 3,6 por ciento interanual.
- La **inversión pública** creció en 45,7 por ciento interanual en setiembre, debido a la mayor ejecución de proyectos en el gobierno regional y nacional.

Otros indicadores de actividad económica

(Variación % respecto a similar mes del año anterior)

	Abr.15	May.15	Jun.15	Jul.15	Ago.15	Set.15
Producción industrial 1/	↓ -5,5	↓ -3,7	↑ 13,6	↑ 7,9	↑ 15,7	↓ -7,4
Despachos de cemento 1/	↑ 12,1	↑ 3,8	↑ 7,9	↓ -7,8	↑ 12,8	↓ -0,1
Arribos a los establecimientos hospedaje	↑ 17,0	↑ 18,6	↑ 14,2	↑ 13,0	↑ 0,1	↑ 6,9
Empleo formal urbano 2/	↑ 2,0	↑ 6,6	↑ 3,4	↑ 6,7	↑ 3,6	↓ -0,3
Crédito total	↑ 8,8	↑ 9,2	↑ 9,6	↑ 10,1	↑ 6,9	↑ 7,1
Crédito de consumo	↑ 9,7	↑ 9,5	↑ 11,1	↑ 10,6	↑ 11,2	↑ 11,6
Crédito hipotecario	↑ 2,9	↑ 0,6	↑ 2,8	↑ 2,3	↓ -3,5	↓ -3,6
Inversión pública 1/	↓ -7,7	↑ 84,3	↓ -64,2	↑ 33,0	↑ 53,9	↑ 45,7

1/ En términos reales.

2/ En empresas de 10 a más trabajadores situadas en la ciudad de Tarapoto.

Fuentes: BCRP - Sucursal Iquitos, SBS, MTPE y MEF.

La Cámara de Comercio y Turismo de San Martín informó que en Tarapoto se ha generado una oferta de más de 10 mil lotes urbanos para invertir en construcción de viviendas y condominios; y que un departamento de 80 metros cuadrados llega a tener un precio S/. 140,0 mil.

- El centro comercial MegaPlaza llegaría a Tarapoto, después de varios meses de especulación sobre la ciudad en la selva peruana donde abriría su próximo centro comercial, se pudo conocer que el grupo Wiese acaba de comprar un amplio terreno en la ciudad de Tarapoto para la construcción de lo que parece sería un nuevo Megaplaza en esta localidad, según la Cámara de Comercio de San Martín. El área del terreno donde se construiría el nuevo Megaplaza cuenta con 1,3 hectáreas y estaría ubicado en la cuadra 11 de la Avenida Martínez de Compañón. Aunque no se sabe a cuánto ascendió el monto exacto de la transacción, el precio del metro cuadrado de esa zona se cotiza en US\$400.
- El pasado 3 de setiembre, diferentes ministros se reunieron para tomar acuerdos que impulsen la producción de ella conjuntamente con el gremio de productores de CONAPAL y FENAPALMA, planteándola así como una alternativa económica sustentable. Para el Estado, esta alternativa económica “sostenible”, cuenta con 77 537 hectáreas a nivel nacional, las cuales se ubican en las regiones de San Martín, Ucayali, Loreto y Huánuco.
- Una empresa certificadora peruana otorgó la certificación orgánica al café producido en el bosque de protección Alto Mayo (BPAM), ubicado en la región San Martín, informó el Servicio Nacional de Áreas Naturales Protegidas por el Estado (Sernanp). Esta primera certificación orgánica beneficia a los 200 productores que conforman la Cooperativa de Servicios Múltiples Bosque del Alto Mayo Ltda. (Coopbam), grupo conformado por suscriptores de acuerdos de conservación con el Sernanp para el aprovechamiento de café en esta área protegida.

El sector agropecuario creció 9,6 por ciento interanual en setiembre, debido al resultado positivo del sub-sector agrícola.

Producción de principales productos agropecuarios 1/ (Toneladas)

Sub-sectores	Estructura Porcentual 2013 ^{2/}	Setiembre				Enero - Setiembre			
		2014	2015	Var. %	Contribución ^{3/}	2014	2015	Var. %	Contribución ^{3/}
AGRÍCOLA	87,4			12,2	10,0			0,1	0,1
Orientado a la industria	39,0			10,8	3,0			0,0	0,0
Caña de azúcar	1,2	27 804	19 072	-31,4	-0,5	235 500	199 395	-15,3	-0,2
Palma aceitera	6,8	29 637	32 788	10,6	1,0	245 822	265 474	8,0	0,5
Maíz amarillo duro	5,2	1 448	6 797	369,4	3,6	118 178	114 424	-3,2	-0,2
Cacao	10,7	2 981	2 540	-14,8	-2,3	27 614	25 931	-6,1	-0,6
Café	15,1	150	404	169,3	1,2	56 672	58 170	2,6	0,5
Orientado al mercado interno	48,4			12,9	7,0			0,2	0,1
Arroz cáscara	30,2	37 336	47 783	28,0	8,7	459 738	478 677	4,1	1,2
Yuca	2,4	9 305	8 571	-7,9	-0,2	79 739	74 633	-6,4	-0,1
Plátano	10,6	37 615	38 346	1,9	0,3	349 743	339 291	-3,0	-0,3
Naranja	0,8	2 045	1 752	-14,3	-0,1	28 051	21 754	-22,4	-0,2
Piña	0,4	896	624	-30,4	-0,1	7 619	7 531	-1,2	0,0
Papaya	0,6	2 291	1 883	-17,8	-0,1	18 967	14 540	-23,3	-0,1
Otros	3,3	9 877	4 752	-23,2	-1,3	117 695	93 855	-12,7	-0,4
PECUARIO	12,6			-2,6	-0,5			0,0	0,0
Carne de aves ^{4/}	6,9	2 784	2 745	-1,4	-0,1	25 145	24 661	-1,9	-0,1
Carne de porcino ^{4/}	0,5	231	194	-16,0	-0,1	1 947	1 849	-5,0	0,0
Carne de vacuno ^{4/}	1,3	495	430	-13,1	-0,2	4 347	4 221	-2,9	0,0
Huevos	2,0	762	803	5,4	0,1	7 145	7 975	11,6	0,2
Leche	1,7	2 469	2 384	-3,4	-0,1	24 087	24 033	-0,2	0,0
Otros	0,0	5	5	0,0	0,0	47	47	0,0	0,0
SECTOR AGROPECUARIO	100,0			9,6	9,6			0,1	0,1

1/ Cifras preliminares.

2/ A precios de 2007.

3/ En base a la estructura porcentual de similar periodo de 2014.

4/ Peso neto.

Fuente: MINAGRI-San Martín.

Elaboración: BCRP, Sucursal Iquitos. Departamento de Estudios Económicos.

- El **subsector agrícola** avanzó en 12,2 por ciento interanual en setiembre, debido a la mayor producción de arroz cáscara y maíz amarillo duro principalmente, vinculados a mayores áreas cosechadas.
- En el periodo enero-setiembre de 2015, la producción agrícola creció 0,1 por ciento interanual, debido a la mayor producción de arroz cáscara, palma aceitera y café.
- La **producción pecuaria** registró una caída de 2,6 por ciento interanual en setiembre, explicada por la menor producción de carne (aves, porcino y vacuno) y leche.
- En el periodo enero-setiembre de 2015, el sub-sector pecuario no registró variación alguna interanual.

La producción interna de pescado creció en 91,8 por ciento interanual en setiembre,

Producción pesquera 1/ (En TM)

	Setiembre		Var. %	Enero - Setiembre		Var. %
	2014	2015		2014	2015	
Producción Interna	73	140	91,8	2 306	956	-58,5
Fresco	73	140	91,8	2 306	956	-58,5
Tilapia	58	80	37,9	1 794	632	-64,8
Gamitana	5	19	280,0	265	120	-54,7
Camaron gigante	3	2	-33,3	76	16	-78,9
Paco	5	33	560,0	81	131	61,7
Paiche	0	0	-	20	1	-95,0
Boquichico	1	3	200,0	34	15	-55,9
Otras especies	1	3	200,0	36	41	13,9
SECTOR PESCA 1/			91,8			-58,5

- La **producción interna de pescado** creció en 91,8 por ciento interanual en setiembre, impulsada por la mayor crianza de las especies tilapia, paco y gamitana en piscigranjas.
- En el periodo enero-setiembre de 2015, la producción interna de pescado registró un contracción de 58,5 ciento interanual, explicada por la menor crianza de peces en piscigranjas, en particular tilapia (1 162 toneladas menos) y gamitana (145 toneladas menos).

1/ A precios de 2007. Cifras preliminares.

Fuente: Dirección Regional de PRODUCE de San Martín.

Elaboración: BCRP, Sucursal Iquitos. Departamento de Estudios Económicos.

La manufactura de San Martín registró una disminución de 7,4 por ciento interanual en setiembre, explicada por la contracción de la industria no primaria.

Producción manufacturera ^{1/}

(Variación % real respecto al mismo periodo del año anterior)

Ramras de actividad	Estructura %		Setiembre		Enero - Setiembre	
	2013 ^{2/}		Var. %	Contribución ^{3/}	Var. %	Contribución ^{3/}
MANUFACTURA PRIMARIA	14,1	-			-74,7	
Biodiesel	14,1	-	-	-	-74,7	-0,9
MANUFACTURA NO PRIMARIA	85,9		-7,4		-2,3	
Aceite y manteca	42,5		-8,0	-4,3	-1,9	-1,0
Queso y mantequillas	10,6		49,3	1,2	1,3	0,0
Chocolates	0,2		-96,9	-0,4	-52,7	-0,1
Bebidas gaseosas	2,1		-20,4	-1,2	0,8	0,0
Madera aserrada	3,1		-61,2	-2,1	-38,4	-0,9
Jabón	3,4		46,7	1,4	18,0	0,6
Ladrillos, bloques y adoquines	1,2		-52,6	-0,6	-12,5	-0,1
Cemento	22,8		-4,1	-1,2	-2,9	-0,9
SECTOR MANUFACTURA	100,0		-7,4	-7,4	-3,2	-3,2

1/ Cifras preliminares.

2/ A precios de 2007.

3/ En base a la estructura porcentual de similar periodo de 2014.

Fuente: Dirección Regional de la Producción-San Martín y Empresas.

Elaboración: BCRP, Sucursal Iquitos. Departamento de Estudios Económicos.

- La **industria primaria** no registró indicador alguno (índice), al igual que en setiembre del año anterior, debido a la ausencia de producción de biodiesel. En el periodo enero-setiembre de 2015 acumuló una disminución de 74,7 por ciento interanual.
- La **industria no primaria** registró una contracción de 7,4 por ciento interanual en setiembre, explicada por la menor producción de aceite y manteca, madera aserrada, cemento, bebidas gaseosas, bloques y adoquines, y chocolates; con ello, en el periodo enero-setiembre de 2015 acumuló una disminución de 2,3 por ciento interanual.

Crecimiento de la manufactura no primaria

(Variación % real respecto al mismo mes del año anterior)

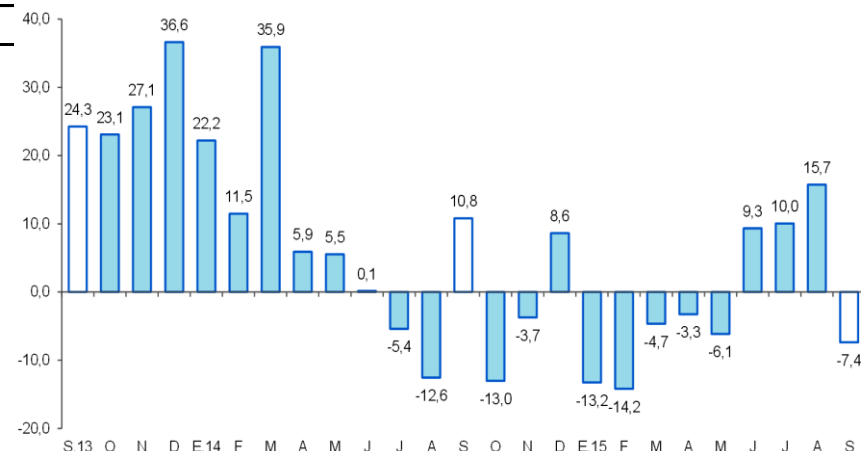

Fuente: BCRP, Sucursal Iquitos. Departamento de Estudios Económicos.

Los despachos de cemento cayeron en 0,1 por ciento interanual en setiembre.

Despachos de cemento

(Var.% con respecto a similar mes del año anterior)

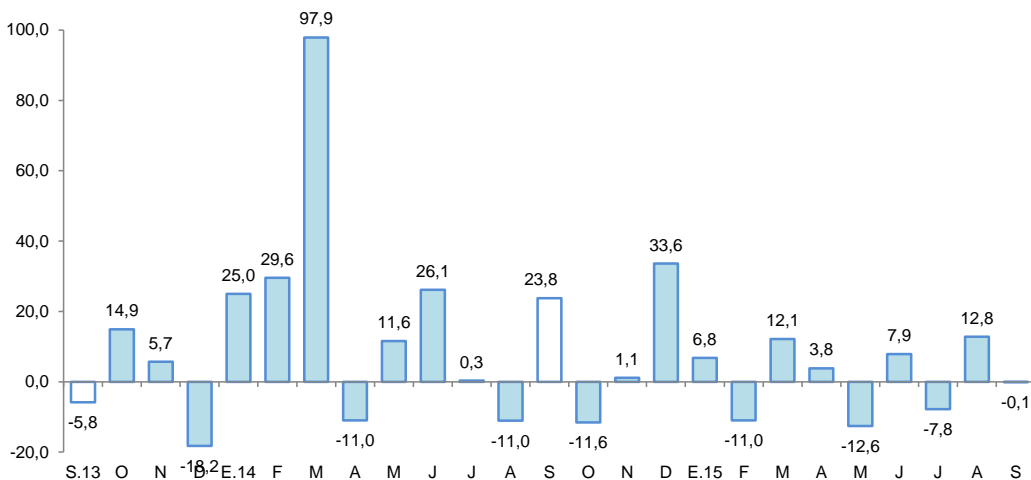

Fuente: BCRP, Sucursal Iquitos. Departamento de Estudios Económicos.

- Los **despachos de cemento** cayeron en 0,1 por ciento interanual en setiembre, debido al menor gasto en obras privadas; mientras el gasto en obras públicas registró un resultado positivo, impulsado por la mayor inversión del gobierno regional y nacional.
- En el periodo enero-setiembre de 2015, los despachos de cemento avanzaron en 1,0 por ciento interanual, debido al mayor gasto en obras privadas; pero contrarrestados, en parte, por el menor gasto en obras públicas por parte del gobierno nacional y gobierno regional.

El empleo en empresas privadas formales de 10 y más trabajadores en Tarapoto cayó 0,3 por ciento interanual en setiembre.

Ciudad de Tarapoto: Índice mensual de empleo en empresas privadas formales de 10 a más trabajadores (Octubre 2010 = 100)

Rama de Actividad	Setiembre			Enero - Setiembre		
	2014	2015	Var. %	2014	2015	Var. %
Primaria ^{2/}	113,5	124,7	9,9	115,1	116,9	1,5
Manufactura	76,4	79,8	4,5	76,9	80,2	4,3
Comercio	140,5	138,8	-1,2	138,7	141,5	2,0
Transporte y Comunicaciones	147,1	144,7	-1,6	149,7	145,7	-2,6
Servicios ^{3/}	132,0	129,3	-2,1	117,7	125,1	6,3
Total	127,8	127,3	-0,3	120,7	125,4	3,8

Nota: La información corresponde al primer día de cada mes.

^{1/} Cifras preliminares.

^{2/} Conformada por las subramas agricultura, pesca e hidrocarburos.

^{3/} Conformada por las subramas servicios prestados a empresas, restaurantes y hoteles, establecimientos financieros, enseñanza, servicios sociales y comunales; y electricidad, gas y agua.

Fuente: MTPE – Encuesta Nacional de Variación Mensual del Empleo (ENVME).

Elaboración: BCRP, Sucursal Iquitos. Departamento de Estudios Económicos.

- El empleo en empresas privadas formales de 10 y más trabajadores en Tarapoto cayó 0,3 por ciento interanual en setiembre, debido al menor requerimiento de trabajadores en tres de las cinco ramas de actividad, en particular servicios (-2,1 por ciento) y transportes (-1,6 por ciento).
- En el periodo enero-setiembre de 2015, el empleo en empresas privadas formales acumuló un crecimiento promedio de 3,8 por ciento interanual, explicado por los mayores requerimientos de puestos de trabajo en cuatro de las cinco ramas de actividad, en particular servicios (6,3 por ciento) y manufactura (4,3 por ciento).

Ciudad de Tarapoto: Crecimiento del empleo formal urbano (Var.% con respecto a similar mes del año anterior)

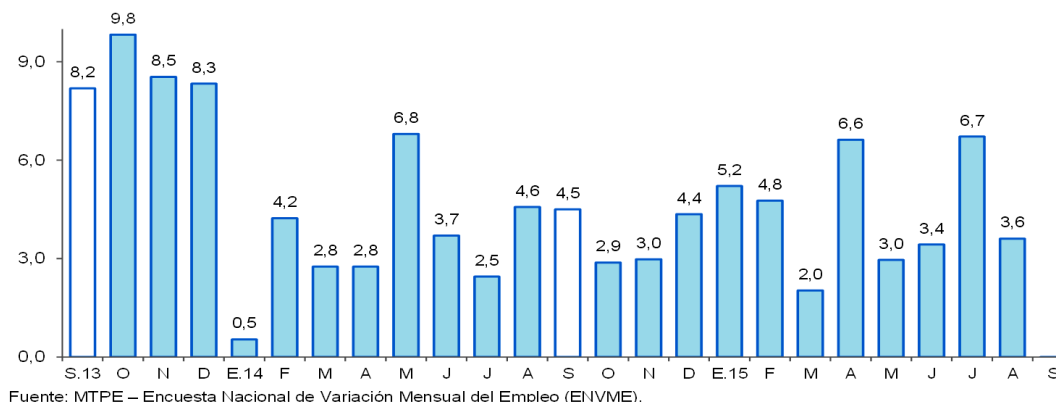

El crédito se incrementó en 7,1 por ciento interanual en setiembre, a S/. 2 217 millones.

Crédito

(Saldos a fin de periodo en millones de nuevos soles)

	Estructura % Set-15	Setiembre		Var.% Nominal Set-15 / Set-14
		2014	2015	
Banco de la Nación	5,3	106	118	11,0
Agrobanco	4,1	69	90	30,8
Banca Múltiple	68,4	1 393	1 515	8,8
Instituciones No Bancarias	22,2	502	493	-1,8
Financieras	6,0	162	132	-18,4
Cajas Municipales	15,8	328	350	6,4
Cajas Rurales	0,1	3	3	2,1
Edpymes	0,3	8	8	-8,0
Arrendamiento Financiero	0,0	0	0	-
TOTAL	100,0	2 070	2 217	7,1
Empresas	67,5	1 402	1 496	6,7
Personas	32,5	668	720	7,8
Consumo	25,3	502	560	11,6
Hipotecario	7,2	166	160	-3,6
MN	94,5	1 939	2 094	8,0
ME	5,5	131	122	-6,7
ME (Mill. US\$)		45	38	-16,3

Fuente: SBS y AFP.

Elaboración: BCRP, Sucursal Iquitos. Departamento de Estudios Económicos.

- La tasa de **morosidad** en setiembre fue de 7,8 por ciento, es decir, 1,6 puntos porcentuales menos respecto a setiembre de 2014. La tasa de morosidad en las cajas municipales (8,2 por ciento) cayó en 1,2 puntos porcentuales; en tanto que, en la banca múltiple (8,9 por ciento) se redujo en 1,6 puntos porcentuales interanual.

Crecimiento del crédito

(Var.% real con respecto a similar mes del año anterior)

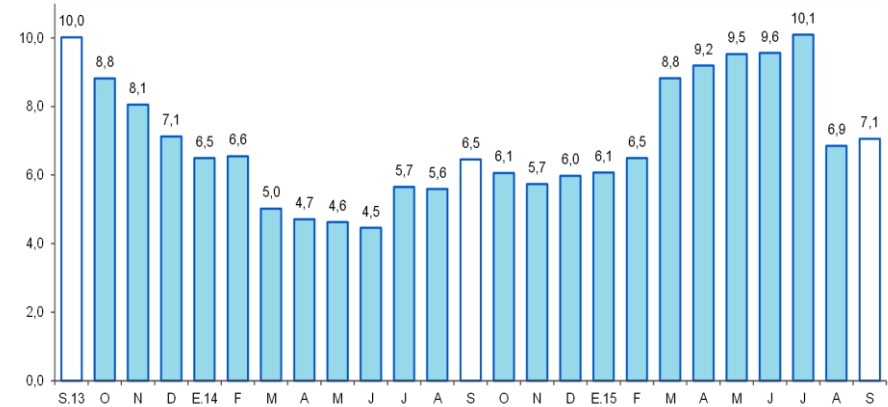

Fuente: SBS y AFP.

Tasa de morosidad 1/

(Porcentaje del saldo de crédito total)

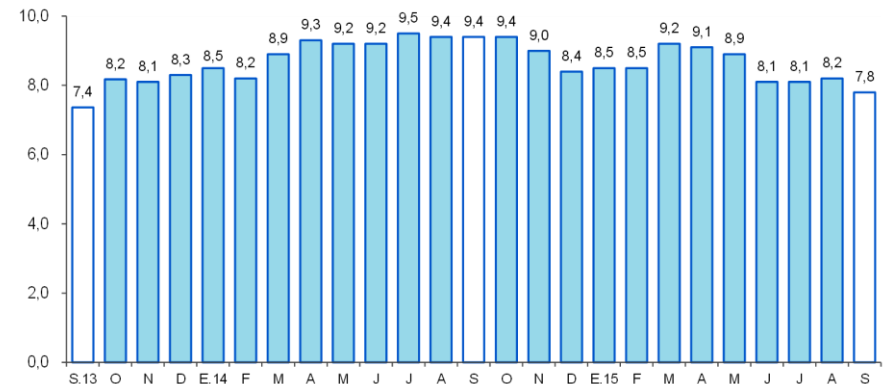

1/ preliminar, calculado en base a: (créditos vencidos + créditos en cobranza judicial) / colocaciones brutas.
Fuente: SBS y AFP.

Los depósitos aumentaron en 16,8 por ciento interanual en setiembre, a S/. 769 millones.

Depósitos

(Saldos a fin de periodo en millones de nuevos soles)

	Estructura %	Setiembre		Var.% Nominal
	Set-15	2014	2015	Set-15 / Set-14
Banco de la Nación	24,3	170	187	9,8
Banca Múltiple	56,7	362	436	20,3
Instituciones No Bancarias	19,0	126	146	16,1
Financieras	0,5	4	4	7,4
Cajas Municipales	18,5	121	142	16,8
Cajas Rurales	0,0	1	0	-89,5
TOTAL	100,0	658	769	16,8
Vista	35,2	236	271	14,9
Ahorro	47,0	303	361	19,1
A plazo	17,7	119	136	14,4
MN	85,7	569	659	15,7
ME	14,3	89	110	23,2
ME (Mill. US\$)		31	34	10,5

Fuente: SBS y AFP.

Elaboración: BCRP, Sucursal Iquitos. Departamento de Estudios Económicos.

Crecimiento de los depósitos

(Var.% real con respecto a similar mes del año anterior)

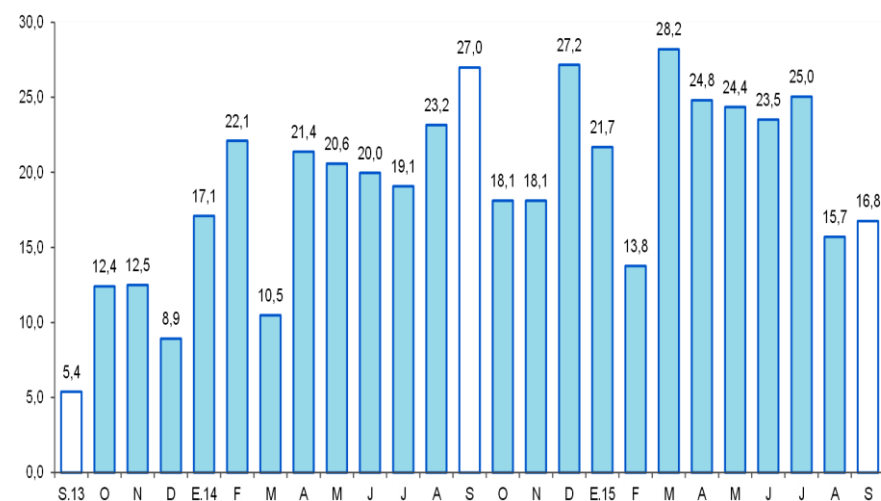

Fuente: SBS

La inversión pública registró una expansión de 45,7 por ciento interanual en setiembre, debido a la mayor ejecución de proyectos en el gobierno regional y nacional.

Inversión pública ^{1/ 2/}

(En millones de nuevos soles)

	Setiembre			Enero-Setiembre		
	2014	2015	Var. % real	2014	2015	Var. % real
Gobierno nacional	10,1	13,2	25,2	125,3	98,1	-24,2
Gobierno regional	32,3	70,3	109,6	297,3	281,3	-8,9
Gobiernos locales	30,5	26,8	-15,3	190,0	197,4	0,3
Total	72,9	110,3	45,7	612,5	576,9	-9,2

1/ Información actualizada al 31 de octubre de 2015.

2/ Comprende la adquisición de activos no financieros.

Fuente: Ministerio de Economía y Finanzas.

Elaboración: BCRP, Sucursal Iquitos. Departamento de Estudios Económicos.

Crecimiento de la inversión pública

(Var.% real con respecto a similar mes del año anterior)

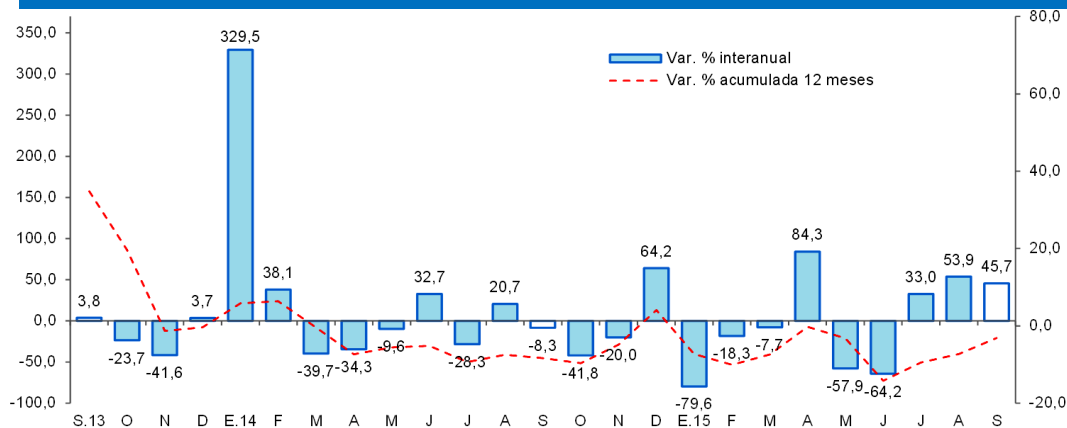

Fuente: MEF

- En el periodo enero-setiembre la inversión pública disminuyó en 9,2 por ciento interanual, debido a la menor ejecución de proyectos en el gobierno nacional y regional; mientras la inversión de los gobiernos locales creció en 0,3 por ciento.
- La inversión ejecutada en el periodo enero-setiembre de 2015 representó el 45,0 por ciento del presupuesto institucional modificado (PIM); los gobiernos locales avanzaron en 50,7 por ciento, el gobierno nacional avanzó en 44,1 por ciento y el gobierno regional en 42,0 por ciento.
- El **gobierno nacional** desembolsó S/. 8,3 millones en el “mejoramiento de la carretera Rodríguez de Mendoza-Empalme Ruta PE-5N La Calzada, tramo Selva Alegre-Empalme Ruta PE-5N La Calzada.
- El **gobierno regional** gastó S/. 13,6 millones en mejoramiento de carreteras departamentales (SM-107; SM-108; SM-118; SM-119; y SM-120); y S/. 8,0 millones en el mejoramiento de los servicios de salud del establecimiento de salud de Picota.
- Los **gobiernos locales** gastaron S/. 2,7 millones en el mejoramiento del sistema de agua potable de varias las localidades y S/. 2,6 millones en el mejoramiento de la infraestructura educativa del colegio José Faustino Sánchez Carrión.