



San Martín: Síntesis de Actividad Económica - Julio 2015 -

Departamento de Estudios Económicos
Sucursal Iquitos

Lunes, 12 de octubre de 2015

El Banco Central de Reserva del Perú (BCRP) ha considerado presentar un conjunto de indicadores sectoriales de actividad económica con la finalidad de poder realizar el seguimiento del desempeño de la economía departamental. Para el sector real, se ha utilizado el Valor Bruto de Producción a precios del año 2007 para los sectores disponibles. Cabe señalar que a partir de enero 2014, el Instituto Nacional de Estadística (INEI) ha realizado el cambio de año base (de 1994 a 2007) para la construcción del Producto Bruto Interno (PBI) nacional, estando en elaboración la desagregación departamental. En la medida que se publique referida información, el BCRP volvería a elaborar para cada departamento un indicador agregado de actividad económica.

En julio, los sectores pesca y agropecuario disminuyeron en 65,6 por ciento y 3,1 por ciento interanual, respectivamente.

Actividad Primaria

- El **sector agropecuario** registró una contracción de 3,1 por ciento interanual en julio, explicada por el resultado negativo del subsector agrícola.
- El **sector pesca** registró una disminución de 65,6 por ciento interanual en julio, explicada por la menor crianza en piscigranjas de las especies tilapia, camarón gigante y gamitana; así como por la escasez de boquichico en los ríos Huallaga y Saposoa.

Crecimiento de la producción agropecuaria (Var.% real respecto a similar mes del año anterior)

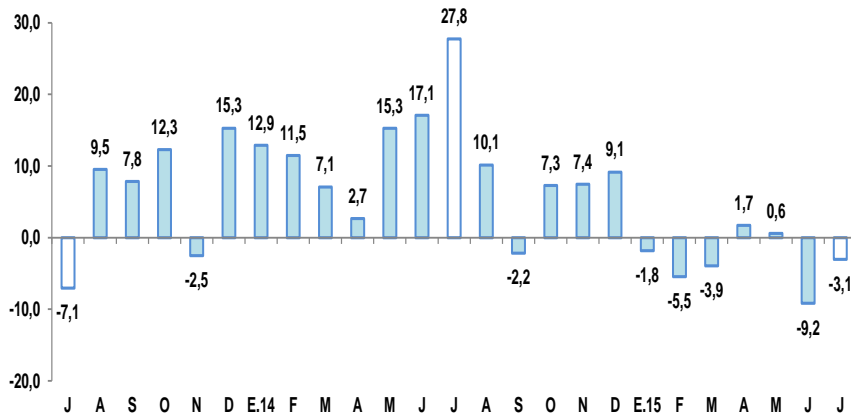

Fuente: MINAGRI San Martín.
Elaboración: BCRP, Sucursal Iquitos. Departamento de Estudios Económicos.

Crecimiento de la producción pesquera (Var.% real respecto a similar mes del año anterior)

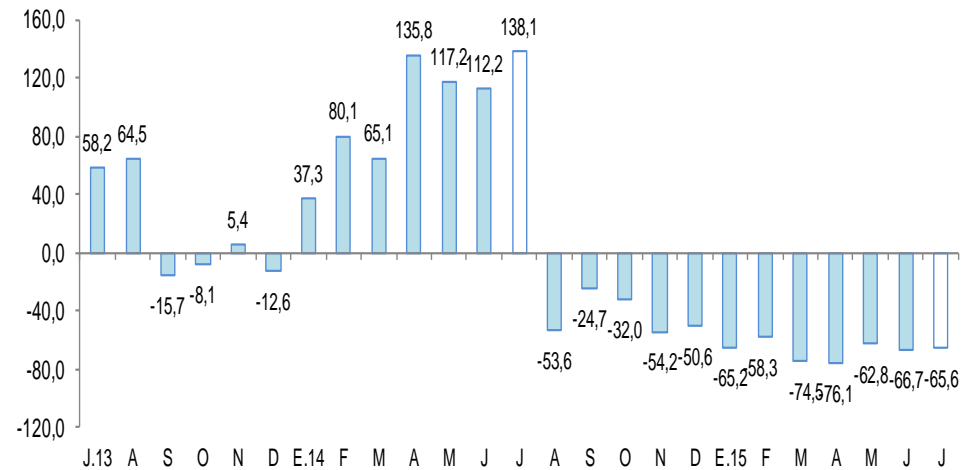

Fuente: PRODUCE San Martín.
Elaboración: BCRP, Sucursal Iquitos. Departamento de Estudios Económicos.

En julio crecieron interanual la inversión pública (33,0 por ciento), arribos de turistas a los establecimientos de hospedaje (13,0 por ciento), créditos de consumo (10,6 por ciento), crédito total (10,1 por ciento), manufactura (7,9 por ciento), empleo en empresas privadas formales (6,7 por ciento) y crédito hipotecario (2,3 por ciento). En cambio, se contrajeron los despachos de cemento (-7,8 por ciento).

- La **producción manufacturera** registró un crecimiento de 7,9 por ciento interanual en julio, explicado por la expansión de la industria no primaria.
- Los **despachos de cemento** registraron una disminución de 7,8 por ciento interanual en julio, explicado por el menor gasto en obras privadas, mientras que el gasto en obras públicas aumentó por parte de los gobiernos locales y regional.
- Los **arribos de turistas a los establecimientos de hospedaje** crecieron en 13,0 por ciento interanual en julio, impulsados por el mayor flujo de turistas nacionales en Fiestas Patrias.
- El **empleo en empresas privadas formales** en Tarapoto creció en 6,7 por ciento interanual en julio.
- El **crédito total** se incrementó en 10,1 por ciento interanual en julio, a S/. 2 241 millones; asimismo, los créditos de consumo e hipotecario registraron crecimientos de 10,6 por ciento y 2,3 por ciento, respectivamente.
- La **inversión pública** creció en 33,0 por ciento interanual en julio, debido al mayor nivel de ejecución de proyectos por parte del gobierno regional y gobiernos locales.

Otros indicadores de actividad económica (Variación % respecto a similar mes del año anterior)

	Feb.15	Mar.15	Abr.15	May.15	Jun.15	Jul.15
Producción industrial 1/	↓ -20,9	↓ -14,0	↓ -5,5	↓ -3,7	↑ 13,6	↑ 7,9
Despachos de cemento 1/	↑ 6,8	↓ -11,0	↑ 12,1	↑ 3,8	↑ 7,9	↓ -7,8
Arribos a los establecimientos hospedaje	↑ 24,3	↑ 25,4	↑ 17,0	↑ 18,6	↑ 14,2	↑ 13,0
Empleo formal urbano 2/	↑ 5,2	↑ 4,8	↑ 2,0	↑ 6,6	↑ 3,4	↑ 6,7
Crédito total	↑ 6,1	↑ 6,5	↑ 8,8	↑ 9,2	↑ 9,6	↑ 10,1
Crédito de consumo	↑ 9,5	↑ 9,9	↑ 9,7	↑ 9,5	↑ 11,1	↑ 10,6
Crédito hipotecario	↑ 3,9	↑ 2,8	↑ 2,9	↑ 0,6	↑ 2,8	↑ 2,3
Inversión pública 1/	↓ -79,6	↓ -18,3	↓ -7,7	↑ 84,3	↓ -64,2	↑ 33,0

1/ En términos reales.

2/ En empresas de 10 a más trabajadores situadas en la ciudad de Tarapoto.

Fuentes: BCRP - Sucursal Iquitos, SBS, MTPE y MEF.

La ciudad de Tarapoto será la plaza de nuevo hotel, cuya operación esta prevista para fines de 2016, que demandará una inversión de US\$ 6 millones.

- La ciudad de Tarapoto esta tentando a cuatro operadores de retail para ingresar con sus marcas, ellos son Cencosud, Mall Aventura Plaza, Intercorp y Megaplaza, tres de los cuales están buscando terrenos, y uno ya ha comprado, como Intercorp.
- La consultora [Hotel & Tourism Advisor](#) será la empresa encargada de la realización de un hotel Hampton by Hilton en Tarapoto, con una inversión aproximada de US\$ 6,0 millones. Las obras se iniciarán a finales de 2015, y su apertura está programada para finales de 2016. La etapa constructiva debe empezar posiblemente a fines de este año y se terminaría a fines del próximo año. Es un hotel “midscale” de servicio limitado, con un nivel bastante interesante, de tres estrellas pero internacional, con 80 habitaciones, piscina, restaurante, etc. Tendrá un componente de 60 ó 70 por ciento corporativo y el resto viajero vacacional.
- La compañía [G&A Inversiones Inmobiliarias](#) evalúa su incursión a provincias con proyectos en Tarapoto, Iquitos y Pucallpa. Y es que ante el alto stock y precio de terrenos en Lima, la oportunidad está en el oriente, una plaza “virgen” para el negocio inmobiliario. En ese mercado esperan recibir la disposición de las autoridades para ejecutar proyectos de mayo altura que justifiquen la instalación de ascensores y más servicios.

El sector agropecuario disminuyó de 3,1 por ciento interanual en julio, debido al resultado negativo del sub-sector agrícola.

Producción de principales productos agropecuarios 1/ (Toneladas)

Sub-sectores	Estructura		Julio				Enero - Julio			
	Porcentual 2013 ^{2/}	2014	2015	Var. % Contribución ^{3/}		2014	2015	Var. % Contribución ^{3/}		
AGRÍCOLA	87,4			-3,8	-3,3			-3,2	-2,9	
Orientado a la industria	39,0			-12,0	-5,0			-2,6	-1,2	
Caña de azúcar	1,2	28 465	19 374	-31,9	-0,4	179 535	167 135	-6,9	-0,1	
Palma aceitera	6,8	23 714	31 140	31,3	1,5	188 815	201 497	6,7	0,4	
Maíz amarillo duro	5,2	23 786	19 091	-19,7	-2,0	105 112	91 743	-12,7	-0,8	
Cacao	10,7	3 286	3 118	-5,1	-0,6	21 253	19 807	-6,8	-0,7	
Café	15,1	4 690	3 549	-24,3	-3,6	54 889	54 799	-0,2	0,0	
Orientado al mercado interno	48,4			3,8	1,7			-3,9	-1,6	
Arroz cáscara	30,2	58 455	62 541	7,0	2,2	374 452	379 528	1,4	0,4	
Yuca	2,4	9 033	8 813	-2,4	0,0	60 822	57 400	-5,6	-0,1	
Plátano	10,6	39 222	42 446	8,2	0,7	274 336	232 004	-15,4	-1,3	
Naranja	0,8	4 091	4 296	5,0	0,1	22 484	16 259	-27,7	-0,2	
Piña	0,4	204	840	311,8	0,2	6 537	6 484	-0,8	0,0	
Papaya	0,6	2 217	1 735	-21,7	-0,1	14 502	11 285	-22,2	-0,1	
Otros	3,3	10 216	3 868	-59,5	-1,3	94 671	79 775	-10,5	-0,3	
PECUARIO	12,6			2,0	0,2			-1,3	-0,1	
Carne de aves ^{4/}	6,9	3 080	3 251	5,6	0,4	19 231	18 830	-2,1	-0,1	
Carne de porcino ^{4/}	0,5	239	215	-10,0	-0,1	1 481	1 568	5,9	0,0	
Carne de vacuno ^{4/}	1,3	498	481	-3,4	0,0	3 363	3 363	0,0	0,0	
Huevos	2,0	659	732	11,1	0,1	5 655	5 608	-0,8	0,0	
Leche	1,7	2 762	2 323	-15,9	-0,2	19 012	18 760	-1,3	0,0	
Otros	0,0	5	5	0,0	0,0	37	37	0,0	0,0	
SECTOR AGROPECUARIO	100,0			-3,1	-3,1			-3,0	-3,0	

1/ Cifras preliminares.

2/ A precios de 2007.

3/ En base a la estructura porcentual de similar periodo de 2014.

4/ Peso neto.

Fuente: MINAGRI-San Martín.

Elaboración: BCRP, Sucursal Iquitos. Departamento de Estudios Económicos.

- El **subsector agrícola** se contrajo en 3,8 por ciento interanual en julio, debido a la menor producción de café, maíz amarillo duro, cacao y papaya; el caso del cacao por plantaciones en recuperación y áreas afectadas por inundaciones en el periodo lluvioso; y el caso de maíz amarillo obedeció a menores áreas cosechadas y agricultores dedicados a cultivos más rentables y a la ganadería.
- En el periodo enero-julio de 2015, la producción agrícola cayó en 3,2 por ciento interanual, debido a la menor producción de plátano, cacao y maíz amarillo duro.
- La **producción pecuaria** registró un crecimiento de 2,0 por ciento interanual en julio, explicado por la mayor producción de carne de aves y huevos.
- En el periodo enero-julio de 2015, el sub-sector pecuario acumuló una disminución de 1,3 por ciento interanual.

La producción interna de pescado registró una disminución de 65,6 por ciento interanual en julio.

Producción pesquera 1/ (En TM)

	Julio		Var. %	Enero - Julio		Var. %
	2014	2015		2014	2015	
Producción Interna	369	127	-65,6	2 162	703	-67,5
Fresco	369	127	-65,6	2 162	703	-67,5
Tilapia	291	66	-77,3	1 680	483	-71,3
Gamitana	40	17	-57,5	254	85	-66,5
Camarón gigante	11	1	-90,9	71	13	-81,7
Paco	13	18	38,5	73	77	5,5
Paiche	2	0	-100,0	19	1	-94,7
Boquichico	6	2	-66,7	31	10	-67,7
Otras especies	6	23	283,3	34	34	0,0
SECTOR PESCA 1/			-65,6			-67,4

- La **producción interna de pescado** registró una disminución de 65,6 por ciento interanual en julio, explicada por la menor crianza en piscigranjas de especies tilapia, camarón gigante y gamitana; así como por la escasez de boquichico en el río Huallaga.
- En el periodo enero-julio la producción interna de pescado cayó en 67,4 por ciento interanual, por menor crianza de peces en piscigranjas, en particular las especies tilapia, gamitana y camarón gigante.

1/ A precios de 2007. Cifras preliminares.

Fuente: Dirección Regional de PRODUCE de San Martín.

Elaboración: BCRP, Sucursal Iquitos. Departamento de Estudios Económicos.

La manufactura de San Martín registró un crecimiento de 7,9 por ciento interanual en julio, explicado por la expansión de la industria no primaria.

Producción manufacturera ^{1/}

(Variación % real respecto al mismo periodo del año anterior)

Ramras de actividad	Estructura % 2013 ^{2/}	Julio		Enero - Julio	
		Var. %	Contribución ^{3/}	Var. %	Contribución ^{3/}
MANUFACTURA PRIMARIA	14,1	-100,0		-74,7	
Biodiesel	14,1	-100,0	-1,2	-74,7	-1,2
MANUFACTURA NO PRIMARIA	85,9	9,2		-3,9	
Aceite y manteca	42,5	25,8	12,8	-4,6	-2,5
Queso y mantequillas	10,6	-1,6	0,0	-8,6	-0,3
Chocolates	0,2	-93,6	-0,1	-47,2	-0,1
Bebidas gaseosas	2,1	17,2	0,9	8,9	0,4
Madera aserrada	3,1	-14,0	-0,3	-35,1	-0,7
Jabón	3,4	69,4	2,1	16,3	0,6
Ladrillos, bloques y adoquines	1,2	-45,8	-0,7	-0,2	0,0
Cemento	22,8	-16,1	-5,5	-4,3	-1,3
SECTOR MANUFACTURA	100,0	7,9	7,9	-5,0	-5,0

1/ Cifras preliminares.

2/ A precios de 2007.

3/ En base a la estructura porcentual de similar periodo de 2014.

Fuente: Dirección Regional de la Producción-San Martín y Empresas.

Elaboración: BCRP, Sucursal Iquitos. Departamento de Estudios Económicos.

- La **industria primaria** disminuyó totalmente respecto a julio del año anterior (-100,0 por ciento), debido a la ausencia de producción de biodiesel.
- La **industria no primaria** creció en 9,2 por ciento interanual en julio, debido a la mayor producción de aceite de palma, jabón de palma y bebidas gaseosas; pero contrarrestada, en parte, por la menor producción de cemento; ladrillos y bloques; madera aserrada y chocolates. En el periodo enero-julio de 2015, la industria no primaria acumuló una disminución de 3,9 por ciento interanual.

Crecimiento de la manufactura no primaria

(Variación % real respecto al mismo mes del año anterior)

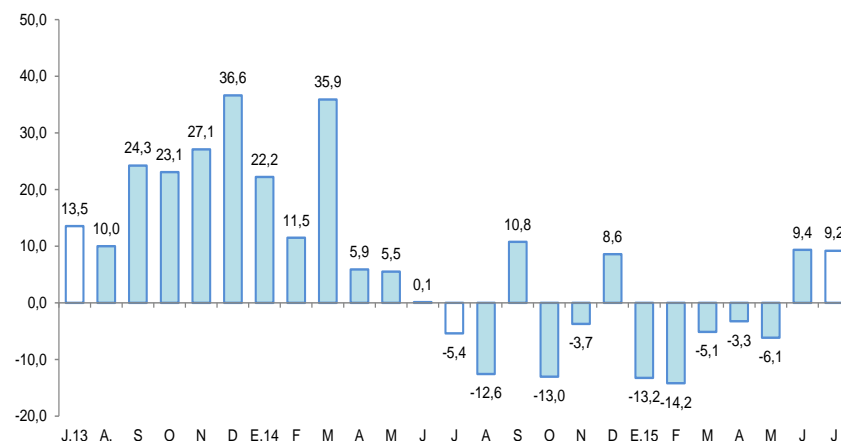

Fuente: BCRP, Sucursal Iquitos. Departamento de Estudios Económicos.

Los despachos de cemento registraron una disminución de 7,8 por ciento interanual en julio.

Despachos de cemento

(Var.% con respecto a similar mes del año anterior)

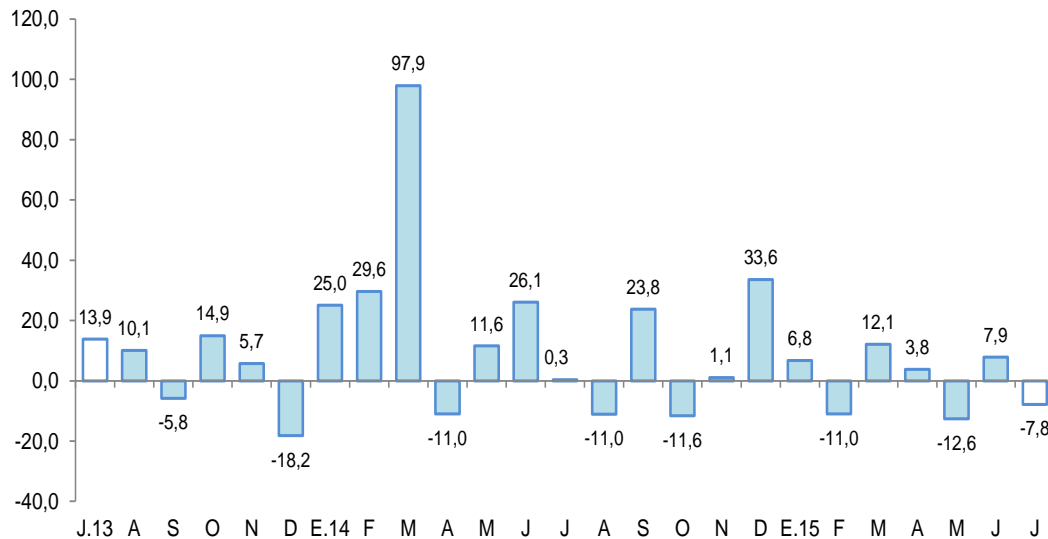

Fuente: BCRP, Sucursal Iquitos. Departamento de Estudios Económicos.

- Los **despachos de cemento** registraron una disminución de 7,8 por ciento interanual en julio, explicada por el menor gasto en obras privadas, pero, en parte contrarrestados por el mayor nivel de gasto en obras públicas por parte de los gobiernos locales y gobierno regional.
- En el periodo enero-julio de 2015, los despachos de cemento registraron una disminución de 0,6 por ciento interanual, debido al menor gasto en obras privadas, y en obras públicas por parte de los tres niveles de gobierno.

El empleo en empresas privadas formales de 10 y más trabajadores en Tarapoto creció en 6,7 por ciento interanual en julio.

Ciudad de Tarapoto: Índice mensual de empleo en empresas privadas formales de 10 a más trabajadores (Octubre 2010 = 100)

Rama de Actividad	Julio			Enero - Julio		
	2014	2015	Var. %	2014	2015	Var. %
Primaria ^{2/}	114,2	121,4	6,3	115,4	114,8	-0,5
Manufactura	78,5	82,0	4,5	77,0	80,3	4,4
Comercio	135,6	139,5	2,9	138,5	142,2	2,7
Transporte y Comunicaciones	154,1	146,4	-5,0	150,8	145,5	-3,5
Servicios ^{3/}	121,9	135,2	10,9	114,4	123,4	7,9
Total	122,0	130,2	6,7	119,2	124,6	4,5

Nota: La información corresponde al primer día de cada mes.

1/ Cifras preliminares.

2/ Conformada por las subramas agricultura, pesca e hidrocarburos.

3/ Conformada por las subramas servicios prestados a empresas, restaurantes y hoteles, establecimientos financieros, enseñanza, servicios sociales y comunales; y electricidad, gas y agua.

Fuente: MTPE – Encuesta Nacional de Variación Mensual del Empleo (ENVME).

Elaboración: BCRP, Sucursal Iquitos. Departamento de Estudios Económicos.

- El empleo en empresas privadas formales de 10 y más trabajadores en Tarapoto creció 6,7 por ciento interanual en julio, debido al mayor requerimiento de trabajadores en cuatro de las cinco ramas de actividad, en particular servicios (10,9 por ciento) y primaria (6,3 por ciento). En cambio, transporte y comunicaciones disminuyó sus pedidos de puestos de trabajo en 5,0 por ciento.
- En el periodo enero-julio de 2015, el empleo en empresas privadas formales acumuló un crecimiento promedio de 4,5 por ciento interanual.

Ciudad de Tarapoto: Crecimiento del empleo formal urbano (Var.% con respecto a similar mes del año anterior)

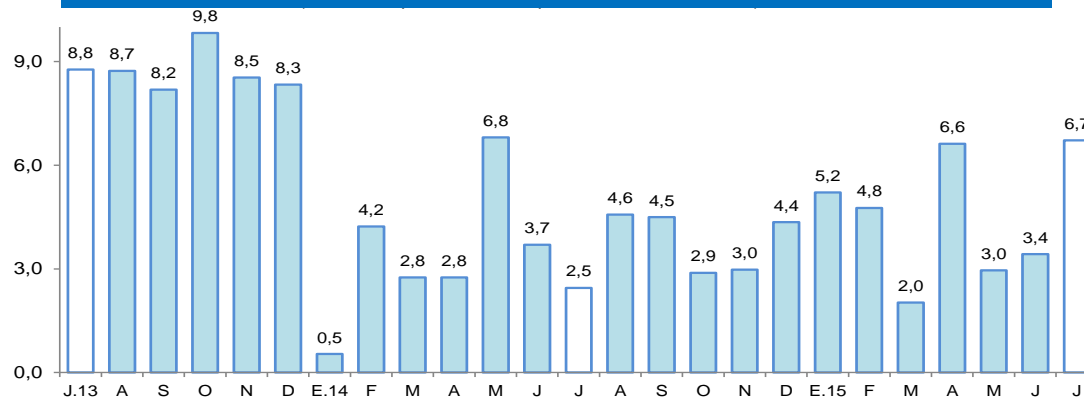

Fuente: MTPE – Encuesta Nacional de Variación Mensual del Empleo (ENVME).

El crédito total aumentó en 10,1 por ciento interanual en julio, a S/. 2 241 millones.

Crédito

(Saldos a fin de periodo en millones de nuevos soles)

	Estructura % Jul-15	Julio		Var.% Nominal Jul-15 / Jul-14
		2014	2015	
Banco de la Nación	5,1	105	114	9,0
Agrobanco	3,9	64	87	35,7
Banca Múltiple	69,2	1 374	1 551	12,9
Instituciones No Bancarias	21,8	493	489	-0,9
Financieras	5,8	157	130	-17,0
Cajas Municipales	15,5	325	348	7,1
Cajas Rurales	0,2	3	4	28,1
Edpymes	0,3	9	7	-18,2
Arrendamiento Financiero	0,0	0	0	-
TOTAL	100,0	2 036	2 241	10,1
Empresas	68,2	1 379	1 528	10,8
Personas	31,8	657	713	8,6
Consumo	24,4	494	547	10,6
Hipotecario	7,4	163	166	2,3
MN	93,5	1 911	2 096	9,7
ME	6,5	125	145	16,2
ME (Mill. US\$)		45	45	1,9

Fuente: SBS y AFP.

Elaboración: BCRP, Sucursal Iquitos. Departamento de Estudios Económicos.

- La tasa de **morosidad** en julio fue de 8,1 por ciento, es decir, 1,4 puntos porcentuales menos respecto a similar mes de 2014. En las cajas municipales (7,6 por ciento) cayó en 1,1 puntos porcentuales; en tanto que, en la banca múltiple (9,4 por ciento) se redujo en 1,4 puntos porcentuales interanual.

Crecimiento del crédito

(Var.% real con respecto a similar mes del año anterior)

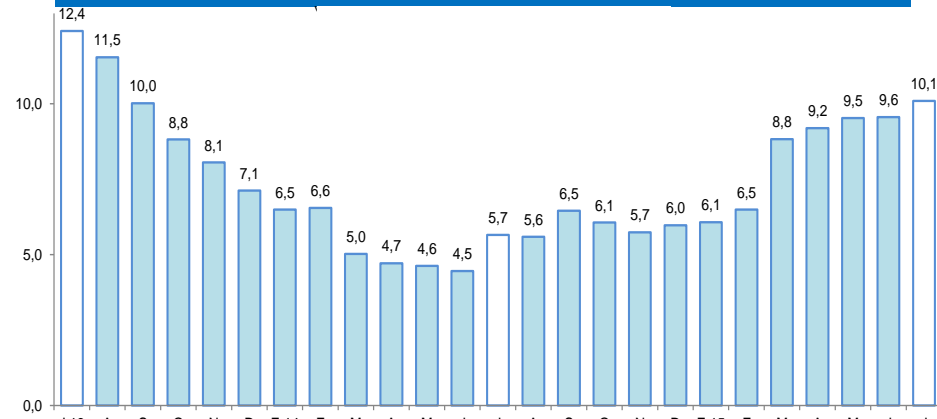

Fuente: SBS y AFP.

Tasa de morosidad ^{1/}

(Porcentaje del saldo de crédito total)

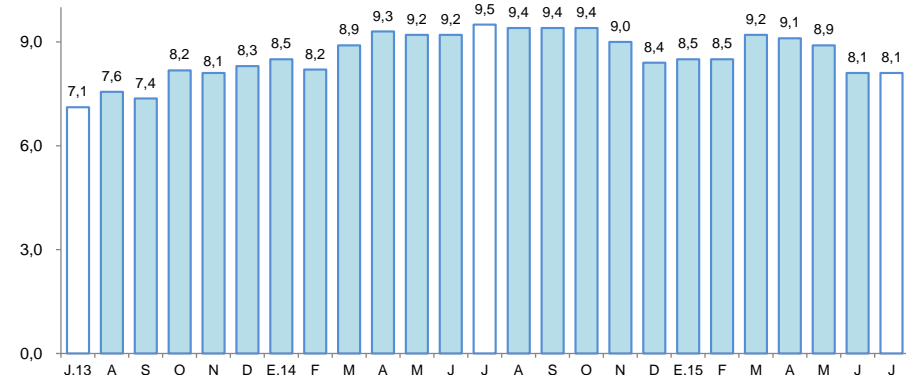

^{1/} preliminar, calculado en base a: (créditos vencidos + créditos en cobranza judicial) / colocaciones brutas.
Fuente: SBS y AFP.

Los depósitos aumentaron en 25,0 por ciento interanual en julio, a S/. 809 millones, debido al incremento de los depósitos a plazo (35,5 por ciento), de ahorro (25,4 por ciento); y a la vista (19,3 por ciento).

Depósitos

(Saldos a fin de periodo en millones de nuevos soles)

	Estructura % Jul-15	Julio		Var.% Nominal Jul-15 / Jul-14
		2014	2015	
Banco de la Nación	24,2	164	195	19,5
Banca Múltiple	58,7	363	475	30,6
Instituciones No Bancarias	17,1	120	139	15,8
Financieras	0,5	4	4	-1,5
Cajas Municipales	16,6	115	134	16,6
Cajas Rurales	0,1	1	0	-12,8
TOTAL	100,0	647	809	25,0
Vista	34,2	232	277	19,3
Ahorro	45,9	296	371	25,4
A plazo	19,9	119	161	35,5
MN	86,9	557	703	26,1
ME	13,1	89	106	18,8
ME (Mill. US\$)		32	33	4,1

Fuente: SBS y AFP.

Elaboración: BCRP, Sucursal Iquitos. Departamento de Estudios Económicos.

Crecimiento de los depósitos

(Var.% real con respecto a similar mes del año anterior)

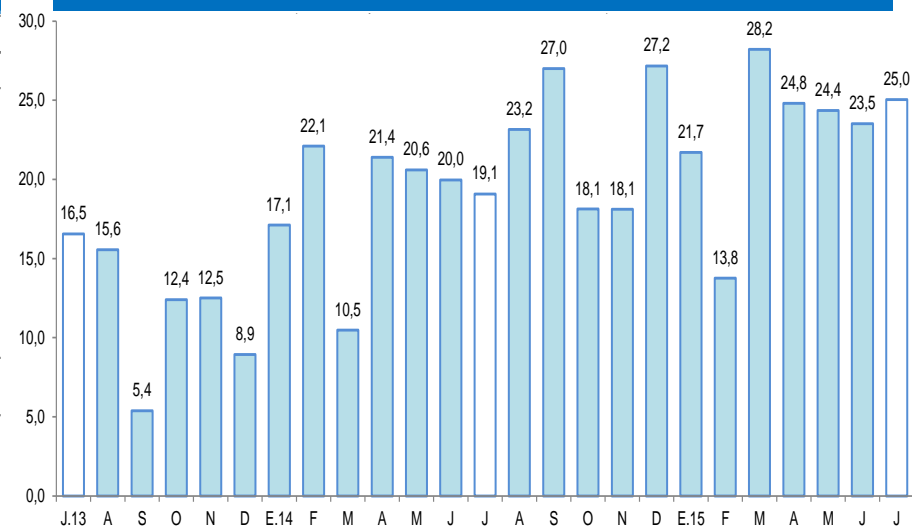

Fuente: SBS

La inversión pública se expandió en 33,0 por ciento interanual en julio, debido a la mayor ejecución de proyectos por parte del gobierno regional y gobiernos locales.

Inversión pública ^{1/ 2/}

(En millones de nuevos soles)

	Julio			Enero-Julio		
	2014	2015	Var. % real	2014	2015	Var. % real
Gobierno Nacional	16,1	12,6	-24,0	103,5	74,0	-30,6
Gobierno Regional	19,3	31,5	57,4	236,1	156,4	-35,9
Gobiernos Locales	31,7	48,2	46,9	143,9	146,3	-1,8
Total	67,1	92,3	33,0	483,5	376,7	-24,6

1/ Información actualizada al 31 de agosto de 2015.

2/ Comprende la adquisición de activos no financieros.

Fuente: Ministerio de Economía y Finanzas.

Elaboración: BCRP, Sucursal Iquitos. Departamento de Estudios Económicos.

Crecimiento de la inversión pública

(Var.% real con respecto a similar mes del año anterior)

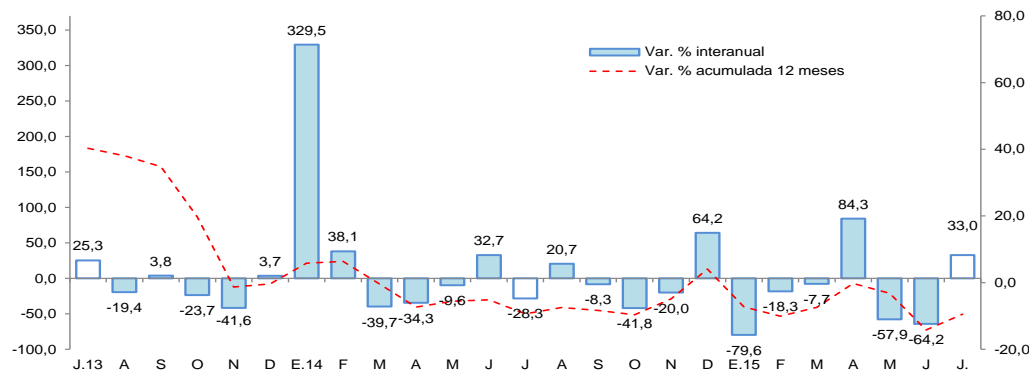

Fuente: MEF

- En el periodo enero-julio de 2015, la inversión pública disminuyó en 24,6 por ciento interanual, explicada por la contracción generalizada en los tres niveles de gobierno.
- La inversión ejecutada en el periodo enero-julio representó el 29,8 por ciento del presupuesto institucional modificado (PIM); los gobiernos locales avanzaron en 38,2 por ciento, el gobierno nacional en 32,8 por ciento y el gobierno regional en 23,9 por ciento.
- El **gobierno nacional** gastó S/. 3,6 millones en la infraestructura y equipamiento del colegio N° 0390 La Inmaculada, en Juanjui; y 3,4 millones en el mejoramiento de la carretera Rodríguez de Mendoza-Empalme Ruta PE-5N La Calzada.
- El **gobierno regional** desembolsó S/. 4,6 millones en mejoramiento de los servicios de salud del centro poblado Jerillo, en Moyobamba; S/. 4,3 millones en la carretera departamental SM 111, en el distrito de Shunte, Tocache; y 3,4 millones en mejoramiento de los servicios del Hospital II-2.
- Los **gobiernos locales** gastaron S/. 3,6 millones en infraestructura educativa del colegio N° 0243 “José Alexander Rengifo Gonzales”, en Aucararca, en el distrito de Huallaga.