



# Loreto: Síntesis de Actividad Económica - Agosto 2015 -

Departamento de Estudios Económicos  
Sucursal Iquitos

Jueves, 12 de noviembre de 2015

*El Banco Central de Reserva del Perú (BCRP) ha considerado presentar un conjunto de indicadores sectoriales de actividad económica con la finalidad de poder realizar el seguimiento del desempeño de la economía departamental. Para el sector real, se ha utilizado el Valor Bruto de Producción a precios del año 2007 para los sectores disponibles. Cabe señalar que a partir de enero 2014, el Instituto Nacional de Estadística (INEI) ha realizado el cambio de año base (de 1994 a 2007) para la construcción del Producto Bruto Interno (PBI) nacional, estando en elaboración la desagregación departamental. En la medida que se publique referida información, el BCRP volvería a elaborar para cada departamento un indicador agregado de actividad económica.*

En agosto, se contrajeron los sectores minería (-33,6 por ciento) y agropecuario (-6,5 por ciento); mientras que, el sector pesca registró un aumento de 16,0 por ciento interanual.

## Actividad Primaria

- El **sector agropecuario** se contrajo en 6,5 por ciento interanual en agosto, debido a los resultados negativos de los sub-sectores agrícola (-4,5 por ciento) y pecuario (-14,4).
- El **sector pesca** aumentó en 16,0 por ciento interanual en agosto, inducido por el mayor dinamismo del desembarque de pescado para consumo humano y pesca ornamental.
- La **actividad minera** registró una contracción de 33,6 por ciento interanual en agosto, por menor producción de petróleo, como consecuencia del menor precio internacional del petróleo crudo.

### Crecimiento de la producción agropecuaria

(Var.% real respecto a similar mes del año anterior)

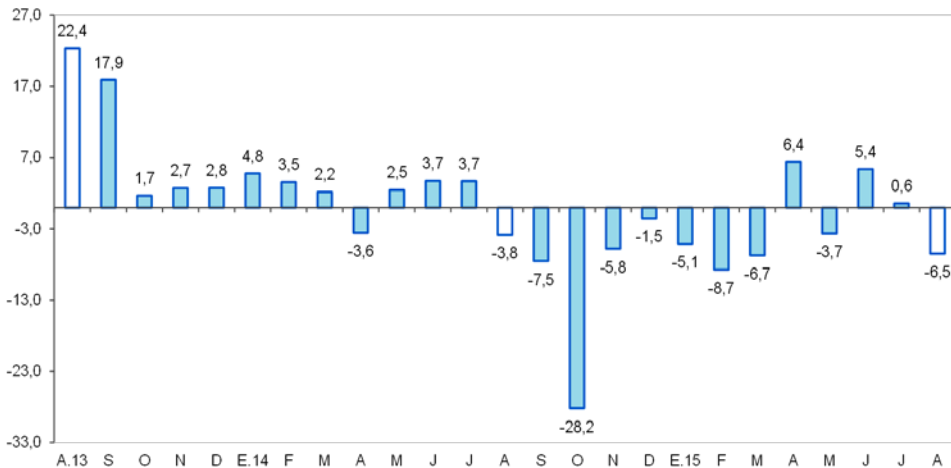

Fuente: MINAGRI Loreto

Elaboración: BCRP, Sucursal Iquitos. Departamento de Estudios Económicos.

### Crecimiento de la producción petrolera

(Var.% real respecto a similar mes del año anterior)

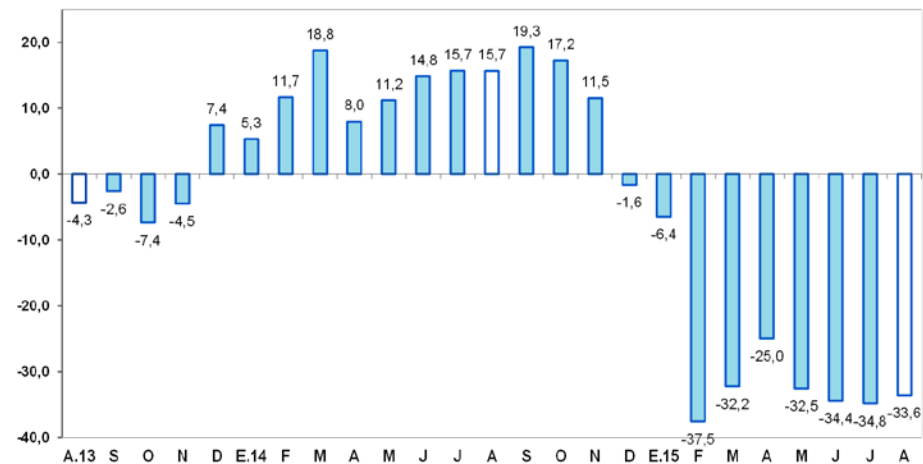

Fuente: Perupetro S.A.

Elaboración: BCRP, Sucursal Iquitos. Departamento de Estudios Económicos.

En agosto registraron crecimiento interanual la producción manufacturera, créditos de consumo, crédito total y crédito hipotecario. En cambio, se contrajeron la inversión pública, empleo en empresas privadas formales y el número de arribos de turistas a los establecimientos de hospedaje.

- La **producción manufacturera** registró un crecimiento de 67,0 por ciento interanual en agosto, explicado por la expansión de la industria primaria.
- Los **arribos de turistas a los establecimientos de hospedaje** disminuyeron en 2,0 por ciento frente a similar mes del año anterior, debido al menor flujo de turistas nacionales.
- El **empleo en Iquitos**, en empresas privadas formales de 10 y más trabajadores en Iquitos se contrajo en 4,2 por ciento interanual en agosto.
- El **crédito total** se incrementó en 9,4 por ciento interanual en agosto, a S/. 2 100 millones; asimismo, los créditos de consumo e hipotecario registraron crecimientos de 12,5 por ciento y 5,9 por ciento, respectivamente.
- La **inversión pública** registró una contracción de 18,8 por ciento interanual en agosto, explicada por el menor nivel de ejecución de proyectos en los gobiernos locales y gobierno regional.

## Otros indicadores de actividad económica

(Variación % respecto a similar mes del año anterior)

	Mar.15	Abr.15	May.15	Jun.15	Jul.15	Ago.15
Producción industrial 1/	↑ 23,2	↑ 0,8	↑ 16,5	↑ 14,3	↑ 22,7	↑ 67,0
Arribos a los establecimientos hospedaje	↑ 1,2	↓ -3,7	↓ -6,8	↓ -8,1	↓ -3,7	↓ -2,0
Empleo formal urbano 2/	↓ -1,2	↓ -1,6	↓ -2,6	↓ -3,3	↓ -3,3	↓ -4,2
Crédito total	↑ 10,8	↑ 12,4	↑ 11,5	↑ 9,8	↑ 9,1	↑ 9,4
Créditos de consumo	↑ 12,3	↑ 12,1	↓ -1,8	↑ 12,5	↑ 12,4	↑ 12,5
Crédito hipotecario	↑ 7,8	↑ 7,4	↑ 9,9	↑ 8,8	↑ 8,0	↑ 5,9
Inversión pública 1/	↓ -62,3	↓ -52,1	↓ -28,7	↓ -48,8	↓ -23,4	↓ -18,8

1/ En términos reales.

2/ En empresas de 10 a más trabajadores situadas en la ciudad de Iquitos.

Fuentes: BCRP - Sucursal Iquitos, SBS, MTPE y MEF.

## La empresa de capitales vietnamitas Bitel ofrecerá servicios de telefonía fija inalámbrica en Iquitos a partir de noviembre de este año y se espera que sume más provincias en el corto plazo.

---

- La compañía G&A Inversiones Inmobiliarias evalúa su incursión a provincias con proyectos en Tarapoto, Iquitos y/o Pucallpa. Y es que ante el alto stock y precio de terrenos en Lima, la oportunidad está en el oriente, una plaza “virgen” para el negocio inmobiliario. En ese mercado esperan recibir la disposición de las autoridades para ejecutar proyectos de mayor altura que justifiquen la instalación de ascensores y más servicios.
- Loreto realizará un paro regional indefinido en protesta por entrega del lote 192. La medida de fuerza empezará a partir de la medianoche del jueves 20 de agosto. El paro ha sido propuesto por representantes del Gobierno Regional de Loreto, la Federación de Comunidades Nativas del Alto Tigre (Feconat), la Federación de Comunidades Nativas de Corrientes (Feconaco) y otros gremios.
- La Aerolínea Copa Airlines solo operará hasta el 5 de setiembre la ruta Iquitos-Panamá-Iquitos. Ya no se venden pasajes y se ha suspendido la reserva para vuelos a partir de la mencionada fecha. La compañía aérea empezó a operar dicha ruta en julio de 2012. En Loreto se considera que si Copa Airlines decide retirarse el Gobierno Peruano debe exigirle que deje de operar la frecuencia adicional que se le dio en la ruta Lima-Panamá-Lima con la condición de que opere en la región Selva.
- El Organismo de Evaluación y Fiscalización Ambiental (OEFA) inició un procedimiento sancionador con la argentina Pluspetrol Norte y le ordenó remediar la contaminación incluso después de que deje de operar el lote 192 en Loreto.
- La empresa canadiense Pacific Stratus Energy invertirá US\$ 40 millones en las instalaciones ubicadas en el lote 192 con la finalidad de efectuar la explotación de hidrocarburos, tras lograr la concesión por un plazo de dos años de servicios temporales. La inversión será destinada para realizar trabajos en 30 pozos de hidrocarburos calculados en US\$ 1 millón, cada uno; así como para adquirir los materiales que necesitará para operar a partir del 30 de agosto.

La actividad agropecuaria registró una disminución de 6,5 por ciento interanual en agosto.

## Producción de principales productos agropecuarios <sup>1/</sup>

(Toneladas)

Sub-sectores	Estructura Porcentual 2013 <sup>2/</sup>	Agosto				Enero - Agosto			
		2014	2015	Var. %	Contribución <sup>3/</sup>	2014	2015	Var. %	Contribución <sup>3/</sup>
<b>AGRÍCOLA</b>	<b>83,3</b>			<b>-4,5</b>	<b>-3,6</b>			<b>-3,5</b>	<b>-2,7</b>
<b>Orientado a la industria</b>	<b>18,0</b>			<b>2,4</b>	<b>0,4</b>			<b>-2,2</b>	<b>-0,3</b>
Caña de azúcar	1,5	13 328	13 265	-0,5	0,0	108 506	100 447	-7,4	-0,1
Palma aceitera	5,3	9 011	9 018	0,1	0,0	78 496	73 979	-5,8	-0,4
Maíz amarillo duro	11,0	6 902	7 225	4,7	0,4	32 865	33 808	2,9	0,2
Cacao	0,3	28	26	-7,1	0,0	156	175	12,2	0,0
<b>Orientado al mercado interno</b>	<b>65,2</b>			<b>-6,3</b>	<b>-4,0</b>			<b>-3,8</b>	<b>-2,4</b>
Arroz cáscara	14,0	6 573	7 491	14,0	1,5	28 003	23 522	-16,0	-1,1
Yuca	20,0	30 418	31 216	2,6	0,5	218 945	226 801	3,6	0,8
Plátano	14,5	22 788	22 361	-1,9	-0,3	186 248	180 310	-3,2	-0,6
Maíz choclo	1,7	1 074	989	-7,9	-0,1	7 652	7 422	-3,0	0,0
Piña	1,0	1 052	1 054	0,2	0,0	6 834	5 540	-18,9	-0,1
Otros	13,9	18 874	17 003	-39,2	-5,6	160 143	152 738	-9,7	-1,3
<b>PECUARIO</b>	<b>16,7</b>			<b>-14,4</b>	<b>-2,9</b>			<b>-1,4</b>	<b>-0,3</b>
Carne de aves <sup>4/</sup>	11,8	1 946	1 633	-16,1	-2,4	14 282	13 952	-2,3	-0,4
Carne de porcino <sup>4/</sup>	1,2	218	165	-24,3	-0,4	1 566	1 365	-12,8	-0,2
Carne de vacuno <sup>4/</sup>	0,8	143	124	-13,3	-0,1	1 013	1 023	1,0	0,0
Huevos	2,0	321	332	3,4	0,1	2 274	2 589	13,9	0,3
Leche	0,3	210	213	1,4	0,0	1 606	1 668	3,9	0,0
Otros	0,6	145	115	-20,7	-0,2	1 053	965	-5,6	0,0
<b>SECTOR AGROPECUARIO</b>	<b>100,0</b>			<b>-6,5</b>	<b>-6,5</b>			<b>-3,0</b>	<b>-3,0</b>

1/ Cifras preliminares.

2/ A precios de 2007.

3/ En base a la estructura porcentual de similar periodo de 2014.

4/ Peso neto.

Fuente: MINAGRI-Loreto.

Elaboración: BCRP, Sucursal Iquitos. Departamento de Estudios Económicos.

■ El subsector agrícola cayó en 4,5 por ciento interanual en agosto, debido a la menor producción plátano y maíz choclo; el caso del plátano se explicó por la pérdida de plantaciones por las inundaciones de los ríos, suscitadas en el periodo lluvioso de inicios de año; y el caso del maíz choclo se explicó por las menores áreas cosechadas y bajos rendimientos.

■ La producción pecuaria se contrajo en 14,4 por ciento interanual en agosto, debido a la menor producción carnes (aves, porcino y vacuno). En el período enero-agosto acumuló una caída de 1,4 por ciento, inducida por la menor producción de carne de porcino y aves.

En agosto, el VBP del sector pesca registró un incremento de 16,0 por ciento interanual, explicado por el mayor dinamismo del desembarque de pescado para consumo humano y pesca ornamental.

### Producción pesquera <sup>1/</sup>

(En TM y Miles de Unidades)

	Agosto			Enero - Agosto		Var. %
	2014	2015	Var. %	2014	2015	
<b>Consumo Humano (toneladas)</b>	<b>942</b>	<b>1 127</b>	<b>19,6</b>	<b>4 726</b>	<b>4 658</b>	<b>-1,4</b>
<b>Fresco</b>	<b>884</b>	<b>908</b>	<b>2,7</b>	<b>4 271</b>	<b>4 063</b>	<b>-4,9</b>
Llambina	4	9	125,0	348	499	43,4
Ractacara	3	5	66,7	201	225	11,9
Boquichico	414	269	-35,0	1 319	991	-24,9
Palometa	110	136	23,6	379	377	-0,5
Sardina	32	67	109,4	158	149	-5,7
Otras especies	321	422	31,5	1 866	1 822	-2,4
<b>Salpreso</b>	<b>26</b>	<b>91</b>	<b>250,0</b>	<b>226</b>	<b>279</b>	<b>23,5</b>
<b>Seco-salado</b>	<b>32</b>	<b>128</b>	<b>300,0</b>	<b>229</b>	<b>316</b>	<b>38,0</b>
<b>Ornamentales (miles de unidades)</b>	<b>496</b>	<b>506</b>	<b>2,0</b>	<b>3 652</b>	<b>4 191</b>	<b>14,8</b>
Mercado Interno	50	69	38,0	167	468	180,2
Mercado Externo	446	437	-2,0	3 485	3 723	6,8
<b>SECTOR PESCA 2/</b>			<b>16,0</b>			<b>1,5</b>

1/ Cifras preliminares.

2/ A precios de 2007.

Fuente: Dirección Regional de PRODUCE de Loreto.

Elaboración: BCRP, Sucursal Iquitos. Departamento de Estudios Económicos

- En agosto, el VBP del sector pesca registró un incremento de 16,0 por ciento interanual, explicado por el mayor dinamismo del desembarque de pescado para consumo humano y pesca ornamental. El desembarque de pescado para consumo creció en 19,6 por ciento, impulsado por el mayor ingreso de pescado fresco, salpreso y seco-salado. La pesca ornamental creció en 2,0 por ciento, impulsada por las mayores ventas internas.
- En el periodo enero-agosto de 2015, el sector pesca acumuló un crecimiento de 1,5 por ciento interanual, explicado por el mayor dinamismo de la pesca ornamental; mientras que el desembarque de pescado para consumo humano disminuyó en 1,4 por ciento.

## La producción fiscalizada de petróleo crudo cayó en 33,6 por ciento interanual en agosto.

### Sub-sector Hidrocarburos <sup>1/</sup>

(Var. % real respecto al mismo periodo del año anterior)

Hidrocarburos	Estructura Porcentual 2013 <sup>2/</sup>	Agosto				Enero - Agosto			
		2014	2015	Var. %	Contribución <sup>3/</sup>	2014	2015	Var. %	Contribución <sup>3/</sup>
Petróleo crudo	100,0	906	602	-33,6	-33,6	6 851	4 811	-29,8	-29,8
<b>SECTOR MINERÍA 2/</b>	<b>100,0</b>			<b>-33,6</b>	<b>-33,6</b>			<b>-29,8</b>	<b>-29,8</b>

1/ Cifras preliminares.

2/ A precios de 2007.

3/ En base a la estructura porcentual de similar periodo de 2014.

Fuente: PerúPetro S.A.

Elaboración: BCRP, Sucursal Iquitos. Departamento de Estudios Económicos.

- Debido a la caída generalizada en los cinco lotes en operación (67, 31-E, 31-B, 8 y 1-AB), como consecuencia del menor precio internacional del petróleo crudo, además de los conflictos ambientales y sociales de los lotes 8 y 1-AB.

- El lote 67 disminuyó su producción en 166 mil barriles interanual, el lote 8 en 85 mil barriles y el lote 1-AB en 49 mil barriles.

### Crecimiento de la producción fiscalizada de petróleo crudo

(Var.% real respecto a similar mes del año anterior)

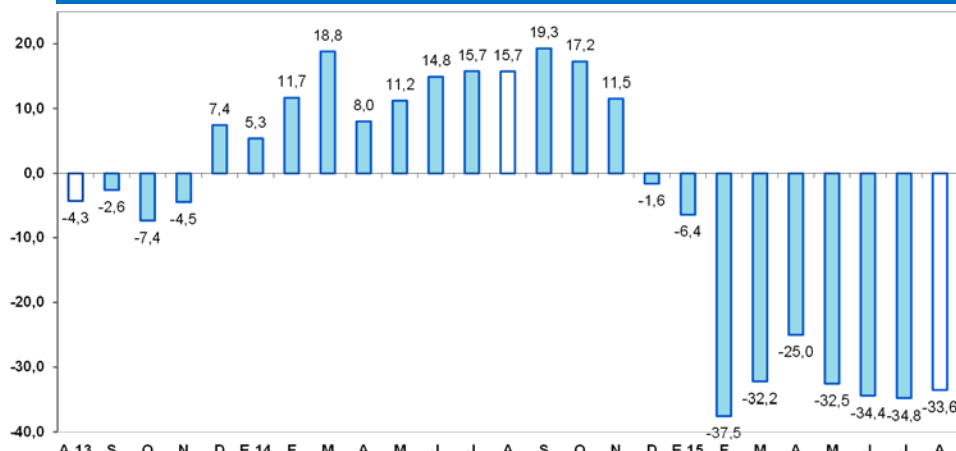

Fuente: Perupetro S.A.

Elaboración: BCRP, Sucursal Iquitos. Departamento de Estudios Económicos.

### Cotización internacional de petróleo-WTI

(US\$/bl. promedio mensual)

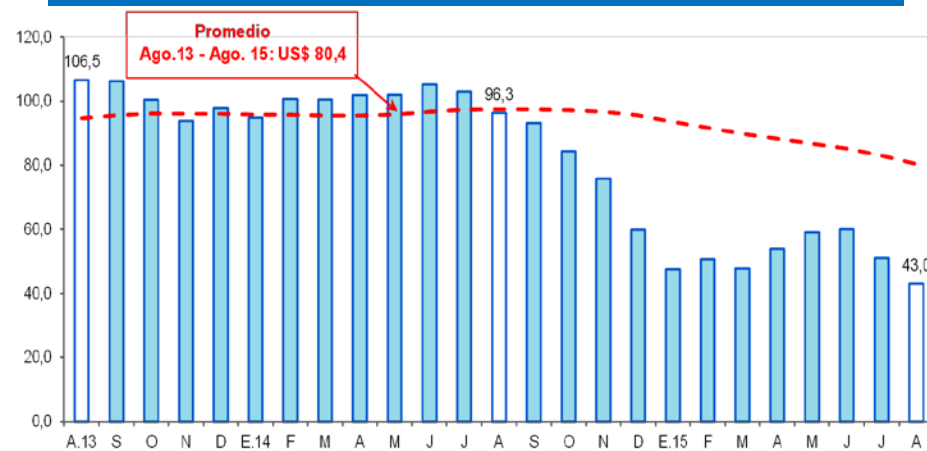

Fuente: Bloomberg.

Elaboración: BCRP, Sucursal Iquitos. Departamento de Estudios Económicos.

La actividad manufacturera registró un crecimiento de 67,0 por ciento interanual en agosto, explicado por la fuerte expansión de la industria primaria.

## Producción manufacturera <sup>1/</sup>

(Variación % real respecto al mismo periodo del año anterior)

Ramaz de actividad	Estructura Porcentual 2013 <sup>2/</sup>	Agosto		Enero - Agosto	
		Var. %	Contribución <sup>3/</sup>	Var. %	Contribución <sup>3/</sup>
<b>MANUFACTURA PRIMARIA</b>	<b>58,5</b>	<b>191,5</b>	<b>67,7</b>	<b>25,8</b>	<b>13,8</b>
Productos cármicos	0,0	-100,0	0,0	-30,2	0,0
Refinación de petróleo	58,5	191,7	67,8	25,8	13,8
<b>MANUFACTURA NO PRIMARIA</b>	<b>41,5</b>	<b>-1,1</b>	<b>-0,7</b>	<b>7,3</b>	<b>3,4</b>
Conservas de palmito	0,3	-2,4	0,0	0,2	0,0
Productos lácteos	0,1	16,1	0,0	-1,0	0,0
Pilado de arroz	0,0	-	-	-	-
Alimentos para animales	0,0	-27,1	0,0	1,8	0,0
Productos de panadería	0,1	13,4	0,1	12,6	0,0
Bebidas malteadas	0,3	-27,9	-0,2	-20,5	-0,1
Bebidas gaseosas	4,9	7,9	0,9	1,1	0,1
Madera aserrada	20,2	-13,7	-3,7	-10,8	-2,1
Triplay	8,1	71,0	3,8	17,9	1,2
Periódicos	0,1	0,0	0,0	-1,4	0,0
Impresión	0,1	-41,5	-0,1	-33,2	0,0
Oxígeno industrial	0,1	-0,1	0,0	0,0	0,0
Ladrillos	0,0	-	-	-	-
Mallas metálicas	0,0	362,8	0,0	55,3	0,0
Motores para pozos	0,1	-49,8	-0,4	-61,7	-0,1
Bombas para pozos	0,1	518,8	0,4	-40,3	-0,1
Motocicletas y motokar	7,0	-9,0	-1,6	41,1	4,4
<b>SECTOR MANUFACTURA</b>	<b>100,0</b>	<b>67,0</b>	<b>67,0</b>	<b>17,2</b>	<b>17,2</b>

1/ Cifras preliminares.

2/ A precios de 2007.

3/ En base a la estructura porcentual de similar periodo de 2014.

Fuente: Dirección Regional de la Producción y Empresas.

Elaboración: BCRP, Sucursal Iquitos, Departamento de Estudios Económicos.

- La industria primaria creció en 191,5 por ciento respecto a agosto del año anterior, debido a la mayor producción de refinados de petróleo crudo. En el periodo enero-agosto de 2015 acumuló un crecimiento de 25,8 por ciento interanual.
- La industria no primaria registró una caída de 1,1 por ciento interanual en agosto, explicada por la menor producción de madera aserrada, motocicletas y motokar, motores para pozos de petróleo y bebidas malteadas.

## Crecimiento de la manufactura no primaria

(Variación % real respecto al mismo mes del año anterior)

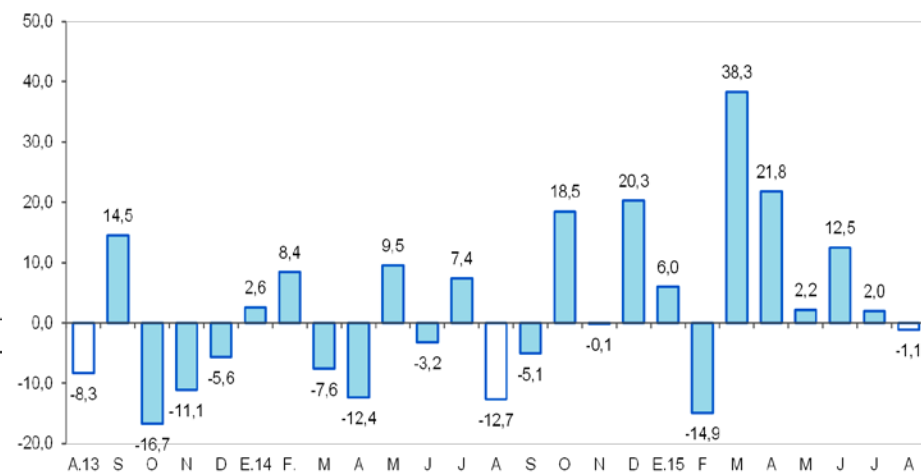

Fuente: BCRP, Sucursal Iquitos, Departamento de Estudios Económicos.



El empleo en empresas privadas formales de 10 y más trabajadores en Iquitos disminuyó en 4,2 por ciento interanual en agosto.

## Ciudad de Iquitos: Índice mensual de empleo en empresas privadas formales de 10 a más trabajadores (Octubre 2010 = 100) 1/

Rama de Actividad	Agosto			Enero - Agosto		
	2014	2015	Var. %	2014	2015	Var. %
Primaria <sup>2/</sup>	94,6	73,7	-22,1	93,6	86,5	-7,6
Manufactura	91,3	95,9	5,1	96,3	93,9	-2,5
Comercio	121,1	118,2	-2,4	119,5	121,2	1,4
Transporte y Comunicaciones	104,3	98,2	-5,9	107,7	102,1	-5,2
Servicios <sup>3/</sup>	109,6	109,5	-0,1	106,7	106,5	-0,2
<b>Total</b>	<b>104,6</b>	<b>100,2</b>	<b>-4,2</b>	<b>104,7</b>	<b>102,4</b>	<b>-2,1</b>

Nota: La información corresponde al primer día de cada mes.

1/ Cifras preliminares.

2/ Conformada por las subramas agricultura, pesca e hidrocarburos.

3/ Conformada por las subramas servicios prestados a empresas, restaurantes y hoteles, establecimientos financieros, enseñanza, servicios sociales y comunales; y electricidad, gas y agua.

Fuente: MTPE – Encuesta Nacional de Variación Mensual del Empleo (ENVME).

- El empleo en empresas privadas formales de 10 y más trabajadores en Iquitos disminuyó en 4,2 por ciento interanual en agosto, debido al menor requerimiento de trabajadores en cuatro de las cinco ramas de actividad, en particular primaria (-22,1 por ciento) y, transporte y comunicaciones (-5,9 por ciento).
- En el periodo enero-agosto de 2015, el empleo en empresas privadas formales registró una disminución promedio de 2,1 por ciento interanual.

## Ciudad de Iquitos: Crecimiento del empleo formal urbano (Var.% con respecto a similar mes del año anterior)

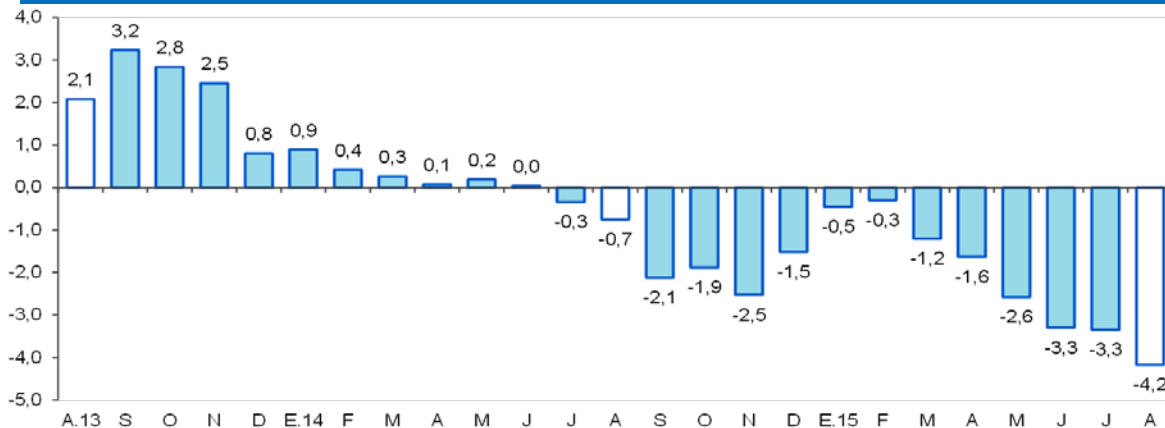

Fuente: MTPE – Encuesta Nacional de Variación Mensual del Empleo (ENVME).

## El crédito en Loreto aumentó en 9,4 por ciento respecto a agosto del año anterior.

### Crédito <sup>1/</sup>

(Saldos a fin de periodo en millones de nuevos soles)

	Estructura % Ago-15	Agosto		Var.% Nominal Ago-15 / Ago-14
		2014	2015	
<b>Banco de la Nación</b>	<b>8,2</b>	<b>157</b>	<b>172</b>	<b>9,9</b>
<b>Agrobanco</b>	<b>2,4</b>	<b>28</b>	<b>50</b>	<b>76,2</b>
<b>Banca Múltiple</b>	<b>73,3</b>	<b>1 408</b>	<b>1 540</b>	<b>9,3</b>
<b>Instituciones No Bancarias</b>	<b>16,1</b>	<b>328</b>	<b>339</b>	<b>3,5</b>
Financieras	3,9	83	82	-2,1
Cajas Municipales	11,9	237	251	5,8
Cajas Rurales	0,0	0	0	-
Edpymes	0,3	7	7	-9,1
Arrendamiento Financiero	0,0	0	0	-
<b>TOTAL</b>	<b>100,0</b>	<b>1 921</b>	<b>2 100</b>	<b>9,4</b>
<b>Empresas</b>	<b>60,9</b>	<b>1 183</b>	<b>1 280</b>	<b>8,2</b>
<b>Personas</b>	<b>39,1</b>	<b>737</b>	<b>820</b>	<b>11,2</b>
Consumo	31,9	597	671	12,5
Hipotecario	7,1	141	149	5,9
MN	88,9	1 625	1 867	14,9
ME	11,1	296	233	-21,1
ME (Mill. US\$)		104	72	-30,7

Fuente: SBS y AFP

Elaboración: BCRP, Sucursal Iquitos. Departamento de Estudios Económicos.

- La tasa de morosidad para agosto fue de 5,9 por ciento, superior en 0,7 puntos porcentuales a la registrada en mismo mes del año anterior. La morosidad en las cajas municipales (7,7 por ciento) se redujo en 0,6 puntos porcentuales frente a agosto de 2014; y en la banca múltiple (5,9 por ciento) se incrementó en 0,9 puntos porcentuales.

### Crecimiento del crédito

(Var.% real con respecto a similar mes del año anterior)

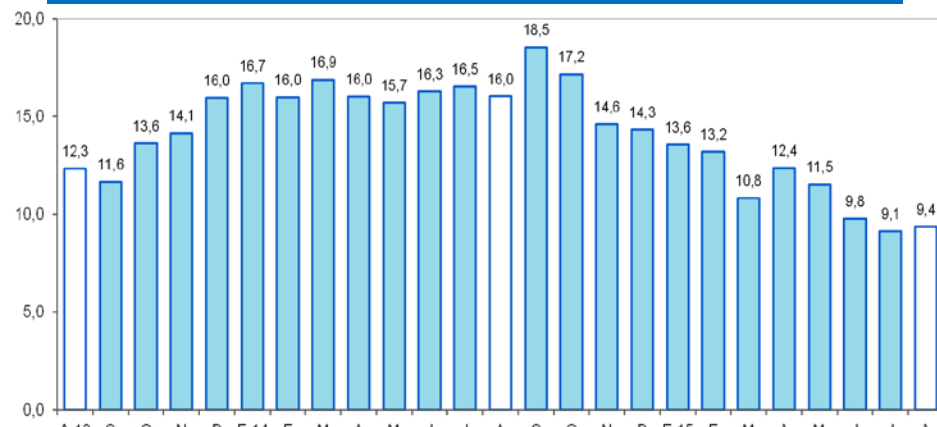

Fuente: SBS y AFP.

### Tasa de morosidad <sup>1/</sup>

(Porcentaje del saldo total de crédito)

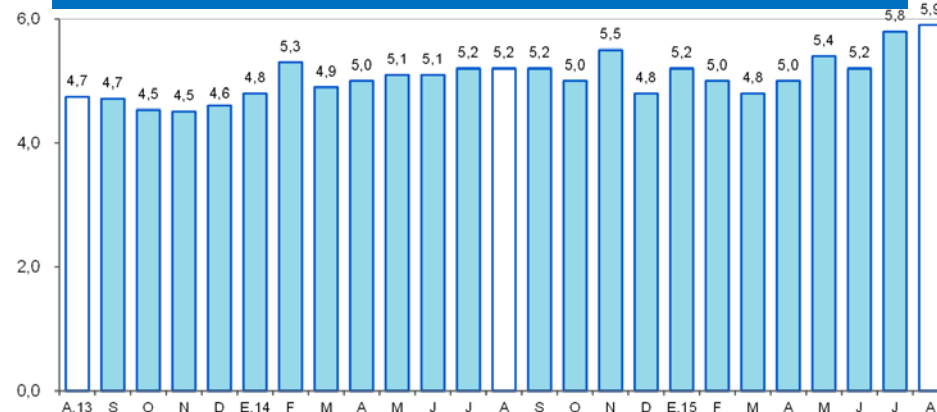

<sup>1/</sup> preliminar, calculado en base a: (créditos vencidos + créditos en cobranza judicial) / colocaciones brutas.  
Fuente: SBS y AFP.

Los depósitos en Loreto (S/. 1 051 millones) aumentaron en 13,6 por ciento interanual en agosto, debido a la mayor captación de depósitos de ahorro (16,4 por ciento), a plazo (12,9 por ciento), y a la vista (11,3 por ciento).

## Depósitos

(Saldos a fin de periodo en millones de nuevos soles)

	Estructura % Ago-15	Agosto		Var.% Nominal Ago-15 / Ago-14
		2014	2015	
<b>Banco de la Nación</b>	<b>17,6</b>	<b>146</b>	<b>185</b>	<b>26,3</b>
<b>Banca Múltiple</b>	<b>64,7</b>	<b>598</b>	<b>679</b>	<b>13,5</b>
<b>Instituciones No Bancarias</b>	<b>17,8</b>	<b>180</b>	<b>187</b>	<b>3,7</b>
Financieras	0,2	2	2	-4,4
Cajas Municipales	17,6	178	185	3,7
Cajas Rurales	0,0	0	0	-
<b>TOTAL</b>	<b>100,0</b>	<b>925</b>	<b>1 051</b>	<b>13,6</b>
Vista	33,3	314	349	11,3
Ahorro	36,9	333	388	16,4
A plazo	29,8	278	313	12,9
MN	74,7	710	785	10,7
ME	25,3	215	265	23,3
ME (Mill. US\$)		76	82	8,4

Fuente: SBS y AFP

Elaboración: BCRP, Sucursal Iquitos. Departamento de Estudios Económicos.

## Crecimiento de los depósitos totales

(Var.% real con respecto a similar mes del año anterior)

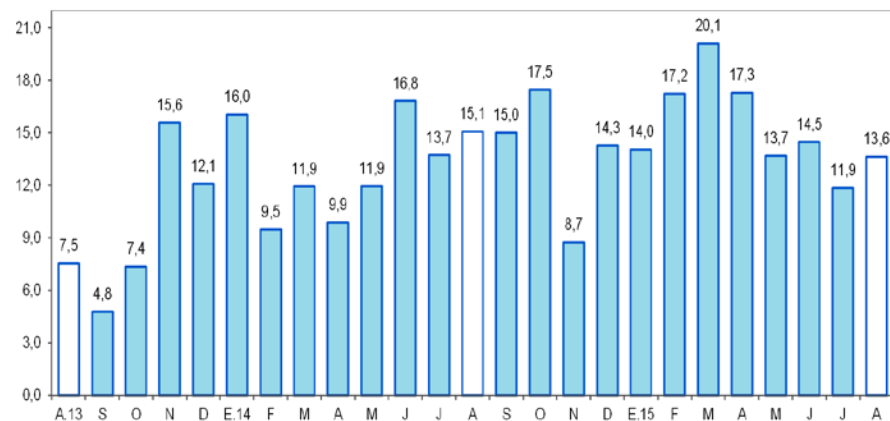

Fuente: SBS y AFP.

La inversión pública cayó en 18,8 por ciento interanual en agosto, debido a la contracción en el nivel de ejecución de proyectos en los gobiernos locales y gobierno regional.

## Inversión pública <sup>1/2/</sup> (En millones de nuevos soles)

	Agosto			Enero - Agosto		
	2014	2015	Var. % real	2014	2015	Var. % real
Gobierno nacional	4,2	5,6	28,6	69,9	34,5	-52,3
Gobierno regional	17,1	15,9	-10,7	169,5	120,8	-30,7
Gobiernos locales	22,8	15,7	-33,6	189,7	131,4	-33,0
<b>Total</b>	<b>44,1</b>	<b>37,2</b>	<b>-18,8</b>	<b>429,1</b>	<b>286,8</b>	<b>-35,3</b>

1/ Información actualizada al 30 de setiembre de 2015.

2/ Comprende la adquisición de activos no financieros.

Fuente: Ministerio de Economía y Finanzas.

Elaboración: BCRP, Sucursal Iquitos. Departamento de Estudios Económicos.

## Crecimiento de la inversión pública (Var.% real con respecto a similar mes del año anterior)

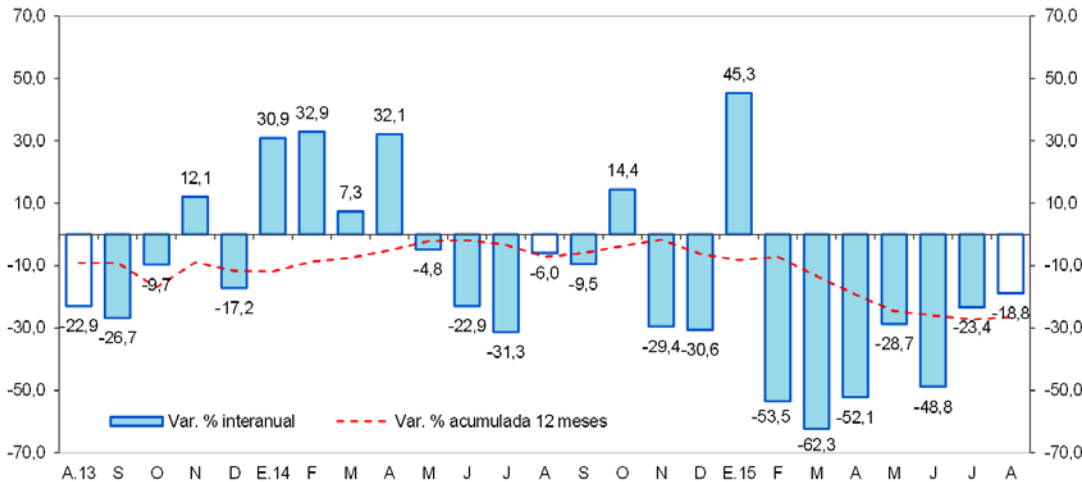

- La inversión ejecutada en el período enero-agosto de 2015 representó el 39,7 por ciento del presupuesto institucional modificado (PIM); el gobierno regional avanzó el 58,5 por ciento, los gobiernos locales el 38,2 y el gobierno nacional el 20,1 por ciento.

- El gobierno nacional desembolsó S/. 1,7 millones en la rehabilitación y remodelación de la infraestructura educativa y equipamiento de la institución educativa Monseñor Atanasio Jáuregui Goiri, en el distrito de Yurimaguas, provincia de Alto Amazonas.

- El gobierno regional gastó S/. 5,8 millones en el mejoramiento de la infraestructura educativa del colegio N° 62009 Marcelina López Rojas, en el distrito de Yurimaguas, en la provincia de Alto Amazonas” y S/. 3,2 millones en la construcción y equipamiento del nuevo hospital de Iquitos César Garayar García, en la provincia de Maynas.