



Loreto: Síntesis de Actividad Económica - Julio 2015 -

Departamento de Estudios Económicos
Sucursal Iquitos

Lunes, 12 de octubre de 2015

El Banco Central de Reserva del Perú (BCRP) ha considerado presentar un conjunto de indicadores sectoriales de actividad económica con la finalidad de poder realizar el seguimiento del desempeño de la economía departamental. Para el sector real, se ha utilizado el Valor Bruto de Producción a precios del año 2007 para los sectores disponibles. Cabe señalar que a partir de enero 2014, el Instituto Nacional de Estadística (INEI) ha realizado el cambio de año base (de 1994 a 2007) para la construcción del Producto Bruto Interno (PBI) nacional, estando en elaboración la desagregación departamental. En la medida que se publique referida información, el BCRP volvería a elaborar para cada departamento un indicador agregado de actividad económica.

En julio, se contrajeron los sectores minería (-34,8 por ciento) y agropecuario (-1,3 por ciento); mientras que pesca registró un crecimiento de 6,4 por ciento interanual.

Actividad Primaria

- El **sector agropecuario** se contrajo en 1,3 por ciento interanual en julio, debido al resultado negativo del sub-sector agrícola (-2,2 por ciento); mientras que el pecuario creció en 1,9 por ciento; el caso agrícola se explicó por la menor producción de arroz, yuca y plátano; y el caso pecuario se vinculó a la mayor producción de carne de aves, huevos y leche.
- El **sector pesca** creció en 6,4 por ciento interanual, inducido por el dinamismo del desembarque de pescado para consumo humano y pesca ornamental; el primer caso se explicó por el mayor desembarque de pescado fresco y seco-salado; y el caso de pesca ornamental por las mayores ventas internas y externas (exportaciones).
- La **actividad minera** registró una contracción de 34,8 por ciento interanual en julio, por menor producción de petróleo, como consecuencia del menor precio internacional del petróleo crudo; tres de los cinco lotes en operación (67, 1-AB y 8) registraron una fuerte contracción. Además los lotes 1-AB y 8 enfrentan conflictos sociales y ambientales.

Crecimiento de la producción agropecuaria

(Var.% real respecto a similar mes del año anterior)

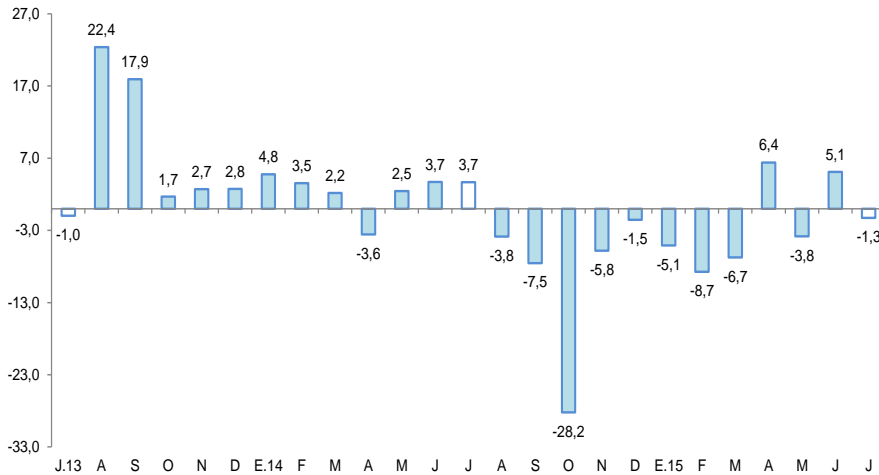

Fuente: MINAGRI Loreto

Elaboración: BCRP, Sucursal Iquitos. Departamento de Estudios Económicos.

Crecimiento de la producción petrolera

(Var.% real respecto a similar mes del año anterior)

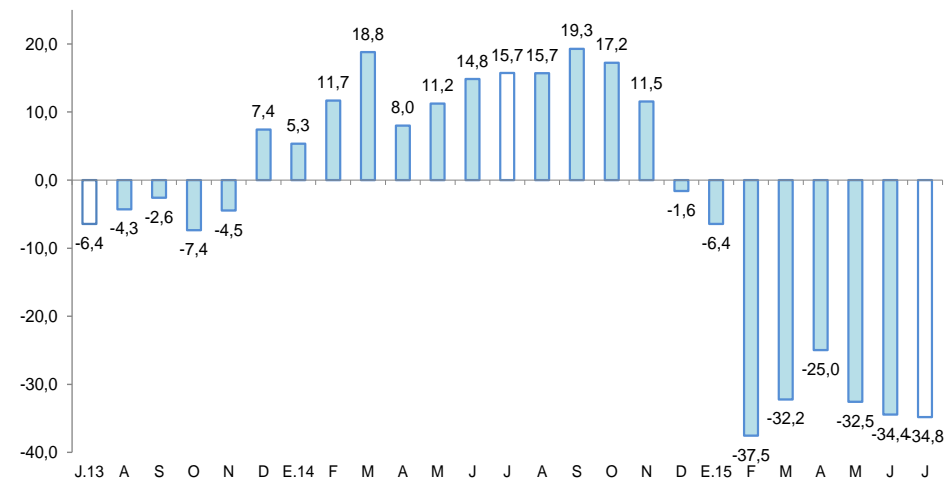

Fuente: Perupetro S.A.

Elaboración: BCRP, Sucursal Iquitos. Departamento de Estudios Económicos.

En julio registraron crecimiento interanual la manufactura (22,7 por ciento), créditos de consumo (12,4 por ciento), crédito total (9,1 por ciento) y crédito hipotecario (8,0 por ciento). En cambio, se contrajeron la inversión pública (-23,4 por ciento), arribos de turistas a los establecimientos de hospedaje (-3,7 por ciento) y el empleo en empresas privadas formales (-3,3 por ciento).

- La **producción manufacturera** registró un crecimiento de 22,7 por ciento interanual en julio, explicado por la expansión de la industria primaria y no primaria. En el periodo enero-julio de 2015, el sector manufactura acumuló un crecimiento de 12,5 por ciento interanual, inducido por la expansión tanto de la industria primaria como no primaria.
- Los **arribos de turistas a los establecimientos de hospedaje** disminuyeron en 3,7 por ciento interanual en julio, debido al menor flujo de turistas nacionales.
- El **empleo en Iquitos**, en empresas privadas formales de 10 y más trabajadores en Iquitos se contrajo en 3,3 por ciento interanual en julio.
- El **crédito total** se incrementó en 9,1 por ciento interanual en julio, a S/. 2 070 millones; asimismo, los créditos de consumo e hipotecario registraron crecimientos de 12,4 por ciento y 8,0 por ciento, respectivamente.
- La **inversión pública** registró una contracción de 23,4 por ciento interanual en julio, explicada por el menor nivel de ejecución de proyectos del gobierno nacional y gobiernos locales. En el periodo enero-julio de 2015, la inversión pública se contrajo en 37,1 por ciento, explicada por el menor nivel de ejecución de proyectos en los tres niveles de gobierno.

Otros indicadores de actividad económica

(Variación % respecto a similar mes del año anterior)

		Feb.15	Mar.15	Abr.15	May.15	Jun.15	Jul.15					
Producción industrial 1/	↓	-6,5	↑	23,2	↑	0,8	↑	16,5	↑	14,3	↑	22,7
Arribos a los establecimientos hospedaje	↓	-2,3	↑	1,2	↓	-3,7	↓	-6,8	↓	-8,1	↓	-3,7
Empleo formal urbano 2/	↓	-0,3	↓	-1,2	↓	-1,6	↓	-2,6	↓	-3,3	↓	-3,3
Crédito total	↑	13,2	↑	10,8	↑	12,4	↑	11,5	↑	9,8	↑	9,1
Créditos de consumo	↑	12,8	↑	12,3	↑	12,1	↓	-1,8	↑	12,5	↑	12,4
Crédito hipotecario	↑	11,7	↑	7,8	↑	7,4	↑	9,9	↑	8,8	↑	8,0
Inversión pública 1/	↓	-53,5	↓	-62,3	↓	-52,1	↓	-28,7	↓	-48,8	↓	-23,4

1/ En términos reales.

2/ En empresas de 10 a más trabajadores situadas en la ciudad de Iquitos.

Fuentes: BCRP - Sucursal Iquitos, SBS, MTPE y MEF.

United Cacao informó que al cierre de junio de 2015, ha sembrado 1 150 hectáreas de cacao en la localidad de Tamshiyacu, Iquitos, y aumentará sus siembras a 2 000 hectáreas a fines de año.

- Los activos de **United Cacao** que opera en la selva peruana (Loreto y Ucayali) se elevaron a US\$ 16 millones frente a los US\$ 2 millones de 2013, debido a la inversión en fincas, la inversión en tierras y ganancias obtenidas de su listado en el mercado AIM de la Bolsa de Valores de Londres. La firma espera realizar su primera venta comercial de cacao en el año 2016. Al cierre de junio de 2015 han sembrado 1 150 hectáreas de cacao en Iquitos y aumentarán sus siembras a 2 000 hectáreas a fines de año.
- El Ministerio de Cultura informó la finalización de la etapa informativa del proceso de consulta previa del proyecto **Hidrovía Amazónica**, luego de ocho talleres informativos realizados del 7 al 21 de junio en diez localidades de los departamentos de Loreto y Ucayali. Los talleres se realizaron en las localidades de Dos de Mayo, San José de Saramuro, Contamana, Requena, Yarinacocha, Nauta, Lagunas, Caballococha, Saramiriza y Maypuco.
- Perupetro informó que se postergó la recepción de las ofertas del **lote 192** a pedido de los postores Perenco, Pluspetrol y Pacific Rubiales, porque éstos necesitan unos días más para culminar la evaluación económica. De esta manera se pospuso la entrega de la buena pro para el 4 de agosto, que debería efectuarse el día 15 de julio. También estimó que en los primeros 10 años de explotación del mencionado lote, el nuevo operador deberá realizar una inversión mínima de US\$ 550 millones para desarrollar el campo.
- Los 25 apus que representan a diversas comunidades de las zonas de influencia del **lote 192** suspendieron hasta el 23 de julio la última etapa de dialogo con el Gobierno, aduciendo que no hay planes específicos para mitigar el impacto ambiental de la explotación de petróleo.
- **Honda Selva** informó que su planta de ensamblaje de motocicletas y motokar, ubicada en Iquitos, produce más de 3 mil unidades por mes, entre motos y motokar. Hoy ocupa un espacio de 15 mil m² operativos, en un terreno de 80 mil m², y dependiendo de la demanda podría evaluar en unos años más una ampliación.

La actividad agropecuaria disminuyó de 1,3 por ciento interanual en julio, debido al resultado negativo del sub-sector agrícola.

Producción de principales productos agropecuarios ^{1/}

(Toneladas)

Sub-sectores	Estructura Porcentual 2013 ^{2/}	Julio				Enero - Julio			
		2014	2015	Var. %	Contribución ^{3/}	2014	2015	Var. %	Contribución ^{3/}
AGRÍCOLA	83,3			-2,2	-1,7			-3,7	-2,9
Orientado a la industria	18,0			19,3	2,6			-2,9	-0,5
Caña de azúcar	1,5	13 351	13 302	-0,4	0,0	95 178	87 239	-8,3	-0,2
Palma aceitera	5,3	8 588	9 075	5,7	0,4	69 485	64 961	-6,5	-0,5
Maíz amarillo duro	11,0	2 526	3 817	51,1	2,2	25 963	26 657	2,7	0,2
Cacao	0,3	10	10	0,0	0,0	128	149	16,4	0,0
Orientado al mercado interno	65,2			-6,9	-4,3			-3,9	-2,4
Arroz cáscara	14,0	2 864	2 187	-23,6	-1,5	21 430	14 812	-30,9	-1,9
Yuca	20,0	28 819	27 936	-3,1	-0,8	188 527	195 585	3,7	0,8
Plátano	14,5	22 261	21 795	-2,1	-0,4	163 460	158 202	-3,2	-0,6
Maíz choclo	1,7	460	954	107,4	0,7	6 578	6 433	-2,2	0,0
Piña	1,0	382	408	6,8	0,0	5 782	4 486	-22,4	-0,2
Otros	13,9	14 848	14 498	-22,4	-2,4	141 269	135 747	-4,2	-0,6
PECUARIO	16,7			1,9	0,4			0,7	0,2
Carne de aves ^{4/}	11,8	1 660	1 727	4,0	0,7	12 336	12 319	-0,1	0,0
Carne de porcino ^{4/}	1,2	204	166	-18,6	-0,3	1 348	1 200	-11,0	-0,2
Carne de vacuno ^{4/}	0,8	134	116	-13,4	-0,2	870	899	3,3	0,0
Huevos	2,0	301	336	11,6	0,3	1 953	2 257	15,6	0,3
Leche	0,3	198	211	6,6	0,0	1 396	1 455	4,2	0,0
Otros	0,6	137	113	-17,4	-0,1	908	850	-3,7	0,0
SECTOR AGROPECUARIO	100,0			-1,3	-1,3			-2,7	-2,7

1/ Cifras preliminares.

2/ A precios de 2007.

3/ En base a la estructura porcentual de similar periodo de 2014.

4/ Peso neto.

Fuente: MINAGRI-Loreto.

Elaboración: BCRP, Sucursal Iquitos. Departamento de Estudios Económicos.

El subsector agrícola cayó en 2,2 por ciento interanual en julio, debido a la menor producción de arroz, yuca y plátano; el caso del arroz se explicó por las menores áreas cosechadas y bajos rendimientos. En el período enero-julio, la producción agrícola acumuló una caída de 3,7 ciento interanual, explicada por la pérdida de plantaciones de cultivos por las inundaciones de los ríos en periodo lluvioso.

La producción pecuaria avanzó en 1,9 por ciento interanual en julio, inducida por la mayor producción de huevos, leche y carne de aves. En el período enero-julio la producción pecuaria acumuló un incremento de 0,7 por ciento, debido a la mayor producción de huevos, leche y carne de Vacuno.

En julio, el VBP del sector pesca registró un crecimiento de 6,4 por ciento interanual, explicado por el mayor dinamismo del desembarque de pescado para consumo humano y pesca ornamental.

Producción pesquera ^{1/}

(En TM y Miles de Unidades)

	Julio			Enero - Julio		Var. %
	2014	2015	Var. %	2014	2015	
Consumo Humano (toneladas)	731	758	3,7	3 784	3 531	-6,7
Fresco	677	708	4,6	3 387	3 155	-6,8
Llambina	18	16	-11,1	344	490	42,4
Ractacara	9	8	-11,1	198	219	10,6
Boquichico	241	269	11,6	905	812	-10,3
Palometa	77	82	6,5	269	241	-10,4
Sardina	32	38	18,8	126	92	-27,0
Otras especies	300	295	-1,7	1 545	1 301	-15,8
Salpreso	37	32	-13,5	200	188	-6,0
Seco-salado	17	18	5,9	197	188	-4,6
Ornamentales (miles de unidades)	463	554	19,7	3 156	3 685	16,7
Mercado Interno	15	64	326,7	117	399	240,6
Mercado Externo	448	490	9,4	3 039	3 286	8,1
SECTOR PESCA 2/			6,4			-1,8

1/ Cifras preliminares.

2/ A precios de 2007.

Fuente: Dirección Regional de PRODUCE de Loreto.

Elaboración: BCRP, Sucursal Iquitos. Departamento de Estudios Económicos

- En julio, el VBP del sector pesca registró un crecimiento de 6,4 por ciento interanual, explicado por el mayor dinamismo del desembarque de pescado para consumo humano y pesca ornamental. El desembarque de pescado para consumo creció en 3,7 por ciento, como resultado del mayor ingreso de pescado fresco y seco-salado. El caso de la pesca ornamental se explicó por las ventas internas y externas (exportaciones).
- En el periodo enero-julio de 2015, el sector pesca acumuló una disminución de 1,8 por ciento interanual, explicada por el menor desembarque de pescado para consumo humano; mientras la pesca ornamental registró una expansión de 16,7 por ciento interanual.

La producción fiscalizada de petróleo crudo disminuyó en 34,8 por ciento interanual en julio.

Sub-sector Hidrocarburos ^{1/}

(Var. % real respecto al mismo periodo del año anterior)

Hidrocarburos	Estructura Porcentual	Julio				Enero - Julio			
		2013 ^{2/}		2014		2014		2015	
					Var. %	Contribución ^{3/}			Var. %
Petróleo crudo	100,0	876	571	-34,8	-34,8	5 945	4 209	-29,2	-29,2
SECTOR MINERÍA 2/	100,0			-34,8	-34,8			-29,2	-29,2

1/ Cifras preliminares.

2/ A precios de 2007.

3/ En base a la estructura porcentual de similar periodo de 2014.

Fuente: PerúPetro S.A.

Elaboración: BCRP, Sucursal Iquitos. Departamento de Estudios Económicos.

- Tres de los cinco lotes en operación (67, 1-AB y 8) registraron disminución interanual, como consecuencia del menor precio internacional del petróleo crudo, además de conflictos ambientales y sociales de los lotes 8 y 1-AB.

- En el período enero-julio de 2015, la producción fiscalizada de petróleo crudo registró una contracción de 29,2 por ciento interanual, debido al menor precio internacional del crudo.

Crecimiento de la producción fiscalizada de petróleo crudo

(Var.% real respecto a similar mes del año anterior)

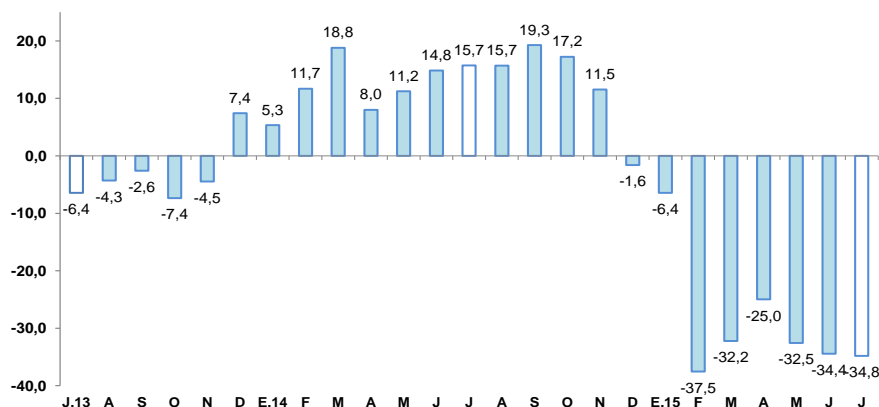

Fuente: Perúpetro S.A.

Elaboración: BCRP, Sucursal Iquitos. Departamento de Estudios Económicos.

Cotización internacional de petróleo-WTI

(US\$/bl. promedio mensual)

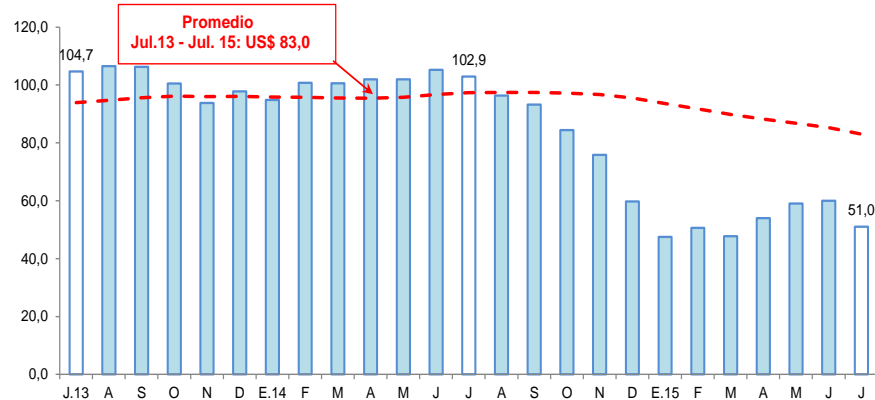

Fuente: Bloomberg.

Elaboración: BCRP, Sucursal Iquitos. Departamento de Estudios Económicos.

La actividad manufacturera registró un crecimiento de 22,7 por ciento interanual en julio, explicado por la expansión de la industria primaria y no primaria.

Producción manufacturera ^{1/}

(Variación % real respecto al mismo periodo del año anterior)

Ramras de actividad	Estructura Porcentual 2013 ^{2/}	Julio		Enero - Julio	
		Var. %	Contribución ^{3/}	Var. %	Contribución ^{3/}
MANUFACTURA PRIMARIA	58,5	43,1		15,8	
Productos cárnicos	0,0	-100,0	0,0	-19,6	0,0
Refinación de petróleo	58,5	43,1	21,7	15,8	8,7
MANUFACTURA NO PRIMARIA	41,5	2,0		8,4	
Conservas de palmito	0,3	40,6	0,0	0,4	0,0
Productos lácteos	0,1	2,5	0,0	-3,4	0,0
Pilado de arroz	0,0	-	-	-	-
Alimentos para animales	0,0	-59,3	0,0	7,0	0,0
Productos de panadería	0,1	3,1	0,0	12,4	0,0
Bebidas malteadas	0,3	-13,1	-0,1	-19,4	-0,1
Bebidas gaseosas	4,9	3,8	0,3	0,1	0,0
Madera aserrada	20,2	-26,4	-6,1	-10,4	-1,9
Triplay	8,1	22,6	1,5	13,9	0,9
Periódicos	0,1	0,0	0,0	-1,6	0,0
Impresión	0,1	-76,4	-0,1	-32,1	0,0
Oxígeno industrial	0,1	0,0	0,0	0,0	0,0
Ladrillos	0,0	-	-	-	-
Mallas metálicas	0,0	2 842,7	0,0	32,6	0,0
Motores para pozos	0,1	-81,9	-0,4	-68,3	-0,1
Bombas para pozos	0,1	-100,0	0,0	-63,8	-0,1
Motocicletas y motokar	7,0	55,7	6,0	49,4	5,0
SECTOR MANUFACTURA	100,0	22,7	22,7	12,5	12,5

1/ Cifras preliminares.

2/ A precios de 2007.

3/ En base a la estructura porcentual de similar periodo de 2014.

Fuente: Dirección Regional de la Producción y Empresas.

Elaboración: BCRP, Sucursal Iquitos. Departamento de Estudios Económicos.

- La industria primaria creció en 43,1 por ciento respecto a julio del año anterior, debido a la mayor producción de refinados de petróleo crudo. En el periodo enero-julio de 2015 acumuló un crecimiento de 15,8 por ciento interanual.
- La industria no primaria creció en 2,0 por ciento interanual en julio, inducida por la mayor producción de motocicletas y motokar Honda, triplay y bebidas gaseosas. En el periodo enero-julio de 2015 avanzó en 8,4 por ciento interanual, sustentada por la mayor producción de motocicletas y motokar, y triplay.

Crecimiento de la manufactura no primaria

(Variación % real respecto al mismo mes del año anterior)

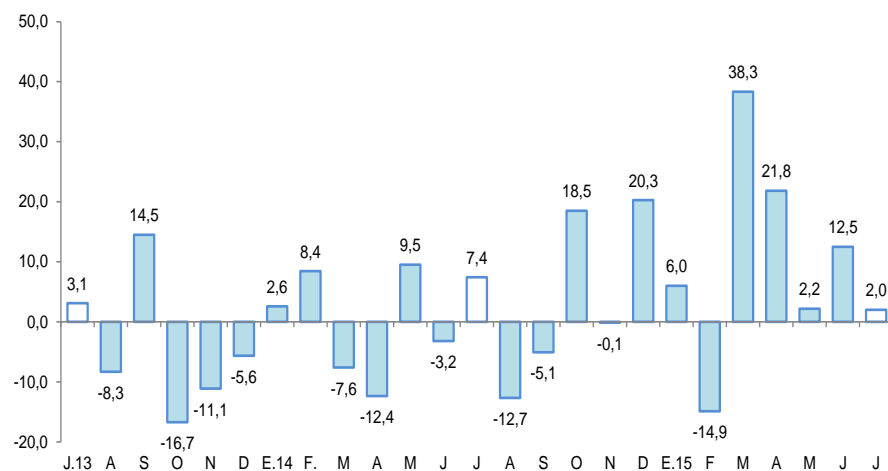

Fuente: BCRP, Sucursal Iquitos. Departamento de Estudios Económicos.

El empleo en empresas privadas formales de 10 y más trabajadores en Iquitos disminuyó en 3,3 por ciento interanual en julio.

Ciudad de Iquitos: Índice mensual de empleo en empresas privadas formales de 10 a más trabajadores (Octubre 2010 = 100) 1/

Rama de Actividad	Julio			Enero - Julio		
	2014	2015	Var. %	2014	2015	Var. %
Primaria ^{2/}	93,6	77,5	-17,1	93,5	88,4	-5,5
Manufactura	93,0	95,8	3,0	97,0	93,6	-3,5
Comercio	120,5	119,6	-0,8	119,3	121,7	2,0
Transporte y Comunicaciones	104,9	95,9	-8,6	108,2	102,7	-5,1
Servicios ^{3/}	108,9	109,7	0,8	106,3	106,1	-0,2
Total	104,5	101,0	-3,3	104,7	102,7	-1,8

Nota: La información corresponde al primer día de cada mes.

1/ Cifras preliminares.

2/ Conformada por las subramas agricultura, pesca e hidrocarburos.

3/ Conformada por las subramas servicios prestados a empresas, restaurantes y hoteles, establecimientos financieros, enseñanza, servicios sociales y comunales; y electricidad, gas y agua.

Fuente: MTPE – Encuesta Nacional de Variación Mensual del Empleo (ENVME).

- El empleo en empresas privadas formales de 10 y más trabajadores en Iquitos disminuyó en 3,3 por ciento interanual en julio, debido al menor requerimiento de trabajadores en tres de las cinco ramas de actividad, en particular primaria (-17,1 por ciento) y, transporte y comunicaciones (-8,6 por ciento).

- En el periodo enero-julio de 2015, el empleo en empresas privadas formales registró una disminución promedio de 1,8 por ciento interanual

Ciudad de Iquitos: Crecimiento del empleo formal urbano (Var.% con respecto a similar mes del año anterior)

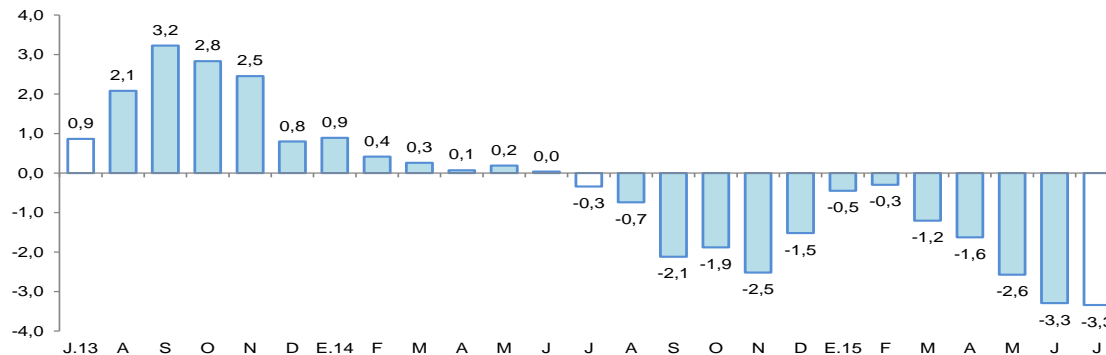

Fuente: MTPE – Encuesta Nacional de Variación Mensual del Empleo (ENVME).

El crédito en Loreto aumentó en 9,1 por ciento respecto a julio del año anterior, a S/. 2 070 millones.

Crédito ^{1/}

(Saldos a fin de periodo en millones de nuevos soles)

	Estructura % Jul-15	Julio		Var.% Nominal Jul-15 / Jul-14
		2014	2015	
Banco de la Nación	8,2	155	170	9,6
Agrobanco	2,3	25	48	88,3
Banca Múltiple	73,0	1 396	1 512	8,3
Instituciones No Bancarias	16,5	321	341	6,3
Financieras	3,9	82	80	-1,8
Cajas Municipales	12,3	232	254	9,6
Cajas Rurales	0,0	0	0	-
Edpymes	0,3	7	7	-8,0
Arrendamiento Financiero	0,0	0	0	-
TOTAL	100,0	1 897	2 070	9,1
Empresas	60,7	1 168	1 257	7,6
Personas	39,3	729	813	11,5
Consumo	32,0	590	663	12,4
Hipotecario	7,2	139	150	8,0
MN	89,4	1 607	1 850	15,1
ME	10,6	290	220	-24,1
ME (Mill. US\$)		104	69	-33,4

Fuente: SBS y AFP.

Elaboración: BCRP, Sucursal Iquitos. Departamento de Estudios Económicos.

- La tasa de morosidad en julio fue de 5,8 por ciento, superior en 0,6 puntos porcentuales frente a similar mes del año anterior. En las cajas municipales (7,3 por ciento) se redujo en 0,9 puntos porcentuales; y en la banca múltiple (5,9 por ciento) se incrementó en 0,9 puntos porcentuales interanuales.

Crecimiento del crédito

(Var.% real con respecto a similar mes del año anterior)

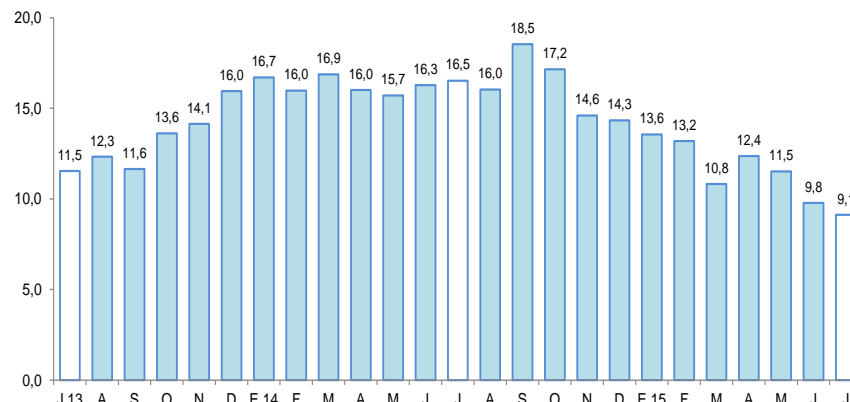

Fuente: SBS y AFP.

Tasa de morosidad ^{1/}

(Porcentaje del saldo total de crédito)

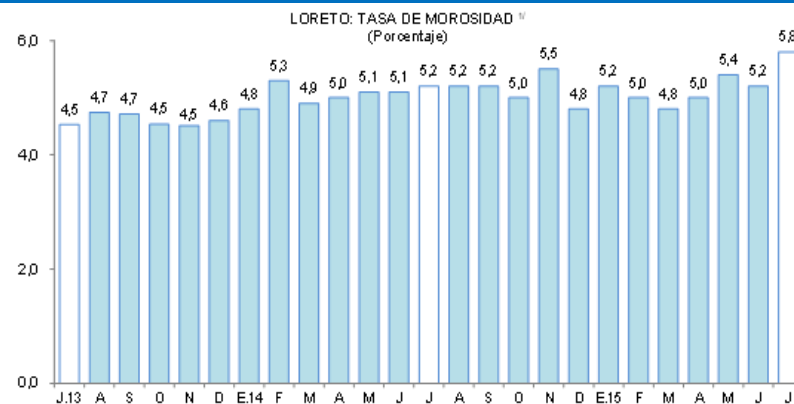

^{1/} preliminar, calculado en base a: (créditos vencidos + créditos en cobranza judicial) / colocaciones brutas.

Fuente: SBS y AFP.

Los depósitos en Loreto aumentaron en 11,9 por ciento interanual en julio, a S/. 1 015 millones, debido a la mayor captación de depósitos a la vista (15,8 por ciento), a plazo (10,4 por ciento), y de ahorro (9,7 por ciento).

Depósitos

(Saldos a fin de periodo en millones de nuevos soles)

	Estructura % Jul-15	Julio		Var.% Nominal Jul-15 / Jul-14
		2014	2015	
Banco de la Nación	17,5	162	177	9,0
Banca Múltiple	64,3	563	652	15,8
Instituciones No Bancarias	18,3	181	185	2,1
Financieras	0,2	2	2	14,2
Cajas Municipales	18,1	180	183	2,0
Cajas Rurales	0,0	0	0	-
TOTAL	100,0	907	1 015	11,9
Vista	32,9	288	333	15,8
Ahorro	36,0	333	366	9,7
A plazo	31,1	286	315	10,4
MN	74,5	712	756	6,1
ME	25,5	195	259	32,7
ME (Mill. US\$)		70	81	16,4

Fuente: SBS y AFP.

Elaboración: BCRP, Sucursal Iquitos. Departamento de Estudios Económicos.

Crecimiento de los depósitos totales

(Var.% real con respecto a similar mes del año anterior)

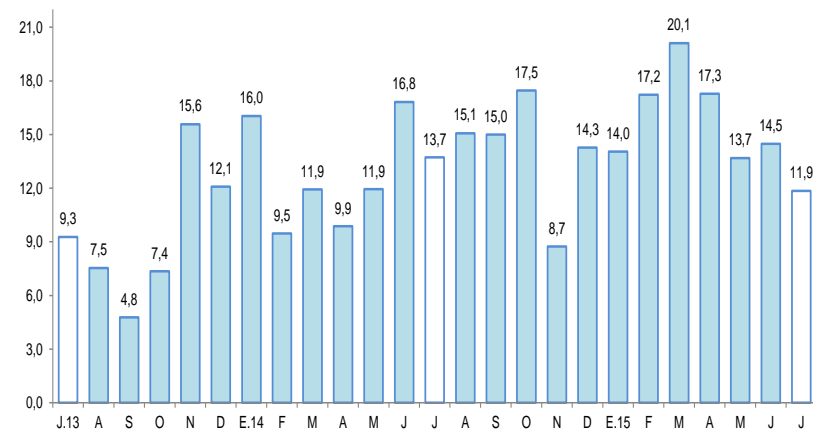

Fuente: SBS y AFP.

La inversión pública disminuyó en 23,4 por ciento interanual en julio, debido a la contracción en el nivel de ejecución de proyectos del gobierno nacional y los gobiernos locales.

Inversión pública ^{1/ 2/}

(En millones de nuevos soles)

	Julio			Enero - Julio		
	2014	2015	Var. % real	2014	2015	Var. % real
Gobierno Nacional	12,3	3,4	-73,1	65,7	28,9	-57,4
Gobierno Regional	13,4	16,4	18,1	152,4	104,9	-32,9
Gobiernos Locales	31,0	25,2	-21,6	166,9	115,7	-33,0
Total	56,8	45,0	-23,4	385,0	249,5	-37,1

1/ Información actualizada al 31 de agosto de 2015.

2/ Comprende la adquisición de activos no financieros.

Fuente: Ministerio de Economía y Finanzas.

Elaboración: BCRP, Sucursal Iquitos. Departamento de Estudios Económicos.

Crecimiento de la inversión pública

(Var.% real con respecto a similar mes del año anterior)

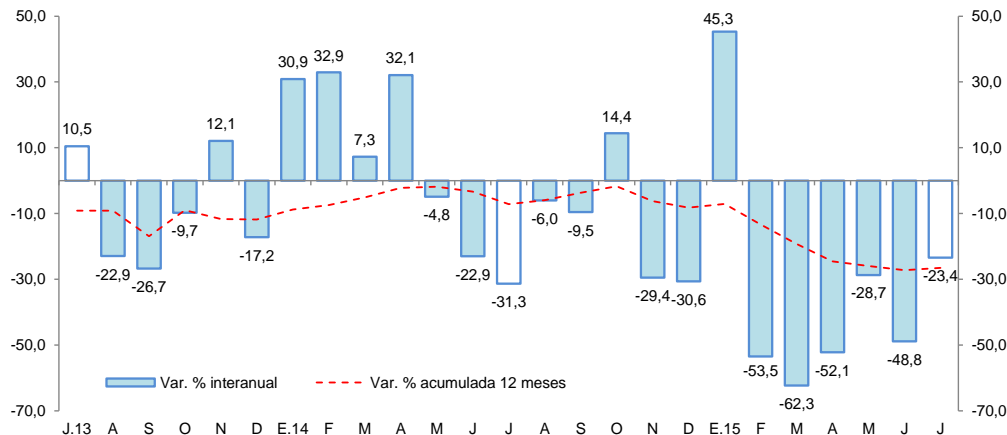

- En el periodo enero-julio de 2015, la inversión pública registró una contracción de 37,1 por ciento interanual, explicada por el menor nivel de ejecución de proyectos en los tres niveles de gobierno, en particular gobierno nacional (-57,4 por ciento).
- El nivel ejecutada en el período enero-julio de 2015 representó el 32,2 por ciento del presupuesto institucional modificado (PIM); el gobierno regional avanzó en 51,2 por ciento, los gobiernos locales en 34,2 y el gobierno nacional en 12,5 por ciento.
- El gobierno nacional no avanzó en proyectos de gran envergadura.
- El gobierno regional gastó S/. 8,0 millones en la construcción y equipamiento del Hospital Santa Gema de Yurimaguas y S/. 5,1 millones en el mejoramiento de la trocha carrozable III etapa Nuevo Arica-Balsapuerto, en de Alto Amazonas.
- Los gobiernos locales gastaron S/. 1,1 millones en mejoramiento de infraestructura educativa del colegio inicial, en la localidad de Progreso, en Alto Amazonas.