



Loreto: Síntesis de Actividad Económica - Mayo 2015 -

Departamento de Estudios Económicos
Sucursal Iquitos

Jueves, 06 de agosto de 2015

El Banco Central de Reserva del Perú (BCRP) ha considerado presentar un conjunto de indicadores sectoriales de actividad económica con la finalidad de poder realizar el seguimiento del desempeño de la economía departamental. Para el sector real, se ha utilizado el Valor Bruto de Producción a precios del año 2007 para los sectores disponibles. Cabe señalar que a partir de enero 2014, el Instituto Nacional de Estadística (INEI) ha realizado el cambio de año base (de 1994 a 2007) para la construcción del Producto Bruto Interno (PBI) nacional, estando en elaboración la desagregación departamental. En la medida que se publique referida información, el BCRP volvería a elaborar para cada departamento un indicador agregado de actividad económica.

En mayo se contrajeron los sectores agropecuario (-3,8 por ciento); pesca (-11,7 por ciento) y; minería (-32,5 por ciento).

Actividad Primaria

- El **sector agropecuario** se redujo en 3,8 por ciento interanual en mayo, inducido por la contracción de los sub-sectores agrícola (-4,1 por ciento) y pecuario (-2,9 por ciento); el caso agrícola se explicó por la menor producción de plátano, yuca, maíz choclo y caña de azúcar; y el caso pecuario se vinculó a la menor producción de carne de aves y porcino.
- El **sector pesca** cayó en 11,7 por ciento interanual, inducido por la menor pesca de peces ornamentales vivos; así como, el menor desembarque de pescado para consumo humano, el cual registró una disminución de 12,5 por ciento, debido al menor ingreso de pescado fresco. La venta de peces ornamentales vivos registró una caída de 9,7 por ciento, explicado por las menores ventas en el mercado externo.
- La **actividad minera** registró una disminución de 32,5 por ciento interanual en mayo; se registró una caída generalizada en todos los lotes en operación, en particular los lotes 67, 1-AB y 8, como consecuencia del menor precio internacional del petróleo crudo. Además los lotes 1-AB y 8 enfrentan conflictos sociales y ambientales; y el lote 67 opera en su nivel mínimo de producción.

Crecimiento de la producción agropecuaria (Var.% real respecto a similar mes del año anterior)

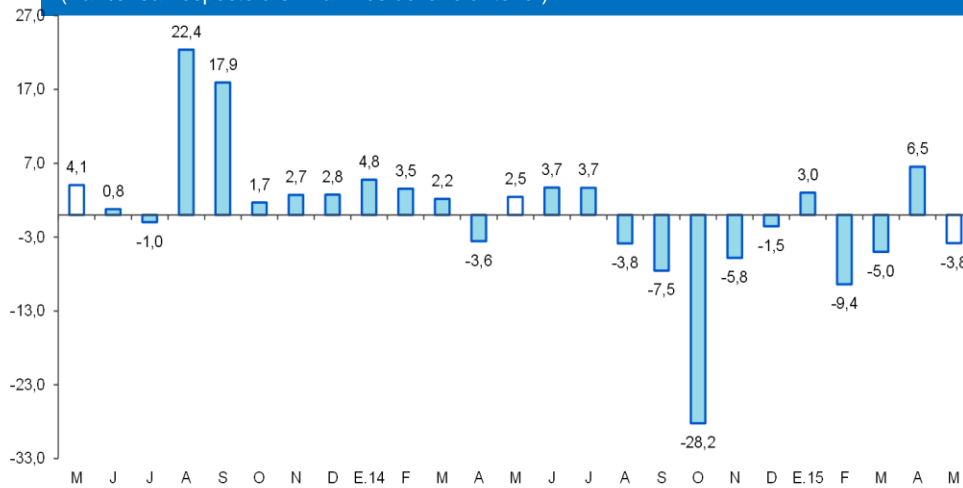

Fuente: MINAGRI Loreto

Elaboración: BCRP, Sucursal Iquitos. Departamento de Estudios Económicos.

Crecimiento de la producción petrolera (Var.% real respecto a similar mes del año anterior)

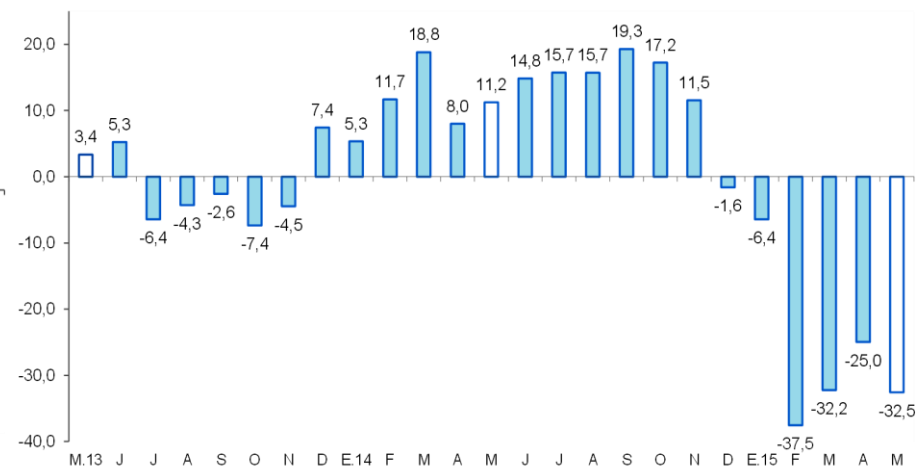

Fuente: Perupetro S.A.

Elaboración: BCRP, Sucursal Iquitos. Departamento de Estudios Económicos.

En mayo crecieron la producción manufacturera (16,5 por ciento), el crédito total (11,5 por ciento) y el crédito hipotecario (9,9 por ciento). En cambio, se contrajeron la inversión pública (-28,7 por ciento), número de arribos de turistas a los establecimientos de hospedaje (-6,8 por ciento), empleo en empresas privadas formales (-2,6 por ciento) y el crédito de consumo (-1,8 por ciento).

- La **producción manufacturera** registró un crecimiento de 16,5 por ciento interanual en mayo, impulsado por la expansión de la industria primaria.
- Los **arribos de turistas a los establecimientos de hospedaje** cayeron en 6,8 por ciento frente a similar mes del año anterior, debido al menor flujo de turistas nacionales.
- El **empleo en Iquitos**, en empresas privadas formales de 10 y más trabajadores en Iquitos registró una contracción de 2,6 por ciento interanual en mayo, debido al menor requerimiento de trabajadores en las cinco ramas de actividad, en particular Transporte y Comunicaciones y, Primaria.
- El **crédito** se incrementó en 11,5 por ciento interanual en mayo, a S/. 2 051 millones; asimismo, los créditos de empresas e hipotecario registraron crecimientos de 18,7 por ciento y 9,9 por ciento, respectivamente.
- La **inversión pública** registró una contracción de 28,7 por ciento interanual en mayo, explicada por el menor nivel de ejecución en el gobierno regional y gobierno nacional.

Otros indicadores de actividad económica

(Variación % respecto a similar mes del año anterior)

	Dic.14	Ene.15	Feb.15	Mar.15	Abr.15	May.15
Producción industrial 1/	↓ -7,3	↑ 12,1	↓ -6,5	↑ 23,2	↑ 0,8	↑ 16,5
Arribos a los establecimientos hospedaje	↓ -5,4	↓ -2,7	↓ -2,3	↑ 1,2	↓ -3,7	↓ -6,8
Empleo formal urbano 2/	↓ -1,5	↓ -0,5	↓ -0,3	↓ -1,2	↓ -1,6	↓ -2,6
Crédito total	↑ 14,3	↑ 13,6	↑ 13,2	↑ 10,8	↑ 12,4	↑ 11,5
Créditos de consumo	↑ 11,9	↑ 12,6	↑ 12,8	↑ 12,3	↑ 12,1	↓ -1,8
Crédito hipotecario	↑ 14,6	↑ 13,0	↑ 11,7	↑ 7,8	↑ 7,4	↑ 9,9
Inversión pública 1/	↓ -30,6	↑ 45,3	↓ -53,5	↓ -62,3	↓ -52,1	↓ -28,7

1/ En términos reales.

2/ En empresas de 10 a más trabajadores situadas en la ciudad de Iquitos.

Fuentes: BCRP - Sucursal Iquitos, SBS, MTPE y MEF.

Petroperú informó que se encuentra muy interesada en ser parte del lote 192 (antes 1-AB), ubicado en Andoas, Loreto. La próxima semana visitarán con su equipo técnico los campos de exploración de dicho lote.

- Petroperú advirtió que debido a la caída del precio internacional del petróleo, los productores de crudo que usan el Oleoducto Nor Peruano han disminuido sus volúmenes de producción poniendo en riesgo su operatividad.
- Durante la segunda reunión preparatoria llevada a cabo el 28 y 29 de abril de 2015 en Pucallpa, región Ucayali, se aprobó el Plan de Consulta Previa del proceso **Hidrovia Amazónica**. Luego, el 19 de mayo en Iquitos se entregará el Plan de Consulta a las organizaciones representativas de los pueblos indígenas en acto público.
- La petrolera británica **Clontarf Energy Plc** afirmó que tiene muchas posibilidades de explorar el lote 183, ubicado en Loreto y San Martín, debido a que su socia Perú Oil & Gas Exploration Limited (Pogel) está en conversaciones con una empresa petrolera en Sudamérica; a través de esta alianza contempla iniciar trabajos de perforación en la selva. Clontarf Energy también considera obtener una regalía de 3 por ciento por los descubrimientos de petróleo crudo en el lote 183.
- El **Ministerio de Energía y Minas** informó que los líderes de las comunidades indígenas asentadas en el ámbito del lote 192, suscribieron los planes de consulta previa sobre la licitación; pero los representantes de dichas comunidades pusieron como condición la titulación de sus territorios primero, segundo la consulta previa.
- La empresa **Pluspetrol Norte** presentó un Estudio de Impacto Ambiental (EIA) en el cual realizará trabajos de perforación de 8 pozos de desarrollo, así como trabajos de reinyección y reacondicionamiento en el lote 8, ubicado en Loreto, que demandarán una inversión de US\$ 169,1 millones. El tiempo estimado de ejecución del proyecto es de 5 años. Se prevé que los plazos de perforación de cada pozo será de unos 45 días, y las actividades de culminación y abandono de cada pozo serán de 20 días.
- **Equilibrium Clasificadora** de Riegos en su reciente calificación de la capacidad de pago de Petroperú manifiesta que la exoneración del IGV en la Amazonía le cuesta S/. 244 millones a la compañía, dados los beneficios tributarios, derivados de la ley 27037 “Ley de Promoción de la Inversión en la Amazonía”

La actividad agropecuaria registró una disminución de 3,8 por ciento interanual en mayo, explicada por la contracción de los sub-sectores agrícola y pecuario.

Producción de principales productos agropecuarios ^{1/}

(Toneladas)

Sub-sectores	Estructura Porcentual 2013 ^{2/}	Mayo				Enero - Mayo			
		2014	2015	Var. %	Contribución ^{3/}	2014	2015	Var. %	Contribución ^{3/}
AGRÍCOLA	83,3			-4,1	-3,1			-4,6	-3,6
Orientado a la industria	18,0			1,0	0,1			-6,2	-1,0
Caña de azúcar	1,5	12 339	11 961	-3,1	-0,1	69 186	61 076	-11,7	-0,2
Palma aceitera	5,3	10 334	10 331	0,0	0,0	49 192	47 307	-3,8	-0,3
Maíz amarillo duro	11,0	664	769	15,8	0,2	23 094	21 232	-8,1	-0,6
Cacao	0,3	3	3	0,0	0,0	116	137	18,1	0,0
Orientado al mercado interno	65,2			-5,2	-3,2			-4,2	-2,6
Arroz cáscara	14,0	498	505	1,4	0,0	18 254	12 222	-33,0	-2,3
Yuca	20,0	24 029	22 882	-4,8	-1,1	135 254	139 554	3,2	0,7
Plátano	14,5	23 570	21 553	-8,6	-2,0	118 382	114 506	-3,3	-0,6
Maíz choclo	1,7	488	427	-12,5	-0,1	6 040	4 836	-19,9	-0,3
Piña	1,0	338	341	0,9	0,0	5 073	3 755	-26,0	-0,2
Otros	13,9	17 594	17 198	0,0	0,0	112 010	108 468	0,8	0,1
PECUARIO	16,7			-2,9	-0,8			-0,5	-0,1
Carne de aves ^{4/}	11,8	1 695	1 627	-4,0	-0,7	8 913	8 717	-2,2	-0,3
Carne de porcino ^{4/}	1,2	188	158	-16,0	-0,3	951	869	-8,6	-0,1
Carne de vacuno ^{4/}	0,8	132	128	-3,0	0,0	602	642	6,6	0,1
Huevos	2,0	306	351	14,7	0,4	1 354	1 577	16,5	0,3
Leche	0,3	203	215	5,9	0,0	1 015	1 047	3,2	0,0
Otros	0,6	133	115	-13,9	-0,1	635	613	-3,8	0,0
SECTOR AGROPECUARIO	100,0			-3,8	-3,8			-3,7	-3,7

1/ Cifras preliminares.

2/ A precios de 2007.

3/ En base a la estructura porcentual de similar periodo de 2014.

4/ Peso neto.

Fuente: MINAGRI-Loreto.

Elaboración: BCRP, Sucursal Iquitos. Departamento de Estudios Económicos.

- El **subsector agrícola** cayó en 4,1 por ciento interanual en mayo, inducido por la menor producción de plátano, yuca, maíz choclo y caña de azúcar, los cuales fueron afectados por las inundaciones ante el desborde de los ríos. En el periodo enero-mayo, la producción agrícola acumuló una disminución de 4,6 ciento interanual.

- La **producción pecuaria** registró una disminución de 2,9 por ciento interanual en mayo, explicada por la menor producción de carne de aves y porcino. En el periodo enero-mayo, la producción pecuaria acumuló una contracción de 0,5 por ciento interanual.

En mayo, el VBP del sector pesca cayó en 11,7 por ciento interanual, inducido por la menor venta de peces ornamentales vivos.

Producción pesquera ^{1/}

(En TM y Miles de Unidades)

	Mayo			Enero - Mayo		Var. %
	2014	2015	Var. %	2014	2015	
Consumo Humano (toneladas)	572	500	-12,5	2 612	2 215	-15,2
Fresco	495	437	-11,7	2 312	1 952	-15,6
Llambina	31	65	109,7	320	461	44,1
Ractacara	19	32	66,4	185	209	12,8
Boquichico	191	130	-31,8	554	408	-26,3
Palometa	41	27	-33,5	144	81	-43,6
Sardina	16	12	-27,3	80	41	-49,2
Otras especies	197	171	-13,1	1 029	752	-26,9
Salpreso	26	26	-1,4	141	127	-10,2
Seco-salado	51	38	-25,7	159	137	-13,9
Ornamentales (miles de unidades)	655	592	-9,7	2 259	2 705	19,7
Mercado Interno	14	31	117,9	98	219	123,0
Mercado Externo	641	561	-12,5	2 161	2 486	15,0
SECTOR PESCA 2/			-11,7			-7,7

1/ Cifras preliminares.

2/ A precios de 2007.

Fuente: Dirección Regional de PRODUCE de Loreto.

Elaboración: BCRP, Sucursal Iquitos. Departamento de Estudios Económicos

- En mayo, el VBP del sector pesca cayó en 11,7 por ciento interanual, inducido por la menor venta de peces ornamentales vivos; así como, el menor desembarque de pescado para consumo humano, el cual registró una disminución de 12,5 por ciento, debido al menor ingreso de pescado fresco.
- La venta de peces ornamentales vivos registró una caída de 9,7 por ciento, explicado por las menores ventas en el mercado externo.
- En el periodo enero-mayo de 2015, el sector pesca acumuló una contracción de 7,7 por ciento interanual, explicada por el menor desembarque de pescado para consumo humano; mientras que, peces ornamentales se expandió en 19,7 por ciento interanual.

La producción fiscalizada de petróleo crudo registró una disminución de 32,5 por ciento interanual en mayo.

Sub-sector Hidrocarburos ^{1/}

(Var. % real respecto al mismo periodo del año anterior)

Hidrocarburos	Estructura		Mayo				Enero - Mayo			
	Porcentual	2013 ^{2/}	2014	2015	Var. %	Contribución ^{3/}	2014	2015	Var. %	Contribución ^{3/}
Petróleo crudo	100,0	891	601	-32,5	-32,5	4 195	3 065	-26,9	-26,9	
SECTOR MINERÍA ^{2/}	100,0			-32,5	-32,5			-26,9	-26,9	

1/ Cifras preliminares.

2/ A precios de 2007.

3/ En base a la estructura porcentual de similar periodo de 2014.

Fuente: PerúPetro S.A.

Elaboración: BCRP, Sucursal Iquitos. Departamento de Estudios Económicos.

- La producción fiscalizada de petróleo crudo registró una disminución de 32,5 por ciento interanual en mayo; se registró una caída generalizada en todos los lotes en operación, en particular los lotes 67, 1-AB y 8, como consecuencia del menor precio internacional del petróleo crudo. Además los lotes 1-AB y 8 enfrentan conflictos sociales y ambientales; y el lote 67 opera en su nivel mínimo de producción.

Crecimiento de la producción fiscalizada de petróleo crudo ^{1/}

(Var.% real respecto a similar mes del año anterior)

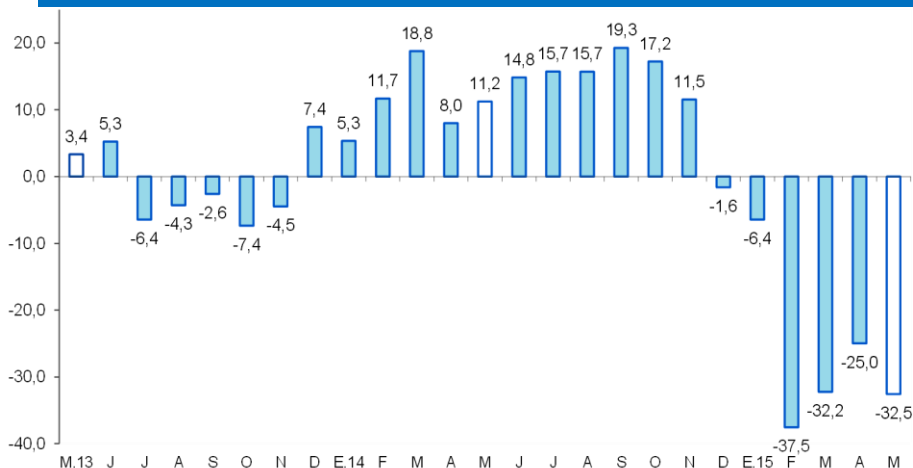

Fuente: Perúpetro S.A.

Elaboración: BCRP, Sucursal Iquitos. Departamento de Estudios Económicos.

Cotización internacional de petróleo-WTI ^{1/}

(US\$/bl. promedio mensual)

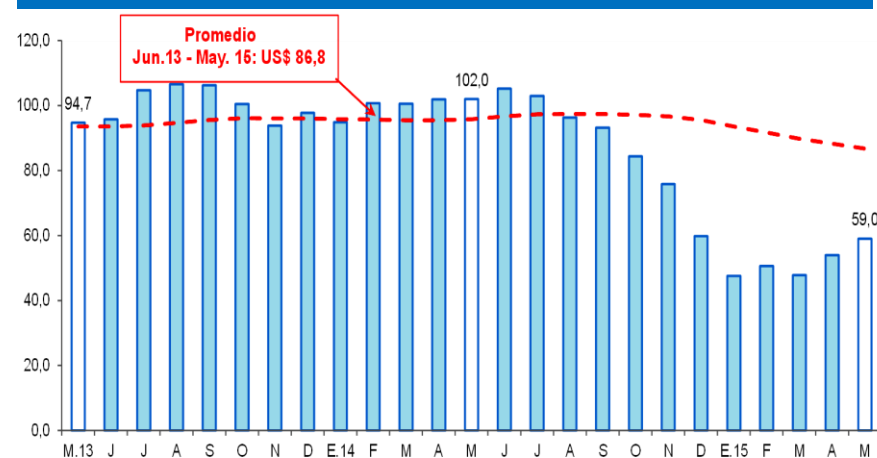

Fuente: Bloomberg.

Elaboración: BCRP, Sucursal Iquitos. Departamento de Estudios Económicos.



La actividad manufacturera registró un crecimiento de 16,5 por ciento interanual en mayo.

Producción manufacturera ^{1/}

(Variación % real respecto al mismo periodo del año anterior)

Ramas de actividad	Estructura Porcentual 2013 ^{2/}	Mayo		Enero - Mayo	
		Var. %	Contribución ^{3/}	Var. %	Contribución ^{3/}
MANUFACTURA PRIMARIA	58,5	30,2		10,8	
Productos cárnicos	0,0	29,0	0,0	-3,6	0,0
Refinación de petróleo	58,5	30,2	16,9	10,8	6,7
MANUFACTURA NO PRIMARIA	41,5	-0,8		5,9	
Conservas de palmito	0,3	0,4	0,0	1,2	0,0
Productos lácteos	0,1	-12,7	0,0	-5,3	0,0
Pilado de arroz	0,0	-	-	-	-
Alimentos para animales	0,0	68,0	0,0	35,7	0,0
Productos de panadería	0,1	-1,7	0,0	15,1	0,0
Bebidas malteadas	0,3	-8,7	0,0	-21,7	-0,1
Bebidas gaseosas	4,9	-12,8	-0,6	-2,1	-0,1
Madera aserrada	20,2	-11,1	-2,7	-6,0	-1,1
Triplay	8,1	3,1	0,2	9,9	0,7
Periódicos	0,1	0,0	0,0	-2,2	0,0
Impresión	0,1	-63,4	0,0	-26,7	0,0
Oxígeno industrial	0,1	0,0	0,0	0,0	0,0
Ladrillos	0,0	-	-	-	-
Mallas metálicas	0,0	-91,7	0,0	24,1	0,0
Motores para pozos	0,1	-	-	-27,4	0,0
Bombas para pozos	0,1	-100,0	-0,1	-52,0	-0,1
Motocicletas y motokar	7,0	41,4	2,8	47,0	2,9
SECTOR MANUFACTURA	100,0	16,5	16,5	8,9	8,9

1/ Cifras preliminares.

2/ A precios de 2007.

3/ En base a la estructura porcentual de similar periodo de 2014.

Fuente: Dirección Regional de la Producción y Empresas.

Elaboración: BCRP, Sucursal Iquitos. Departamento de Estudios Económicos.

- La industria primaria creció en 30,2 por ciento frente a mayo del año anterior, debido a la mayor producción de refinados de petróleo crudo. En el periodo enero-mayo de 2015 acumuló un crecimiento de 10,8 por ciento interanual.
- La industria no primaria se contrajo en 0,8 por ciento interanual en mayo, inducida por la menor producción de madera aserrada y bebidas gaseosas, aunado la ausencia de producción y ensamblaje de motores y bombas para pozos petroleros.

Crecimiento de la manufactura no primaria

(Variación % real respecto al mismo mes del año anterior)

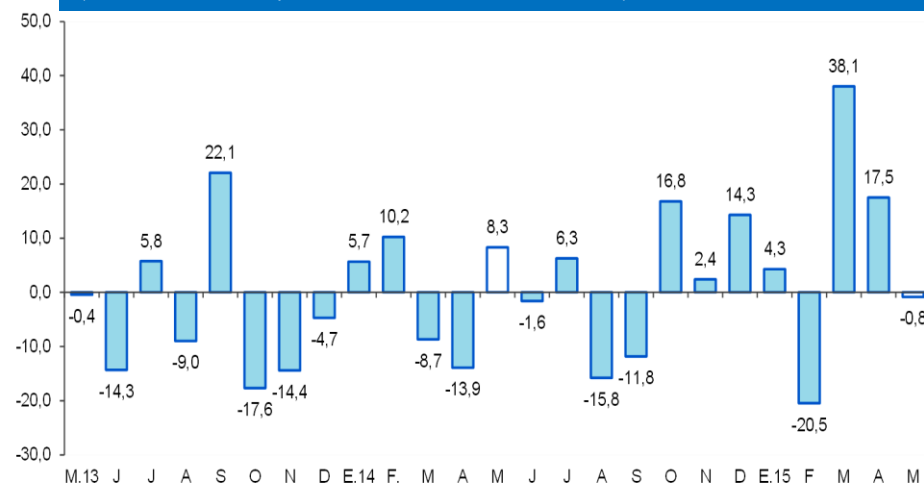

Fuente: BCRP, Sucursal Iquitos. Departamento de Estudios Económicos.

El empleo en empresas privadas formales de 10 y más trabajadores en Iquitos cayó en 2,6 por ciento interanual en mayo.

Ciudad de Iquitos: Índice mensual de empleo en empresas privadas formales de 10 a más trabajadores (Octubre 2010 = 100) 1/

Rama de Actividad	Mayo			Enero - Mayo		
	2014	2015	Var. %	2014	2015	Var. %
Primaria ^{2/}	92,2	87,1	-5,5	93,4	91,7	-1,8
Manufactura	97,7	95,4	-2,4	97,8	92,5	-5,5
Comercio	120,5	119,9	-0,5	118,7	122,6	3,3
Transporte y Comunicaciones	107,9	100,8	-6,6	109,3	104,5	-4,4
Servicios ^{3/}	109,6	108,6	-0,9	105,0	104,7	-0,3
Total	105,7	103,0	-2,6	104,4	103,1	-1,2

Nota: La información corresponde al primer día de cada mes.

1/ Cifras preliminares.

2/ Conformada por las subramas agricultura, pesca e hidrocarburos.

3/ Conformada por las subramas servicios prestados a empresas, restaurantes y hoteles, establecimientos financieros, enseñanza, servicios sociales y comunales; y electricidad, gas y agua.

Fuente: MTPE – Encuesta Nacional de Variación Mensual del Empleo (ENVME).

- El empleo en empresas privadas formales de 10 y más trabajadores en Iquitos cayó en 2,6 por ciento interanual en mayo, debido al menor requerimiento de trabajadores en las cinco ramas de actividad, en particular Transporte y Comunicaciones (-6,6 por ciento) y Primaria (-5,5 por ciento).
- En el periodo enero-mayo de 2015, el empleo en empresas privadas formales registró una disminución promedio de 1,2 por ciento interanual.

Ciudad de Iquitos: Crecimiento del empleo formal urbano (Var.% con respecto a similar mes del año anterior)

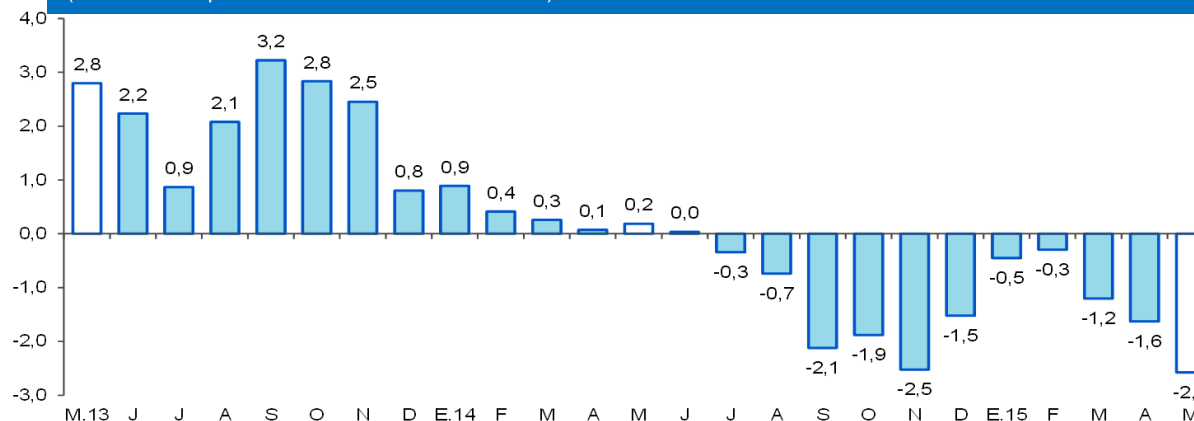

Fuente: MTPE – Encuesta Nacional de Variación Mensual del Empleo (ENVME).

El crédito en Loreto aumentó en 11,5 por ciento respecto a mayo del año anterior.

Crédito ^{1/}

(Saldos a fin de periodo en millones de nuevos soles)

	Estructura %	Mayo		Var.% Nominal
	May-15	2014	2015	May-15 / May-14
Banco de la Nación	8,2	154	168	9,7
Agrobanco	2,2	20	45	129,0
Banca Múltiple	73,2	1 348	1 501	11,4
Instituciones No Bancarias	16,4	318	337	5,8
Financieras	3,8	78	78	0,3
Cajas Municipales	12,3	233	252	8,0
Cajas Rurales	0,0	0	0	-
Edpymes	0,3	7	7	-6,3
Arrendamiento Financiero	0,0	0	0	-
TOTAL	100,0	1 839	2 051	11,5
Empresas	64,8	1 120	1 330	18,7
Personas	35,2	719	721	0,4
Consumo	28,0	584	573	-1,8
Hipotecario	7,2	134	148	9,9
MN	88,5	1 555	1 816	16,7
ME	11,5	284	235	-17,1
ME (Mill. US\$)		103	75	-27,4

Fuente: SBS y AFP.

Elaboración: BCRP, Sucursal Iquitos. Departamento de Estudios Económicos.

- La tasa de morosidad estimada para mayo fue de 5,1 por ciento, similar a la registrada en mismo mes del año anterior. La morosidad en las cajas municipales (6,3 por ciento) se redujo en 2,5 puntos porcentuales frente a mayo de 2014; y en la banca múltiple (5,1 por ciento) se incrementó en 0,3 puntos porcentuales.

Crecimiento del crédito

(Var.% real con respecto a similar mes del año anterior)

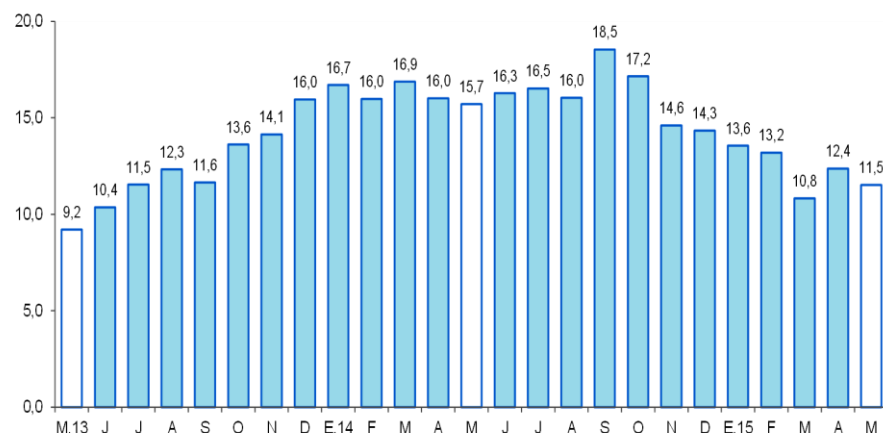

Fuente: SBS y AFP.

Tasa de morosidad ^{1/}

(Porcentaje del saldo total de crédito)

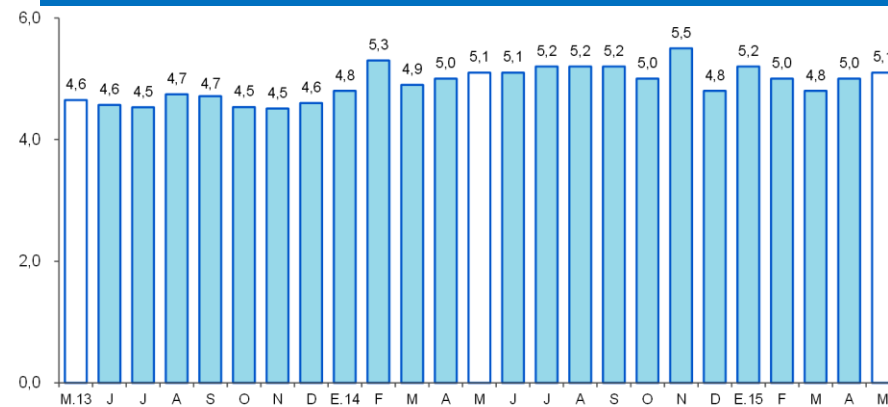

^{1/} preliminar, calculado en base a: (créditos vencidos + créditos en cobranza judicial) / colocaciones brutas.
Fuente: SBS y AFP.

Los depósitos en Loreto (S/. 997 millones) aumentaron en 13,7 por ciento interanual en mayo, debido a la mayor captación de depósitos a la vista (18,0 por ciento), de ahorro (15,8 por ciento), y a plazo (7,6 por ciento).

Depósitos Totales

(Saldos a fin de periodo en millones de nuevos soles)

	Estructura %	Mayo		Var.% Nominal
	May-15	2014	2015	May-15 / May-14
Banco de la Nación	16,1	145	161	10,7
Banca Múltiple	65,0	552	648	17,5
Instituciones No Bancarias	18,8	180	188	4,3
Financieras	0,2	2	2	-0,2
Cajas Municipales	18,7	178	186	4,3
Cajas Rurales	0,0	0	0	-
TOTAL	100,0	877	997	13,7
Vista	32,5	275	324	18,0
Ahorro	35,0	301	349	15,8
A plazo	32,4	300	323	7,6
MN	72,6	688	724	5,2
ME	27,4	189	273	44,7
ME (Mill. US\$)		68	87	26,8

Fuente: SBS y AFP.

Elaboración: BCRP, Sucursal Iquitos. Departamento de Estudios Económicos.

Crecimiento de los depósitos totales

(Var.% real con respecto a similar mes del año anterior)

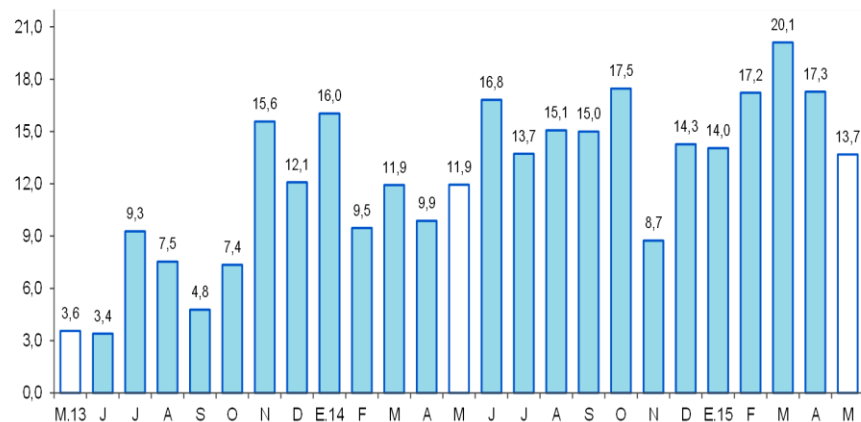

Fuente: SBS y AFP.

La inversión pública registró una disminución de 28,7 por ciento interanual en mayo.

Inversión pública ^{1/2/}

(En millones de nuevos soles)

	Mayo			Enero - Mayo		
	2014	2015	Var. % real	2014	2015	Var. % real
Gobierno Nacional	8,8	3,5	-61,4	49,3	22,3	-56,2
Gobierno Regional	18,3	4,9	-74,2	125,6	83,8	-34,8
Gobiernos Locales	20,8	26,9	25,3	112,9	77,1	-34,0
Total	47,9	35,3	28,7	287,8	183,1	-38,2

1/ Información actualizada al 30 de junio de 2015.

2/ Comprende la adquisición de activos no financieros.

Fuente: Ministerio de Economía y Finanzas.

Elaboración: BCRP, Sucursal Iquitos. Departamento de Estudios Económicos.

Crecimiento de la inversión pública

(Var.% real con respecto a similar mes del año anterior)

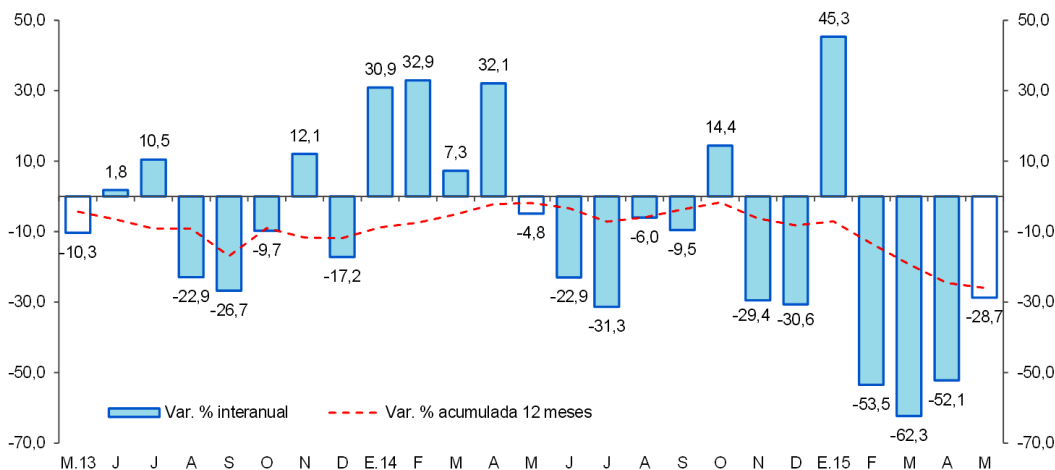

- La inversión pública registró una disminución de 28,7 por ciento interanual en mayo, explicada por el menor nivel de ejecución en el gobierno regional y gobierno nacional; en cambio, la ejecución de los gobiernos locales avanzó en 25,3 por ciento interanual.
- En el período enero-mayo de 2015, la inversión pública registró una contracción de 38,2 por ciento interanual, explicada por el menor nivel de ejecución en los tres niveles de gobierno.
- El nivel ejecutado en el período enero-mayo de 2015 representó el 26,5 por ciento del presupuesto institucional modificado (PIM); el gobierno regional avanzó en 43,1 por ciento; los gobiernos locales en 35,6 por ciento y el gobierno nacional en 8,0 por ciento.