



Loreto: Síntesis de Actividad Económica - Febrero 2015 -

Departamento de Estudios Económicos
Sucursal Iquitos

Jueves, 14 de mayo de 2015

El Banco Central de Reserva del Perú (BCRP) ha considerado presentar un conjunto de indicadores sectoriales de actividad económica con la finalidad de poder realizar el seguimiento del desempeño de la economía departamental. Para el sector real, se ha utilizado el Valor Bruto de Producción a precios del año 2007 para los sectores disponibles. Cabe señalar que a partir de enero 2014, el Instituto Nacional de Estadística (INEI) ha realizado el cambio de año base (de 1994 a 2007) para la construcción del Producto Bruto Interno (PBI) nacional, estando en elaboración la desagregación departamental. En la medida que se publique referida información, el BCRP volvería a elaborar para cada departamento un indicador agregado de actividad económica.

En febrero se contrajeron los sectores minería (-37,5 por ciento), pesca (-2,8 por ciento) y agropecuario (-1,6 por ciento) respecto a similar mes del año anterior.

Actividad Primaria

- El **sector agropecuario** disminuyó en 1,6 por ciento interanual en febrero, inducido por la contracción del sub-sector pecuario (-12,9 por ciento), mientras el agrícola creció en 1,1 por ciento); el agrícola estuvo asociado a la mayor producción de yuca y plátano; y el pecuario vinculado a la menor producción de carne de aves, de porcino y vacuno.
- El **sector pesca** se contrajo en 2,8 por ciento interanual en febrero, debido a la escasez de peces en creciente de los ríos. El desembarque de pescado para consumo humano cayó en 17,0 por ciento, debido al menor ingreso de pescado fresco, salpreso y seco- salado. En cambio, peces ornamentales vivos creció 57,2 por ciento, impulsada por las mayores ventas externas e internas.
- La **actividad minera** registró una disminución de 37,5 por ciento interanual en febrero, inducida por la menor producción fiscalizada de petróleo crudo en los lotes 1-AB, 8, 67 y 31-B, como consecuencia del menor precio internacional del petróleo crudo; además de los problemas ambientales y sociales en los lotes 1-AB y 8.

Crecimiento de la producción agropecuaria

(Var.% real respecto a similar mes del año anterior)

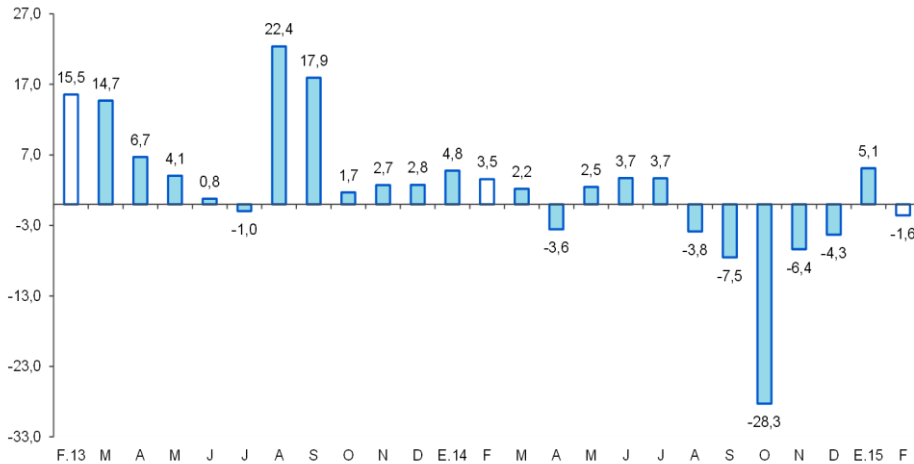

Fuente: MINAGRI Loreto

Elaboración: BCRP, Sucursal Iquitos. Departamento de Estudios Económicos.

Crecimiento de la producción petrolera

(Var.% real respecto a similar mes del año anterior)

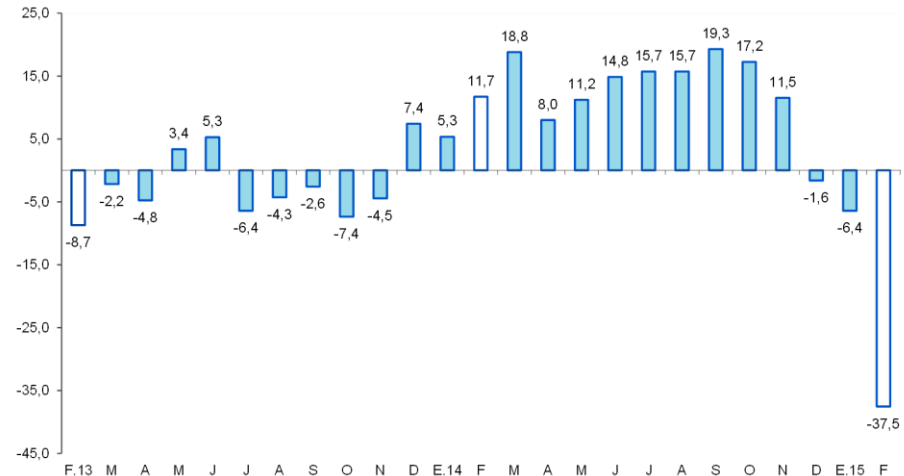

Fuente: Perupetro S.A.

Elaboración: BCRP, Sucursal Iquitos. Departamento de Estudios Económicos.

En febrero crecieron el crédito total (13,2 por ciento), crédito de consumo (12,8 ciento), crédito hipotecario (11,7 por ciento) y manufactura (1,6 por ciento). En cambio, se contrajeron la inversión pública (-53,5 por ciento), el número de arribos de turistas a los establecimientos de hospedaje (-2,3 por ciento) y el empleo en empresas privadas formales (-0,3 por ciento).

- La **producción manufacturera** se expandió en 1,6 por ciento respecto a febrero del año anterior, impulsada por el dinamismo de la industria primaria.
- Los **arribos de turistas a los establecimientos de hospedaje** disminuyeron en 2,3 por ciento frente a similar mes del año anterior, debido al menor flujo de turistas extranjeros.
- El **empleo en Iquitos**, en empresas privadas formales registró una contracción de 0,3 por ciento interanual en febrero, debido a menores requerimientos de mano de obra en las ramas de actividad de manufactura y, transportes y comunicaciones.
- El **crédito** creció en 13,2 por ciento interanual en febrero, a S/. 2 016 millones; asimismo, los créditos de consumo e hipotecario registraron crecimientos de 12,8 por ciento y 11,7 por ciento, respectivamente.
- La **inversión pública** disminuyó en 53,5 por ciento interanual en febrero, debido al menor nivel de ejecución del gobierno regional y gobiernos locales.
- Entre los proyectos avanzados están los del gobierno nacional que gastó S/. 4,9 millones en acciones comunes de saneamiento rural; el gobierno regional desembolsó S/. 4,3 millones en el mejoramiento de infraestructura educativa; S/. 4,1 millones en la rehabilitación de la vía Caballo Cocha-Cushillo Cocha; y S/. 2,7 millones en el mejoramiento del servicio portuario del embarcadero turístico de Iquitos; y los gobiernos locales no ejecutaron proyectos de envergadura.

Otros indicadores de actividad económica

(Variación % respecto a similar mes del año anterior)

	Set.14	Oct.14	Nov.14	Dic.14	Ene.15	Feb.15
Producción industrial 1/	↑ 0,5	↑ 10,7	↑ 4,0	↓ -7,4	↑ 11,1	↑ 1,6
Arribos a los establecimientos hospedaje	↑ 7,4	↓ -4,5	↑ 5,5	↓ -11,0	↓ -2,7	↓ -2,3
Empleo formal urbano 2/	↓ -2,1	↓ -1,9	↓ -2,5	↓ -1,5	↓ -0,5	↓ -0,3
Crédito total	↑ 18,5	↑ 17,2	↑ 14,6	↑ 14,3	↑ 13,6	↑ 13,2
Créditos de consumo	↑ 12,4	↑ 13,0	↑ 12,5	↑ 11,9	↑ 12,6	↑ 12,8
Crédito hipotecario	↑ 15,4	↑ 16,3	↑ 15,7	↑ 14,6	↑ 13,0	↑ 11,7
Inversión pública 1/	↓ -9,5	↑ 14,4	↓ -29,4	↓ -30,6	↑ 45,3	↓ -53,5

1/ En términos reales.

2/ En empresas de 10 a más trabajadores situadas en la ciudad de Iquitos.

Fuentes: BCRP - Sucursal Iquitos, SBS, MTPE y MEF.

Suzuki Motos inauguró sus primeras tiendas especializadas en Iquitos, Tarapoto y Pucallpa con más de siete nuevos modelos de productos en diferentes categorías.....

- El **SENAMHI** informó de nuevos niveles críticos en los ríos Amazonas, Marañón y Napo, debido a las intensas lluvias, lo que ocasiona inundaciones en diferentes zonas de la región, siendo las provincias afectadas por los tres ríos Datem del Marañón, Alto Amazonas, Loreto, Maynas y Mariscal Ramón Castilla.
- **Suzuki Motos** inauguró sus primeras tiendas especializadas en Iquitos, Tarapoto y Pucallpa con más de siete nuevos modelos de productos en diferentes categorías, incluyendo scooters, pisteras y multipropósitos. Asimismo, firmaron una alianza comercial con Ripley para exhibir y vender sus nuevos modelos.
- Los **gobiernos regionales** de Loreto, Ucayali, San Martín y otras nueve regiones del país contarán con asistencia técnica integral del Ministerio de Economía y Finanzas (MEF), para impulsar proyectos de desarrollo de calidad.
- **Pluspetrol** informó que, unos 380 indígenas siguen ocupando a la fuerza 14 pozos del lote 1-AB o 192 exigiendo una compensación económica por el uso de sus tierras.
- Según **Semana Económica** la consulta previa sobre la concesión de la Hidrovía Amazónica no se habría realizado por falta de presupuesto, lo cual derivó en la cancelación del otorgamiento de la concesión.

La actividad agropecuaria registró un contracción de 1,6 por ciento interanual en febrero, debido a la disminución del sub-sector pecuario (-12,9 por ciento).

Producción de principales productos agropecuarios ^{1/}

(Toneladas)

Sub-sectores	Estructura Porcentual 2013 ^{2/}	Febrero				Enero - Febrero			
		2014	2015	Var. %	Contribución ^{3/}	2014	2015	Var. %	Contribución ^{3/}
AGRÍCOLA	83,3			1,1	0,9			3,2	2,6
Orientado a la industria	18,0			-23,7	-4,4			-7,4	-1,5
Caña de azúcar	1,5	15 552	14 097	-9,4	-0,2	31 014	30 171	-2,7	0,0
Palma aceitera	5,3	13 201	8 332	-36,9	-3,1	24 253	18 142	-25,2	-1,8
Maíz amarillo duro	11,0	6 134	5 205	-15,1	-1,2	17 497	17 739	1,4	0,2
Cacao	0,3	30	36	20,0	0,1	57	102	78,9	0,2
Orientado al mercado interno	65,2			8,5	5,3			6,6	4,1
Arroz cáscara	14,0	4 773	3 480	-27,1	-2,1	13 065	9 844	-24,7	-2,5
Yuca	20,0	28 991	37 130	28,1	5,5	58 247	73 862	26,8	5,0
Plátano	14,5	24 764	27 917	12,7	2,2	48 777	47 938	-1,7	-0,3
Maíz choclo	1,7	1 333	1 032	-22,6	-0,3	3 889	2 788	-28,3	-0,6
Piña	1,0	1 246	1 225	-1,7	0,0	3 468	3 059	-11,8	-0,1
Otros	13,9	25 421	25 446	0,7	0,1	48 329	51 166	19,2	2,6
PECUARIO	16,7			-12,9	-2,5			-3,4	-0,6
Carne de aves ^{4/}	11,8	1 833	1 505	-17,9	-2,5	3 838	3 572	-6,9	-1,0
Carne de porcino ^{4/}	1,2	188	167	-11,2	-0,1	372	381	2,4	0,0
Carne de vacuno ^{4/}	0,8	134	111	-17,2	-0,2	250	243	-2,8	0,0
Huevos	2,0	270	349	29,3	0,5	501	626	25,0	0,4
Leche	0,3	187	192	2,7	0,0	377	389	3,2	0,0
Otros	0,6	134	109	-18,5	-0,1	261	252	-7,6	-0,1
SECTOR AGROPECUARIO	100,0			-1,6	-1,6			2,0	2,0

1/ Cifras preliminares.

2/ A precios de 2007.

3/ En base a la estructura porcentual de similar periodo de 2014.

4/ Peso neto.

Fuente: MINAGRI-Loreto.

Elaboración: BCRP, Sucursal Iquitos. Departamento de Estudios Económicos.

El subsector agrícola creció en 1,1 por ciento interanual en febrero, inducido por el aumento de la producción de yuca y plátano; el caso de la yuca se asoció a las mayores áreas cosechadas y mejores rendimientos. En el periodo enero-febrero de 2015, el sub-sector agrícola registró un crecimiento de 3,2 por ciento interanual.

La producción pecuaria se contrajo en 12,9 por ciento interanual en febrero, debido a la menor producción de carnes, en particular carne de aves. En el periodo enero-febrero de 2015, el sub-sector pecuario registró una caída de 3,4 por ciento.

En febrero, el VBP del sector pesca disminuyó en 2,8 por ciento interanual, inducido por la escasez de algunas especies de peces en los ríos, pero contrarrestado, en parte, por el crecimiento de peces ornamentales vivos.

Producción pesquera ^{1/}

(En TM y Miles de Unidades)

	Febrero			Enero - Febrero		Var. %
	2014	2015	Var. %	2014	2015	
Consumo Humano (toneladas)	441	366	-17,0	984	767	-22,1
Fresco	385	327	-15,1	856	659	-23,0
Llambina	70	87	24,3	145	197	35,9
Ractacara	32	40	25,0	78	91	16,7
Boquichico	71	32	-54,9	157	86	-45,2
Palometa	20	20	0,0	52	22	-57,7
Sardina	12	5	-58,3	26	11	-57,7
Otras especies	180	143	-20,6	398	252	-36,7
Salpreso	29	20	-31,0	63	51	-19,0
Seco-salado	27	19	-29,6	65	57	-12,3
Ornamentales (miles de unidades)	325	511	57,2	882	960	8,8
Mercado Interno	4	20	400,0	43	91	111,6
Mercado Externo	321	491	53,0	839	869	3,6
SECTOR PESCA 2/			-2,8			-15,2

1/ Cifras preliminares.

2/ A precios de 2007.

Fuente: Dirección Regional de PRODUCE de Loreto.

Elaboración: BCRP, Sucursal Iquitos. Departamento de Estudios Económicos

- En febrero, el VBP del sector pesca disminuyó en 2,8 por ciento interanual, inducido por la escasez de algunas especies de peces en los ríos, pero contrarrestado, en parte, por el crecimiento de peces ornamentales.
- El desembarque de pescado para consumo humano se contrajo en 17,0 por ciento, debido al menor ingreso de pescado fresco, salpreso y seco-salado.
- En cambio, el volumen de peces ornamentales vivos se incrementó en 57,2 por ciento, impulsado por las mayores ventas externas e internas.

La producción fiscalizada de petróleo crudo disminuyó en 37,5 por ciento respecto a febrero del año anterior.

Sub-sector Hidrocarburos ^{1/}

(Var. % real respecto al mismo periodo del año anterior)

Hidrocarburos	Estructura		Febrero				Enero - Febrero			
	Porcentual	2013 ^{2/}	2014	2015	Var. %	Contribución ^{3/}	2014	2015	Var. %	Contribución ^{3/}
Petróleo crudo	100,0	783	489	-37,5	-37,5	1 591	1 245	-21,7	-21,7	
SECTOR MINERÍA 2/	100,0			-37,5	-37,5			-21,7	-21,7	

1/ Cifras preliminares.

2/ A precios de 2007.

3/ En base a la estructura porcentual de similar periodo de 2014.

Fuente: PerúPetro S.A.

Elaboración: BCRP, Sucursal Iquitos. Departamento de Estudios Económicos.

- La producción fiscalizada de petróleo crudo disminuyó en 37,5 por ciento respecto a febrero del año anterior, debido a la menor producción de los lotes 1-AB; 8; 67 y 31-B, como consecuencia del menor precio internacional del petróleo; además los lotes 1-AB y 8 enfrentan problemas ambientales y sociales.

- En el periodo enero-febrero de 2015, la producción fiscalizada de petróleo crudo registró una disminución de 21,7 por ciento interanual.

Crecimiento de la producción fiscalizada de petróleo crudo ^{1/}

(Var.% real respecto a similar mes del año anterior)

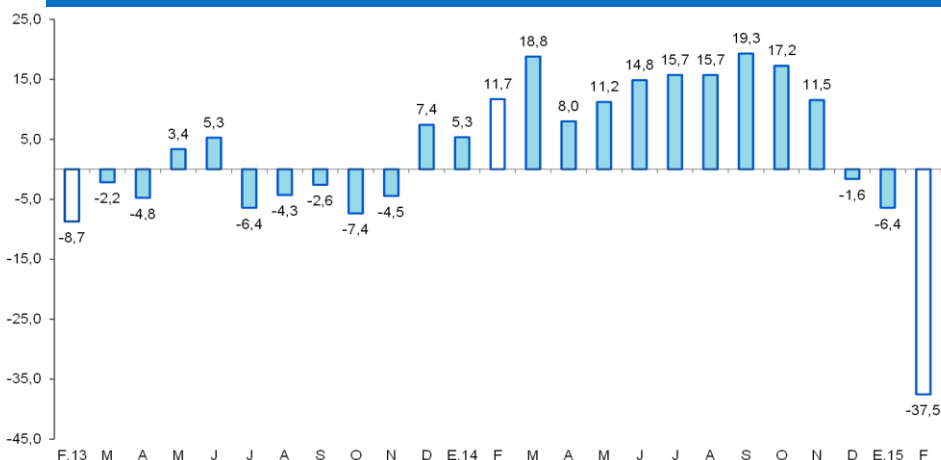

Fuente: PerúPetro S.A.

Elaboración: BCRP, Sucursal Iquitos. Departamento de Estudios Económicos.

Cotización internacional de petróleo-WTI

(US\$/bl. promedio mensual)

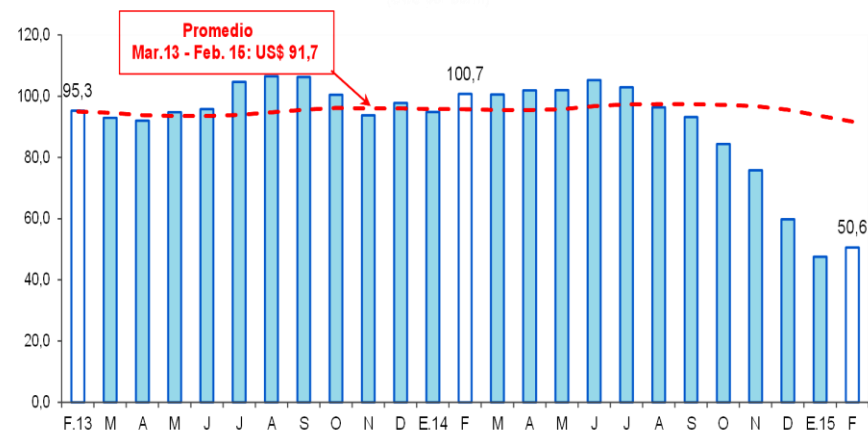

Fuente: Bloomberg

Elaboración: BCRP, Sucursal Iquitos. Departamento de Estudios Económicos.

La manufactura registró un crecimiento de 1,6 por ciento interanual en febrero, impulsada por la expansión de la industria primaria.

Producción manufacturera ^{1/}

(Variación % real respecto al mismo periodo del año anterior)

Ramam de actividad	Estructura Porcentual 2013 ^{2/}	Febrero		Enero - Febrero	
		Var. %	Contribución ^{3/}	Var. %	Contribución ^{3/}
MANUFACTURA PRIMARIA	58,5	3,0		9,8	
Productos cármicos	0,0	-6,2	0,0	-6,2	0,0
Refinación de petróleo	58,5	3,0	1,8	9,8	6,0
MANUFACTURA NO PRIMARIA	41,5	-0,2		0,6	
Conservas de palmito	0,3	8,2	0,0	9,2	0,0
Productos lácteos	0,1	-7,3	0,0	-13,5	0,0
Pilado de arroz	0,0	-	-	-	-
Alimentos para animales	0,0	42,7	0,0	24,5	0,0
Productos de panadería	0,1	34,2	0,0	16,2	0,0
Bebidas malteadas	0,3	7,6	0,0	-21,8	0,0
Bebidas gaseosas	4,9	-10,8	-0,5	-3,5	-0,2
Madera aserrada	20,2	-9,7	-2,2	-10,1	-1,9
Triplay	8,1	6,4	0,4	7,8	0,6
Periódicos	0,1	0,0	0,0	-5,5	0,0
Impresión	0,1	-63,9	0,0	-25,3	0,0
Oxígeno industrial	0,1	0,0	0,0	0,0	0,0
Ladrillos	0,0	-	-	-	-
Mallas metálicas	0,0	260,7	0,0	370,3	0,0
Motores para pozos	0,1	-77,0	-0,1	-25,7	0,0
Bombas para pozos	0,1	105,2	0,0	-45,5	-0,1
Motocicletas y motokar	7,0	36,2	2,1	30,6	1,8
SECTOR MANUFACTURA	100,0	1,6	1,6	6,2	6,2

1/ Cifras preliminares.

2/ A precios de 2007.

3/ En base a la estructura porcentual de similar periodo de 2014.

Fuente: Dirección Regional de la Producción y Empresas.

Elaboración: BCRP, Sucursal Iquitos. Departamento de Estudios Económicos.

- La industria primaria creció en 3,0 por ciento frente a febrero del año anterior, debido a la mayor producción de refinados de petróleo crudo, con lo cual, en el periodo enero-febrero de 2015 acumuló un crecimiento de 9,8 por ciento interanual.
- La industria no primaria registró una disminución de 0,2 por ciento interanual en febrero, inducida por la menor producción de madera aserrada, bebidas gaseosas y motores para pozos petroleros; en cambio, en el periodo enero-febrero de 2015 avanzó en 0,6 por ciento interanual.

Crecimiento de la manufactura no primaria

(Variación % real respecto al mismo mes del año anterior)

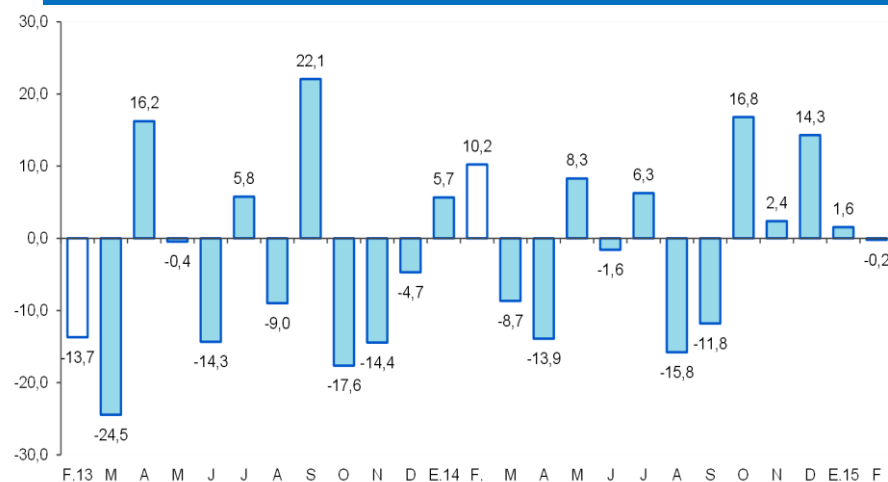

Fuente: BCRP, Sucursal Iquitos. Departamento de Estudios Económicos.

El empleo en empresas privadas formales de 10 y más trabajadores en Iquitos registró una contracción de 0,3 por ciento interanual en febrero.

Ciudad de Iquitos: Índice mensual de empleo en empresas privadas formales de 10 a más trabajadores (Octubre 2010 = 100) 1/

Rama de Actividad	Febrero			Enero - Febrero		
	2014	2015	Var. %	2014	2015	Var. %
Primaria ^{2/}	93,1	95,3	2,4	93,5	94,1	0,7
Manufactura	98,7	91,8	-7,0	98,0	90,7	-7,5
Comercio	118,2	124,0	4,9	116,9	123,7	5,9
Transporte y Comunicaciones	110,0	105,5	-4,2	109,6	105,1	-4,1
Servicios ^{3/}	101,4	101,6	0,2	101,7	102,2	0,4
Total	103,5	103,2	-0,3	103,2	102,8	-0,4

Nota: La información corresponde al primer día de cada mes.

1/ Cifras preliminares.

2/ Conformada por las subramas agricultura, pesca e hidrocarburos.

3/ Conformada por las subramas servicios prestados a empresas, restaurantes y hoteles, establecimientos bancarios, enseñanza,

fuente: MTPE – Encuesta Nacional de Variación Mensual del Empleo (ENVME).

- El empleo en empresas privadas formales de 10 y más trabajadores en Iquitos cayó en 0,3 por ciento interanual en febrero, debido al menor requerimiento de trabajadores en las ramas de actividad de manufactura (-7,0 por ciento) y; transporte y comunicaciones (-4,2 por ciento). En cambio, registraron mayores solicitudes de personal las ramas de actividad comercial (4,9 por ciento); primaria (2,4 por ciento) y servicios (0,2 por ciento).
- En el periodo enero-febrero de 2015, el empleo en empresas privadas formales registró una disminución de 0,4 por ciento promedio interanual.

Ciudad de Iquitos: Crecimiento del empleo formal urbano (Var.% con respecto a similar mes del año anterior)

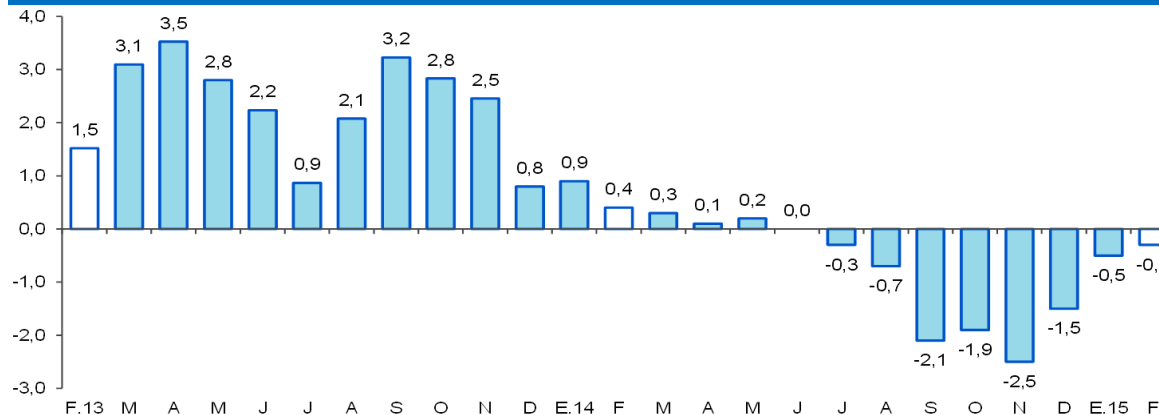

Fuente: MTPE – Encuesta Nacional de Variación Mensual del Empleo (ENVME).

El crédito en Loreto aumentó en 13,2 por ciento respecto a febrero del año anterior. En la banca múltiple, que canaliza el 72,9 por ciento del total, el crédito creció en 12,2 por ciento interanual.

Crédito ^{1/}

(Saldos a fin de periodo en millones de nuevos soles)

	Estruct % feb-15	febrero 2014	febrero 2015	Var.% Nominal 12 Meses
Banco de la Nación	8,1	145	164	13,4
Agrobanco	1,9	13	38	185,5
Banca Múltiple	72,9	1 309	1 469	12,2
Instituciones No Bancarias	17,1	313	344	10,0
Financieras	4,5	72	91	27,2
Cajas Municipales	12,2	233	246	5,4
Cajas Rurales	0,0	0	0	-
Edpymes	0,4	8	7	-12,9
Arrendamiento Financiero	0,0	0	0	-
TOTAL	100,0	1 781	2 016	13,2
Empresas	61,3	1 088	1 235	13,6
Personas	38,7	693	780	12,6
Consumo	31,4	562	634	12,8
Hipotecario	7,3	131	147	11,7
MN	85,8	1 488	1 729	16,2
ME	14,2	292	286	-2,1
ME (Mill. US\$)		104	93	-11,3

Fuente: SBS y AFP

Elaboración: BCRP, Sucursal Iquitos. Departamento de Estudios Económicos.

- La tasa de morosidad estimada para febrero fue de 5,1 por ciento, es decir, 0,2 puntos porcentuales menos respecto a similar mes del año anterior. La morosidad en las cajas municipales (7,7 por ciento) subió en 0,3 puntos porcentuales frente a febrero de 2014; y en la banca múltiple (5,2 por ciento) disminuyó en 0,2 puntos porcentuales.

Crecimiento del crédito

(Var.% real con respecto a similar mes del año anterior)

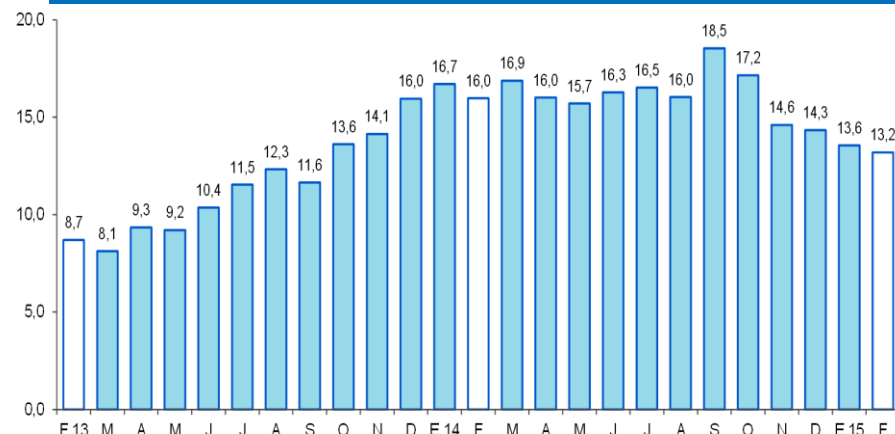

Fuente: SBS y AFP.

Tasa de morosidad ^{1/}

(Porcentaje del saldo total de crédito)

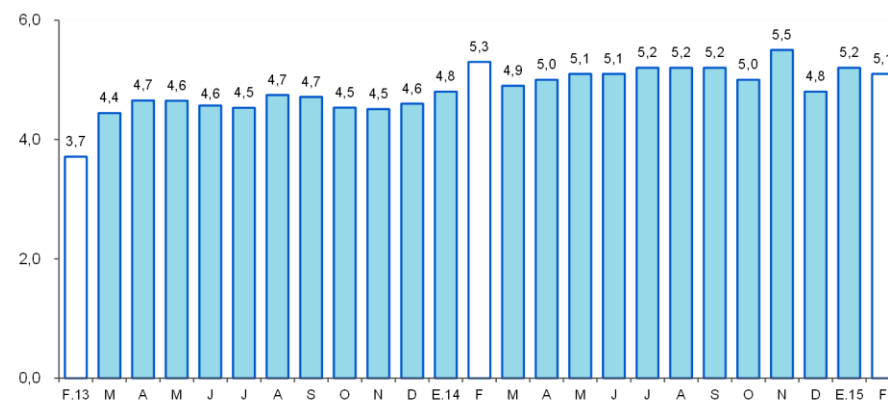

^{1/} preliminar, calculado en base a: (créditos vencidos + créditos en cobranza judicial) / colocaciones brutas.
Fuente: SBS y AFP.

Los depósitos aumentaron en 17,2 por ciento interanual en febrero, a S/. 1 054 millones, debido a la mayor captación de depósitos de ahorro (21,1 por ciento), a la vista (20,1 por ciento) y a plazo (10,0 por ciento).

Depósitos Totales

(Saldos a fin de periodo en millones de nuevos soles)

	Estructura % feb-15	febrero 2014	febrero 2015	Var. % Nominal 12 Meses
Banco de la Nación	14,6	149	154	3,3
Banca Múltiple	67,9	566	716	26,4
Instituciones No Bancarias	17,5	184	184	0,3
Financieras	0,2	2	2	24,4
Cajas Municipales	17,3	182	182	0,1
Cajas Rurales	0,0	0	0	-
TOTAL	100,0	899	1 054	17,2
Vista	34,5	303	364	20,1
Ahorro	35,9	312	378	21,1
A plazo	29,6	284	312	10,0
MN	77,4	713	816	14,5
ME	22,6	186	238	27,6
ME (Mill. US\$)		67	77	15,5

Fuente: SBS y AFP

Elaboración: BCRP, Sucursal Iquitos. Departamento de Estudios Económicos.

Crecimiento de los depósitos totales

(Var. % real con respecto a similar mes del año anterior)

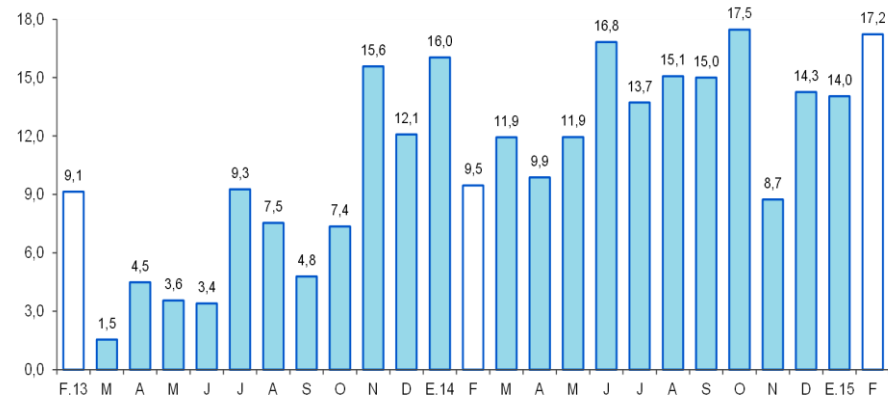

Fuente: SBS y AFP.

La inversión pública disminuyó en 53,5 por ciento interanual en febrero.

Inversión pública ^{1/2/}

(En millones de nuevos soles)

	Febrero			Enero - Febrero		
	2014	2015	Var. % real	2014	2015	Var. % real
Gobierno Nacional	8,0	8,3	0,2	26,7	10,3	-62,7
Gobierno Regional	37,8	16,6	-57,1	47,5	68,0	39,5
Gobiernos Locales	20,8	7,0	-67,4	30,4	10,4	-66,8
Total	66,6	31,9	-53,5	104,5	88,6	-17,5

1/ Información actualizada al 31 de marzo de 2015.

2/ Comprende la adquisición de activos no financieros.

Fuente: Ministerio de Economía y Finanzas.

Elaboración: BCRP, Sucursal Iquitos. Departamento de Estudios Económicos.

Crecimiento de la inversión pública

(Var. % real con respecto a similar mes del año anterior)

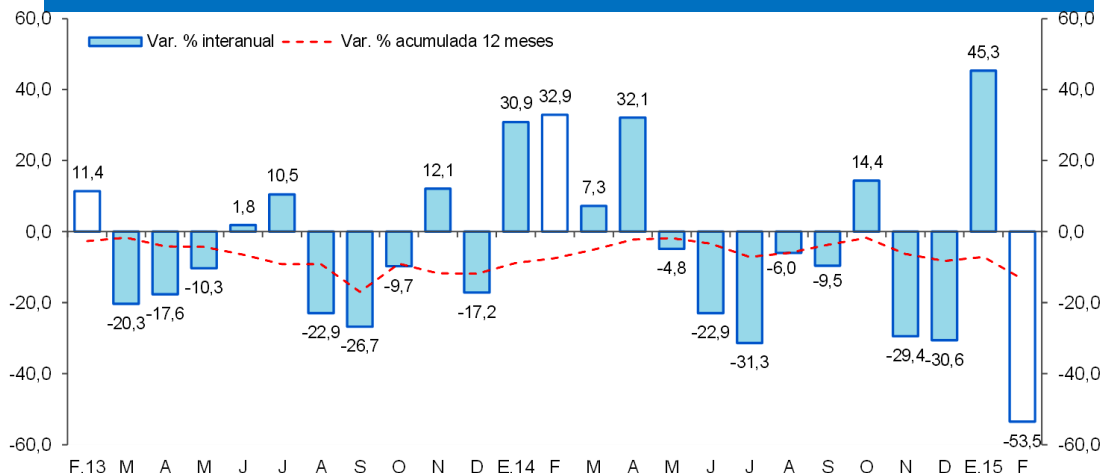

- La inversión pública disminuyó en 53,5 por ciento interanual en febrero, explicada por la contracción en el nivel de ejecución de los gobiernos locales (-67,4 por ciento) y gobierno regional (-57,1 por ciento); en cambio, avanzó la inversión del gobierno nacional (0,2 por ciento).
- En el periodo enero-febrero de 2015, la inversión pública registró una contracción de 17,5 por ciento interanual, explicada por el menor nivel de ejecución de los gobiernos locales y gobierno nacional; en cambio, se incrementó la inversión del gobierno regional.
- El nivel ejecutado en el periodo enero-febrero de 2015 representó el 10,2 por ciento del presupuesto institucional modificado (PIM); el gobierno regional avanzó el 27,1 por ciento; los gobiernos locales el 4,3 por ciento y el gobierno nacional el 2,7 por ciento.