



Loreto: Síntesis de Actividad Económica - Enero 2015 -

Departamento de Estudios Económicos
Sucursal Iquitos

Martes, 14 de abril de 2015

El Banco Central de Reserva del Perú (BCRP) ha considerado presentar un conjunto de indicadores sectoriales de actividad económica con la finalidad de poder realizar el seguimiento del desempeño de la economía departamental. Para el sector real, se ha utilizado el Valor Bruto de Producción a precios del año 2007 para los sectores disponibles. Cabe señalar que a partir de enero 2014, el Instituto Nacional de Estadística (INEI) ha realizado el cambio de año base (de 1994 a 2007) para la construcción del Producto Bruto Interno (PBI) nacional, estando en elaboración la desagregación departamental. En la medida que se publique referida información, el BCRP volvería a elaborar para cada departamento un indicador agregado de actividad económica.

En enero se contrajeron los sectores pesca (-24,7 por ciento) y minería (-6,4 por ciento); mientras el sector agropecuario creció en 2,9 por ciento interanual.

Actividad Primaria

- El **sector agropecuario** creció en 2,9 por ciento respecto a enero del año anterior, inducido por la expansión de los sub-sectores agrícola (2,3 por ciento) y pecuario (5,7 por ciento); el primero asociado a la mayor producción de yuca y maíz amarillo duro; y el pecuario vinculado a la mayor producción de carne de aves, porcino y huevos.
- El **sector pesca** cayó en 24,7 por ciento interanual, asociado a la escasez de algunas especies de peces en los ríos y la menor venta de peces ornamentales. El desembarque de pescado para consumo humano disminuyó en 26,2 por ciento, debido al menor ingreso de pescado fresco y salpreso. La comercialización de peces ornamentales cayó en 19,4 por ciento, por menores ventas al mercado externo.
- La **actividad minera** disminuyó en 6,4 por ciento interanual, por menor producción fiscalizada de petróleo en los lotes 1-AB, 8, 31-B y 31-E, asociada a la ausencia de inversiones y menor precio internacional del crudo, además de problemas ambientales y sociales.

Crecimiento de la producción agropecuaria

(Var.% real respecto a similar mes del año anterior)

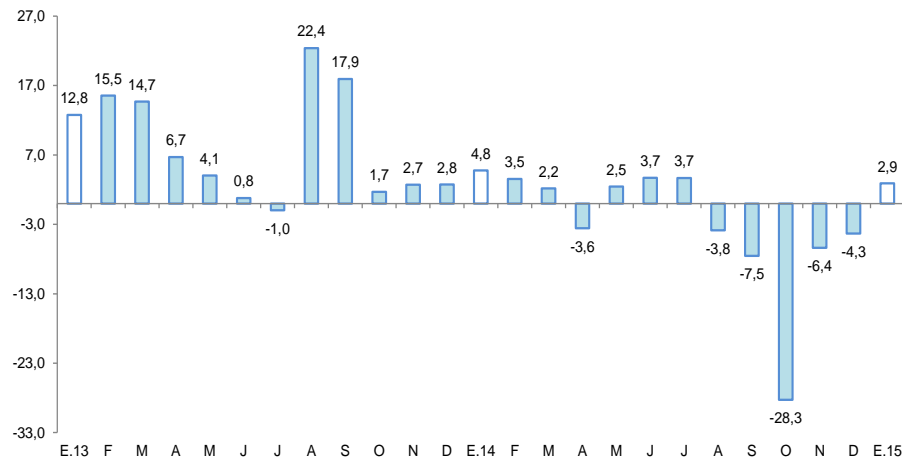

Fuente: MINAGRI Loreto

Elaboración: BCRP, Sucursal Iquitos. Departamento de Estudios Económicos.

Crecimiento de la producción petrolera

(Var.% real respecto a similar mes del año anterior)

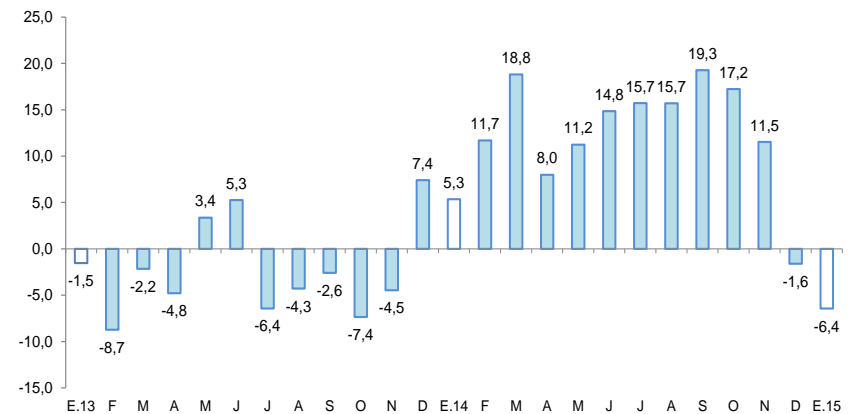

Fuente: Perupetro S.A.

Elaboración: BCRP, Sucursal Iquitos. Departamento de Estudios Económicos.

En enero crecieron la inversión pública (45,3 por ciento), crédito total (13,6 por ciento), crédito hipotecario (13,0 por ciento), crédito de consumo (12,6 por ciento) y manufactura (11,1 por ciento). En cambio, se contrajeron el número de arribos de turistas a los establecimientos de hospedaje (-2,7 por ciento) y el empleo en empresas privadas formales (-0,5 por ciento).

- La **producción manufacturera** se expandió en 11,1 por ciento respecto a enero del año anterior, inducida por el dinamismo de la industria primaria y no primaria.
- Los **arribos de turistas a los establecimientos de hospedaje** cayeron en 2,7 por ciento frente a similar mes del año anterior, debido al menor flujo de turistas extranjeros.
- El **empleo en Iquitos**, en empresas privadas formales registró una contracción de 0,5 por ciento interanual en enero, debido a menores requerimientos de mano de obra en las ramas de actividad de manufactura, transportes y primaria.
- El **crédito** (S/. 2 021 millones) creció en 13,6 por ciento interanual en enero; asimismo, los créditos de consumo e hipotecario en 12,6 por ciento y 13,0 por ciento, cada uno.
- La **inversión pública** creció en 45,3 por ciento, en valores reales, interanual en enero, asociada a la expansión de la inversión del gobierno regional.
- Entre los proyectos que ejecutó el gobierno nacional destaca la gestión agropecuaria por S/. 2,0 millones. El gobierno regional avanzó en la construcción del hospital Santa Gema de Yurimaguas por S/. 41,8 millones; y la construcción del embarcadero fluvial Santa Gema de Lagunas por S/. 3,5 millones. Los gobiernos locales no ejecutaron proyectos de envergadura.

Otros indicadores de actividad económica

(Variación % respecto a similar mes del año anterior)

	Ago.14	Set.14	Oct.14	Nov.14	Dic.14	Ene.15
Producción industrial 1/	↓ -36,0	↑ 0,5	↑ 10,7	↑ 4,0	↓ -7,4	↑ 11,1
Arribos a los establecimientos hospedaje	↑ 11,5	↑ 7,4	↓ -4,5	↑ 5,5	↓ -11,0	↓ -2,7
Empleo formal urbano 2/	↓ -0,7	↓ -2,1	↓ -1,9	↓ -2,5	↓ -1,5	↓ -0,5
Crédito total	↑ 16,0	↑ 18,5	↑ 17,2	↑ 14,6	↑ 14,3	↑ 13,6
Créditos de consumo	↑ 12,2	↑ 12,4	↑ 13,0	↑ 12,5	↑ 11,9	↑ 12,6
Crédito hipotecario	↑ 14,1	↑ 15,4	↑ 16,3	↑ 15,7	↑ 14,6	↑ 13,0
Inversión pública 1/	↓ -6,0	↓ -9,5	↑ 14,4	↓ -29,4	↓ -30,6	↑ 45,3

1/ En términos reales.

2/ En empresas de 10 a más trabajadores situadas en la ciudad de Iquitos.

Fuentes: BCRP - Sucursal Iquitos, SBS, MTPE y MEF.

La empresa San Roque orientada a la industria de alimentos informó que este 2015 ampliará su presencia en la selva, actualmente están en Iquitos y Tarapoto a través de supermercados y tiendas minoristas.

- La **SUNAT** iniciará la formalización de productores agrarios mediante la asociatividad en cooperativas (Ley N° 29972), la cual establece beneficios tributarios para los que se asocien mediante la creación de Cooperativas Agrarias. La medida busca impulsar la inclusión social y el desarrollo económico en Loreto.
- En enero de 2015, el cronograma de procesos de concesión a cargo de **ProInversión** revela que la fecha estimada para la adjudicación de la buena pro del proyecto Hidroavía Amazónica - ríos Ucayali, Huallaga, Marañón y Amazonas, con una inversión estimada de US\$ 69,4 millones, sería el primer trimestre de 2015.
- Un grupo de indígenas de la comunidad **Achuar de Pampa Hermosa** ingresaron a la base de Jibarito y tomaron 16 pozos en el lote petrolero 1-AB, en demanda de una mayor compensación por el uso de sus tierras.
- Representantes del más alto nivel del **Ejecutivo** se reunieron con las comunidades nativas de las cuencas de los ríos Pastaza, Tigre, Corrientes y Marañón en Iquitos, con la finalidad de escuchar sus requerimientos y garantizar la consulta previa en lo que respecta a la próxima licitación del lote petrolero 192 (ex 1-AB).
- La empresa Electro Oriente S.A, con una inversión de S/. 3,0 millones, viene instalando ocho nuevas unidades de generación térmica en las localidades de Indiana, Tamshiyacu, Requena, Caballo Cocha, Contamana y Nauta. Los grupos electrógenos fueron adquiridos a la empresa Organización Victoria S.A .(ORVISA).

La actividad agropecuaria registró un crecimiento de 2,9 por ciento interanual en enero, debido a la expansión de los sub-sectores agrícola (2,3 por ciento) y pecuario (5,7 por ciento).

Producción de principales productos agropecuarios ^{1/}

(Toneladas)

Sub-sectores	Estructura Porcentual 2013 ^{2/}	Enero			
		2014	2015	Var. %	Contribución ³
AGRÍCOLA	83,3			2,3	1,9
Orientado a la industria	18,0			4,3	0,9
Caña de azúcar	1,5	15 462	16 074	4,0	0,1
Palma aceitera	5,3	11 052	9 810	-11,2	-0,7
Maíz amarillo duro	11,0	11 363	12 534	10,3	1,4
Cacao	0,3	27	45	66,7	0,2
Orientado al mercado interno	65,2			1,6	1,0
Arroz cáscara	14,0	8 292	4 589	-44,7	-5,5
Yuca	20,0	29 256	36 732	25,6	4,5
Plátano	14,5	24 013	20 021	-16,6	-2,4
Maíz choclo	1,7	2 556	1 756	-31,3	-0,8
Piña	1,0	2 222	2 868	29,1	0,4
Otros	13,9	22 908	25 641	39,1	4,7
PECUARIO	16,7			5,7	1,0
Carne de aves ^{4/}	11,8	2 005	2 067	3,1	0,4
Carne de porcino ^{4/}	1,2	184	214	16,3	0,2
Carne de vacuno ^{4/}	0,8	116	132	13,8	0,1
Huevos	2,0	231	277	19,9	0,3
Leche	0,3	190	197	3,7	0,0
Otros	0,6	127	143	12,9	0,1
SECTOR AGROPECUARIO	100,0			2,9	2,9

1/ Cifras preliminares.

2/ A precios de 2007.

3/ En base a la estructura porcentual de similar periodo de 2014.

4/ Peso neto.

Fuente: MINAGRI-Loreto.

Elaboración: BCRP, Sucursal Iquitos. Departamento de Estudios Económicos.

El subsector agrícola aumentó en 2,3 por ciento interanual en enero, inducido por el aumento de la producción de yuca y maíz amarillo duro; el primero asociado a mayores áreas cosechadas; y el maíz amarillo vinculado a mejores rendimientos.

La producción pecuaria creció en 5,7 por ciento interanual en enero, impulsada por el aumento de la producción de carne de aves, porcino y huevos.

El enero, el VBP del sector pesca disminuyó en 24,7 por ciento interanual, inducido por la escasez de algunas especies de peces en los ríos y la menor venta de peces ornamentales vivos.

Producción pesquera ^{1/}
(En TM y Miles de Unidades)

	Enero		Var. %
	2014	2015	
Consumo Humano (toneladas)	543	401	-26,2
Fresco	471	332	-29,5
Llambina	75	110	46,7
Ractacara	46	51	10,9
Boquichico	86	54	-37,2
Palometa	32	2	-93,8
Sardina	14	6	-57,1
Otras especies	218	109	-50,0
Salpreso	34	31	-8,8
Seco-salado	38	38	0,0
Ornamentales (miles de unidades)	557	449	-19,4
Mercado Interno	39	71	82,1
Mercado Externo	518	378	-27,0
SECTOR PESCA 2/			-24,7

1/ Cifras preliminares.

2/ A precios de 2007.

Fuente: Dirección Regional de PRODUCE de Loreto.

Elaboración: BCRP, Sucursal Iquitos. Departamento de Estudios Económicos

- En enero, el VBP ^{2/} del sector pesca disminuyó en 24,7 por ciento interanual, inducido por la escasez de algunas especies de peces en los ríos y la menor venta de peces ornamentales vivos.
- El desembarque de pescado para consumo humano cayó en 26,2 por ciento, por el menor ingreso de pescado fresco y salpreso.
- La comercialización de peces ornamentales se contrajo en 19,4 por ciento, debido a la caída de las ventas en el mercado externo.

La producción fiscalizada de petróleo crudo se contrajo en 6.4 por ciento interanual en enero de 2015.

Sub-sector Hidrocarburos ^{1/}

(Var. % real respecto al mismo periodo del año anterior)

Hidrocarburos	Estructura Porcentual 2013 ^{2/}	Enero			
		2014	2015	Var. %	Contribución ^{3/}
Petróleo crudo	100,0	808	756	-6,4	-6,4
SECTOR MINERÍA ^{2/}	100,0			-6,4	-6,4

1/ Cifras preliminares.

2/ A precios de 2007.

3/. En base a la estructura porcentual de similar periodo de 2014.

Fuente: PerúPetro S.A.

Elaboración: BCRP, Sucursal Iquitos. Departamento de Estudios Económicos.

- La producción fiscalizada de petróleo crudo cayó en 6,4 por ciento respecto a enero del año anterior, debido a la menor producción de los lotes 1-AB, 8, 31-B y 31-E, por ausencia de inversiones y menor precio internacional, además los lotes 1-AB y 8 enfrentan problemas ambientales y sociales.

- Este mes se perforó un pozo de desarrollo en el lote 67 por parte de Perenco, y otro exploratorio en el lote 95 por parte de Gran Tierra Energy.

Crecimiento de la producción fiscalizada de petróleo crudo ^{1/}

(Var.% real respecto a similar mes del año anterior)

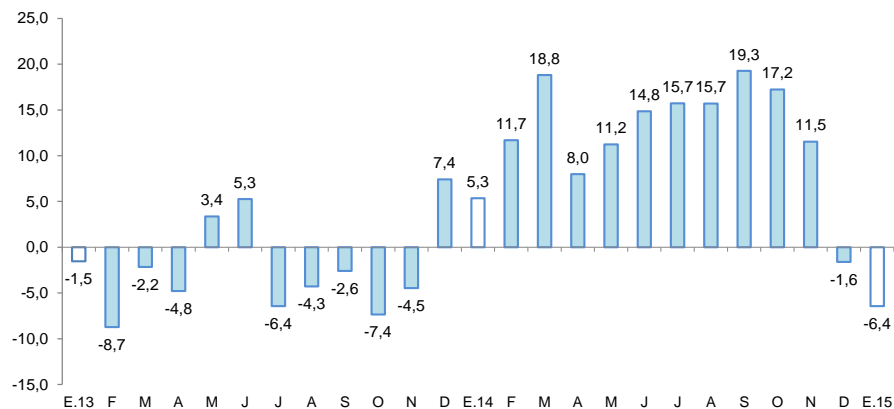

Fuente: Perupetro S.A.

Elaboración: BCRP, Sucursal Iquitos. Departamento de Estudios Económicos.

Cotización internacional de petróleo-WTI

(US\$/bl. promedio mensual)

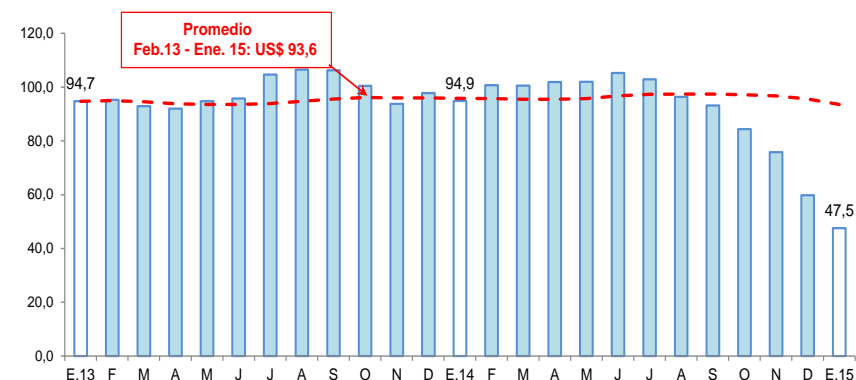

Fuente: Bloomberg

Elaboración: BCRP, Sucursal Iquitos. Departamento de Estudios Económicos.

La manufactura registró una expansión de 11,1 por ciento interanual en enero de 2015.

Producción manufacturera ^{1/}

(Variación % real respecto al mismo periodo del año anterior)

Ramaz de actividad	Estructura Porcentual 2013 ^{2/}	Enero	
		Var. %	Contribución ^{3/}
MANUFACTURA PRIMARIA	58,5	16,5	
Productos cárnicos	0,0	-5,3	0,0
Refinación de petróleo	58,5	16,5	10,5
MANUFACTURA NO PRIMARIA	41,5	1,6	
Conservas de palmito	0,3	10,5	0,0
Productos lácteos	0,1	-19,8	0,0
Pilado de arroz	0,0	-	-
Alimentos para animales	0,0	6,3	0,0
Productos de panadería	0,1	3,7	0,0
Bebidas malteadas	0,3	-36,3	-0,1
Bebidas gaseosas	4,9	2,8	0,2
Madera aserrada	20,2	-10,7	-1,7
Triplay	8,1	9,2	0,7
Periódicos	0,1	-10,0	0,0
Impresión	0,1	35,3	0,0
Oxígeno industrial	0,1	0,0	0,0
Ladrillos	0,0	-	-
Mallas metálicas	0,0	455,6	0,0
Motores para pozos	0,1	96,0	0,0
Bombas para pozos	0,1	-69,4	-0,2
Motocicletas y motokar	7,0	25,2	1,6
SECTOR MANUFACTURA	100,0	11,1	11,1

1/ Cifras preliminares.

2/ A precios de 2007.

3/ En base a la estructura porcentual de similar periodo de 2014.

Fuente: Dirección Regional de la Producción y Empresas.

Elaboración: BCRP, Sucursal Iquitos. Departamento de Estudios Económicos.

- La actividad manufacturera registró una expansión de 11,1 por ciento interanual en enero, impulsada por el crecimiento de la industria primaria y no primaria.
- La industria primaria creció en 16,5 por ciento frente a enero del año anterior, debido a la mayor producción de refinados de petróleo.
- La industria no primaria registró un crecimiento de 1,6 por ciento interanual en enero, inducido por la mayor producción de motocicletas y motokar, triplay y bebidas gaseosas.

Crecimiento de la manufactura no primaria

(Variación % real respecto al mismo mes del año anterior)

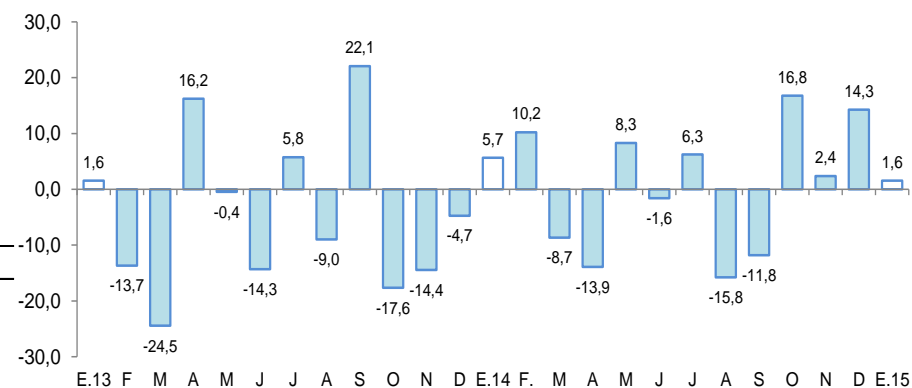

Fuente: BCRP, Sucursal Iquitos. Departamento de Estudios Económicos.

El empleo Iquitos, en empresas privadas formales de 10 y más trabajadores cayó en 0,5 por ciento interanual en enero de 2015.

Ciudad de Iquitos: Índice mensual de empleo en empresas privadas formales de 10 a más trabajadores (Octubre 2010 = 100) 1/

Rama de Actividad	Enero		
	2014	2015	Var. %
Primaria ^{2/}	93,9	93,0	-0,9
Manufactura	97,2	89,6	-7,9
Comercio	115,5	123,4	6,8
Transporte y Comunicaciones	109,2	104,8	-4,0
Servicios ^{3/}	102,0	102,7	0,7
Total	102,9	102,4	-0,5

Nota: La información corresponde al primer día de cada mes.

1/ Cifras preliminares.

2/ Conformada por las subramas agricultura, pesca e hidrocarburos.

3/ Conformada por las subramas servicios prestados a empresas, restaurantes y hoteles, establecimientos financieros, enseñanza,

Fuente: MTPE – Encuesta Nacional de Variación Mensual del Empleo (ENVME).

- El empleo en Iquitos, en empresas privadas formales de 10 y más trabajadores cayó en 0,5 por ciento interanual en enero, debido al menor requerimiento de trabajadores en las ramas de actividad de manufactura; transporte y comunicaciones, y primaria.

Ciudad de Iquitos: Crecimiento del empleo formal urbano (Var.% con respecto a similar mes del año anterior)

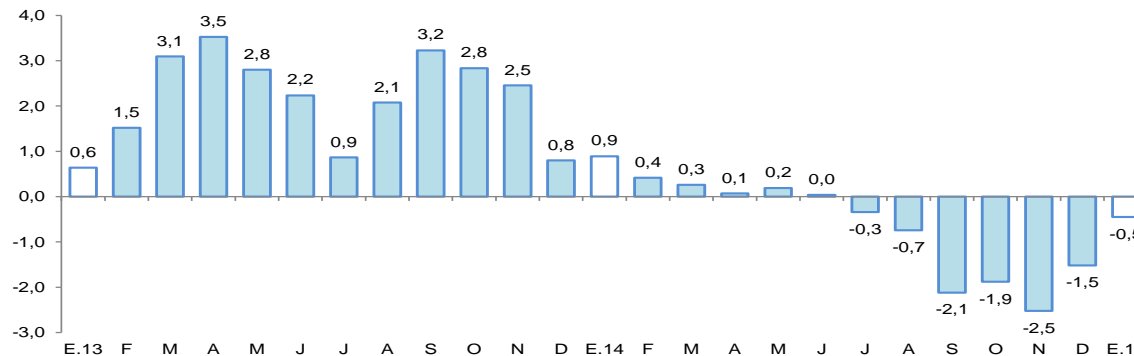

Fuente: MTPE – Encuesta Nacional de Variación Mensual del Empleo (ENVME).

El crédito (S/. 2 021 millones) aumentó en 13,6 por ciento respecto a enero del año anterior. En la banca múltiple el crédito creció en 12,2 por ciento interanual; y en las instituciones no bancarias, la expansión fue de 12,0 por ciento.

Crédito ^{1/}

(Saldos a fin de periodo en millones de nuevos soles)

	Estruct % ene-15	enero 2014	enero 2015	Var.% Nominal ene-15 / ene-14
Banco de la Nación	8,0	142	162	13,7
Agrobanco	1,8	12	36	200,2
Banca Múltiple	73,0	1 315	1 476	12,2
Instituciones No Bancarias	17,2	311	348	12,0
Financieras	4,5	71	91	28,2
Cajas Municipales	12,4	232	250	8,0
Cajas Rurales	0,0	0	0	-
Edpymes	0,3	8	7	-17,3
Arrendamiento Financiero	0,0	0	0	-
TOTAL	100,0	1 780	2 021	13,6
Empresas 1/	61,8	1 095	1 249	14,1
Personas	38,2	685	772	12,7
Consumo	31,0	556	626	12,6
Hipotecario	7,2	130	146	13,0
En MN	85,0	1 477	1 717	16,2
En ME	15,0	303	304	0,4

1/ Ajuste en Créditos a Empresas

Fuente: SBS y AFP

- La tasa de morosidad estimada para enero fue de 4,9 por ciento, mayor en 0,1 puntos porcentuales respecto a similar mes del año anterior. La morosidad en las cajas municipales (7,6 por ciento) subió en 0,5 puntos porcentuales; y en la banca múltiple (4,8 por ciento) aumentó en 0,1 puntos porcentuales.

Crecimiento del crédito

(Var.% real con respecto a similar mes del año anterior)

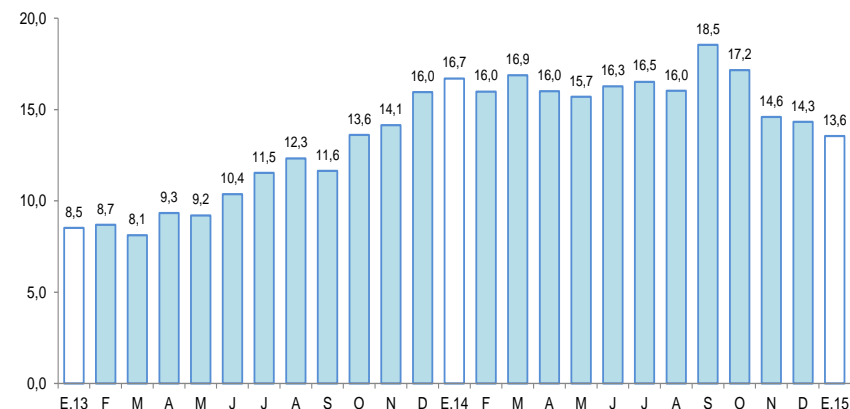

Fuente: SBS y AFP.

Tasa de morosidad ^{1/}

(Porcentaje del saldo total de crédito)

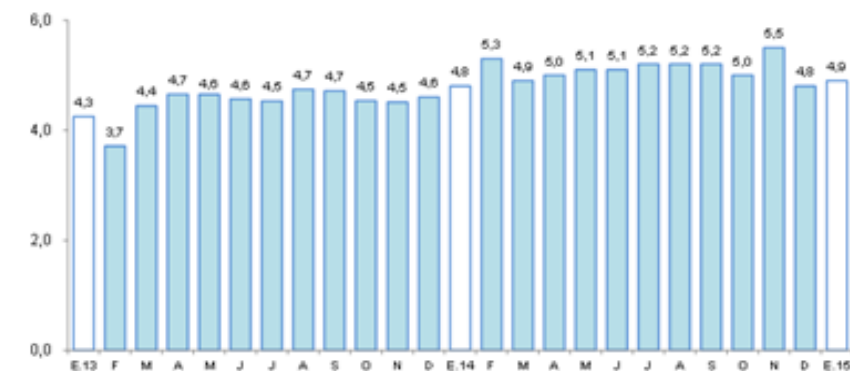

^{1/} preliminar; calculado en base a: (créditos vencidos + créditos en cobranza judicial) / colocaciones brutas.

Fuente: SBS y AFP.

Los depósitos (S/. 1 046 millones) aumentaron en 14,0 por ciento respecto a enero del año anterior, debido a la mayor captación de depósitos de ahorro (22,2 por ciento) y a la vista (21,1 por ciento).

Depósitos Totales

(Saldos a fin de periodo en millones de nuevos soles)

	Estructura %	enero	enero	Var.% Nominal
	2015	2014	2015	ene-15 / ene-14
Banco de la Nación	15,2	145	159	10,1
Banca Múltiple	67,4	590	704	19,3
Instituciones No Bancarias	17,4	182	182	0,1
Financieras	0,2	2	2	38,4
Cajas Municipales	17,2	180	180	-0,2
Cajas Rurales	0,0	0	0	-
TOTAL	100,0	917	1 046	14,0
Vista	34,7	300	363	21,1
Ahorro	35,8	307	375	22,0
A plazo	29,5	310	308	-0,7
En MN	77,8	724	814	12,3
En ME	22,2	193	232	20,4

Fuente: SBS y AFP

Crecimiento de los depósitos totales

(Var.% real con respecto a similar mes del año anterior)

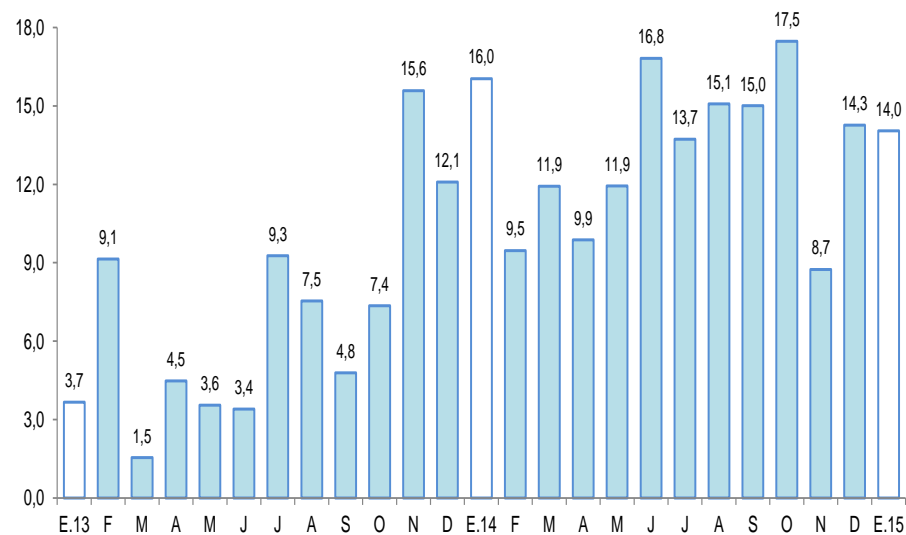

Fuente: SBS y AFP.

La inversión pública creció en 45,3 por ciento, en valores reales, interanual en enero de 2015.

Inversión pública ^{1/2/}

(En millones de nuevos soles)

	Enero		Var. % real
	2014	2015	
Gobierno Nacional	18,7	2,0	-89,6
Gobierno Regional	9,7	51,4	414,0
Gobiernos Locales	9,6	3,4	-65,3
Total	37,9	56,8	45,3

1/ Información actualizada al 28 de febrero de 2015.

2/ Comprende la adquisición de activos no financieros.

Fuente: Ministerio de Economía y Finanzas.

Elaboración: BCRP, Sucursal Iquitos. Departamento de Estudios Económicos.

Crecimiento de la inversión pública

(Var.% real con respecto a similar mes del año anterior)

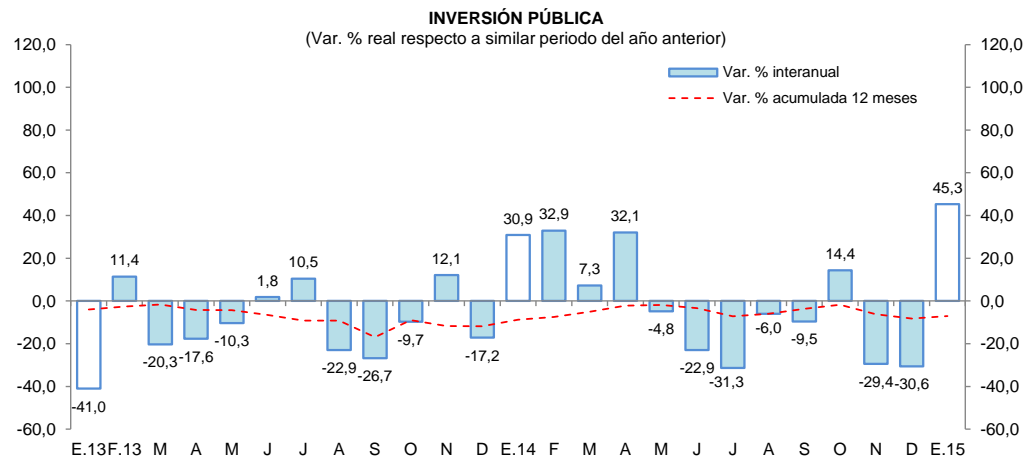

- La inversión pública aumentó en 45,3 por ciento, en valores reales, interanual en enero, explicada por el fuerte crecimiento de la inversión del gobierno regional.
- La ejecución en enero representó el 6,7 por ciento del presupuesto institucional modificado; el gobierno regional avanzó el 23,2 por ciento; el avance de los gobiernos locales y el gobierno nacional es muy bajo.
- Entre los proyectos que ejecutó el **gobierno nacional** destaca gestión agropecuaria por S/. 2,0 millones. El **gobierno regional** avanzó en la construcción del hospital Santa Gema de Yurimaguas por S/. 41,8 millones; y la construcción del embarcadero fluvial Santa Gema de Lagunas por S/. 3,5 millones. **Los gobiernos locales** no ejecutaron proyectos de envergadura.