

BANCO CENTRAL DE RESERVA DEL PERÚ
SUCURSAL IQUITOS



UCAYALI: Síntesis de Actividad Económica
Diciembre 2014¹

Departamento de Estudios Económicos

El Banco Central de Reserva del Perú (BCRP) ha considerado presentar un conjunto de indicadores sectoriales de actividad económica con la finalidad de poder realizar el seguimiento del desempeño de la economía departamental. Para el sector real, se ha utilizado el Valor Bruto de Producción a precios del año 2007 para los sectores disponibles. Cabe señalar que a partir de enero 2014, el Instituto Nacional de Estadística (INEI) ha realizado el cambio de año base (de 1994 a 2007) para la construcción del Producto Bruto Interno (PBI) nacional, estando en elaboración la desagregación departamental. En la medida que se publique referida información, el BCRP volvería a elaborar para cada departamento un indicador agregado de actividad económica.

¹ En el presente informe participaron Arnulfo Cumbicus y Mario López.

ÍNDICE

Página

RESUMEN EJECUTIVO.....	3
I. ACTIVIDAD PRODUCTIVA.....	5
1. Actividad primaria	5
1.1. Sector agropecuario	5
1.2. Sector pesca	6
1.3. Sector minería.....	7
2. Otros indicadores sectoriales	8
2.1 Sector manufactura	8
2.2 Arribos de turistas a los establecimientos de hospedaje.....	10
II. ASPECTOS LABORALES	10
1. Empleo	10
III. SECTOR EXTERNO.....	11
1. Exportaciones	11
IV. CRÉDITO Y DEPÓSITOS.....	12
1. Crédito.....	12
2. Depósitos.....	14
V. GASTO PÚBLICO NO FINANCIERO	16
1. Gasto corriente no financiero	16
2. Inversión pública	16
VI. ANEXOS	18



RESUMEN EJECUTIVO

Principales hechos de importancia

- En diciembre crecieron los sectores **agropecuario** (11,5 por ciento) y **minería** (55,6 ciento); mientras **pesca** se contrajo en 34,4 por ciento respecto a similar mes del año anterior.
- Respecto a **otros indicadores de actividad económica** de Ucayali, en diciembre, registraron expansión el crédito hipotecario (20,0 por ciento), créditos de consumo (15,1 por ciento), crédito total (7,1 por ciento), manufactura (2,7 por ciento) e inversión pública (2,4 por ciento). En cambio, cayeron el número de arribos de turistas a los establecimientos de hospedaje (-8,7 por ciento) y empleo en empresas privadas formales de 10 y más trabajadores (-3,0 por ciento).

Actividad primaria

- El **sector agropecuario** registró un crecimiento de 11,5 por ciento frente a diciembre del año anterior, inducido por el dinamismo de los sub-sectores agrícola y pecuario; el caso agrícola se asoció a la mayor producción de yuca, maíz amarillo duro, plátano y palma aceitera; y el caso pecuario se vinculó a la mayor producción de carne de porcino. En el periodo enero-diciembre de 2014, el sector agropecuario acumuló un crecimiento de 9,2 por ciento interanual.
- El **sector pesca** se contrajo en 34,4 por ciento interanual, debido a la escasez de peces en los ríos y lagunas por sobrepesca, en consecuencia, el desembarque de pescado para consumo humano cayó en 33,9 por ciento, por menor ingreso tanto de pescado fresco como seco-salado. En el periodo enero-diciembre el sector acumuló un crecimiento de 16,4 por ciento interanual.
- El **sector minería** registró un incremento de 55,6 por ciento respecto a diciembre de 2013, inducido por la mayor producción de petróleo y gas natural. En el periodo enero-diciembre de 2014, el sector minería acumuló un crecimiento de 22,4 por ciento interanual.

Otros indicadores de actividad económica

- La **manufactura** registró una expansión de 2,7 por ciento interanual en diciembre, explicada por el crecimiento de la industria no primaria. En el periodo enero-diciembre de 2014, la manufactura acumuló un crecimiento de 4,0 por ciento, inducido por el mayor dinamismo de la industria no primaria, pero contrarrestada parcialmente por la contracción de la industria primaria.
- Los **arribos de turistas a los establecimientos de hospedaje**, según información del Ministerio de Comercio Exterior y Turismo, en diciembre totalizaron 30 442 turistas, menores en 8,7 por ciento respecto a similar mes del año anterior, debido al menor flujo de turistas nacionales. En el periodo enero-diciembre de 2014, el número de arribos de turistas a los establecimientos de hospedaje registró una disminución de 0,3 por ciento interanual.
- El **empleo** en empresas privadas formales de 10 y más trabajadores en Pucallpa registró una contracción de 3,0 por ciento frente a diciembre del año anterior, con lo cual, en el periodo enero-diciembre de 2014 acumuló una disminución promedio de 2,3 por ciento interanual.
- El **crédito total** (S/. 1 330 millones) creció en 7,1 por ciento interanual en diciembre; asimismo, los **créditos de consumo e hipotecario** crecieron en 15,1 y 20,0 por ciento, respectivamente.
- La **inversión pública** aumentó en 2,4 por ciento frente a diciembre del año anterior, impulsada por la mayor inversión del gobierno nacional y regional. Entre los principales proyectos que el **gobierno nacional** ejecutó destacan la construcción de la ampliación de una segunda calzada

del tramo Aeropuerto Pucallpa-Cementerio Jardín del Buen Recuerdo por S/. 7,1 millones; rehabilitación y mejoramiento de la carretera Tingo María-Aguaytía-Pucallpa por S/. 6,9 millones; y, rehabilitación y ampliación integral del establecimiento penitenciario de Pucallpa por S/. 3,9 millones. El **gobierno regional** ejecutó el mejoramiento de la vía ruta N° PE-18 desde la avenida Sáenz Peña hasta la avenida Aeropuerto, distritos de Calleria y Yarinacocha por S/. 10,0 millones; mejoramiento de los jirones Revolución, Perú y Panamá-Calleria por S/. 5,8 millones y el mejoramiento del sistema de agua potable y alcantarillado en el sector 11 distrito de Manantay por S/. 3,7 millones. Los **gobiernos locales** ejecutaron el mejoramiento del sistema de agua potable y alcantarillado del centro poblado Boqueron por S/. 3,9 millones y el mejoramiento de la avenida Inca Garcilaso de la Vega y jirón Comandante Alvaríño en Masisea por S/. 2,2 millones.

- En el periodo enero-diciembre de 2014, la inversión pública aumentó en 10,2 por ciento interanual, inducida por la mayor inversión del gobierno nacional.

Cuadro N° 1
OTROS INDICADORES DE ACTIVIDAD ECONÓMICA
(Variación % respecto a similar mes del año anterior)

	Jul.14	Ago.14	Set.14	Oct.14	Nov.14	Dic.14
Producción industrial 1/	↓ -4,0	↑ 4,7	↓ -5,6	↑ 1,5	↑ 3,0	↑ 2,7
Arribos a los establecimientos de hospedaje	↓ -2,0	↑ 1,7	↓ -8,0	↓ -6,1	↑ 0,4	↓ -8,7
Empleo formal urbano 2/	↓ -2,3	↓ -4,1	↓ -0,9	↓ -0,8	↓ -2,7	↓ -3,0
Crédito total	↑ 6,6	↑ 7,5	↑ 7,2	↑ 7,0	↑ 7,3	↑ 7,1
Créditos de consumo	↑ 18,3	↑ 17,9	↑ 18,2	↑ 17,6	↑ 16,9	↑ 15,1
Crédito hipotecario	↑ 9,7	↑ 12,2	↑ 12,6	↑ 13,8	↑ 21,2	↑ 20,0
Inversión pública 1/	↑ 75,0	↑ 156,1	↑ 69,6	↑ 117,3	↓ -34,9	↑ 2,4

1/ En términos reales.

2/ En empresas de 10 a más trabajadores situadas en la ciudad de Pucallpa.

Fuentes: BCRP - Sucursal Iquitos, SBS, MTPE y MEF.

I. ACTIVIDAD PRODUCTIVA

1. Actividad primaria

1.1. Sector agropecuario

- La actividad agropecuaria creció en 11,5 por ciento interanual en diciembre, impulsada por la expansión de los sub-sectores agrícola (14,1 por ciento) y pecuario (0,8 por ciento). En el periodo enero-diciembre de 2014, el sector agropecuario acumuló un crecimiento de 9,2 por ciento interanual, explicado por el dinamismo de los sub-sectores agrícola y pecuario.

Cuadro N° 2
PRODUCCIÓN DE PRINCIPALES PRODUCTOS AGROPECUARIOS ^{1/}
(Toneladas)

Sub-sectores	Estructura Porcentual 2012 ^{2/}	Diciembre				Enero - Diciembre			
		2013	2014	Var. %	Contribución ^{3/}	2013	2014	Var. %	Contribución ^{3/}
AGRÍCOLA	81,8			14,1	11,4			11,2	8,8
Orientado a la industria	18,3			7,9	1,5			20,4	3,6
Caña de azúcar	0,4	2 169	2 076	-4,3	0,0	24 963	25 586	2,5	0,0
Palma aceitera	9,6	10 681	11 112	4,0	0,4	116 098	143 697	23,8	2,3
Maíz amarillo duro	4,7	1 712	2 766	61,5	2,0	21 042	28 285	34,4	1,3
Cacao	3,6	404	344	-14,8	-0,9	2 888	2 905	0,6	0,0
Orientado al mercado interno	63,5			16,0	9,9			8,6	5,2
Arroz cáscara	4,8	1 450	1 901	31,1	1,1	20 123	26 154	30,0	1,3
Yuca	10,5	7 395	19 276	160,7	11,4	114 472	151 491	32,3	3,3
Plátano	26,1	25 552	26 324	3,0	0,7	270 451	280 575	3,7	0,9
Naranja	1,2	923	650	-29,6	-0,3	8 615	8 963	4,0	0,0
Papaya	2,6	3 446	3 623	5,1	0,1	45 109	44 021	-2,4	-0,1
Otros	18,3	15 026	14 050	-14,0	-3,1	115 786	120 370	-2,0	-0,3
PECUARIO	18,2			0,8	0,2			1,9	0,4
Carne de aves ^{4/}	10,7	1 170	1 174	0,3	0,0	13 385	13 789	3,0	0,4
Carne de porcino ^{4/}	1,1	102	109	6,9	0,1	1 125	1 144	1,7	0,0
Carne de vacuno ^{4/}	1,5	138	141	2,2	0,0	1 579	1 558	-1,3	0,0
Huevos	3,7	415	415	0,0	0,0	5 003	5 016	0,3	0,0
Leche	1,2	386	392	1,6	0,0	4 908	4 896	-0,2	0,0
SECTOR AGROPECUARIO	100,0			11,5	11,5			9,2	9,2

1/ Cifras preliminares.

2/ A precios de 2007.

3/ En base a la estructura porcentual de similar periodo de 2013.

4/ Peso neto.

Fuente: MINAGRI-Ucayali.

Elaboración: BCRP, Sucursal Iquitos. Departamento de Estudios Económicos.

- El sub-sector agrícola avanzó en 14,1 por ciento en diciembre, inducido por el incremento de la producción de yuca (160,7 por ciento), maíz amarillo duro (61,5 por ciento), arroz cáscara (31,1 por ciento), plátano (3,0 por ciento) y palma aceitera (4,0 por ciento), todos debido a mayores áreas cosechadas. En el periodo enero-diciembre el sub-sector agrícola se incrementó en 11,2 por ciento interanual, debido a la expansión generalizada de la producción de los principales cultivos, en particular, yuca, palma aceitera, maíz amarillo duro, arroz cáscara y plátano.



- El sub-sector pecuario creció en 0,8 por ciento frente a diciembre de 2013, inducido por la mayor producción de carne de porcino (6,9 por ciento). En el periodo enero-diciembre acumuló un crecimiento de 1,9 por ciento interanual, impulsado por la mayor producción de carne de aves.
- Las siembras en diciembre (3,7 mil hectáreas) disminuyeron en 24,9 por ciento frente a similar mes de la campaña anterior, debido a la falta de semillas y áreas aptas en terrenos de secano; lo que contrajo las siembras de plátano, cacao, yuca y arroz cáscara.
- Las siembras de la campaña 2014-2015 correspondientes al periodo agosto-diciembre de 2014 (21,1 mil hectáreas) crecieron en 1,6 por ciento (323 Has. más) frente a similar periodo de la campaña anterior, inducidas por las mayores siembras de maíz amarillo duro y café.

Cuadro N° 3
SUPERFICIE SEMBRADA 1/
(Hectáreas)

	Campaña Agrícola ^{2/}		Variación	
	2013/2014	2014/2015	Absoluta	Porcentual
CULTIVOS TRANSITORIOS	16 969	17 190	221	1,3
Arroz cáscara	5 097	5 022	-75	-1,5
Maíz amarillo	5 612	6 291	679	12,1
Piña	156	157	1	0,6
Yuca	5 239	4 776	-463	-8,8
Frijol grano seco	45	57	12	26,7
Frijo chiclayo	70	0	-70	-100,0
Otros	750	887	137	18,3
CULTIVOS PERMANENTES	3 803	3 905	102	2,7
Palma aceitera	265	280	15	-
Papaya	341	218	-123	-36,1
Plátano	1 747	881	-866	-49,6
Café	42	154	112	-
Otros	1 408	2 372	964	68,5
Total	20 772	21 095	323	1,6

1/ Cifras preliminares.

2/ De agosto a diciembre.

Fuente: Dirección Regional del MINAGRI-Ucayali.

Elaboración: BCRP, Sucursal Iquitos. Departamento de Estudios Económicos

1.2. Sector pesca

- El sector pesca en diciembre cayó en 34,4 por ciento, en valores reales, frente a similar mes del año anterior, debido a la escasez de peces en los ríos y lagunas. El desembarque de pescado para consumo humano registró una disminución de 33,9 por ciento, inducido por el menor ingreso de pescado tanto en estado fresco como seco-salado.
- En el periodo enero-diciembre de 2014, la pesca creció en 16,4 por ciento interanual, debido a la expansión del desembarque de pescado para consumo humano (15,3 por ciento), a su vez, impulsado por el mayor ingreso de pescado en estado fresco; sin embargo, el desembarque de pescado seco-salado registró una disminución de 16,0 por ciento interanual.

Cuadro N° 4
SECTOR PESCA 1/
(Toneladas)

	Diciembre		Var. %	Enero - Diciembre		Var. %
	2013	2014		2013	2014	
Consumo Humano	395	261	-33,9	4 297	4 955	15,3
Fresco	233	134	-42,5	2 619	3 546	35,4
Llambina	80	40	-50,0	150	157	4,7
Ractacara	8	14	75,0	37	31	-16,2
Boquichico	23	10	-56,5	733	954	30,2
Palometa	2	1	-50,0	145	223	53,8
Sardina	20	18	-10,0	75	122	62,7
Chiu Chiu	18	5	-72,2	258	284	10,1
Otras especies	82	46	-43,9	1 221	1 775	45,4
Seco-salado	162	127	-21,6	1 678	1 409	-16,0
SECTOR PESCA 1/			-34,4			16,4

1/ A precios de 2007. Cifras preliminares

Fuente: Dirección Regional de PRODUCE-Ucayali.

Elaboración: BCRP, Sucursal Iquitos. Departamento de Estudios Económicos

1.3. Sector minería

- La producción fiscalizada de hidrocarburos creció en 55,6 por ciento interanual en diciembre, impulsada por el incremento de la producción petróleo en el lote 131 (22 veces más) y de gas natural (20,2 por ciento); pero contrarrestada por la disminución de la producción de líquidos de gas natural en lote 31-C (-34,7 por ciento).
- En el periodo enero-diciembre de 2014, la producción fiscalizada de hidrocarburos avanzó en 22,4 por ciento interanual, explicada por el incremento de la producción de petróleo en lote 131 (86 veces más), sin embargo, contrarrestada por la caída de la producción de líquidos de gas natural (-6,4 por ciento) y gas natural (-0,6 por ciento), ambos en el lote 31-C.

Cuadro N° 5
SECTOR MINERÍA 1/

(Variación % real respecto a similar periodo del año anterior)

Hidrocarburos	Estructura Porcentual		Diciembre			Enero - Diciembre			
	2012 2/	2013	2014	Var. %	Contribución 3/	2013	2014	Var. %	Contribución3/
Líquidos GN (miles barriles)	79,7	72	47	-34,7	-28,0	838	784	-6,4	-5,1
Petróleo (miles de barriles)	0,3	3	66	2 100,0	80,5	3	258	8 500,0	27,7
Gas natural (millones de pies cúbicos)	20,0	351	422	20,2	3,1	5 332	5 298	-0,6	-0,1
SECTOR MINERÍA 2/	100,0			55,6	55,6			22,4	22,4

1/ Cifras preliminares

2/ A precios de 2007.

3/. En base a la estructura porcentual de similar periodo de 2013

Fuente: Perúpetro S.A

Elaboración: BCRP, Sucursal Iquitos. Departamento de Estudios Económicos

Gráfico N° 1

PRODUCCIÓN DE LÍQUIDOS GAS NATURAL
(Var. % respecto a similar periodo del año anterior)

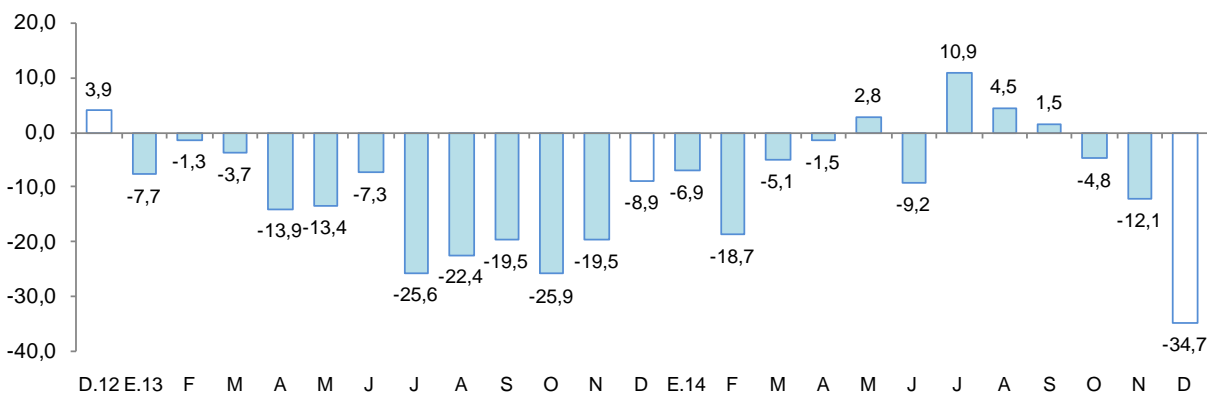

Fuente: Perupetro S.A.
Elaboración: BCRP, Sucursal Iquitos. Departamento de Estudios Económicos.

Gráfico N° 2

PRODUCCIÓN DE GAS NATURAL
(Var % respecto similar periodo del año anterior)

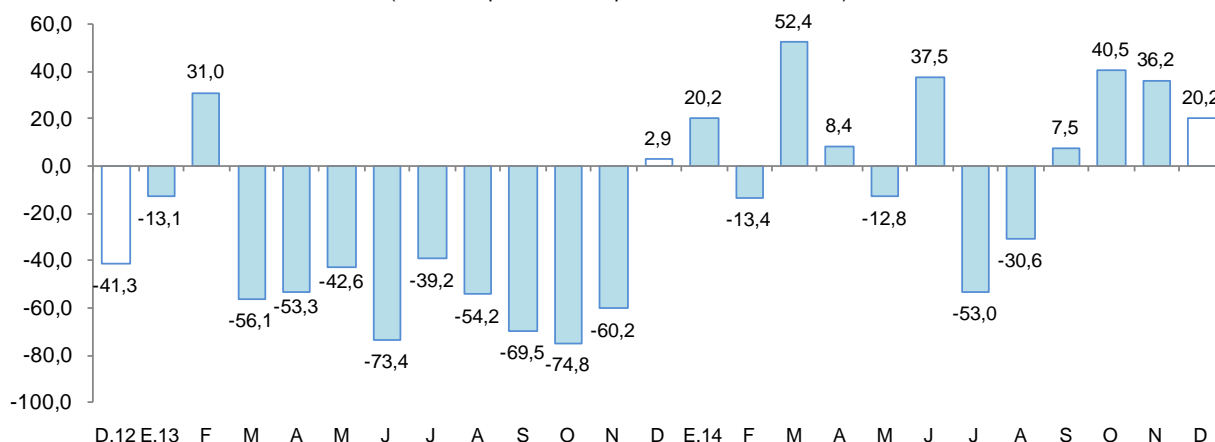

Fuente: Perupetro S.A.
Elaboración: BCRP, Sucursal Iquitos. Departamento de Estudios Económicos.

2. Otros indicadores sectoriales

2.1 Sector manufactura

- La manufactura se expandió en 2,7 por ciento interanual en diciembre, inducida por el crecimiento de la industria no primaria, pero parcialmente atenuada por la contracción de la industria primaria. En el periodo enero-diciembre de 2014, la manufactura acumuló un crecimiento de 4,0 por ciento, explicado por el mayor dinamismo de la industria no primaria.

Cuadro N° 6
SECTOR MANUFACTURA 1/

(Var. % real respecto a similar periodo del año anterior)

Ramas de actividad	Estructura Porcentual 2012 ^{2/}	Diciembre		Enero - Diciembre	
		Var. %	Contribución ^{3/}	Var. %	Contribución ^{3/}
MANUFACTURA PRIMARIA	23,2	-6,4		-6,6	
Refinación de petróleo	23,2	-6,4	-1,2	-6,6	-1,4
MANUFACTURA NO PRIMARIA	76,8	4,8		6,8	
Bebidas malteadas	56,0	7,1	4,8	10,5	6,5
Bebidas gaseosas	3,1	0,9	0,0	-20,3	-0,6
Madera aserrada	9,3	5,8	0,4	-12,2	-1,1
Triplay	4,8	-59,8	-2,2	-0,9	0,0
Calaminas, barillas lisas y corrugadas	2,7	127,0	0,9	71,1	0,6
Clavos para madera	0,9	-5,2	0,0	-2,8	0,0
SECTOR MANUFACTURA	100,0	2,7	2,7	4,0	4,0

1/ Cifras preliminares.

2/ A precios de 2007.

3/ En base a la estructura porcentual de similar periodo de 2013.

Fuente: Dirección Regional del Ministerio de la Producción y Empresas.

Elaboración: BCRP, Sucursal Iquitos. Departamento de Estudios Económicos.

- La industria primaria se contrajo en 6,4 por ciento interanual en diciembre, inducida por la menor producción de derivados de petróleo. En el periodo enero-diciembre de 2014, la industria primaria registró una disminución de 6,6 por ciento interanual.
- La industria no primaria creció en 4,8 por ciento respecto a diciembre del año anterior, impulsada por la mayor producción de bebidas malteadas, calaminas, madera aserrada y bebidas gaseosas; sin embargo, atenuada parcialmente por la menor producción de triplay y clavos para madera. En el periodo enero-diciembre de 2014, la industria no primaria registró un crecimiento de 6,8 por ciento interanual, explicado por la mayor producción de bebidas malteadas y calaminas; sin embargo, contrarrestado parcialmente por la menor producción de madera aserrada, bebidas gaseosas, triplay y clavos para madera.

Gráfico N° 3

MANUFACTURA NO PRIMARIA
(Var. % real respecto a similar periodo del año anterior)

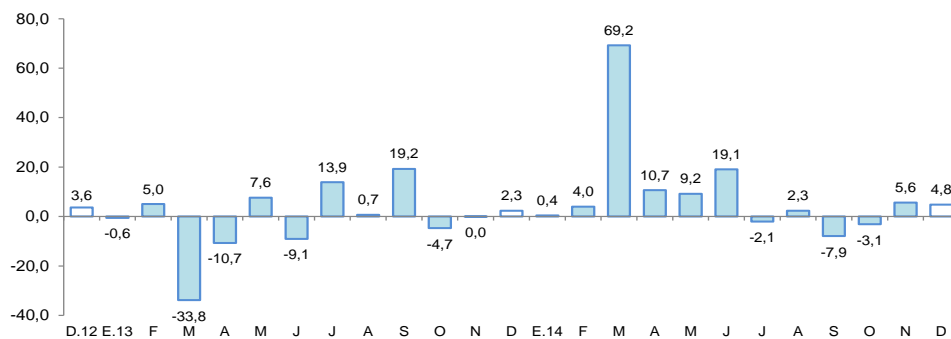

Fuente: BCRP, Sucursal Iquitos. Departamento de Estudios Económicos.

2.2 Arribos de turistas a los establecimientos de hospedaje

- Según información del Ministerio de Comercio Exterior y Turismo, en diciembre de 2014 se registraron 30 442 arribos de turistas a los establecimientos de hospedaje, menores en 8,7 por ciento frente a similar mes del año anterior, debido al menor flujo de turistas nacionales. El turismo interno cayó en 9,5 por ciento y el turismo receptivo creció en 42,0 por ciento.
- En el periodo enero-diciembre de 2014, el número de arribos de turistas a establecimientos de hospedaje disminuyó en promedio 0,3 por ciento interanual.

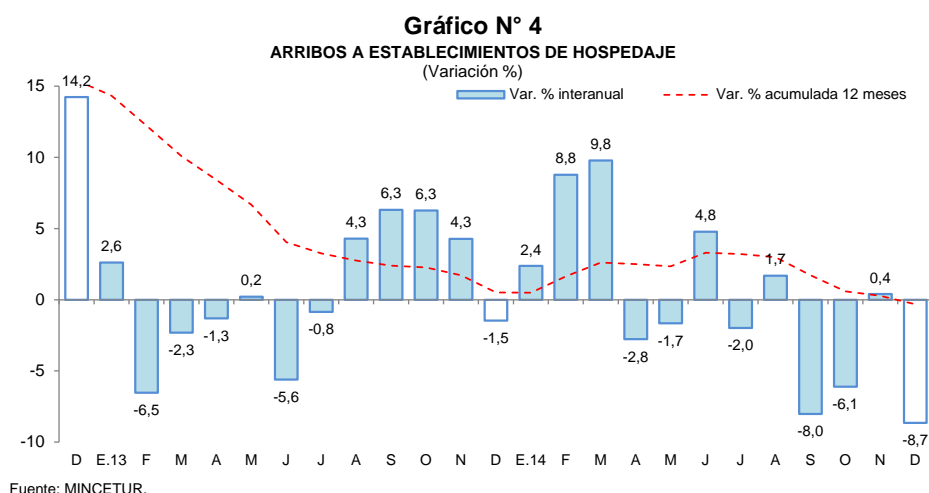

II. ASPECTOS LABORALES

1. Empleo

- El empleo en Pucallpa, en empresas privadas formales de 10 y más trabajadores disminuyó en 3,0 por ciento interanual en diciembre, inducido por el menor requerimiento de personal en las ramas de actividad primaria (-8,8 por ciento), manufactura (-6,0 por ciento) y, transportes y comunicaciones (-3,3 por ciento); contrariamente, las ramas de comercio (1,3 por ciento) y servicios (0,2 por ciento) incrementaron sus pedidos de puestos de trabajo. En el periodo enero-diciembre de 2014, el empleo acumuló una disminución de 2,3 por ciento promedio interanual.

Cuadro N° 7

CIUDAD DE PUCALLPA: ÍNDICE MENSUAL DE EMPLEO EN EMPRESAS PRIVADAS FORMALES DE 10 A MÁS TRABAJADORES, POR RAMA DE ACTIVIDAD^{1/}

(Octubre 2010=100)

Rama de Actividad	Diciembre			Enero - Diciembre		
	2013	2014	Var. %	2013	2014	Var. %
Primaria ^{2/}	71,7	65,4	-8,8	74,5	68,7	-7,8
Manufactura	93,1	87,5	-6,0	90,1	89,5	-0,6
Comercio	104,1	105,5	1,3	102,6	107,0	4,2
Transporte y Comunicaciones	119,8	115,9	-3,3	122,3	108,1	-11,5
Servicios ^{3/}	87,5	87,7	0,2	85,1	81,4	-4,3
Total	93,4	90,7	-3,0	92,0	90,0	-2,3

Nota: La información corresponde al primer día de cada mes.

1/ Cifras preliminares

2/ Conformada por las subramas agricultura, pesca e hidrocarburos.

3/ Conformada por las subramas servicios prestados a empresas, restaurantes y hoteles, establecimientos financieros.

Fuente: MTPE – Encuesta Nacional de Variación Mensual del Empleo (ENVME).

Gráfico N° 5
CIUDAD DE PUCALLPA: EMPLEO FORMAL URBANO EN EMPRESAS DE 10 A MÁS
TRABAJADORES
 (Var. % respecto a similar periodo del año anterior)

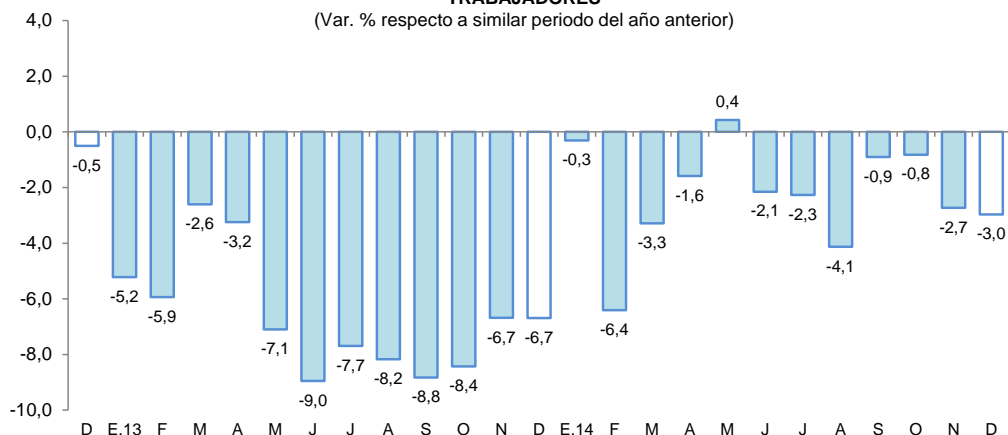

Fuente: MTPE – Encuesta Nacional de Variación Mensual del Empleo (ENVME).

III. SECTOR EXTERNO

1. Exportaciones

- Las exportaciones de Ucayali (US\$ 3,6 millones) cayeron en 19,5 por ciento interanual en diciembre, debido a la ausencia de exportaciones de productos pesqueros, agropecuarios y otros productos no tradicionales. En el periodo enero-diciembre de 2014, las exportaciones (US\$ 44,8 millones) disminuyeron en 14,9 por ciento, debido a las menores ventas de productos pesqueros (peces ornamentales, pescado congelado y pescado seco salado) y maderas.

Cuadro N° 8
EXPORTACIONES POR GRUPO DE PRODUCTOS ^{1/}
 (Valor FOB en millones de US\$)

TIPO	Estructura % 2013	Diciembre			Enero - Diciembre		
		2013	2014	Var. %	2013	2014	Var. %
PRODUCTOS NO TRADICIONALES	99,8	4,5	3,6	-19,5	52,5	44,7	-14,8
Agropecuarios	0,7	0,1	0,0	-100,0	0,4	0,2	-34,3
Pesqueros	2,2	0,1	0,0	-100,0	1,2	0,6	-49,1
Maderas	93,9	3,6	3,6	0,0	49,4	42,9	-13,2
Otros no tradicionales	3,0	0,6	0,0	-100,0	1,6	1,0	-34,7
OTRAS EXPORTACIONES ^{2/}	0,2	0,0	0,0	-	0,1	0,0	-100,0
Total	100,0	4,5	3,6	-19,5	52,6	44,8	-14,9

1/ Cifras preliminares.

Fuente: SUNAT.

Elaboración: BCRP, Sucursal Iquitos. Departamento de Estudios Económicos.

- Las exportaciones de productos no tradicionales cayeron en 19,5 por ciento interanual, explicados por la ausencia de exportaciones de productos pesqueros, agropecuarios y otros no tradicionales; manteniéndose el nivel de exportaciones de maderas sin variación alguna.



- Las exportaciones del departamento tienen como principal destino China, Estados Unidos y Francia. El primero de ellos adquirió el 47,4 por ciento del valor total de los productos exportados, Estados Unidos el 14,7 por ciento y Francia el 10,0 por ciento.

IV. CRÉDITO Y DEPÓSITOS

1. Crédito

- El crédito en Ucayali aumentó en 7,1 por ciento respecto a diciembre del año anterior. En la banca múltiple, que canaliza el 67,8 por ciento del crédito total, el crédito creció en 6,2 por ciento interanual; en tanto que, en las instituciones no bancarias, la expansión fue de 5,0 por ciento. Al finalizar el mes, el crédito acumuló un saldo de S/. 1 330 millones, de los cuales, el 88,1 por ciento se encuentra colocado en moneda nacional.
- El ratio crédito/depósitos pasó de 2,26 en diciembre 2013 a 2,31 en diciembre 2014, es decir, creció 0,05 puntos porcentuales, además indica que Ucayali es demandante neto de crédito.

Cuadro N° 9
UCAYALI: CRÉDITO ^{1/}

(Saldos en millones de nuevos soles)

	Estruct % dic-14	diciembre 2013	diciembre 2014	Var.% Nominal D14 / D13
Banco de la Nación	4,6	54	61	14,2
Agrobanco	2,4	20	31	59,1
Banca Múltiple	67,8	850	903	6,2
Instituciones No Bancarias	25,2	319	335	5,0
Financieras	8,6	94	115	22,6
Cajas Municipales	13,3	181	177	-2,2
Cajas Rurales	2,6	35	35	0,2
Edpymes	0,6	10	8	-14,7
Arrendamiento Financiero	0,0	0	0	-
TOTAL	100,0	1 243	1 330	7,1
Empresas 2/	66,4	858	884	3,1
Personas	33,6	385	447	16,0
Consumo	27,1	313	360	15,1
Hipotecario	6,5	72	86	20,0
En MN	88,1	1 078	1 173	8,8
En ME	11,9	165	158	-4,3

1/ Cifras en términos nominales.

2/ Ajuste en Créditos a Empresas.

Fuente: SBS y AFP.

- Según tipo de crédito, destaca el crecimiento de las colocaciones en el segmento Hipotecario (20,0 por ciento), Consumo (15,1 por ciento) y empresas (3,1 por ciento).

Gráfico N° 6
UCAYALI: EVOLUCIÓN DEL CRÉDITO
 (Var. % respecto a similar mes del año anterior)

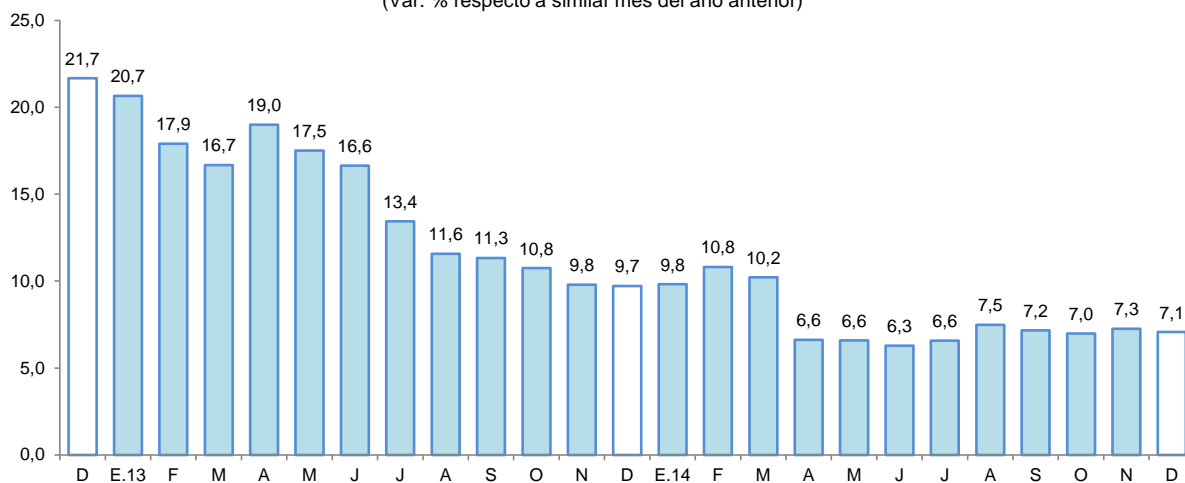

Fuente: SBS y AFP.

- Por tipo de moneda, el crédito en moneda nacional aumentó 8,8 por ciento; mientras, en moneda extranjera cayó en 4,3 por ciento; con ello, la participación relativa del crédito en moneda nacional (88,1 por ciento del total) se incrementó 1,4 puntos porcentuales, en deterioro de la participación del crédito en moneda extranjera (11,9 por ciento), lo que estaría en línea con la preferencia de las familias y empresas por el crédito en moneda nacional.

Gráfico N° 7
UCAYALI: EVOLUCIÓN DEL CRÉDITO POR TIPO DE MONEDA
 (Var. % respecto a similar mes del año anterior)

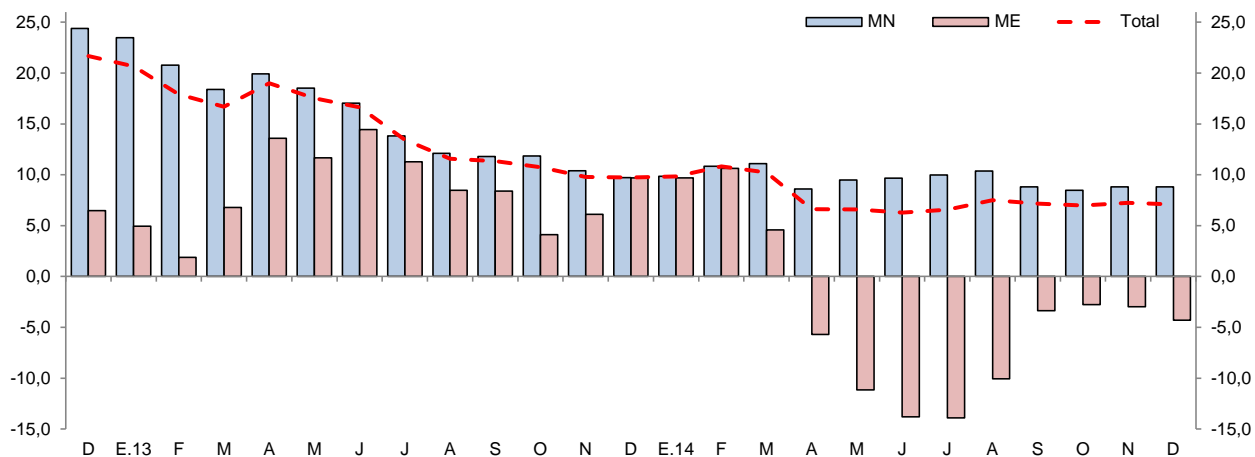

Fuente: SBS y AFP.

- La mayor participación relativa en los créditos otorgados, la tiene el Banco de Crédito (25,2 por ciento), Continental (22,2 por ciento), Scotiabank (9,5 por ciento), CMAC de Piura (5,6 por ciento) y Banco de la Nación (4,6 por ciento), que en conjunto intermediaron el 67,1 por ciento del total.
- La tasa de morosidad estimada para diciembre fue de 8,2 por ciento, es decir, 2,7 puntos porcentuales más respecto a similar mes de 2013. La tasa de morosidad en las cajas municipales (8,4 por ciento) se incrementó en 2,4 puntos porcentuales; en tanto que, en la banca múltiple (8,5 por ciento) se incrementó en 3,2 puntos porcentuales frente a diciembre de 2013.



Gráfico N° 8
UCAYALI: TASA DE MOROSIDAD ^{1/}
 (Porcentaje)

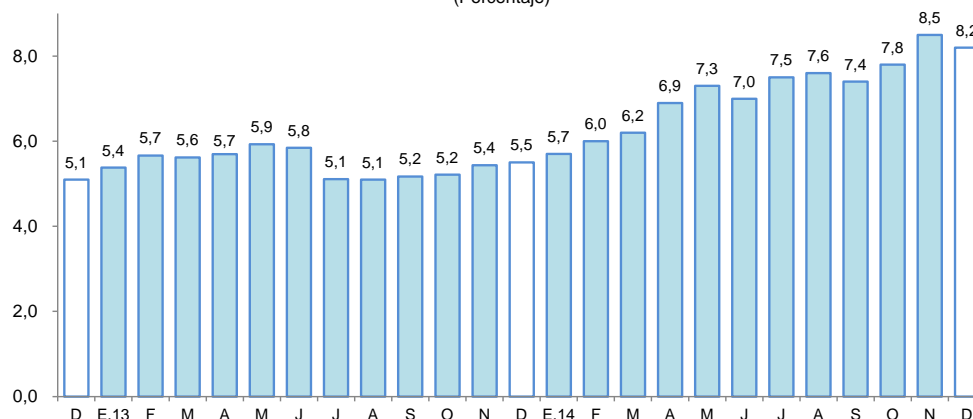

^{1/} preliminar, calculado en base a: (créditos vencidos + créditos en cobranza judicial) / colocaciones brutas.
 Fuente: SBS y AFP.

2. Depósitos

- Los depósitos del departamento de Ucayali (S/. 576 millones) aumentaron en 4,7 por ciento respecto a diciembre del año anterior, impulsado por el incremento de la captación de depósitos de ahorro (23,4 por ciento), sin embargo, contrarrestados parcialmente por la disminución de los depósitos a la vista (-6,5 por ciento) y a plazo (-3,4 por ciento). Por tipo de moneda, se registró un crecimiento tanto en los depósitos en moneda nacional (5,3 por ciento), como en los depósitos en moneda extranjera (1,5 por ciento).

Cuadro N° 10
UCAYALI: DEPÓSITOS

(Saldos en millones de nuevos soles)

	Estructura %	diciembre	diciembre	Var.% Nominal D14 / D13
	2014	2013	2014	
Banco de la Nación	16,9	99	97	-1,9
Banca Múltiple	72,3	391	416	6,4
Instituciones No Bancarias	10,8	60	62	4,6
Financieras	1,2	7	7	7,0
Cajas Municipales	9,6	53	55	4,3
Cajas Rurales	0,0	0	0	-
TOTAL	100,0	550	576	4,7
Vista	37,7	232	217	-6,5
Ahorro	41,6	194	240	23,4
A plazo	20,7	123	119	-3,4
En MN	86,0	470	495	5,3
En ME	14,0	80	81	1,5

Fuente: SBS y AFP.

Gráfico N° 9

UCAYALI: EVOLUCIÓN DE LOS DEPÓSITOS
(Var. % respecto a similar mes del año anterior)

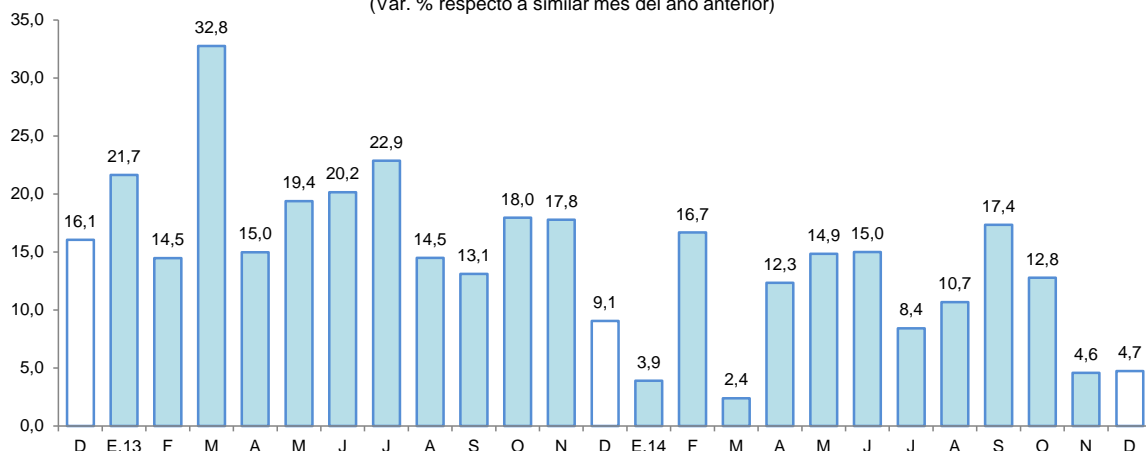

Fuente: SBS

- Las captaciones de la banca múltiple aumentaron en 6,4 por ciento, por mayores saldos de casi todos los bancos; y de las instituciones no bancarias crecieron en 4,6 por ciento. La banca múltiple alcanzó una participación relativa de 72,3 por ciento en la liquidez total; las instituciones no bancarias el 10,8 por ciento; y el Banco de la Nación tiene el 16,9 por ciento restante.
- La mayor participación en el total de los depósitos la tienen el Banco Continental (30,7 por ciento), Banco de Crédito (25,2 por ciento), Banco de la Nación (16,9 por ciento) y el Scotiabank (7,1 por ciento), los cuales en conjunto captan el 79,9 por ciento del total.
- La dolarización de la liquidez fue de 14,0 por ciento, es decir, menor en 0,4 puntos porcentuales a la registrada en diciembre de 2013. El incremento de la liquidez en moneda nacional fue impulsado por los mayores depósitos de ahorro.

Gráfico N° 10

UCAYALI: EVOLUCIÓN DE LOS DEPÓSITOS POR TIPO DE MONEDA
(Var. % respecto a similar mes del año anterior)

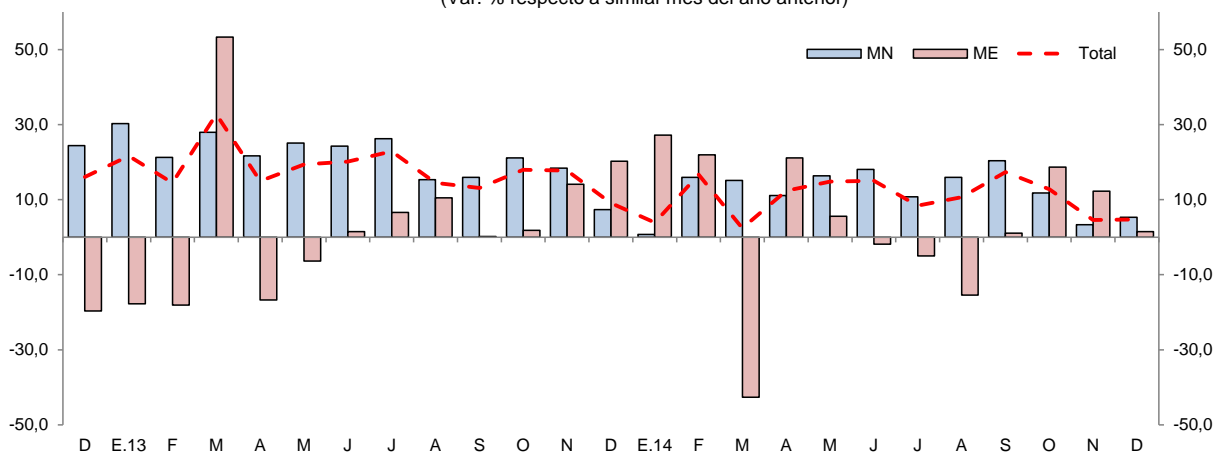

Fuente: SBS



V. GASTO PÚBLICO NO FINANCIERO

1. Gasto corriente no financiero

- El gasto corriente no financiero creció 4,6 por ciento interanual en diciembre, impulsado por la expansión del gasto del gobierno regional (26,0 por ciento); pero contrarrestado parcialmente por la contracción de los gastos del gobierno nacional (-9,6 por ciento) y de los gobiernos locales (-7,0 por ciento). En el caso del gobierno regional se explicó por el aumento de las remuneraciones (69,0 por ciento); bienes y servicios (12,9 por ciento) y pensiones (5,5 por ciento). El caso de las remuneraciones se asoció al pago de las gratificaciones.
- En el periodo enero-diciembre de 2014, el gasto corriente aumentó en 16,1 por ciento interanual, impulsado por el crecimiento generalizado de los tres niveles de gobierno, así, gobierno nacional (27,0 por ciento); gobierno regional (10,4 por ciento) y gobiernos locales (9,2 por ciento).

Cuadro N° 11
GASTO PÚBLICO NO FINANCIERO ^{1/}
(Millones de nuevos soles)

	Diciembre			Enero-Diciembre		
	2013	2014	Var. % real	2013	2014	Var. % real
Gobierno Nacional	45,1	41,7	-9,6	284,0	368,7	27,0
Gobierno Regional	40,9	52,9	26,0	360,4	409,7	10,4
Gobiernos Locales	19,8	18,8	-7,0	148,1	165,0	9,2
Total	105,8	113,4	4,6	792,5	943,5	16,1

1/ Información actualizada al 28 de febrero de 2015.

Fuente: Ministerio de Economía y Finanzas.

Elaboración: BCRP, Sucursal Iquitos. Departamento de Estudios Económicos.

2. Inversión pública

- La inversión pública de Ucayali creció en 2,4 por ciento interanual en diciembre de 2014, debido al aumento del gobierno nacional (104,9 por ciento) y gobierno regional (20,9 por ciento), pero contrarrestada parcialmente por la caída de los gobiernos locales (-26,1 por ciento).
- En el periodo enero-diciembre de 2014, la inversión pública registró un crecimiento de 10,2 por ciento interanual, impulsado por el fuerte incremento de la inversión del gobierno nacional (120,3 por ciento); pero contrarrestado parcialmente por la contracción de la inversión del gobierno regional (-17,3 por ciento) y gobiernos locales (-8,8 por ciento).
- La inversión ejecutada del periodo enero-diciembre de 2014 representó el 85,2 por ciento del presupuesto institucional modificado (PIM); el gobierno nacional tuvo un avance de 89,7 por ciento; el gobierno regional el 84,8 por ciento y los gobiernos locales (82,2 por ciento).

Cuadro N° 12
INVERSIÓN PÚBLICA ^{1/ 2/}
(Millones de nuevos soles)

	Diciembre			Enero-Diciembre		
	2013	2014	Var. % real	2013	2014	Var. % real
Gobierno Nacional	12,6	26,7	104,9	100,5	229,9	120,3
Gobierno Regional	31,7	39,5	20,9	204,7	175,1	-17,3
Gobiernos Locales	66,2	50,5	-26,1	285,6	268,9	-8,8
Total	110,5	116,8	2,4	590,9	673,9	10,2

1/ Información actualizada al 28 de febrero de 2015.

2/ Comprende la adquisición de activos no financieros.

Fuente: Ministerio de Economía y Finanzas.

Elaboración: BCRP, Sucursal Iquitos. Departamento de Estudios Económicos.

Gráfico N° 11
INVERSIÓN PÚBLICA

(Var. % real respecto a similar periodo del año anterior)

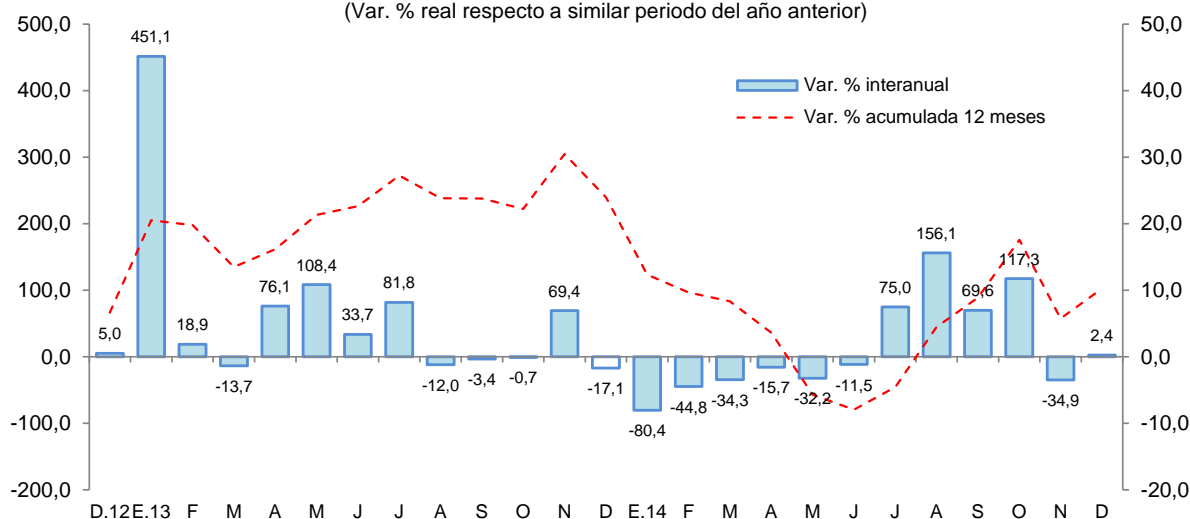

- Entre los principales proyectos que el **gobierno nacional** ejecutó en diciembre destacan la construcción de la ampliación de una segunda calzada del tramo Aeropuerto Pucallpa-Cementerio Jardín del Buen Recuerdo por S/. 7,1 millones; rehabilitación y mejoramiento de la carretera Tingo María-Aguaytía-Pucallpa por S/. 6,9 millones; y, rehabilitación y ampliación integral del establecimiento penitenciario de Pucallpa por S/. 3,9 millones.
- El **gobierno regional** ejecutó el mejoramiento de la vía ruta N° PE-18, desde la avenida Sáenz Peña hasta la avenida Aeropuerto, en los distritos de Calleria y Yarinacocha por S/. 10,0 millones; mejoramiento de los jirones Revolución, Perú y Panamá-Calleria por S/. 5,8 millones y el mejoramiento del sistema de agua potable y alcantarillado en el sector 11, en el distrito de Manantay por S/. 3,7 millones.
- Los **gobiernos locales** ejecutaron el mejoramiento del sistema de agua potable y alcantarillado del centro poblado Boqueron por S/. 3,9 millones y el mejoramiento de la avenida Inca Garcilaso de la Vega y jirón Comandante Alvaríño en Masisea por S/. 2,2 millones.



VI. ANEXOS



Anexo Nº 01

UCAYALI: PRODUCCIÓN AGROPECUARIA ^{1/}
(T.M.)

	2013		2014												
	Dic.	Ene.-Dic.	Ene.	Feb.	Mar.	Abr.	May.	Jun.	Jul.	Ago.	Set.	Oct.	Nov.	Dic.	
TOTAL AGRÍCOLA	68 758	739 548	75 046	74 069	68 922	65 638	62 606	61 182	61 811	73 500	73 228	66 488	67 436	82 122	TOTAL AGRÍCOLA
Arroz cáscara	1 450	20 123	1 829	2 434	1 957	2 360	1 754	1 119	1 473	3 390	4 306	2 279	1 353	1 901	Arroz cáscara
Plátano	25 552	270 451	24 061	24 869	22 458	20 656	20 044	22 042	22 465	22 679	23 719	25 294	25 962	26 324	Plátano
Yuca	7 395	114 472	11 057	8 919	8 546	10 387	11 600	13 883	15 825	18 939	14 471	8 110	10 479	19 276	Yuca
Naranja	923	8 615	997	1 357	1 138	896	1 034	1 145	480	188	198	363	518	650	Naranja
Papaya	3 446	45 109	4 399	4 219	3 722	3 446	3 697	3 507	3 359	3 430	3 368	3 546	3 705	3 623	Papaya
Piña	1 512	9 588	775	837	636	485	553	604	621	509	942	1 065	1 270	1 389	Piña
Caña de azúcar	2 169	24 963	2 404	2 468	2 161	2 292	1 908	2 247	2 249	1 941	1 825	1 967	2 049	2 076	Caña de azúcar
Maíz amarillo duro	1 712	21 042	3 211	2 363	2 622	2 137	1 670	876	933	4 399	3 620	2 229	1 459	2 766	Maíz amarillo duro
Palma aceitera	10 681	116 098	11 652	11 872	14 014	15 560	13 811	9 909	9 688	9 875	12 373	13 322	10 509	11 112	Palma aceitera
Aguaje	1 777	11 539	1 667	1 852	1 322	733	633	600	356	459	726	1 101	1 337	1 530	Aguaje
Camu camu	323	1 482	271	255	225	169	161	79	47	14	30	32	58	286	Camu camu
Pijuayo fruto	810	8 307	1 854	2 178	1 640	633	304	0	0	0	40	509	789	868	Pijuayo fruto
Pijuayo palmito	149	1 292	59	49	58	48	58	60	53	53	56	65	52	59	Pijuayo palmito
Otros agrícolas															Otros agrícolas
Cacao	404	2 888	187	173	171	157	222	257	286	267	293	267	282	344	Cacao
Café	466	3 149	147	91	135	142	149	196	189	196	215	242	247	304	Café
Algodón	0	152	0	0	0	0	0	0	0	2	33	46	21	0	Algodón
Cocona	298	2 451	249	278	226	166	154	139	143	132	142	176	192	237	Cocona
Soya	0	58	0	0	0	2	0	0	0	0	68	43	16	0	Soya
Melón	0	1 819	25	0	0	0	0	0	215	989	480	182	0	0	Melón
Pepino	9	533	5	10	5	5	9	0	111	331	129	54	65	55	Pepino
Ungurahui	386	3 451	600	675	543	347	299	196	228	128	37	46	187	340	Ungurahui
Resto agrícola	9 297	71 966	9 596	9 170	7 344	5 018	4 548	4 323	3 090	5 579	6 157	5 550	6 886	8 982	Resto agrícola
TOTAL PECUARIO	2 211	26 019	2 062	2 203	2 048	2 126	2 249	2 118	2 260	2 478	2 181	2 196	2 261	2 231	TOTAL PECUARIO
Carne de ave	1 170	13 385	1 057	1 198	1 018	1 074	1 181	1 070	1 193	1 275	1 159	1 167	1 223	1 174	Carne de ave
Carne de porcino	102	1 125	91	91	88	93	97	96	97	95	95	96	96	109	Carne de porcino
Carne de vacuno	138	1 579	124	121	122	129	132	128	129	129	131	134	138	141	Carne de vacuno
Carne de ovino	0	19	1	1	1	1	1	1	1	1	1	1	0	0	Carne de ovino
Leche	386	4 908	397	391	417	429	433	432	428	414	387	387	389	392	Leche
Huevos	415	5 003	392	401	402	400	405	391	412	564	408	411	415	415	Huevos

1/ Cifras preliminares.

Fuente: Dirección Regional del MINAGRI de Ucayali.

Elaboración: BCRP. Sucursal Iquitos. Departamento de Estudios Económicos.



Anexo Nº 02

UCAYALI: PRODUCCIÓN PESQUERA
(T.M.)

	2013		2014												
	Dic.	Ene.-Dic.	Ene.	Feb.	Mar.	Abr.	May.	Jun.	Jul.	Ago.	Set.	Oct.	Nov.		Dic.
DESEMBARQUE TOTAL ^{1/}	395	4 297	208	134	200	140	180	654	674	778	756	668	302	261	DESEMBARQUE TOTAL ^{1/}
Fresco	233	2 619	94	62	145	122	136	546	513	554	617	408	215	134	Fresco
Seco-salado	162	1 678	114	72	55	18	44	108	161	224	139	260	87	127	Seco-salado
DESEMBARQUE TOTAL ^{2/}	395	4 297	208	134	200	140	180	654	674	778	756	668	302	261	DESEMBARQUE TOTAL ^{2/}
Acarahuazú	14	72	3	3	2	0	2	5	3	6	3	4	3	5	Acarahuazú
Achacubo	0	0	0	0	0	0	1	1	0	0	0	0	0	0	Achacubo
Arahuana	2	13	2	0	0	1	0	0	1	1	0	1	1	1	Arahuana
Boquichico	64	1 073	39	24	53	18	31	160	223	230	222	242	56	40	Boquichico
Chiu Chiu	19	75	11	8	14	5	8	0	1	0	10	6	41	18	Chiu Chiu
Doncella	10	239	8	4	6	6	13	39	35	64	26	13	9	8	Doncella
Dorado	0	29	0	0	0	0	0	2	2	2	1	2	0	0	Dorado
Gamitana	2	30	1	1	0	1	1	1	1	1	0	1	1	1	Gamitana
Lisa	7	171	4	2	5	4	4	21	25	26	23	6	6	5	Lisa
LLambina	121	254	22	7	30	4	6	0	4	10	8	28	31	51	LLambina
Llausa	5	109	23	11	2	1	6	5	11	21	12	3	3	2	Llausa
Maparate	9	88	10	4	9	6	9	7	13	15	24	21	13	12	Maparate
Mota	23	276	3	2	11	7	5	27	23	39	40	27	23	19	Mota
Paco	1	31	0	0	0	0	1	5	3	1	1	1	1	1	Paco
Paiche	0	23	1	0	4	1	1	2	7	3	2	0	0	0	Paiche
Palometa	5	271	1	0	2	10	10	72	53	53	33	16	4	3	Palometa
Sardina	18	247	0	1	3	9	16	68	60	44	26	33	19	5	Sardina
Torre	1	5	1	2	0	0	1	2	0	1	0	1	2	1	Torre
Tucunaré	3	23	1	0	0	1	1	2	1	4	1	1	1	1	Tucunaré
Turushuqui	8	36	6	1	3	1	1	0	2	4	1	3	3	1	Turushuqui
Yulilla	5	26	3	4	6	3	4	1	1	0	2	7	2	1	Yulilla
Otras especies	78	1 206	69	60	50	62	59	234	205	253	321	252	83	86	Otras especies
PECES ORNAMENTALES (unidades)	9 556	735 607	49 803	5 181	30 990	45 068	59 804	29 114	43 367	42 975	24 734	32 501	8 010	1 610	PECES ORNAMENTALES (unidades)

1/ Por estado de conservación.

2/ Por tipo de especie.

Fuente: Dirección Regional de la Producción de Ucayali.

Elaboración: BCRP. Sucursal Iquitos. Departamento de Estudios Económicos.

Anexo Nº 03

UCAYALI: PRODUCCIÓN DE MADERA ROLLIZA
(Metros cúbicos)

	2013		2014												
	Dic.	Ene.-Dic.	Ene.	Feb.	Mar.	Abr.	May.	Jun.	Jul.	Ago.	Set.	Oct.	Nov.	Dic.	
Especies de madera															Especies de madera
Aguano masha	0	730	0	0	0	0	0	100	0	88	56	n.d.	n.d.	n.d.	Aguano masha
Bolaina blanca	704	11 062	1 246	1 594	682	1 033	490	1 120	1 894	799	1 486	n.d.	n.d.	n.d.	Bolaina blanca
Caoba	91	100	0	0	0	0	0	0	0	0	0	n.d.	n.d.	n.d.	Caoba
Capirona	20	2 107	0	120	0	0	0	100	0	100	100	n.d.	n.d.	n.d.	Capirona
Cachimbo	1 108	28 675	1 580	610	1 870	1 652	1 428	632	286	1 221	3 326	n.d.	n.d.	n.d.	Cachimbo
Catahua	200	3 402	0	70	0	69	0	24	0	146	74	n.d.	n.d.	n.d.	Catahua
Cedro	26	226	0	0	0	0	0	0	0	0	0	n.d.	n.d.	n.d.	Cedro
Copaiba	617	10 734	174	60	0	1 268	545	510	87	349	578	n.d.	n.d.	n.d.	Copaiba
Cumala	20	13 921	363	913	105	335	433	1 599	693	833	563	n.d.	n.d.	n.d.	Cumala
Estoraque	70	2 853	15	70	0	83	50	317	59	20	10	n.d.	n.d.	n.d.	Estoraque
Huayuro	467	11 894	173	742	142	1 088	649	179	531	463	2 259	n.d.	n.d.	n.d.	Huayuro
Huimba negra	254	2 339	71	143	0	100	0	0	0	140	67	n.d.	n.d.	n.d.	Huimba negra
Ishpingo	0	1 898	0	0	0	115	0	28	0	0	8	n.d.	n.d.	n.d.	Ishpingo
Lagarto caspi	28	28	0	0	0	0	0	23	0	0	0	n.d.	n.d.	n.d.	Lagarto caspi
Lupuna blanca	651	11 268	348	60	50	506	618	140	73	337	427	n.d.	n.d.	n.d.	Lupuna blanca
Moena	265	4 347	224	108	0	473	0	263	200	280	800	n.d.	n.d.	n.d.	Moena
Panguana	42	2 723	180	5	0	0	44	70	147	115	91	n.d.	n.d.	n.d.	Panguana
Pashaco	343	4 779	72	60	300	349	70	100	154	309	409	n.d.	n.d.	n.d.	Pashaco
Pumaquiro	259	1 528	0	0	25	149	62	50	131	67	184	n.d.	n.d.	n.d.	Pumaquiro
Quinilla	70	2 185	133	0	0	0	0	0	0	0	110	n.d.	n.d.	n.d.	Quinilla
Requia	50	670	0	39	0	0	0	0	0	0	0	n.d.	n.d.	n.d.	Requia
Shihuahuaco	143	9 449	231	216	234	296	4	530	547	934	2 375	n.d.	n.d.	n.d.	Shihuahuaco
Tornillo	559	18 496	616	1 507	965	1 904	905	252	47	413	1 148	n.d.	n.d.	n.d.	Tornillo
Utucuro	0	1 262	0	25	0	0	0	0	0	0	0	n.d.	n.d.	n.d.	Utucuro
Yacushapana	338	2 415	118	0	0	0	0	0	100	30	46	n.d.	n.d.	n.d.	Yacushapana
Otros	1 541	24 236	450	1 090	379	315	120	893	390	824	2 017	n.d.	n.d.	n.d.	Otros
TOTAL	7 866	173 327	5 994	7 432	4 752	9 735	5 418	6 930	5 339	7 468	16 134	n.d.	n.d.	n.d.	TOTAL

Fuente: Gobierno Regional de Ucayali - Dirección Ejecutiva Forestal, Flora y Fauna Silvestre.

Elaboración: BCRP. Sucursal Iquitos. Departamento de Estudios Económicos.



Anexo Nº 04

UCAYALI: PRODUCCIÓN DE MADERA ASERRADA
(Metros cúbicos)

	2013		2014												
	Dic.	Ene.-Dic.	Ene.	Feb.	Mar.	Abr.	May.	Jun.	Jul.	Ago.	Set.	Oct.	Nov.		Dic.
Especies de madera															Especies de madera
Aguano masha	47	998	36	21	10	7	37	2	4	17	2	n.d.	n.d.	n.d.	Aguano masha
Caoba	92	192	0	0	0	35	10	0	0	0	0	n.d.	n.d.	n.d.	Caoba
Capirona	42	1 531	89	104	50	49	30	85	0	114	13	n.d.	n.d.	n.d.	Capirona
Cachimbo	1 837	18 956	1 908	1 532	1 197	640	2 740	1 965	431	604	979	n.d.	n.d.	n.d.	Cachimbo
Catahua	317	2 416	148	260	352	709	793	727	17	57	25	n.d.	n.d.	n.d.	Catahua
Cedro	28	113	20	0	28	0	23	2	0	0	0	n.d.	n.d.	n.d.	Cedro
Copaiba	466	7 035	259	70	146	532	664	991	305	237	146	n.d.	n.d.	n.d.	Copaiba
Cumala	96	10 432	145	55	4	322	1 636	2 359	683	415	580	n.d.	n.d.	n.d.	Cumala
Estoraque	85	1 698	146	52	184	40	294	350	63	77	7	n.d.	n.d.	n.d.	Estoraque
Huayruro	392	5 277	372	353	181	400	471	542	96	422	85	n.d.	n.d.	n.d.	Huayruro
Huimba	53	1 230	95	35	64	66	10	40	34	13	37	n.d.	n.d.	n.d.	Huimba
Ishpingo	41	1 227	5	12	52	5	98	130	22	0	0	n.d.	n.d.	n.d.	Ishpingo
Lagarto caspi	0	0	0	0	0	0	2	3	8	0	0	n.d.	n.d.	n.d.	Lagarto caspi
Lupuna	154	1 670	80	148	119	54	192	111	17	56	78	n.d.	n.d.	n.d.	Lupuna
Marupa	111	1 084	76	7	98	38	157	66	103	46	28	n.d.	n.d.	n.d.	Marupa
Moena	173	2 000	156	136	218	178	299	398	254	164	226	n.d.	n.d.	n.d.	Moena
Pashaco	117	2 198	91	15	187	258	322	322	129	215	63	n.d.	n.d.	n.d.	Pashaco
Pumaquiro	17	506	55	22	20	35	117	76	48	28	73	n.d.	n.d.	n.d.	Pumaquiro
Quinilla	32	850	35	77	13	0	98	77	0	1	16	n.d.	n.d.	n.d.	Quinilla
Requia	58	354	30	3	0	0	12	0	0	0	0	n.d.	n.d.	n.d.	Requia
Shihuahuaco	463	8 102	777	269	411	315	359	505	137	285	278	n.d.	n.d.	n.d.	Shihuahuaco
Tornillo	895	9 252	852	730	1 163	1 333	1 551	1 163	244	651	487	n.d.	n.d.	n.d.	Tornillo
Utucuro	38	430	68	57	16	13	0	0	0	0	0	n.d.	n.d.	n.d.	Utucuro
Yacushapana	49	934	42	55	59	83	72	82	55	23	49	n.d.	n.d.	n.d.	Yacushapana
Otros	1 191	19 982	1 293	2 320	2 162	1 784	1 748	1 959	1 421	892	1 149	n.d.	n.d.	n.d.	Otros
TOTAL	6 794	98 467	6 778	6 333	6 734	6 896	11 735	11 955	4 071	4 317	4 321	n.d.	n.d.	n.d.	TOTAL

Fuente: Gobierno Regional de Ucayali - Dirección Ejecutiva Forestal, Flora y Fauna Silvestre.

Elaboración: BCRP. Sucursal Iquitos. Departamento de Estudios Económicos.

Anexo Nº 05

UCAYALI: PRODUCCIÓN DE HIDROCARBUROS LÍQUIDOS Y GAS

	2013		2014												
	Dic.	Ene.-Dic.	Ene.	Feb.	Mar.	Abr.	May.	Jun.	Jul.	Ago.	Set.	Oct.	Nov.	Dic.	
LÍQUIDOS GN ^{1/} *Lote 31-C (LGN)	72	838	67	61	75	67	73	69	71	69	67	60	58	47	LÍQUIDOS GN ^{1/} *Lote 31-C (LGN)
PETRÓLEO ^{1/} *Lote 131	3	3	2	11	34	1	0	0	0	0	13	65	66	66	PETRÓLEO ^{1/} *Lote 131
GAS NATURAL ^{2/} *Lote 31-C	351	5 332	447	447	500	309	401	528	409	474	474	420	467	422	GAS NATURAL ^{2/} *Lote 31-C

1/ Miles de barriles.

2/ Millones de pies cúbicos.

Fuente: PerúPetro S.A.

Elaboración: BCRP. Sucursal Iquitos. Departamento de Estudios Económicos.

Anexo Nº 06

UCAYALI: PRODUCCIÓN MANUFACTURERA ^{1/}
(Índice de volumen físico: 2007=100)

C I I U	2013		2014												C I I U
	Dic.	Ene.-Dic.	Ene.	Feb.	Mar.	Abr.	May.	Jun.	Jul.	Ago.	Set.	Oct.	Nov.	Dic.	
MANUFACTURA PRIMARIA	71,4	73,5	67,7	54,1	67,6	57,3	65,6	72,0	80,0	79,8	72,4	81,7	59,0	66,8	MANUFACTURA PRIMARIA
2320 -Refinación de petróleo	71,4	73,5	67,7	54,1	67,6	57,3	65,6	72,0	80,0	79,8	72,4	81,7	59,0	66,8	2320 -Refinación de petróleo
MANUFACTURA NO PRIMARIA	159,8	141,0	150,6	134,5	144,7	130,9	157,3	163,7	153,0	149,2	145,0	155,6	155,1	167,4	MANUFACTURA NO PRIMARIA
1553 -Bebidas malteadas	287,8	241,2	268,7	235,9	260,4	222,3	260,7	267,5	283,6	277,0	272,1	277,8	263,1	308,2	1553 -Bebidas malteadas
1554 -Bebidas gaseosas	258,1	257,1	257,0	175,5	210,9	210,7	158,1	238,0	237,4	264,0	100,6	103,7	242,3	260,5	1554 -Bebidas gaseosas
2010 -Madera aserrada	31,2	37,7	31,2	29,1	31,0	31,7	53,9	55,0	18,7	19,8	19,9	36,5	37,6	33,0	2010 -Madera aserrada
2021 -Triplay	89,8	84,3	73,1	77,6	69,1	85,5	101,7	100,2	92,1	92,1	92,1	92,1	90,9	36,1	2021 -Triplay
2710 -Calaminas y varillas	61,5	65,1	75,7	110,0	60,5	149,7	106,9	166,2	98,1	39,2	61,7	80,7	249,1	139,6	2710 -Calaminas y varillas
2899 -Clavos para madera	162,5	214,1	296,3	344,1	216,7	200,7	280,4	267,6	95,6	9,6	181,6	312,3	139,2	154,1	2899 -Clavos para madera
TOTAL	130,1	118,3	122,8	107,5	118,9	106,2	126,5	132,9	128,5	125,9	120,7	130,8	122,9	133,6	TOTAL

1/ Cifras preliminares

Fuente: Dirección Regional de la Producción de Ucayali - Encuesta a Empresas Industriales.

Elaboración: BCRP. Sucursal Iquitos. Departamento de Estudios Económicos.

Anexo Nº 07

UCAYALI: ÍNDICE DE VOLUMEN FÍSICO DE LA PRODUCCIÓN INDUSTRIAL DE PUCALLPA ^{1/}
(Variación Porcentual)

C I I U	2013/2012		2014/2013												C I I U
	Dic.	Ene.-Dic.	Ene.	Feb.	Mar.	Abr.	May.	Jun.	Jul.	Ago.	Set.	Oct.	Nov.	Dic.	
MANUFACTURA PRIMARIA	-18,8	-14,0	-5,6	-32,3	-22,4	-24,4	1,5	-0,3	-10,8	14,7	4,6	24,0	-8,9	-6,4	MANUFACTURA PRIMARIA
2320 -Refinación de petróleo	-18,8	-14,0	-5,6	-32,3	-22,4	-24,4	1,5	-0,3	-10,8	14,7	4,6	24,0	-8,9	-6,4	2320 -Refinación de petróleo
MANUFACTURA NO PRIMARIA	14,4	0,6	0,4	4,0	69,2	10,6	9,2	19,1	-2,1	2,3	-7,9	-3,1	5,6	4,8	MANUFACTURA NO PRIMARIA
1553 -Bebidas malteadas	36,5	7,0	6,7	7,1	114,1	17,6	11,8	10,5	4,3	8,1	-4,9	-3,4	6,7	7,1	1553 -Bebidas malteadas
1554 -Bebidas gaseosas	-10,2	-9,5	-14,7	-25,9	-13,2	-25,0	-50,3	22,7	-9,1	11,4	-50,6	-62,4	-12,1	0,9	1554 -Bebidas gaseosas
2010 -Madera aserrada	-51,4	-14,1	-35,4	-13,4	-24,4	-11,9	9,6	54,9	-55,8	-38,1	-36,5	-5,0	11,3	5,7	2010 -Madera aserrada
2021 -Triplay	-8,7	-22,1	-22,2	-16,2	2,2	-0,5	6,3	41,7	16,1	-5,9	11,4	35,1	4,0	-59,8	2021 -Triplay
2710 -Calaminas y varillas	-5,4	-31,5	219,4	31,4	48,6	67,4	280,4	144,4	457,4	32,9	9,2	163,7	-1,3	127,0	2710 -Calaminas y varillas
2899 -Clavos de madera	-27,2	-34,7	928,8	-	-24,6	-45,9	-23,5	185,3	-73,5	-96,6	-17,3	74,8	-34,8	-5,2	2899 -Clavos de madera
TOTAL	6,4	-2,8	-0,7	-4,6	38,1	2,1	7,7	15,0	-4,0	4,7	-5,6	1,5	3,0	2,7	TOTAL

1/ cifras preliminares

Fuente: Dirección Regional de la Producción de Ucayali - Encuesta a Empresas Industriales.

Elaboración: BCRP. Sucursal Iquitos. Departamento de Estudios Económicos.



Anexo Nº 08

**EMPLEO FORMAL URBANO EN EMPRESAS DE 10 Y MÁS TRABAJADORES
EN LA CIUDAD DE PUCALLPA POR SECTORES ECONÓMICOS**
(Variación porcentual con respecto al mismo mes del año anterior)

Año	Mes	Primario ^{1/}	Industria	Comercio	Transporte	Servicios ^{2/}	Total
2013	DIC.	-14,1	-0,8	-2,2	-10,6	-14,0	-6,7
2014	ENE.	-16,4	0,9	7,8	-15,3	5,5	-0,3
	FEB.	-16,7	-0,3	4,8	-16,9	-17,7	-6,4
	MAR.	-18,3	0,0	5,8	-22,4	-0,1	-3,3
	ABR.	0,6	-0,2	7,2	-19,8	-4,7	-1,6
	MAY.	4,2	0,1	6,8	-18,5	1,7	0,4
	JUN.	-13,6	2,8	6,5	-18,3	-4,6	-2,1
	JUL.	0,7	-0,2	6,1	-14,1	-8,3	-2,3
	AGO.	2,9	0,1	2,1	-3,7	-18,0	-4,1
	SET.	0,9	-1,2	1,8	-1,1	-3,4	-0,9
	OCT.	-11,3	0,4	1,4	2,5	-1,6	-0,8
	NOV.	-13,8	-3,5	-0,6	-1,7	0,8	-2,7
	DIC. ^{3/}	-8,8	-6,1	1,4	-3,2	0,1	-3,0

Nota: La información corresponde al primer día de cada mes.

1/ Conformada por las subramas agricultura, pesca y minería.

2/ Conformada por las subramas servicios prestados a empresas, restaurantes y hoteles, establecimientos financieros, enseñanza, servicios sociales y comunales; y electricidad, gas y agua.

3/ Preliminar.

Fuente: MTPE – Encuesta Nacional de Variación Mensual del Empleo (ENVME).

Elaboración: BCRP. Sucursal Iquitos. Departamento de Estudios Económicos.

Anexo Nº 09

UCAYALI: EXPORTACIONES FOB POR GRUPO DE PRODUCTO ^{1/}
(Millones US\$)

	2013		2014												
	Dic.	Ene.-Dic.	Ene.	Feb.	Mar.	Abr.	May.	Jun.	Jul.	Ago.	Set.	Oct.	Nov.	Dic.	
Productos no tradicionales	4,5	52,5	3,7	4,4	4,6	4,6	4,0	3,2	3,0	2,7	3,3	3,6	3,9	3,6	Productos no tradicionales
Forestales	3,6	49,4	3,7	4,2	4,5	4,4	3,9	3,1	3,0	2,6	3,3	3,2	3,5	3,6	Forestales
- Madera aserrada	1,8	15,2	1,1	1,3	1,8	1,7	1,2	1,3	1,0	0,6	1,7	1,8	0,8	1,2	- Madera aserrada
- Tablillas y frisos	1,1	18,6	1,2	1,8	1,7	1,4	1,3	1,0	0,9	0,7	1,0	0,5	1,1	1,4	- Tablillas y frisos
- Machihembrado	0,2	0,2	0,0	0,0	0,0	0,0	0,0	0,0	0,0	0,0	0,0	0,0	0,0	0,0	- Machihembrado
- Triplay	0,0	8,3	0,3	0,3	0,6	0,4	0,9	0,3	0,7	0,8	0,6	0,5	1,1	0,4	- Triplay
- Tableros	0,4	1,2	0,7	0,0	0,0	0,1	0,0	0,0	0,0	0,0	0,0	0,0	0,0	0,0	- Tableros
- Tarugos y trefilados	0,0	0,1	0,0	0,0	0,0	0,0	0,0	0,0	0,0	0,0	0,0	0,0	0,0	0,0	- Tarugos y trefilados
- Otros acabados	0,2	5,8	0,4	0,9	0,4	0,8	0,5	0,5	0,4	0,5	0,0	0,3	0,4	0,6	- Otros acabados
Agroindustriales	0,1	0,4	0,0	0,0	0,0	0,1	0,0	0,0	0,0	0,0	0,0	0,0	0,0	0,0	Agroindustriales
- Camu camu	0,0	0,2	0,0	0,0	0,0	0,1	0,0	0,0	0,0	0,0	0,0	0,0	0,0	0,0	- Camu camu
- Uña de gato	0,0	0,1	0,0	0,0	0,0	0,0	0,0	0,0	0,0	0,0	0,0	0,0	0,0	0,0	- Uña de gato
- Sangre de grado	0,0	0,0	0,0	0,0	0,0	0,0	0,0	0,0	0,0	0,0	0,0	0,0	0,0	0,0	- Sangre de grado
- Otros	0,1	0,1	0,0	0,0	0,0	0,0	0,0	0,0	0,0	0,0	0,0	0,0	0,0	0,0	- Otros
Pesqueros	0,1	1,2	0,0	0,0	0,0	0,0	0,0	0,0	0,0	0,1	0,0	0,5	0,0	0,0	Pesqueros
- Peces ornamentales	0,0	0,1	0,0	0,0	0,0	0,0	0,0	0,0	0,0	0,0	0,0	0,0	0,0	0,0	- Peces ornamentales
- Pescado congelado	0,0	0,2	0,0	0,0	0,0	0,0	0,0	0,0	0,0	0,1	0,0	0,0	0,0	0,0	- Pescado congelado
- Pescado seco salado	0,1	0,9	0,0	0,0	0,0	0,0	0,0	0,0	0,0	0,0	0,0	0,5	0,0	0,0	- Pescado seco salado
Otros	0,6	1,6	0,1	0,2	0,1	0,1	0,1	0,0	0,0	0,0	0,0	0,0	0,4	0,0	Otros
Resto	0,0	0,1	0,0	0,0	0,0	0,0	0,0	0,0	0,0	0,0	0,0	0,0	0,0	0,0	Resto
TOTAL EXPORTACIONES	4,5	52,6	3,7	4,4	4,6	4,6	4,0	3,2	3,0	2,7	3,3	3,6	3,9	3,6	TOTAL EXPORTACIONES

1/ cifras preliminares.

Fuente: SUNAT (www.sunat.gob.pe)

Elaboración: BCRP. Sucursal Iquitos. Departamento de Estudios Económicos.



Anexo Nº 10

UCAYALI: GASTOS NO FINANCIEROS DEL GOBIERNO NACIONAL ^{1/}
(Millones de nuevos soles)

	2013		2014												
	Dic.	Ene.-Dic.	Ene.	Feb.	Mar.	Abr.	May.	Jun.	Jul.	Ago.	Set.	Oct.	Nov.	Dic.	
GASTOS NO FINANCIEROS	59,9	398,8	25,8	70,4	27,4	31,4	30,0	31,7	74,8	81,1	50,8	60,5	58,0	69,3	GASTOS NO FINANCIEROS
a. GASTOS CORRIENTES	45,1	284,0	22,4	65,8	23,2	29,0	24,0	28,8	24,9	34,3	20,6	28,5	25,4	41,7	a. GASTOS CORRIENTES
1. Personal y obligaciones	15,7	148,8	12,6	12,2	12,4	12,6	12,7	12,7	15,5	12,6	12,5	13,5	14,0	14,7	1. Personal y obligaciones
2. Pensiones y prestaciones sociales	1,5	11,2	0,8	0,8	0,8	1,2	0,9	0,8	1,3	0,9	0,7	1,0	1,0	1,9	2. Pensiones y prestaciones sociales
3. Bienes y servicios	11,7	66,1	1,8	46,8	7,0	5,2	5,1	6,6	5,9	6,5	5,5	7,6	7,8	15,4	3. Bienes y servicios
4. Donaciones y transferencias	3,0	20,0	0,6	5,1	1,2	2,9	1,6	1,1	1,9	4,6	0,5	1,8	1,5	0,8	4. Donaciones y transferencias
5. Otros gastos corrientes	13,3	37,8	6,6	1,0	1,7	7,1	3,8	7,5	0,4	9,7	1,4	4,6	1,1	8,8	5. Otros gastos corrientes
b. GASTOS DE CAPITAL	14,8	114,9	3,3	4,6	4,1	2,4	5,9	3,0	49,9	46,7	30,2	32,0	32,6	27,6	b. GASTOS DE CAPITAL
1. Adquisición de activos no financieros	12,6	100,5	3,3	1,6	1,4	2,4	5,4	2,4	49,3	46,6	27,1	31,1	32,6	26,7	1. Adquisición de activos no financieros
2. Donaciones y transferencias	0,1	12,1	0,0	3,0	2,7	0,0	0,6	0,5	0,4	0,1	3,1	1,0	0,0	0,2	2. Donaciones y transferencias
3. Otros gastos de capital	2,1	2,3	0,0	0,0	0,0	0,0	0,0	0,0	0,1	0,0	0,0	0,0	0,0	0,7	3. Otros gastos de capital

1/ Información actualizada al 31 de enero de 2015.

Fuente: Ministerio de Economía y Finanzas.

Elaboración: BCRP. Sucursal Iquitos. Departamento de Estudios Económicos.

Anexo Nº 11

UCAYALI: GASTOS NO FINANCIEROS DEL GOBIERNO REGIONAL ^{1/}
(Millones de nuevos soles)

	2013		2014												
	Dic.	Ene.-Dic.	Ene.	Feb.	Mar.	Abr.	May.	Jun.	Jul.	Ago.	Set.	Oct.	Nov.	Dic.	
GASTOS NO FINANCIEROS	72,6	565,3	33,6	29,0	48,2	40,8	51,0	42,5	56,9	65,6	43,0	49,2	44,8	92,5	GASTOS NO FINANCIEROS
a. GASTOS CORRIENTES	40,9	360,4	32,8	27,7	28,9	31,3	31,6	30,3	39,3	36,1	32,9	31,4	34,5	52,9	a. GASTOS CORRIENTES
1. Personal y obligaciones	17,0	235,9	27,3	20,1	20,5	21,6	21,5	19,9	26,4	24,2	21,2	20,8	23,9	29,7	1. Personal y obligaciones
2. Pensiones y prestaciones sociales	3,4	24,5	2,4	1,8	1,7	1,7	1,8	1,8	3,2	2,6	1,7	1,8	2,1	3,7	2. Pensiones y prestaciones sociales
3. Bienes y servicios	15,5	90,8	3,1	5,6	6,5	7,5	8,2	8,5	9,3	9,1	9,4	8,7	7,6	17,7	3. Bienes y servicios
4. Donaciones y transferencias corriente	0,0	0,2	0,0	0,0	0,0	0,0	0,1	0,0	0,0	0,0	0,0	0,0	0,0	0,0	4. Donaciones y transferencias corrientes
5. Otros gastos corrientes	5,1	9,0	0,1	0,2	0,1	0,4	0,0	0,2	0,4	0,2	0,5	0,1	0,9	1,9	5. Otros gastos corrientes
b. GASTOS DE CAPITAL	31,7	204,9	0,7	1,3	19,3	9,5	19,4	12,2	17,6	29,4	10,1	17,8	10,3	39,5	b. GASTOS DE CAPITAL
1. Adquisición de activos no financieros	31,7	204,7	0,7	1,3	13,3	9,5	19,4	12,0	17,6	23,5	10,1	17,8	10,3	39,5	1. Adquisición de activos no financieros
2. Donaciones y transferencias	0,0	0,1	0,0	0,0	6,0	0,0	0,0	0,1	0,0	6,0	0,0	0,0	0,0	0,0	2. Donaciones y transferencias
3. Otros gastos de capital	0,0	0,0	0,0	0,0	0,0	0,0	0,0	0,0	0,0	0,0	0,0	0,0	0,0	0,0	3. Otros gastos de capital

1/ Información actualizada al 31 de enero de 2015.

Fuente: Ministerio de Economía y Finanzas.

Elaboración: BCRP. Sucursal Iquitos. Departamento de Estudios Económicos.

Anexo Nº 12

UCAYALI: GASTOS NO FINANCIEROS DE LOS GOBIERNOS LOCALES 1/
(Millones de nuevos soles)

	2013		2014												
	Dic.	Ene.-Dic.	Ene.	Feb.	Mar.	Abr.	May.	Jun.	Jul.	Ago.	Set.	Oct.	Nov.	Dic.	
GASTOS NO FINANCIEROS	86,0	435,8	11,4	20,9	25,7	35,2	31,7	32,2	56,6	26,3	38,0	60,7	28,2	69,8	GASTOS NO FINANCIEROS
a. GASTOS CORRIENTES	19,8	148,1	9,0	11,4	14,2	13,0	14,9	13,6	16,6	14,4	13,6	13,3	12,3	18,8	a. GASTOS CORRIENTES
1. Personal y obligaciones	3,1	29,9	3,3	2,0	2,2	2,3	2,4	2,0	3,4	2,2	2,1	2,5	2,1	3,7	1. Personal y obligaciones
2. Pensiones y prestaciones sociales	1,5	9,8	0,2	0,5	0,9	0,3	0,9	1,0	1,4	1,0	1,0	0,9	1,1	0,9	2. Pensiones y prestaciones sociales
3. Bienes y servicios	14,3	103,5	5,4	8,5	10,9	9,5	11,2	10,2	11,3	10,7	10,1	9,6	8,6	13,0	3. Bienes y servicios
4. Donaciones y transferencias	0,8	3,6	0,0	0,5	0,1	0,8	0,2	0,3	0,4	0,4	0,3	0,2	0,4	1,1	4. Donaciones y transferencias
5. Otros gastos corrientes	0,1	1,2	0,0	0,1	0,1	0,1	0,2	0,1	0,1	0,1	0,1	0,1	0,1	0,2	5. Otros gastos corrientes
b. GASTOS DE CAPITAL	66,2	287,7	2,4	9,5	11,5	22,1	16,8	18,6	40,0	11,9	24,5	47,5	15,9	51,0	b. GASTOS DE CAPITAL
1. Adquisición de activos no financieros	66,2	285,6	2,3	9,2	11,4	22,1	16,6	18,0	39,7	11,9	24,0	47,2	15,9	50,5	1. Adquisición de activos no financieros
2. Donaciones y transferencias	0,0	2,1	0,1	0,3	0,0	0,0	0,2	0,6	0,3	0,0	0,5	0,0	0,0	0,5	2. Donaciones y transferencias
3. Otros gastos de capital	0,0	0,0	0,0	0,0	0,0	0,0	0,0	0,0	0,0	0,0	0,0	0,2	0,0	0,0	3. Otros gastos de capital

1/ Información actualizada al 31 de enero de 2015.

Fuente: Ministerio de Economía y Finanzas.

Elaboración: BCRP. Sucursal Iquitos. Departamento de Estudios Económicos.

Anexo Nº 13

UCAYALI: INVERSIÓN NO FINANCIERA DEL GOBIERNO NACIONAL ^{1/}
(Millones de nuevos soles)

FUNCIÓN	2013		2014												FUNCIÓN
	Dic.	Ene.-Dic.	Ene.	Feb.	Mar.	Abr.	May.	Jun.	Jul.	Ago.	Set.	Oct.	Nov.	Dic.	
Planeamiento	0,6	5,5	0,0	0,0	0,0	0,0	0,0	0,0	0,0	0,0	0,0	0,0	0,1	0,8	Planeamiento
Justicia	0,5	1,7	0,0	0,0	0,1	0,0	0,0	0,0	12,4	5,9	1,1	21,5	13,1	4,0	Justicia
Agropecuaria	0,5	1,9	0,0	0,0	0,1	0,0	0,1	0,1	0,1	0,3	0,1	0,1	0,1	0,3	Agropecuaria
Protección social	0,0	0,1	0,0	0,0	0,0	0,0	0,0	0,0	0,0	0,0	0,0	0,0	0,0	0,0	Protección social
Trabajo															
Defensa y seguridad nacional	0,0	0,5	0,0	0,0	0,0	0,0	0,0	0,1	0,0	0,0	0,0	0,0	0,0	0,1	Defensa y seguridad nacional
Educación	8,4	11,8	0,0	0,0	0,0	1,1	1,8	0,4	0,6	1,7	0,4	1,3	0,2	2,9	Educación
Cultura y deporte	0,0	0,0	0,0	0,0	0,0	0,0	0,0	0,0	0,0	0,0	0,0	0,0	0,0	0,0	Cultura y deporte
Energía	1,2	8,2	1,5	1,1	1,1	0,9	0,7	0,5	0,2	0,3	1,2	1,3	1,7	1,4	Energía
Pesca	0,0	0,0	0,0	0,0	0,0	0,0	0,0	0,0	0,0	0,0	0,0	0,0	0,0	0,0	Pesca
Saneamiento	0,0	0,0	0,0	0,0	0,0	0,0	0,0	0,0	0,0	0,1	0,1	0,0	0,0	0,1	Saneamiento
Salud	0,9	5,3	0,3	0,5	0,1	0,2	0,2	0,2	1,2	0,1	0,0	0,2	0,3	0,2	Salud
Ambiente	0,1	0,2	0,0	0,0	0,0	0,0	0,0	0,0	0,0	0,0	0,0	0,0	0,0	0,1	Ambiente
Transporte	0,3	64,7	1,5	-0,1	0,0	0,1	2,6	1,2	34,8	38,2	24,1	6,6	17,1	14,0	Transporte
Comunicaciones	0,0	0,3	0,0	0,0	0,0	0,0	0,0	0,0	0,0	0,0	0,0	0,0	0,0	2,7	Comunicaciones
Orden público y seguridad	0,2	0,2	0,0	0,0	0,0	0,0	0,0	0,0	0,0	0,0	0,0	0,0	0,1	0,1	Orden público y seguridad
TOTAL DE INVERSIONES	12,6	100,5	3,3	1,6	1,4	2,4	5,4	2,4	49,3	46,6	27,1	31,1	32,6	26,7	TOTAL DE INVERSIONES

1/ Información actualizada al 31 de enero de 2015.

Fuente: Ministerio de Economía y Finanzas.

Elaboración: BCRP Sucursal Iquitos. Departamento de Estudios Económicos.



Anexo Nº 14

UCAYALI: INVERSIÓN NO FINANCIERA DEL GOBIERNO REGIONAL ^{1/}
(Millones de nuevos soles)

FUNCIÓN	2013		2014												FUNCIÓN
	Dic.	Ene.-Dic.	Ene.	Feb.	Mar.	Abr.	May.	Jun.	Jul.	Ago.	Set.	Oct.	Nov.	Dic.	
Planeamiento	3,8	10,7	0,3	0,2	1,1	1,0	0,5	0,3	1,3	0,7	1,0	1,0	1,2	1,0	Planeamiento
Agropecuaria	0,8	4,0	0,1	0,1	0,2	0,2	0,2	0,2	0,2	0,1	0,2	0,1	0,8	0,6	Agropecuaria
Protección social	0,2	0,8	0,0	0,0	0,0	0,1	0,0	0,0	0,0	0,0	0,1	0,1	0,0	0,1	Protección social
Trabajo	0,0	0,0	0,0	0,0	0,0	0,0	0,0	0,0	0,0	0,0	0,0	0,0	0,0	0,0	Trabajo
Orden público y seguridad	0,0	4,4	0,0	0,0	1,7	0,0	2,1	1,8	1,5	0,0	0,9	1,0	0,5	0,5	Orden público y seguridad
Educación	1,3	34,8	0,0	0,0	1,0	0,5	2,2	0,4	0,7	0,6	0,6	2,5	1,8	4,1	Educación
Cultura y deporte	0,9	3,9	0,0	0,0	0,3	0,0	0,8	-0,1	0,3	0,0	0,3	0,3	-0,3	0,3	Cultura y deporte
Energía	0,1	0,7	0,0	0,5	0,7	1,3	0,7	0,0	0,7	0,4	0,3	0,2	0,0	0,0	Energía
Pesca	0,2	1,6	0,0	0,1	0,0	0,0	0,0	0,1	0,0	0,0	0,0	0,0	0,0	0,0	Pesca
Saneamiento	10,9	76,7	0,0	0,0	4,6	0,7	2,7	5,0	5,9	0,6	0,9	1,5	0,8	7,4	Saneamiento
Salud	4,0	10,7	0,0	0,1	1,0	0,1	1,1	1,6	0,9	1,8	1,2	4,8	0,7	5,7	Salud
Medio ambiente	0,5	3,9	0,0	0,1	0,0	0,1	0,0	0,0	0,1	0,0	0,2	0,1	0,2	0,1	Medio ambiente
Transporte	8,5	50,6	0,3	0,3	1,0	0,3	0,3	0,5	0,4	0,3	0,2	0,4	0,7	10,9	Transporte
Turismo	0,2	2,0	0,0	0,0	0,4	0,9	0,1	0,1	0,1	0,2	0,1	0,1	0,1	0,1	Turismo
Vivienda y desarrollo urbano	0,0	0,0	0,1	0,0	1,3	4,4	8,8	2,1	5,5	18,5	4,0	5,6	3,8	8,5	Vivienda y desarrollo urbano
Minería	0,0	0,0	0,0	0,0	0,0	0,0	0,0	0,0	0,0	0,0	0,0	0,0	0,0	0,0	Minería
Industria	0,1	0,1	0,0	0,0	0,0	0,0	0,0	0,0	0,0	0,0	0,1	0,0	0,0	0,1	Industria
Comunicaciones	0,1	0,1	0,0	0,0	0,0	0,0	0,0	0,0	0,0	0,1	0,1	0,0	0,1	0,0	Comunicaciones
TOTAL DE INVERSIONES	31,7	204,7	0,7	1,3	13,3	9,5	19,4	12,0	17,6	23,5	10,1	17,8	10,3	39,5	TOTAL DE INVERSIONES

1/ Información actualizada al 31 de enero de 2015.

Fuente: Ministerio de Economía y Finanzas.

Elaboración: BCRP Sucursal Iquitos. Departamento de Estudios Económicos.

Anexo Nº 15

UCAYALI: INVERSIÓN NO FINANCIERA DE LOS GOBIERNOS LOCALES ^{1/}
(Millones de nuevos soles)

FUNCIÓN	2013		2014												FUNCIÓN
	Dic.	Ene.-Dic.	Ene.	Feb.	Mar.	Abr.	May.	Jun.	Jul.	Ago.	Set.	Oct.	Nov.	Dic.	
Planeamiento	5,1	32,9	0,7	1,7	2,4	2,6	2,7	3,0	3,3	3,7	1,8	1,9	1,5	3,2	Planeamiento
Agropecuaria	0,8	5,6	0,1	0,1	0,3	0,3	0,2	0,4	0,3	0,3	0,5	0,4	0,2	0,2	Agropecuaria
Protección social	1,7	9,3	0,2	0,4	0,6	0,6	1,3	0,9	1,3	0,4	0,5	0,6	1,0	0,8	Protección social
Trabajo	0,1	0,1	0,0	0,0	0,0	0,0	0,0	0,0	0,0	0,1	0,2	0,3	0,1	0,2	Trabajo
Orden público y seguridad	3,1	10,4	0,0	0,6	0,4	0,9	1,4	1,5	3,9	0,9	0,8	1,1	1,9	1,2	Orden público y seguridad
Educación	13,6	45,1	0,5	0,7	0,7	1,7	0,9	1,9	3,4	2,7	2,5	5,0	1,9	5,7	Educación
Cultura y deporte	0,7	7,7	0,0	0,3	0,1	0,5	0,4	0,2	0,4	0,4	0,4	2,0	1,5	1,1	Cultura y deporte
Energía	0,5	9,7	0,0	0,4	0,3	0,8	0,7	0,3	0,2	0,3	0,0	0,7	1,2	1,3	Energía
Industria	0,0	0,0	0,0	0,0	0,0	0,0	0,0	0,0	0,0	0,0	0,0	0,0	0,0	0,0	Industria
Comercio	0,7	2,8	0,1	0,1	0,0	0,1	0,0	4,1	4,3	1,3	1,7	1,9	1,4	2,0	Comercio
Saneamiento	8,6	30,6	0,3	1,5	0,8	3,0	1,7	0,9	2,4	1,1	1,9	2,0	2,1	9,8	Saneamiento
Salud	2,0	8,6	0,0	0,3	0,3	0,3	0,8	0,7	0,5	0,4	0,5	0,6	0,3	0,8	Salud
Ambiente	1,8	8,4	0,1	0,2	0,3	3,1	0,5	0,2	1,6	0,4	0,4	0,9	0,3	0,7	Ambiente
Transporte	26,0	104,7	0,3	2,6	3,6	8,3	5,1	3,2	17,2	-0,7	12,6	28,8	2,1	22,9	Transporte
Comunicaciones	0,5	1,1	0,0	0,3	0,1	0,1	0,0	0,3	0,3	0,3	0,1	0,1	0,1	0,3	Comunicaciones
Turismo	0,3	0,3	0,0	0,0	0,0	0,0	0,0	0,0	0,0	0,0	0,0	0,0	0,0	0,0	Turismo
Vivienda y desarrollo urbano	0,8	8,5	0,0	0,1	1,5	0,1	0,8	0,3	0,4	0,2	0,1	0,9	0,3	0,5	Vivienda y desarrollo urbano
TOTAL DE INVERSIONES	66,2	285,6	2,3	9,2	11,4	22,1	16,6	18,0	39,7	11,9	24,0	47,2	15,9	50,5	TOTAL DE INVERSIONES

1/ Información actualizada al 31 de enero de 2015.

Fuente: Ministerio de Economía y Finanzas.

Elaboración: BCRP Sucursal Iquitos. Departamento de Estudios Económicos.



Anexo Nº 16

UCAYALI: DEPÓSITOS
(Saldos en miles de nuevos soles)

	2013	2014												
	Dic.	Ene.	Feb.	Mar.	Abr.	May.	Jun.	Jul.	Ago.	Set.	Oct.	Nov.	Dic.	
A. BANCA MÚLTIPLE	391	390	439	456	419	437	434	414	397	431	435	411	416	A. BANCA MÚLTIPLE
B. EMPRESAS FINANCIERAS	7	7	7	7	6	6	6	6	7	7	7	7	7	B. EMPRESAS FINANCIERAS
C. ENTIDADES MICROF. N.B.	53	52	51	51	50	51	51	53	52	53	53	54	55	C. ENTIDADES MICROF. N.B.
D. BANCO DE LA NACIÓN	99	107	110	117	116	110	108	109	105	107	103	93	97	D. BANCO DE LA NACIÓN
TOTAL	550	556	606	631	591	604	599	581	561	598	598	565	576	TOTAL

Fuente: Superintendencia de Banca, Seguros y AFP.

Elaboración: BCRP Sucursal Iquitos. Departamento de Estudios Económicos.

Anexo Nº 17

UCAYALI: CRÉDITO
(Saldos en miles de nuevos soles)

	2013	2014												
	Dic.	Ene.	Feb.	Mar.	Abr.	May.	Jun.	Jul.	Ago.	Set.	Oct.	Nov.	Dic.	
A. BANCA MÚLTIPLE	850	850	854	860	857	860	866	873	887	892	895	900	903	A. BANCA MÚLTIPLE
B. EMPRESAS FINANCIERAS	94	93	94	95	96	99	100	102	104	106	109	112	115	B. EMPRESAS FINANCIERAS
C. CAJAS MUNICIPALES	181	178	179	178	176	175	175	175	176	176	175	178	177	C. CAJAS MUNICIPALES
D. EDPYMES	10	11	11	10	10	10	10	10	10	9	9	9	8	D. EDPYMES
E. CAJAS RURALES	35	34	34	34	32	32	33	33	33	33	33	37	35	E. CAJAS RURALES
F. BANCO DE LA NACIÓN ^{1/}	54	55	55	56	57	58	58	58	59	60	60	61	61	F. BANCO DE LA NACIÓN ^{1/}
G. AGROBANCO ^{2/}	20	21	26	28	28	29	31	31	31	31	33	32	31	G. AGROBANCO ^{2/}
TOTAL	1 243	1 242	1 253	1 261	1 256	1 264	1 273	1 282	1 300	1 307	1 315	1 329	1 330	TOTAL
- Moneda nacional	1 078	1 078	1 089	1 100	1 103	1 116	1 125	1 135	1 146	1 148	1 157	1 169	1 173	- Moneda nacional
- Moneda extranjera	165	164	164	161	153	148	148	147	153	159	158	160	158	- Moneda extranjera

1/ Solo considera los créditos de consumo e hipotecario.

2/ No considera los créditos a las demás empresas del Sistema Financiero.

Fuente: Superintendencia de Banca, Seguros y AFP.

Elaboración: BCRP Sucursal Iquitos. Departamento de Estudios Económicos.



Anexo Nº 18

UCAYALI: TASA DE MOROSIDAD ^{1/}
(En porcentaje)

ENTIDADES FINANCIERAS	2013	2014												ENTIDADES FINANCIERAS
	Dic.	Ene.	Feb.	Mar.	Abr.	May.	Jun.	Jul.	Ago.	Set.	Oct.	Nov.	Dic.	
Banca Múltiple	5,3	5,4	5,6	5,9	6,8	7,0	6,5	7,3	7,4	7,2	7,5	8,6	8,5	Banca Múltiple
Empresas Financieras	4,9	5,0	5,4	5,3	5,7	5,2	5,6	5,4	5,5	5,2	5,4	5,0	5,2	Empresas Financieras
Cajas Municipales	6,0	6,6	7,4	7,2	7,9	8,3	8,2	8,3	8,5	8,3	8,6	8,3	8,4	Cajas Municipales
Cajas Rurales de Ahorro y Crédito	15,9	18,1	19,3	20,1	20,1	26,9	27,3	28,6	29,9	29,9	31,0	33,1	33,0	Cajas Rurales de Ahorro y Crédito
EDPYMEs	3,2	3,3	4,5	6,5	9,4	10,6	12,1	12,6	11,4	9,0	10,3	10,7	10,5	EDPYMEs
Banco de la Nación ^{2/}	2,2	2,1	2,2	2,1	2,0	2,0	2,1	2,0	2,0	2,0	2,0	1,9	2,0	Banco de la Nación ^{2/}
Agrobanco ^{3/}	2,2	2,3	1,8	1,8	2,0	4,4	2,0	1,7	1,8	1,6	3,9	3,5	3,6	Agrobanco ^{3/}
TOTAL	5,5	5,7	6,0	6,2	6,9	7,3	7,0	7,5	7,6	7,4	7,8	8,5	8,2	TOTAL

1/ cifras preliminares, calculada en base a: (créditos vencidos + créditos en cobranza judicial) / colocaciones brutas.

2/ Solo considera los créditos de consumo e hipotecario.

3/ No considera los créditos a las demás empresas del Sistema Financiero.

Fuente: Superintendencia de Banca, Seguros y AFP.

Elaboración: BCRP Sucursal Iquitos. Departamento de Estudios Económicos.