

BANCO CENTRAL DE RESERVA DEL PERÚ
SUCURSAL IQUITOS



UCAYALI: Síntesis de Actividad Económica
Octubre 2014¹

Departamento de Estudios Económicos

El Banco Central de Reserva del Perú (BCRP) ha considerado presentar un conjunto de indicadores sectoriales de actividad económica con la finalidad de poder realizar el seguimiento del desempeño de la economía departamental. Para el sector real, se ha utilizado el Valor Bruto de Producción a precios del año 2007 para los sectores disponibles. Cabe señalar que a partir de enero 2014, el Instituto Nacional de Estadística (INEI) ha realizado el cambio de año base (de 1994 a 2007) para la construcción del Producto Bruto Interno (PBI) nacional, estando en elaboración la desagregación departamental. En la medida que se publique referida información, el BCRP volvería a elaborar para cada departamento un indicador agregado de actividad económica.

¹ En el presente informe participaron Arnulfo Cumbicus y Mario López.

ÍNDICE

| | <i>Página</i> |
|---|---------------|
| RESUMEN EJECUTIVO | 3 |
| I. ACTIVIDAD PRODUCTIVA | 5 |
| 1. Actividad primaria | 5 |
| 1.1. Sector agropecuario | 5 |
| 1.2. Sector pesca | 6 |
| 1.3. Sector minería | 7 |
| 2. Otros indicadores sectoriales | 9 |
| 2.1 Sector manufactura | 9 |
| 2.2 Arribos de turistas a los establecimientos de hospedaje | 10 |
| II. ASPECTOS LABORALES | 11 |
| 1. Empleo | 11 |
| III. SECTOR EXTERNO | 12 |
| 1. Exportaciones | 12 |
| IV. CRÉDITO Y DEPÓSITOS | 12 |
| 1. Crédito | 12 |
| 2. Depósitos | 14 |
| V. GASTO PÚBLICO NO FINANCIERO | 16 |
| 1. Gasto corriente no financiero | 16 |
| 2. Inversión pública | 17 |
| VI. ANEXOS | 19 |

RESUMEN EJECUTIVO

Principales hechos de importancia

- En octubre crecieron todos los sectores primarios, así, **agropecuario** (0,4 ciento), **pesca** (111,5 por ciento) y **minería** (89,3 ciento), respecto a similar mes del año anterior.
- Respecto a **otros indicadores de actividad económica** de Ucayali, en octubre, registraron expansión la inversión pública (117,3 por ciento), créditos a personas (16,9 por ciento), créditos a empresas (2,7 por ciento), crédito total (7,0 por ciento) y manufactura (1,5 por ciento). En cambio, se contrajeron el número de arribos de turistas a establecimientos de hospedaje (-6,1 por ciento) y empleo en empresas privadas formales de 10 y más trabajadores (-0,8 por ciento).

Actividad primaria

- El **sector agropecuario** registró un crecimiento de 0,4 por ciento frente a octubre del año anterior, inducido por el dinamismo del sub-sector agrícola, pero el pecuario cayó en 1,0 por ciento; el caso agrícola se asoció a la mayor producción de yuca, plátano, arroz y papaya; y el caso pecuario se vinculó a la menor producción de carne de aves. En el periodo enero-octubre de 2014, el sector agropecuario acumuló un crecimiento de 9,2 por ciento interanual.
- El **sector pesca** registró una expansión de 111,5 por ciento interanual, impulsado por el mayor desembarque de pescado para consumo humano, tanto en estado fresco como seco salado. En el periodo enero-octubre el sector pesca acumuló un crecimiento de 28,1 por ciento interanual.
- El **sector minería** registró un incremento de 89,3 por ciento respecto a octubre de 2013, inducido por la mayor producción de hidrocarburos líquidos y gas natural. En el periodo enero-octubre de 2014, el sector minería acumuló un crecimiento de 10,9 por ciento interanual.

Otros indicadores de actividad económica

- La **manufactura** registró una expansión de 1,5 por ciento interanual en octubre, explicada por el crecimiento de la industria primaria. En el periodo enero-octubre de 2014, la manufactura acumuló un crecimiento de 4,3 por ciento, inducido por el mayor dinamismo de la industria no primaria, pero contrarrestada parcialmente por la contracción de la industria primaria.
- Los **arribos de turistas a los establecimientos de hospedaje**, según información del Ministerio de Comercio Exterior y Turismo, en octubre totalizaron 34 263 turistas, menores en 6,1 por ciento respecto a similar mes del año anterior, debido al menor flujo de turistas nacionales. En el periodo enero-octubre de 2014, los arribos de turistas a establecimientos de hospedajes registraron un crecimiento de 0,6 por ciento interanual.
- El **empleo** en empresas privadas formales de 10 y más trabajadores en Pucallpa registró una contracción de 0,8 por ciento frente a octubre del año anterior, con lo cual, en el periodo enero-octubre de 2014 acumuló una disminución promedio de 2,1 por ciento interanual.
- El **crédito total** (S/. 1 315 millones) creció 7,0 por ciento interanual en octubre; asimismo, los **créditos a personas y empresas** crecieron en 16,9 y 2,7 por ciento, respectivamente.
- La **inversión pública** se incrementó en 2,2 por ciento frente a octubre del año anterior, impulsada por la expansión generalizada de los tres niveles de gobierno, en particular gobierno nacional (6,5 veces más). En el periodo enero-octubre de 2014, la inversión pública aumentó en 22,4 por ciento interanual, inducida por la mayor inversión del gobierno nacional y gobiernos

locales. Entre los principales proyectos que ejecutó el **gobierno nacional** en octubre destacan la rehabilitación y ampliación integral del establecimiento penitenciario de Pucallpa por S/. 21,5 millones; construcción y ampliación de una segunda calzada del tramo DV. Aeropuerto Pucallpa-Cementerio Jardín del Buen Recuerdo por S/. 3,4 millones; y rehabilitación y mejoramiento de la carretera Tingo María-Aguaytía-Pucallpa por S/. 3,2 millones. El **gobierno regional** avanzó con el mejoramiento de la capacidad resolutive del establecimiento de salud de la provincia de Atalaya por S/. 4,4 millones; mejoramiento de la avenida Tupac Amaru en el distrito de Manantay por S/. 3,2 millones; y mejoramiento de las avenidas Colonización, Los Laureles, Santiago Saboya; Los Eucaliptos y Pachacutec por S/. 1,4 millones. Los **gobiernos locales** ejecutaron el mejoramiento de la avenida Aviación en Pucallpa por S/. 5,0 millones; mejoramiento de las avenidas Inca Garcilaso de la Vega, José Feliciano Paredes y Jirón Cahuide en Masisea por S/. 4,1 millones; mejoramiento del sistema de transitividad peatonal de los sectores 1 y 2 de Pucallpa por S/. 3,8 millones; mejoramiento de la avenida Inca Garcilaso de la Vega y Jirón Comandante Alvaríño en Masisea por S/. 3,1 millones; y mejoramiento de los jirones Purús, Callao y Puerto Callao en Yarinacocha por S/. 2,5 millones.

Cuadro N° 1
OTROS INDICADORES DE ACTIVIDAD ECONÓMICA
 (Variación % respecto a similar mes del año anterior)

| | | May.14 | Jun.14 | Jul.14 | Ago.14 | Set.14 | Oct.14 |
|---|---|--------|---------|--------|---------|--------|---------|
| Producción industrial 1/ | ↑ | 7,7 | ↑ 15,0 | ↓ -4,0 | ↑ 4,7 | ↓ -4,8 | ↑ 1,5 |
| Arribos a los establecimientos de hospedaje | ↓ | -3,1 | ↑ 3,6 | ↓ -2,8 | ↑ 0,9 | ↓ -8,0 | ↓ -6,1 |
| Empleo formal urbano 2/ | ↑ | 0,4 | ↓ -2,1 | ↓ -2,3 | ↓ -4,1 | ↓ -0,9 | ↓ -0,8 |
| Crédito total | ↑ | 6,6 | ↑ 6,3 | ↑ 6,6 | ↑ 7,5 | ↑ 7,2 | ↑ 7,0 |
| Crédito a personas | ↑ | 16,0 | ↑ 15,9 | ↑ 16,6 | ↑ 16,8 | ↑ 17,1 | ↑ 16,9 |
| Crédito a empresas | ↑ | 2,6 | ↑ 2,2 | ↑ 2,3 | ↑ 3,5 | ↑ 2,9 | ↑ 2,7 |
| Inversión pública 1/ | ↓ | -32,2 | ↓ -11,5 | ↑ 75,0 | ↑ 156,1 | ↑ 69,6 | ↑ 117,3 |

1/ En términos reales.

2/ En empresas de 10 a más trabajadores situadas en la ciudad de Pucallpa.

Fuentes: BCRP - Sucursal Iquitos, SBS, MTPE y MEF.

I. ACTIVIDAD PRODUCTIVA

1. Actividad primaria

1.1. Sector agropecuario

- La actividad agropecuaria creció 0,4 por ciento interanual en octubre, impulsada por el crecimiento del sub-sector agrícola (0,7 por ciento), pero contrarrestada por la caída del pecuario (-1,0 por ciento). En el periodo enero-octubre el sector agropecuario acumuló un crecimiento de 9,2 por ciento interanual, explicado por el dinamismo de los sub-sectores agrícola y pecuario.

Cuadro N° 2
PRODUCCIÓN DE PRINCIPALES PRODUCTOS AGROPECUARIOS ^{1/}
(Toneladas)

| Sub-sectores | Estructura Porcentual 2012 ^{2/} | octubre | | | | Enero - octubre | | | |
|-------------------------------------|--|---------|---------|-------------|----------------------------|-----------------|---------|-------------|----------------------------|
| | | 2013 | 2014 | Var. % | Contribución ^{3/} | 2013 | 2014 | Var. % | Contribución ^{3/} |
| AGRÍCOLA | 81,8 | | | 0,7 | 0,6 | | | 11,2 | 8,8 |
| Orientado a la industria | 18,3 | | | -3,4 | -0,7 | | | 17,4 | 3,1 |
| Caña de azúcar | 0,4 | 1 881 | 1 967 | 4,6 | 0,0 | 20 657 | 21 461 | 3,9 | 0,0 |
| Palma aceitera | 9,6 | 13 792 | 13 657 | -1,0 | -0,1 | 94 362 | 109 478 | 16,0 | 1,6 |
| Maíz amarillo duro | 4,7 | 2 044 | 1 999 | -2,2 | -0,1 | 17 954 | 23 830 | 32,7 | 1,3 |
| Cacao | 3,6 | 302 | 267 | -11,7 | -0,5 | 2 148 | 2 279 | 6,1 | 0,2 |
| Orientado al mercado interno | 63,5 | | | 2,2 | 1,3 | | | 9,4 | 5,7 |
| Arroz cáscara | 4,8 | 2 173 | 2 279 | 4,9 | 0,3 | 17 366 | 22 900 | 31,9 | 1,5 |
| Yuca | 10,5 | 5 090 | 8 110 | 59,3 | 3,0 | 99 726 | 121 736 | 22,1 | 2,4 |
| Plátano | 26,1 | 24 161 | 25 294 | 4,7 | 1,1 | 219 803 | 228 665 | 4,0 | 1,0 |
| Naranja | 1,2 | 405 | 363 | -10,4 | -0,1 | 7 102 | 7 795 | 9,8 | 0,1 |
| Papaya | 2,6 | 3 236 | 3 546 | 9,6 | 0,3 | 38 174 | 41 972 | 9,9 | 0,4 |
| Otros | 18,3 | 9 929 | -57 482 | -15,8 | -3,3 | 88 861 | 29 674 | 2,1 | 0,3 |
| PECUARIO | 18,2 | | | -1,0 | -0,2 | | | 2,1 | 0,5 |
| Carne de aves ^{4/} | 10,7 | 1 196 | 1 167 | -2,4 | -0,3 | 10 996 | 11 392 | 3,6 | 0,5 |
| Carne de porcino ^{4/} | 1,1 | 95 | 96 | 1,1 | 0,0 | 928 | 939 | 1,2 | 0,0 |
| Carne de vacuno ^{4/} | 1,5 | 134 | 134 | 0,0 | 0,0 | 1 304 | 1 279 | -1,9 | 0,0 |
| Huevos | 3,7 | 401 | 411 | 2,5 | 0,1 | 4 183 | 4 186 | 0,1 | 0,0 |
| Leche | 1,2 | 383 | 387 | 1,0 | 0,0 | 4 136 | 4 115 | -0,5 | 0,0 |
| SECTOR AGROPECUARIO | 100,0 | | | 0,4 | 0,4 | | | 9,2 | 9,2 |

1/ Cifras preliminares.

2/ A precios de 2007.

3/ En base a la estructura porcentual de similar periodo de 2013.

4/ Peso neto.

Fuente: MINAGRI-Ucayali.

Elaboración: BCRP, Sucursal Iquitos. Departamento de Estudios Económicos.

- El sub-sector agrícola registró un crecimiento de 0,7 por ciento, inducido por el incremento de la producción de yuca (59,3 por ciento), plátano (4,7 por ciento), arroz (4,9 por ciento) y papaya (9,6 por ciento); todos por mayores áreas cosechadas. En el periodo enero-octubre el sub-sector agrícola se incrementó 11,2 por ciento interanual, debido a la expansión generalizada de la producción de los principales cultivos, en particular, yuca, palma aceitera, arroz y maíz amarillo.



- El sub-sector pecuario cayó en 1,0 por ciento respecto a octubre de 2013, inducido por la disminución de la producción de carne de aves (-2,4 por ciento); pero en el periodo enero-octubre acumuló un crecimiento de 2,1 por ciento interanual.
- Las siembras en octubre (4,4 mil hectáreas) crecieron 2,0 por ciento frente a similar mes de la campaña anterior, debido a la presencia de lluvias y disponibilidad de semillas y plantones; lo que impulsó las siembras de palma aceitera, caña de azúcar, cacao y café; además en los casos de cacao y café influyó la promoción de su cultivo por entes estatales y privados.
- Las siembras de la campaña 2014-2015 correspondientes al periodo agosto-octubre de 2014 (13,8 mil hectáreas) crecieron 19,2 por ciento frente a similar periodo de la campaña anterior, inducidas por las mayores siembras de maíz amarillo duro, yuca, arroz y palma aceitera.

Cuadro N° 3
SUPERFICIE SEMBRADA 1/
(Hectáreas)

| | Campaña Agrícola ^{2/} | | Variación | |
|------------------------------|--------------------------------|---------------|--------------|-------------|
| | 2013/2014 | 2014/2015 | Absoluta | Porcentual |
| CULTIVOS TRANSITORIOS | 9 640 | 11 161 | 1 521 | 15,8 |
| Arroz cáscara | 2 887 | 3 104 | 217 | 7,5 |
| Maíz amarillo | 3 491 | 4 201 | 710 | 20,3 |
| Piña | 76 | 105 | 29 | 38,2 |
| Yuca | 2 593 | 2 955 | 362 | 14,0 |
| Frijol grano seco | 45 | 57 | 12 | 26,7 |
| Frijo chiclayo | 70 | 0 | -70 | -100,0 |
| Otros | 478 | 739 | 261 | 54,6 |
| CULTIVOS PERMANENTES | 1 934 | 2 631 | 697 | 36,0 |
| Palma aceitera | 0 | 260 | 260 | - |
| Papaya | 249 | 139 | -110 | -44,2 |
| Plátano | 1 075 | 575 | -500 | -46,5 |
| Café | 40 | 81 | 41 | - |
| Otros | 570 | 1 576 | 1 006 | 176,5 |
| Total | 11 574 | 13 792 | 2 218 | 19,2 |

1/ Cifras preliminares.

2/ De agosto a octubre.

Fuente: Dirección Regional del MINAGRI-Ucayali.

Elaboración: BCRP, Sucursal Iquitos. Departamento de Estudios Económicos

1.2. Sector pesca

- El sector pesca en octubre creció 111,5 por ciento, en valores reales, frente a similar mes del año anterior, debido a la abundancia de peces en los ríos y lagunas. El desembarque de pescado para consumo humano registró un crecimiento de 109,4 por ciento, inducido por el mayor ingreso de pescado en estado fresco y seco salado; el caso de pescado fresco se explicó por el mayor desembarque de las especies boquichico, chiu chui y llambina.

- En el periodo enero-octubre de 2014, la pesca creció en 28,1 por ciento interanual, debido a la expansión del desembarque de pescado para consumo humano (26,7 por ciento), a su vez, impulsado por el mayor ingreso de pescado en estado fresco; pero el desembarque de pescado seco-salado registró una disminución de 12,3 por ciento interanual.

Cuadro N° 4
SECTOR PESCA 1/
(Toneladas)

| | Octubre | | Var. % | Enero - Octubre | | Var. % |
|------------------------|------------|------------|--------------|-----------------|--------------|--------------|
| | 2013 | 2014 | | 2013 | 2014 | |
| Consumo Humano | 319 | 668 | 109,4 | 3 467 | 4 392 | 26,7 |
| Fresco | 159 | 408 | 156,6 | 2 105 | 3 197 | 51,9 |
| Llambina | 2 | 23 | 1 050,0 | 44 | 91 | 106,8 |
| Ractacara | 0 | 7 | - | 7 | 12 | 71,4 |
| Boquichico | 43 | 97 | 125,6 | 613 | 906 | 47,8 |
| Palometa | 4 | 8 | 100,0 | 139 | 220 | 58,3 |
| Sardina | 5 | 6 | 20,0 | 35 | 63 | 80,0 |
| Chiu Chiu | 17 | 33 | 94,1 | 224 | 260 | 16,1 |
| Otras especies | 88 | 234 | 165,9 | 1 043 | 1 645 | 57,7 |
| Seco-salado | 160 | 260 | 62,5 | 1 362 | 1 195 | -12,3 |
| SECTOR PESCA 1/ | | | 111,5 | | | 28,1 |

1/ A precios de 2007. Cifras preliminares

Fuente: Dirección Regional de PRODUCE-Ucayali.

Elaboración: BCRP, Sucursal Iquitos. Departamento de Estudios Económicos

1.3. Sector minería

- La producción fiscalizada de hidrocarburos creció 89,3 por ciento interanual en octubre, impulsada por la mayor producción de hidrocarburos líquidos (98,4 por ciento) y gas natural (40,5 por ciento); en el caso de hidrocarburos líquidos influyó la producción del lote petrolero 131.
- En el periodo enero-octubre de 2014, la producción fiscalizada de hidrocarburos avanzó en 10,9 por ciento respecto a similar periodo del año anterior, explicado por el incremento de la producción de hidrocarburos líquidos (15,0 por ciento); pero parcialmente compensada por la disminución de la producción de gas natural (-4,9 por ciento).

Cuadro N° 5
SECTOR MINERÍA 1/

(Variación % real respecto a similar periodo del año anterior)

| Hidrocarburos | Estructura Porcentual | | Octubre | | | | Enero - Octubre | | | |
|--|-----------------------|------|---------|-------------|-----------------|-------|-----------------|-------------|-----------------|--|
| | 2012 2/ | 2013 | 2014 | Var. % | Contribución 3/ | 2013 | 2014 | Var. % | Contribución 3/ | |
| Hidrocarburos líquidos (miles brrles) | 69,0 | 63 | 125 | 98,4 | 82,9 | 700 | 805 | 15,0 | 11,9 | |
| Gas natural (millones de pies cúbicos) | 31,0 | 299 | 420 | 40,5 | 6,4 | 4 638 | 4 409 | -4,9 | -1,0 | |
| SECTOR MINERÍA 2/ | 100,0 | | | 89,3 | 89,3 | | | 10,9 | 10,9 | |

1/ Cifras preliminares

2/ A precios de 2007.

3/ En base a la estructura porcentual de similar periodo de 2013

Fuente: Perúpetro S.A

Elaboración: BCRP, Sucursal Iquitos. Departamento de Estudios Económicos

Gráfico N° 1

PRODUCCIÓN DE HIDROCARBUROS LÍQUIDOS
(Var. % respecto a similar periodo del año anterior)

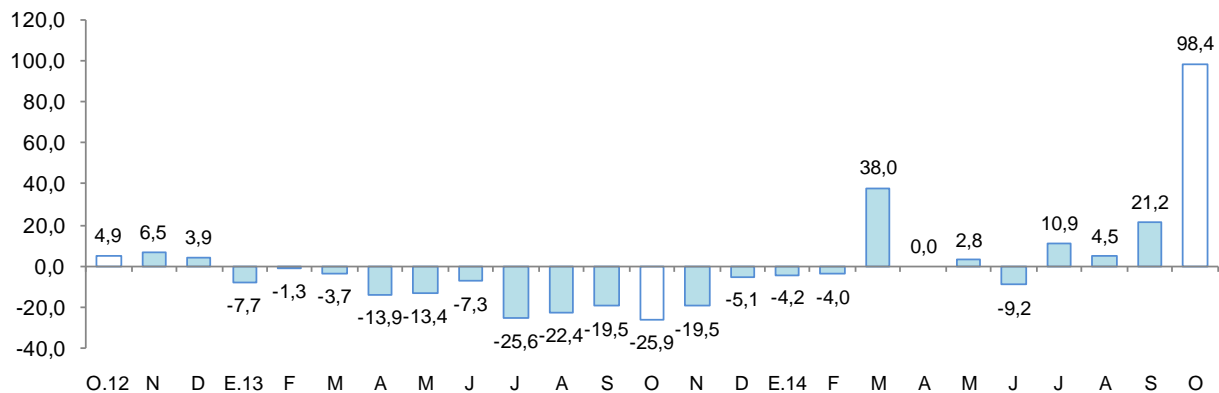

Fuente: Perúpetro S.A.

Elaboración: BCRP, Sucursal Iquitos. Departamento de Estudios Económicos.

Gráfico N° 2

PRODUCCIÓN DE GAS NATURAL
(Var % respecto similar periodo del año anterior)

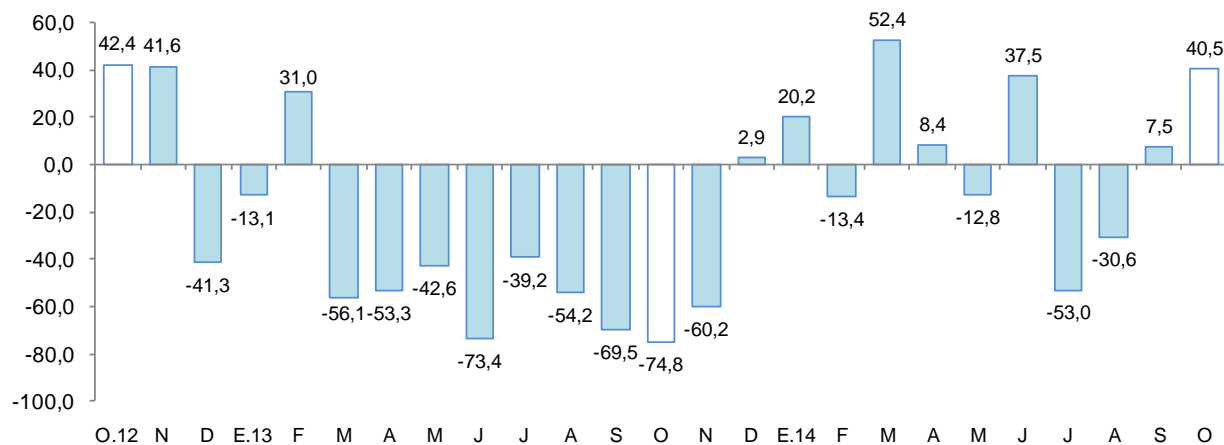

Fuente: Perupetro S.A.

Elaboración: BCRP, Sucursal Iquitos. Departamento de Estudios Económicos.

2. Otros indicadores sectoriales

2.1 Sector manufactura

- La manufactura se expandió en 1,5 por ciento interanual en octubre, inducida por el crecimiento de la industria primaria, pero parcialmente atenuada por la contracción de la industria no primaria. En el periodo enero-octubre de 2014, la manufactura acumuló un crecimiento de 4,3 por ciento, explicado por el mayor dinamismo de la industria no primaria.

Cuadro N° 6

SECTOR MANUFACTURA 1/

(Var. % real respecto a similar periodo del año anterior)

| Ramas de actividad | Estructura Porcentual 2012 ^{2/} | Octubre | | Enero - octubre | |
|--|--|-------------|----------------------------|-----------------|----------------------------|
| | | Var. % | Contribución ^{3/} | Var. % | Contribución ^{3/} |
| MANUFACTURA PRIMARIA | 23,2 | 24,0 | | -6,4 | |
| Refinación de petróleo | 23,2 | 24,0 | 4,1 | -6,4 | -1,4 |
| MANUFACTURA NO PRIMARIA | 76,8 | -3,1 | | 7,2 | |
| Bebidas malteadas | 56,0 | -3,4 | -2,3 | 11,3 | 6,9 |
| Bebidas gaseosas | 3,1 | -62,4 | -1,8 | -23,3 | -0,7 |
| Madera aserrada | 9,3 | -5,0 | -0,4 | -15,7 | -1,4 |
| Triplay | 4,8 | 35,1 | 1,0 | 4,9 | 0,2 |
| Calaminas, barillas lisas y corrugadas | 2,7 | 163,7 | 0,6 | 102,8 | 0,6 |
| Clavos para madera | 0,9 | 74,8 | 0,3 | 0,5 | 0,0 |
| SECTOR MANUFACTURA | 100,0 | 1,5 | 1,5 | 4,3 | 4,3 |

1/ Cifras preliminares.

2/ A precios de 2007.

3/ En base a la estructura porcentual de similar periodo de 2013.

Fuente: Dirección Regional del Ministerio de la Producción y Empresas.

Elaboración: BCRP, Sucursal Iquitos. Departamento de Estudios Económicos.

- La industria primaria creció en 24,0 por ciento interanual en octubre, inducida por la mayor producción de derivados de petróleo. En el periodo enero-octubre de 2014, la industria primaria registró una disminución de 6,4 por ciento interanual.
- La industria no primaria se contrajo en 3,1 por ciento respecto a octubre del año anterior, debido a la menor producción de bebidas malteadas, bebidas gaseosas y madera aserrada; pero contrarrestada parcialmente por la mayor producción de triplay, calaminas y clavos. En el periodo enero-octubre de 2014, la industria no primaria avanzó en 7,2 por ciento interanual.

Gráfico N° 3

MANUFACTURA NO PRIMARIA
(Var. % real respecto a similar periodo del año anterior)

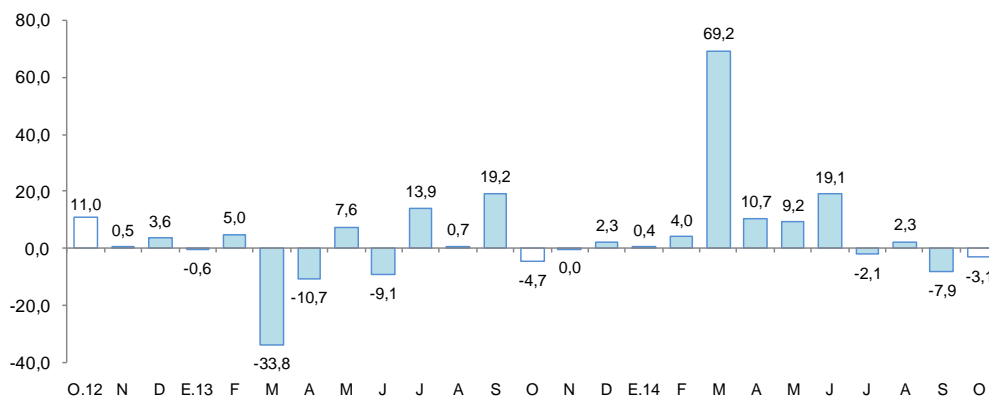

Fuente: BCRP, Sucursal Iquitos. Departamento de Estudios Económicos.

2.2 Arribos de turistas a los establecimientos de hospedaje

- Según información del Ministerio de Comercio Exterior y Turismo, en octubre de 2014 se registraron 34 263 arribos de turistas a los establecimientos de hospedaje, menores en 6,1 por ciento frente a similar mes del año anterior, debido a la menor llegada de turistas nacionales. El turismo interno cayó en 7,1 por ciento, pero contrarrestado parcialmente por el aumento del turismo receptivo en 46,1 por ciento. En el periodo enero-octubre, el número de arribos de turistas a establecimientos de hospedaje creció en promedio 0,6 por ciento interanual.

Gráfico N° 4

ARRIBOS A ESTABLECIMIENTOS DE HOSPEDAJE
(Variación %)

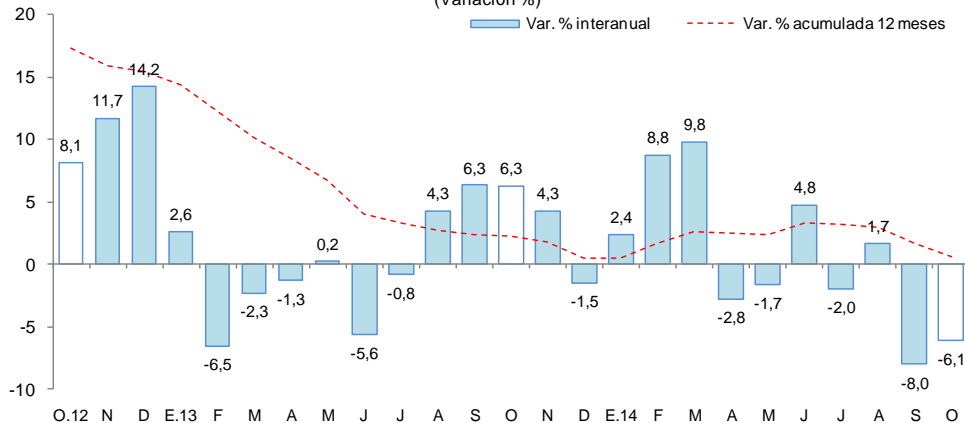

Fuente: MINCETUR.



II. ASPECTOS LABORALES

1. Empleo

- El empleo en Pucallpa, en empresas privadas formales de 10 y más trabajadores disminuyó en 0,8 por ciento interanual en octubre, inducido por el menor requerimiento de personal en las ramas de actividad primaria (-11,3 por ciento) y servicios (-1,6 por ciento); mientras, las actividades de transportes y comunicaciones, comercio y manufactura aumentaron sus pedidos de puestos de trabajo en 2,5; 1,4 y 0,4 por ciento, cada una. En el periodo enero-octubre de 2014, el empleo acumuló una disminución de 2,1 por ciento interanual.

Cuadro N° 7

CIUDAD DE PUCALLPA: ÍNDICE MENSUAL DE EMPLEO EN EMPRESAS PRIVADAS FORMALES DE 10 A MÁS TRABAJADORES, POR RAMA DE ACTIVIDAD^{1/}

(Octubre 2010=100)

| Rama de Actividad | Octubre | | | Enero - Octubre | | |
|-----------------------------|-------------|-------------|-------------|-----------------|-------------|-------------|
| | 2013 | 2014 | Var. % | 2013 | 2014 | Var. % |
| Primaria ^{2/} | 74,8 | 66,4 | -11,3 | 74,9 | 69,6 | -7,1 |
| Manufactura | 89,2 | 89,5 | 0,4 | 89,6 | 89,8 | 0,2 |
| Comercio | 102,4 | 103,8 | 1,4 | 102,3 | 107,4 | 5,0 |
| Transporte y Comunicaciones | 108,1 | 110,8 | 2,5 | 123,1 | 106,8 | -13,3 |
| Servicios ^{3/} | 85,7 | 84,4 | -1,6 | 84,7 | 80,2 | -5,3 |
| Total | 90,7 | 90,0 | -0,8 | 91,8 | 89,8 | -2,1 |

Nota: La información corresponde al primer día de cada mes.

1/ Cifras preliminares

2/ Conformada por las subramas agricultura, pesca e hidrocarburos.

3/ Conformada por las subramas servicios prestados a empresas, restaurantes y hoteles, establecimientos financieros,

Fuente: MTPE – Encuesta Nacional de Variación Mensual del Empleo (ENVME).

Gráfico N° 5

CIUDAD DE PUCALLPA: EMPLEO FORMAL URBANO EN EMPRESAS DE 10 A MÁS TRABAJADORES

(Var. % respecto a similar periodo del año anterior)

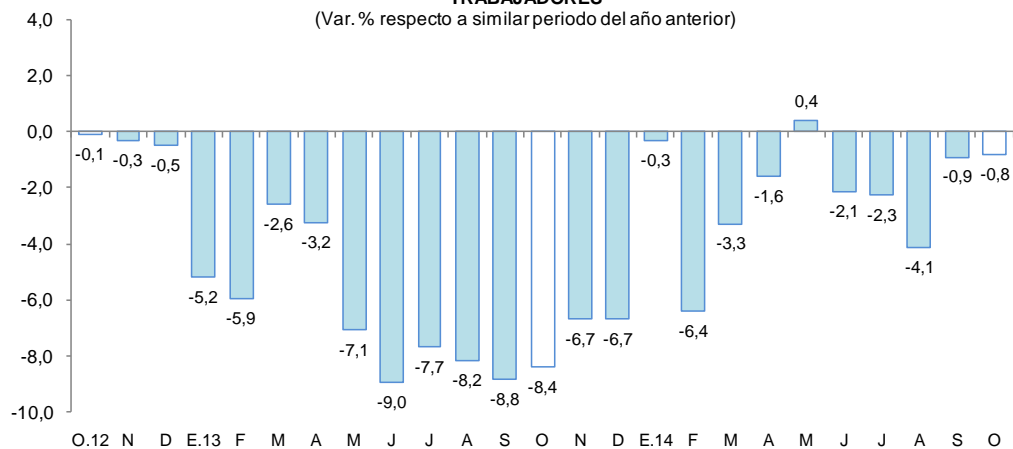

Fuente: MTPE – Encuesta Nacional de Variación Mensual del Empleo (ENVME).

III. SECTOR EXTERNO

1. Exportaciones

- Las exportaciones de Ucayali (US\$ 3,6 millones) cayeron en 13,5 por ciento interanual en octubre, debido a los menores volúmenes exportados y precios de exportación de las maderas. En el periodo enero-octubre, las exportaciones (US\$ 37,2 millones) registraron una disminución de 13,0 por ciento, debido a las menores ventas de maderas, productos pesqueros (peces ornamentales, pescado congelado y pescado seco salado); y otros productos no tradicionales.

Cuadro N° 8
EXPORTACIONES POR GRUPO DE PRODUCTOS ^{1/}
 (Valor FOB en millones de US\$)

| TIPO | Estructura % | Octubre | | | Enero - octubre | | |
|--|--------------|------------|------------|--------------|-----------------|-------------|---------------|
| | 2013 | 2013 | 2014 | Var. % | 2013 | 2014 | Var. % |
| PRODUCTOS NO TRADICIONALES | 99,8 | 4,2 | 3,6 | -13,5 | 42,7 | 37,2 | -12,8 |
| Agropecuarios | 0,7 | 0,0 | 0,0 | - | 0,2 | 0,2 | 0,0 |
| Pesqueros | 2,2 | 0,0 | 0,5 | - | 0,9 | 0,6 | -33,1 |
| Maderas | 93,9 | 4,1 | 3,2 | -22,4 | 40,7 | 35,8 | -12,0 |
| Otros no tradicionales | 3,0 | 0,1 | 0,0 | -100,0 | 0,9 | 0,6 | -31,6 |
| OTRAS EXPORTACIONES ^{2/} | 0,2 | 0,0 | 0,0 | - | 0,1 | 0,0 | -100,0 |
| Total | 100,0 | 4,2 | 3,6 | -13,5 | 42,8 | 37,2 | -13,0 |

1/ Cifras preliminares.

Fuente: SUNAT.

Elaboración: BCRP, Sucursal Iquitos. Departamento de Estudios Económicos.

- Las exportaciones de productos no tradicionales cayeron en 13,5 por ciento interanual, debido a las menores exportaciones de maderas (tablillas y frisos, triplay y otros acabados); sin embargo contrarrestadas por las mayores ventas de productos pesqueros (pescado seco salado).
- Las exportaciones del departamento tienen como principal destino China, Colombia y Estados Unidos. El primero de ellos adquirió el 55,7 por ciento del valor total de los productos exportados, Colombia el 12,5 por ciento y Estados Unidos el 9,7 por ciento.

IV. CRÉDITO Y DEPÓSITOS

1. Crédito

- El crédito del departamento de Ucayali aumentó 7,0 por ciento respecto a octubre del año anterior. En la banca múltiple, que canaliza el 68,1 por ciento del crédito total, el crédito creció 7,4 por ciento interanual; en tanto que, en las instituciones no bancarias, la expansión fue de 3,8 por ciento. Al finalizar el mes, el crédito acumuló un saldo de S/. 1 315 millones, de los cuales, el 88,0 por ciento se encuentra colocado en moneda nacional.



Cuadro N° 9
UCAYALI: CRÉDITO 1/
(Saldos en millones de nuevos soles)

| | octubre 2013 | octubre 2014 | Estruct % 2014 | Var.% Nominal O14 / O13 |
|-----------------------------------|-----------------|-----------------|-------------------|----------------------------|
| Banco de la Nación | 53 | 60 | 4,6 | 13,0 |
| Agrobanco | 27 | 33 | 2,5 | 19,7 |
| Banca Múltiple | 834 | 895 | 68,1 | 7,4 |
| Instituciones No Bancarias | 314 | 327 | 24,8 | 3,8 |
| Financieras | 91 | 109 | 8,3 | 19,8 |
| Cajas Municipales | 179 | 175 | 13,3 | -2,2 |
| Cajas Rurales | 36 | 33 | 2,5 | -8,0 |
| Edpymes | 8 | 9 | 0,7 | 12,5 |
| Arrendamiento Financiero | 0 | 0 | 0,0 | - |
| TOTAL | 1 229 | 1 315 | 100,0 | 7,0 |
| A Empresas 2/ | 860 | 884 | 67,2 | 2,7 |
| A Personas | 369 | 431 | 32,8 | 16,9 |
| En MN | 1 067 | 1 157 | 88,0 | 8,5 |
| En ME | 162 | 158 | 12,0 | -2,8 |

1/ Cifras en términos nominales.

2/ Ajuste en créditos a empresas.

Fuente: Superintendencia de Banca, Seguros y AFP.

Elaboración: BCRP, Sucursal Iquitos. Departamento de Estudios Económicos.

Gráfico N° 6
UCAYALI: EVOLUCIÓN DEL CRÉDITO
(Var. % respecto a similar mes del año anterior)

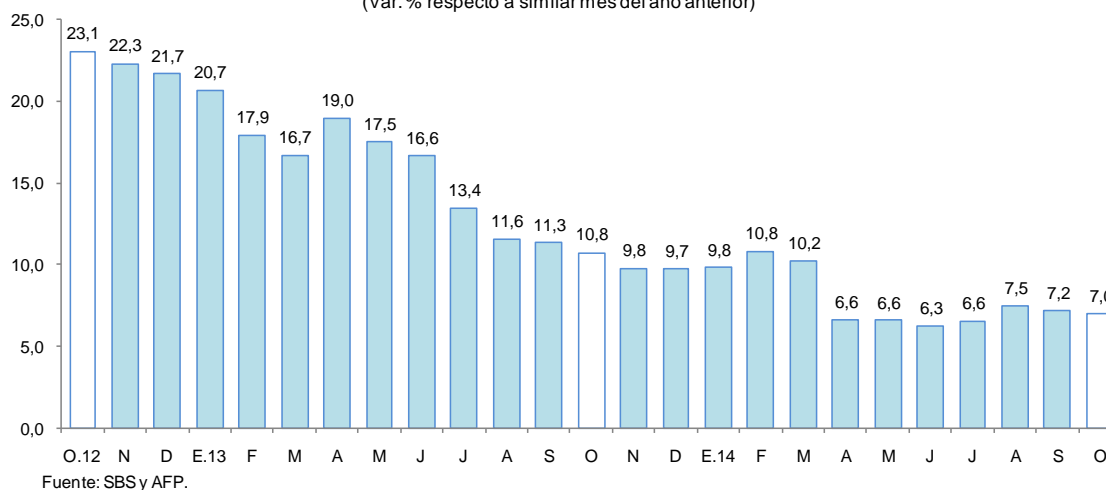

- El ratio crédito/depositos pasó de 2,32 en octubre 2013 a 2,20 en octubre 2014, es decir, cayó 0,12 puntos porcentuales. Además indica que Ucayali es demandante neto de crédito.
- Según tipo de crédito, destaca el crecimiento de los créditos otorgado a las personas (16,9 por ciento) y el otorgado a las empresas (2,7 por ciento).
- Por tipo de moneda, el crédito en moneda nacional aumentó 8,5 por ciento; mientras, en moneda extranjera cayó en 2,8 por ciento; con ello, la participación relativa del crédito en moneda nacional (88,0 por ciento del total) se incrementó 1,2 puntos porcentuales, en deterioro de la



participación del crédito en moneda extranjera (12,0 por ciento), lo que estaría en línea con la preferencia de las familias y empresas por el crédito en moneda nacional.

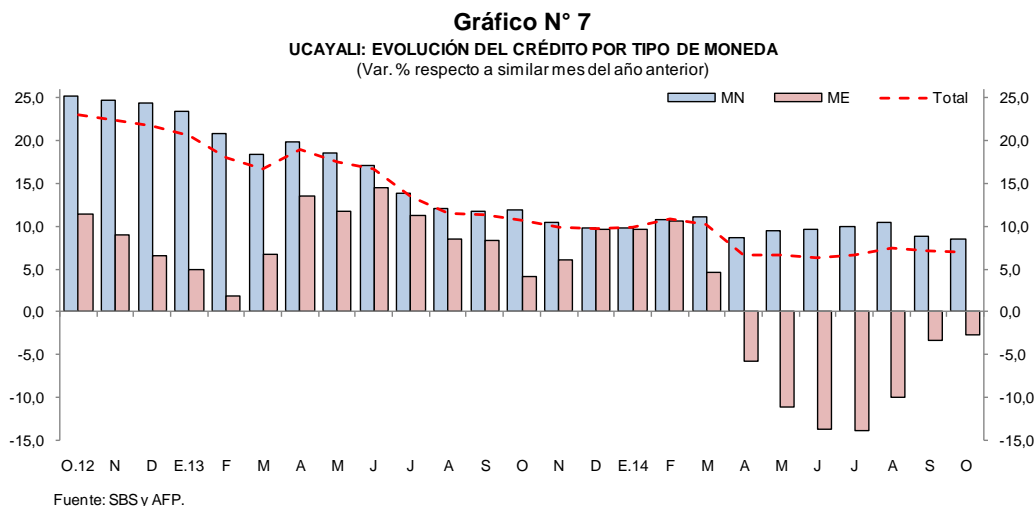

- La mayor participación relativa en los créditos otorgados, la tiene el Banco de Crédito (25,1 por ciento), Continental (22,8 por ciento), Scotiabank (9,3 por ciento), CMAC de Piura (5,6 por ciento) y Banco de la Nación (4,6 por ciento), que en conjunto intermediaron el 67,4 por ciento del total.
- La tasa de morosidad en octubre habría sido de 7,8 por ciento, es decir, 2,6 puntos porcentuales más respecto a similar mes de 2013. La tasa de morosidad en las cajas municipales (8,6 por ciento) se incrementó 1,8 puntos porcentuales; en tanto que, en la banca múltiple (7,5 por ciento) se incrementó en 2,7 puntos porcentuales frente a octubre de 2013.

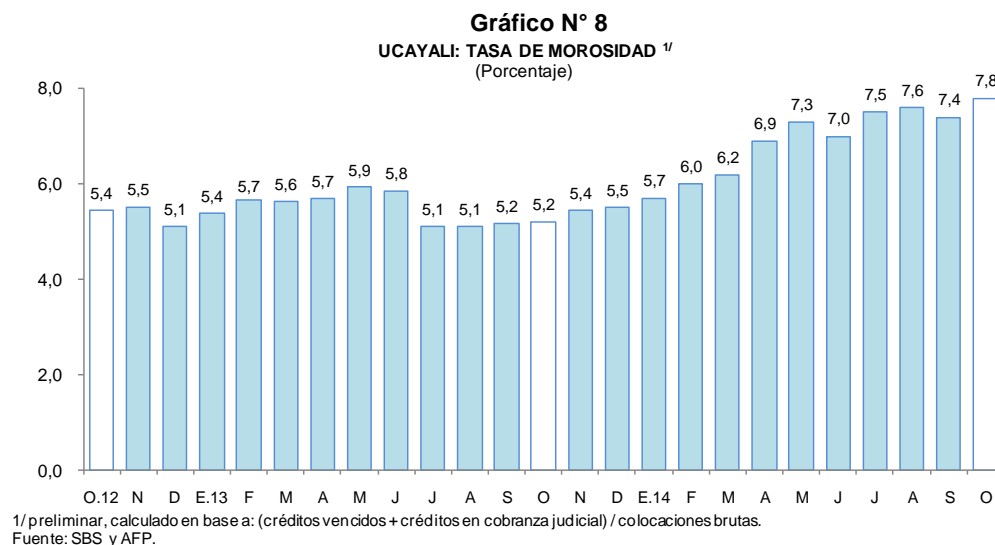

2. Depósitos

- Los depósitos del departamento de Ucayali (S/. 598 millones) aumentaron 12,8 por ciento respecto a octubre del año anterior, impulsados por el incremento de la captación de depósitos a la vista (25,4 por ciento) y de ahorro (17,1 por ciento), contrarrestado parcialmente por la disminución de los depósitos a plazo (13,5 por ciento). Por tipo de moneda, se registró un

crecimiento tanto en los depósitos en moneda nacional (11,8 por ciento), como en los depósitos en moneda extranjera (18,7 por ciento).

Cuadro N° 10
UCAYALI: DEPÓSITOS

(Saldos en millones de nuevos soles)

| | Octubre | | Estructura % | Var. % |
|-----------------------------------|------------|------------|--------------|-------------|
| | 2013 | 2014 | Oct. 2014 | |
| Banco de la Nación | 102 | 103 | 17,2 | 0,2 |
| Banca Múltiple | 371 | 435 | 72,8 | 17,3 |
| Instituciones no bancarias | 56 | 60 | 10,0 | 6,1 |
| Cajas Municipales | 50 | 53 | 8,9 | 5,5 |
| Empresas Financieras | 6 | 7 | 1,1 | 11,2 |
| Total | 530 | 598 | 100,0 | 12,8 |
| Depósitos a la Vista | 212 | 266 | 44,5 | 25,4 |
| Depósitos de Ahorro | 186 | 217 | 36,4 | 17,1 |
| Depósitos a Plazo | 132 | 114 | 19,1 | -13,5 |
| En moneda nacional | 455 | 509 | 85,1 | 11,8 |
| En moneda extranjera | 75 | 89 | 14,9 | 18,7 |

Fuente: SBS y AFP.

Elaboración: BCRP, Sucursal Iquitos. Departamento de Estudios Económicos.

Gráfico N° 9
UCAYALI: EVOLUCIÓN DE LOS DEPÓSITOS
(Var. % respecto a similar mes del año anterior)

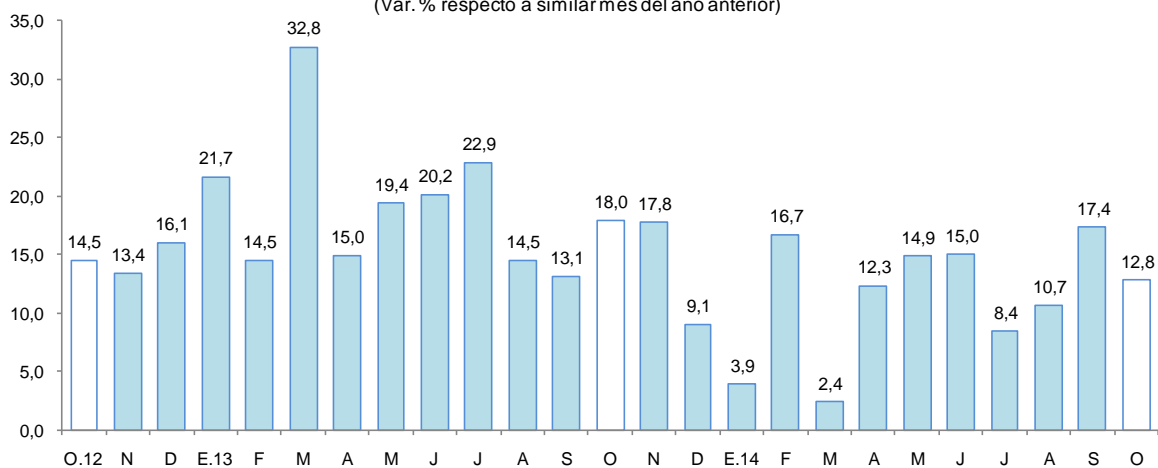

Fuente: SBS

- Las captaciones de la banca múltiple aumentaron en 17,3 por ciento, por mayores saldos de casi todos los bancos; y las de instituciones no bancarias crecieron en 6,1 por ciento. La banca múltiple alcanzó una participación relativa de 72,8 por ciento en la liquidez total; las instituciones no bancarias el 10,0 por ciento; y el Banco de la Nación tiene el 17,2 por ciento restante.

- La mayor participación en el total de los depósitos la tienen el Banco Continental (33,5 por ciento), Banco de Crédito (21,7 por ciento), Banco de la Nación (17,2 por ciento) y el Banco Interbank (7,2 por ciento), los cuales en conjunto captan el 79,6 por ciento del total.
- La dolarización de la liquidez fue de 14,9 por ciento, es decir, mayor en 0,7 puntos porcentuales a la registrada en octubre de 2013. El incremento de la liquidez en moneda nacional fue impulsado por los mayores depósitos a la vista y de ahorro.

Gráfico N° 10
UCAYALI: EVOLUCIÓN DE LOS DEPÓSITOS POR TIPO DE MONEDA
 (Var. % respecto a similar mes del año anterior)

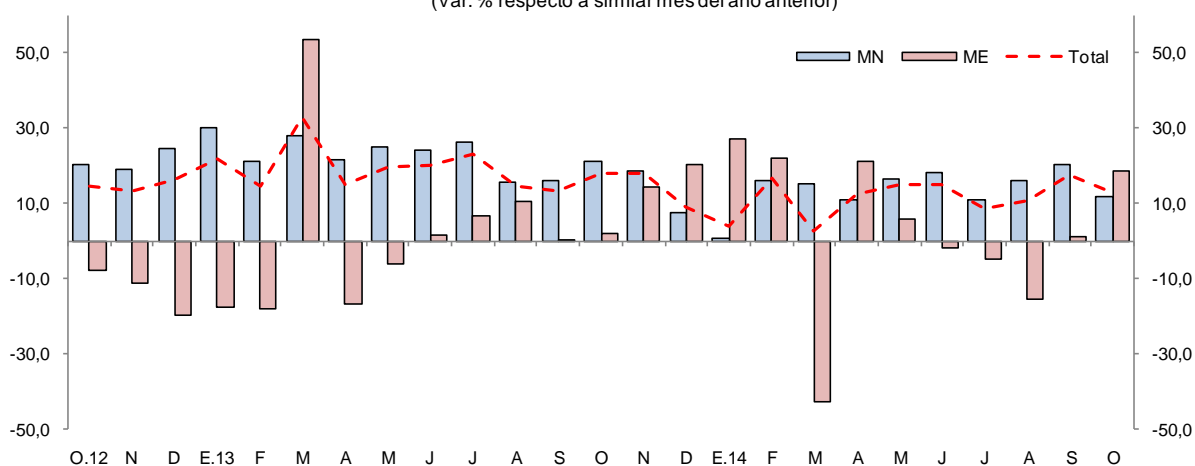

Fuente: SBS

V. GASTO PÚBLICO NO FINANCIERO

1. Gasto corriente no financiero

- El gasto corriente no financiero creció 1,6 por ciento interanual en octubre, impulsado por la expansión de los gastos de los gobiernos locales (12,1 por ciento) y gobierno regional (4,4 por ciento), pero contrarrestado por la disminución de los gastos del gobierno nacional (-5,5 por ciento); el caso de los gobiernos locales se explicó por el aumento de bienes y servicios (17,6 por ciento) y pensiones (7,4 por ciento); y el caso del gobierno regional se vinculó al crecimiento de bienes y servicios (19,2 por ciento) y remuneraciones (1,4 por ciento).
- En el periodo enero-octubre de 2014, el gasto corriente no financiero registró un incremento de 18,9 por ciento interanual, impulsado por el crecimiento generalizado de los tres niveles de gobierno, en particular, gobierno nacional (37,4 por ciento) y gobiernos locales (12,8 por ciento).

Cuadro N° 11
GASTO PÚBLICO NO FINANCIERO ^{1/}
(Millones de nuevos soles)

| | Octubre | | | Enero-Octubre | | |
|-------------------|-------------|-------------|----------------|---------------|--------------|----------------|
| | 2013 | 2014 | Var. % real | 2013 | 2014 | Var. % real |
| Gobierno Nacional | 29,4 | 28,5 | -5,5 | 214,6 | 301,6 | 37,4 |
| Gobierno Regional | 29,4 | 31,4 | 4,4 | 290,4 | 322,3 | 7,8 |
| Gobiernos Locales | 11,6 | 13,3 | 12,1 | 116,3 | 134,0 | 12,8 |
| Total | 70,4 | 73,2 | 1,6 | 621,4 | 757,9 | 18,9 |

1/ Información actualizada al 30 de noviembre de 2014.

Fuente: Ministerio de Economía y Finanzas.

Elaboración: BCRP, Sucursal Iquitos. Departamento de Estudios Económicos.

2. Inversión pública

- La inversión pública de Ucayali se incrementó en 2,2 veces más frente a octubre de 2013, impulsada por la expansión generalizada de la inversión de los tres niveles de gobierno, en particular gobierno nacional (6,5 veces más) y gobiernos locales (88,0 por ciento).
- En el periodo enero-octubre de 2014, la inversión pública registró un crecimiento de 22,4 por ciento interanual, impulsada por el incremento de la inversión del gobierno nacional (2,9 veces más) y gobiernos locales (6,7 por ciento); pero contrarrestada parcialmente por la contracción de la inversión del gobierno regional (-21,4 por ciento).
- La inversión ejecutada del periodo enero-octubre de 2014 representó el 64,9 por ciento del presupuesto institucional modificado (PIM); el gobierno nacional tuvo un avance de 66,0 por ciento; los gobiernos locales el 64,3 por ciento y el gobierno regional el 64,2 por ciento.

Cuadro N° 12
INVERSIÓN PÚBLICA ^{1/ 2/}
(Millones de nuevos soles)

| | Octubre | | | Enero-Octubre | | |
|-------------------|-------------|-------------|----------------|---------------|--------------|----------------|
| | 2013 | 2014 | Var. % real | 2013 | 2014 | Var. % real |
| Gobierno Nacional | 4,7 | 31,1 | 545,6 | 55,3 | 170,5 | 195,2 |
| Gobierno Regional | 13,8 | 17,8 | 24,4 | 153,8 | 125,2 | -21,4 |
| Gobiernos Locales | 24,4 | 47,2 | 88,0 | 183,5 | 202,5 | 6,7 |
| Total | 42,9 | 96,1 | 117,3 | 392,6 | 498,3 | 22,4 |

1/ Información actualizada al 30 de noviembre de 2014.

2/ Comprende la adquisición de activos no financieros.

Fuente: Ministerio de Economía y Finanzas.

Elaboración: BCRP, Sucursal Iquitos. Departamento de Estudios Económicos.

Gráfico N° 11

INVERSIÓN PÚBLICA

(Var. % real respecto a similar periodo del año anterior)

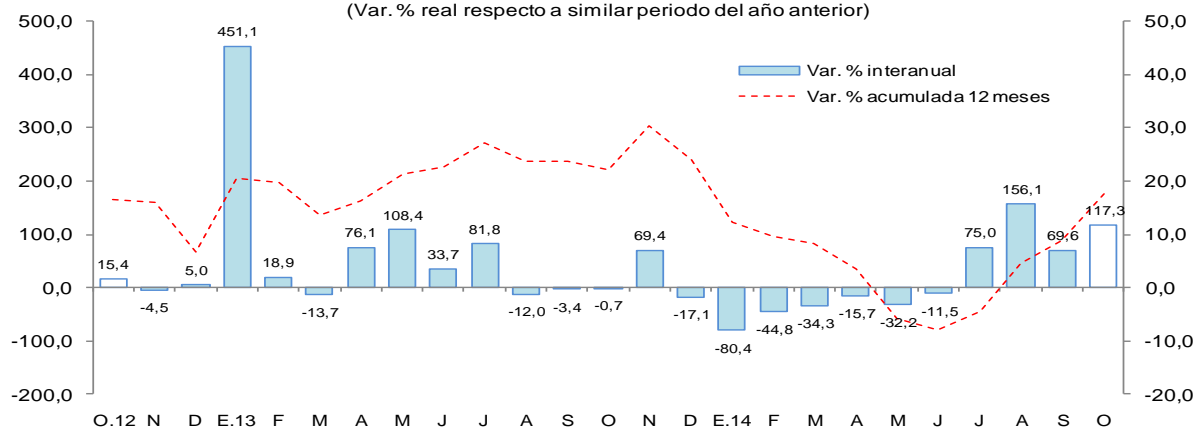

- Entre los principales proyectos que el **gobierno nacional** ejecutó en octubre destacan la rehabilitación y ampliación integral del establecimiento penitenciario de Pucallpa por S/. 21,5 millones; construcción y ampliación de una segunda calzada del tramo DV. Aeropuerto Pucallpa-Cementerio Jardín del Buen Recuerdo por S/. 3,4 millones; y rehabilitación y mejoramiento de la carretera Tingo María-Aguaytía-Pucallpa por S/. 3,2 millones.
- El **gobierno regional** ejecutó el mejoramiento de la capacidad resolutive del establecimiento de salud de la provincia de Atalaya por S/. 4,4 millones; mejoramiento de la avenida Tupac Amaru en el distrito de Manantay por S/. 3,2 millones; y mejoramiento de la avenida Colonización, Los Laureles, Santiago Saboya, Los Eucaliptos y Pachacutec por S/. 1,4 millones.
- Los **gobiernos locales** ejecutaron el mejoramiento de la avenida Aviación en Pucallpa por S/. 5,0 millones; mejoramiento de las avenidas Inca Garcilaso de la Vega, José Feliciano Paredes y Jirón Cahuide en Masisea por S/. 4,1 millones; mejoramiento del sistema de transitividad peatonal de los sectores 1 y 2 de Pucallpa por S/. 3,8 millones; mejoramiento de la avenida Inca Garcilaso de la Vega y Jirón Comandante Alvaríño en Masisea por S/. 3,1 millones; y mejoramiento de los jirones Purús, Callao y Puerto Callao en Yarinacocha por S/. 2,5 millones.

VI. ANEXOS

BANCO CENTRAL DE RESERVA DEL PERÚ – SUCURSAL QUITOS

Anexo Nº 01

UCAYALI: PRODUCCIÓN AGROPECUARIA ^{1/}
(T.M.)

| | 2013 | | | | 2014 | | | | | | | | | | |
|-----------------------|---------------|---------------|---------------|----------------|---------------|---------------|---------------|---------------|---------------|---------------|---------------|---------------|---------------|---------------|-----------------------|
| | Oct. | Nov. | Dic. | Ene.-Dic. | Ene. | Feb. | Mar. | Abr. | May. | Jun. | Jul. | Ago. | Set. | Oct. | |
| TOTAL AGRÍCOLA | 63 014 | 64 635 | 68 758 | 739 548 | 74 955 | 74 421 | 68 482 | 64 827 | 61 434 | 60 819 | 60 933 | 72 495 | 71 820 | 66 717 | TOTAL AGRÍCOLA |
| Arroz cáscara | 2 173 | 1 307 | 1 450 | 20 123 | 1 829 | 2 434 | 1 957 | 2 360 | 1 754 | 1 119 | 1 473 | 3 390 | 4 306 | 2 279 | Arroz cáscara |
| Plátano | 24 161 | 25 097 | 25 552 | 270 451 | 24 437 | 24 869 | 22 458 | 20 656 | 20 044 | 22 042 | 22 465 | 22 679 | 23 719 | 25 294 | Plátano |
| Yuca | 5 090 | 7 351 | 7 395 | 114 472 | 11 057 | 8 919 | 8 546 | 10 387 | 11 600 | 13 883 | 15 825 | 18 939 | 14 471 | 8 110 | Yuca |
| Naranja | 405 | 590 | 923 | 8 615 | 997 | 1 357 | 1 138 | 896 | 1 034 | 1 145 | 480 | 188 | 198 | 363 | Naranja |
| Papaya | 3 236 | 3 488 | 3 446 | 45 109 | 4 779 | 5 304 | 4 591 | 4 654 | 4 268 | 4 235 | 3 523 | 3 553 | 3 521 | 3 546 | Papaya |
| Piña | 1 197 | 1 410 | 1 512 | 9 588 | 775 | 837 | 636 | 485 | 553 | 604 | 621 | 509 | 942 | 1 065 | Piña |
| Caña de azúcar | 1 881 | 2 137 | 2 169 | 24 963 | 2 404 | 2 468 | 2 161 | 2 292 | 1 908 | 2 247 | 2 249 | 1 941 | 1 825 | 1 967 | Caña de azúcar |
| Maíz amarillo duro | 2 044 | 1 375 | 1 712 | 21 042 | 3 211 | 2 363 | 2 622 | 2 137 | 1 670 | 876 | 933 | 4 399 | 3 620 | 1 999 | Maíz amarillo duro |
| Palma aceitera | 13 792 | 11 056 | 10 681 | 116 098 | 10 356 | 10 604 | 12 301 | 13 441 | 12 072 | 8 833 | 8 649 | 8 753 | 10 813 | 13 657 | Palma aceitera |
| Aguaje | 1 195 | 1 520 | 1 777 | 11 539 | 1 667 | 1 882 | 1 322 | 733 | 633 | 600 | 356 | 459 | 726 | 1 101 | Aguaje |
| Camu camu | 48 | 57 | 323 | 1 482 | 262 | 247 | 227 | 169 | 153 | 67 | 38 | 14 | 24 | 32 | Camu camu |
| Pijuayo fruto | 662 | 789 | 810 | 8 307 | 1 965 | 2 306 | 1 676 | 633 | 304 | 0 | 0 | 0 | 40 | 509 | Pijuayo fruto |
| Pijuayo palmito | 130 | 136 | 149 | 1 292 | 59 | 49 | 58 | 48 | 58 | 60 | 53 | 53 | 56 | 65 | Pijuayo palmito |
| Otros agrícolas | | | | | | | | | | | | | | | Otros agrícolas |
| Cacao | 302 | 336 | 404 | 2 888 | 187 | 173 | 171 | 157 | 222 | 257 | 286 | 267 | 293 | 267 | Cacao |
| Café | 385 | 353 | 466 | 3 149 | 147 | 91 | 135 | 142 | 149 | 196 | 189 | 198 | 215 | 246 | Café |
| Algodón | 57 | 33 | 0 | 152 | 0 | 0 | 0 | 0 | 0 | 0 | 0 | 2 | 38 | 44 | Algodón |
| Cocona | 236 | 217 | 298 | 2 451 | 249 | 278 | 226 | 166 | 154 | 135 | 140 | 129 | 138 | 174 | Cocona |
| Maíz choclo | 0 | 0 | 0 | 0 | 0 | 0 | 0 | 0 | 0 | 0 | 0 | 0 | 0 | 0 | Maíz choclo |
| Melón | 168 | 24 | 0 | 1 819 | 25 | 0 | 0 | 0 | 0 | 0 | 215 | 989 | 480 | 182 | Melón |
| Pepino | 69 | 26 | 9 | 533 | 5 | 10 | 5 | 5 | 9 | 0 | 111 | 331 | 129 | 54 | Pepino |
| Ungurahui | 41 | 157 | 386 | 3 451 | 626 | 733 | 599 | 367 | 299 | 196 | 228 | 128 | 37 | 161 | Ungurahui |
| Resto agrícola | 5 741 | 7 177 | 9 297 | 72 024 | 9 917 | 9 497 | 7 654 | 5 101 | 4 551 | 4 325 | 3 100 | 5 574 | 6 229 | 5 602 | Resto agrícola |
| TOTAL PECUARIO | 2 210 | 2 243 | 2 211 | 26 019 | 2 062 | 2 203 | 2 048 | 2 126 | 2 249 | 2 118 | 2 260 | 2 478 | 2 181 | 2 196 | TOTAL PECUARIO |
| Carne de ave | 1 196 | 1 219 | 1 170 | 13 385 | 1 057 | 1 198 | 1 018 | 1 074 | 1 181 | 1 070 | 1 193 | 1 275 | 1 159 | 1 167 | Carne de ave |
| Carne de porcino | 95 | 95 | 102 | 1 125 | 91 | 91 | 88 | 93 | 97 | 96 | 97 | 95 | 95 | 96 | Carne de porcino |
| Carne de vacuno | 134 | 137 | 138 | 1 579 | 124 | 121 | 122 | 129 | 132 | 128 | 129 | 129 | 131 | 134 | Carne de vacuno |
| Carne de ovino | 1 | 1 | 0 | 19 | 1 | 1 | 1 | 1 | 1 | 1 | 1 | 1 | 1 | 1 | Carne de ovino |
| Leche | 383 | 386 | 386 | 4 908 | 397 | 391 | 417 | 429 | 433 | 432 | 428 | 414 | 387 | 387 | Leche |
| Huevos | 401 | 405 | 415 | 5 003 | 392 | 401 | 402 | 400 | 405 | 391 | 412 | 564 | 408 | 411 | Huevos |

1/ Cifras preliminares.

Fuente: Dirección Regional del MINAGRI de Ucayali.

Elaboración: BCRP. Sucursal Iquitos. Departamento de Estudios Económicos.



Anexo Nº 02

UCAYALI: PRODUCCIÓN PESQUERA
(T.M.)

| | 2013 | | | | 2014 | | | | | | | | | | |
|--|---------------|---------------|--------------|----------------|---------------|--------------|---------------|---------------|---------------|---------------|---------------|---------------|---------------|---------------|--|
| | Oct. | Nov. | Dic. | Ene.-Dic. | Ene. | Feb. | Mar. | Abr. | May. | Jun. | Jul. | Ago. | Set. | Oct. | |
| DESEMBARQUE TOTAL ^{1/} | 319 | 435 | 395 | 4 297 | 208 | 134 | 200 | 140 | 180 | 654 | 674 | 778 | 756 | 668 | DESEMBARQUE TOTAL ^{1/} |
| Fresco | 159 | 281 | 233 | 2 619 | 94 | 62 | 145 | 122 | 136 | 546 | 513 | 554 | 617 | 408 | Fresco |
| Seco-salado | 160 | 154 | 162 | 1 678 | 114 | 72 | 55 | 18 | 44 | 108 | 161 | 224 | 139 | 260 | Seco-salado |
| DESEMBARQUE TOTAL ^{2/} | 319 | 435 | 395 | 4 297 | 208 | 134 | 200 | 140 | 180 | 654 | 674 | 778 | 756 | 668 | DESEMBARQUE TOTAL ^{2/} |
| Acarahuazú | 10 | 11 | 14 | 72 | 3 | 3 | 2 | 0 | 2 | 5 | 3 | 6 | 3 | 4 | Acarahuazú |
| Achacubo | 0 | 0 | 0 | 0 | 0 | 0 | 0 | 0 | 1 | 1 | 0 | 0 | 0 | 0 | Achacubo |
| Arahuana | 2 | 1 | 2 | 13 | 2 | 0 | 0 | 1 | 0 | 0 | 1 | 1 | 0 | 1 | Arahuana |
| Boquichico | 98 | 137 | 64 | 1 073 | 39 | 24 | 53 | 18 | 31 | 160 | 223 | 230 | 222 | 242 | Boquichico |
| Chiu Chiu | 5 | 20 | 19 | 75 | 11 | 8 | 14 | 5 | 8 | 0 | 1 | 0 | 10 | 6 | Chiu Chiu |
| Doncella | 12 | 11 | 10 | 239 | 8 | 4 | 6 | 6 | 13 | 39 | 35 | 64 | 26 | 13 | Doncella |
| Dorado | 1 | 1 | 0 | 29 | 0 | 0 | 0 | 0 | 0 | 2 | 2 | 2 | 1 | 2 | Dorado |
| Gamitana | 0 | 1 | 2 | 30 | 1 | 1 | 0 | 1 | 1 | 1 | 1 | 1 | 0 | 1 | Gamitana |
| Lisa | 16 | 7 | 7 | 171 | 4 | 2 | 5 | 4 | 4 | 21 | 25 | 26 | 23 | 6 | Lisa |
| LLambina | 9 | 66 | 121 | 254 | 22 | 7 | 30 | 4 | 6 | 0 | 4 | 10 | 8 | 28 | LLambina |
| Llausa | 6 | 8 | 5 | 109 | 23 | 11 | 2 | 1 | 6 | 5 | 11 | 21 | 12 | 3 | Llausa |
| Maparate | 9 | 6 | 9 | 88 | 10 | 4 | 9 | 6 | 9 | 7 | 13 | 15 | 24 | 21 | Maparate |
| Mota | 19 | 19 | 23 | 276 | 3 | 2 | 11 | 7 | 5 | 27 | 23 | 39 | 40 | 27 | Mota |
| Paco | 5 | 1 | 1 | 31 | 0 | 0 | 0 | 0 | 1 | 5 | 3 | 1 | 1 | 1 | Paco |
| Paiche | 0 | 0 | 0 | 23 | 1 | 0 | 4 | 1 | 1 | 2 | 7 | 3 | 2 | 0 | Paiche |
| Palometa | 12 | 7 | 5 | 271 | 1 | 0 | 2 | 10 | 10 | 72 | 53 | 53 | 33 | 16 | Palometa |
| Sardina | 17 | 16 | 18 | 247 | 0 | 1 | 3 | 9 | 16 | 68 | 60 | 44 | 26 | 33 | Sardina |
| Torre | 0 | 2 | 1 | 5 | 1 | 2 | 0 | 0 | 1 | 2 | 0 | 1 | 0 | 1 | Torre |
| Tucunaré | 2 | 2 | 3 | 23 | 1 | 0 | 0 | 1 | 1 | 2 | 1 | 4 | 1 | 1 | Tucunaré |
| Turushuqui | 4 | 8 | 8 | 36 | 6 | 1 | 3 | 1 | 1 | 0 | 2 | 4 | 1 | 3 | Turushuqui |
| Yulilla | 1 | 3 | 5 | 26 | 3 | 4 | 6 | 3 | 4 | 1 | 1 | 0 | 2 | 7 | Yulilla |
| Otras especies | 91 | 108 | 78 | 1 206 | 69 | 60 | 50 | 62 | 59 | 234 | 205 | 253 | 321 | 252 | Otras especies |
| PECES ORNAMENTALES (unidades) | 56 253 | 39 506 | 9 556 | 735 607 | 49 803 | 5 181 | 30 990 | 45 068 | 59 804 | 29 114 | 43 367 | 42 975 | 24 734 | 32 501 | PECES ORNAMENTALES (unidades) |

1/ Por estado de conservación.

2/ Por tipo de especie.

Fuente: Dirección Regional de la Producción de Ucayali.

Elaboración: BCRP. Sucursal Iquitos. Departamento de Estudios Económicos.



Anexo Nº 03

UCAYALI: PRODUCCIÓN DE MADERA ROLLIZA
(Metros cúbicos)

| | 2013 | | | | 2014 | | | | | | | | | | |
|---------------------------|---------------|---------------|--------------|----------------|--------------|--------------|--------------|--------------|--------------|--------------|--------------|--------------|---------------|-------------|---------------------------|
| | Oct. | Nov. | Dic. | Ene.-Dic. | Ene. | Feb. | Mar. | Abr. | May. | Jun. | Jul. | Ago. | Set. | Oct. | |
| Especies de madera | | | | | | | | | | | | | | | Especies de madera |
| Aguano masha | 230 | 141 | 0 | 730 | 0 | 0 | 0 | 0 | 0 | 100 | 0 | 88 | 56 | n.d. | Aguano masha |
| Bolaina blanca | 1 006 | 684 | 704 | 11 062 | 1 246 | 1 594 | 682 | 1 033 | 490 | 1 120 | 1 894 | 799 | 1 486 | n.d. | Bolaina blanca |
| Caoba | 0 | 0 | 91 | 100 | 0 | 0 | 0 | 0 | 0 | 0 | 0 | 0 | 0 | n.d. | Caoba |
| Capirona | 399 | 167 | 20 | 2 107 | 0 | 120 | 0 | 0 | 0 | 100 | 0 | 100 | 100 | n.d. | Capirona |
| Cachimbo | 3 189 | 4 749 | 1 108 | 28 675 | 1 580 | 610 | 1 870 | 1 652 | 1 428 | 632 | 286 | 1 221 | 3 326 | n.d. | Cachimbo |
| Catahua | 264 | 280 | 200 | 3 402 | 0 | 70 | 0 | 69 | 0 | 24 | 0 | 146 | 74 | n.d. | Catahua |
| Cedro | 0 | 0 | 26 | 226 | 0 | 0 | 0 | 0 | 0 | 0 | 0 | 0 | 0 | n.d. | Cedro |
| Copaiba | 1 101 | 708 | 617 | 10 734 | 174 | 60 | 0 | 1 268 | 545 | 510 | 87 | 349 | 578 | n.d. | Copaiba |
| Cumala | 1 416 | 655 | 20 | 13 921 | 363 | 913 | 105 | 335 | 433 | 1 599 | 693 | 833 | 563 | n.d. | Cumala |
| Estoraque | 156 | 355 | 70 | 2 853 | 15 | 70 | 0 | 83 | 50 | 317 | 59 | 20 | 10 | n.d. | Estoraque |
| Huayruro | 1 133 | 1 867 | 467 | 11 894 | 173 | 742 | 142 | 1 088 | 649 | 179 | 531 | 463 | 2 259 | n.d. | Huayruro |
| Huimba negra | 282 | 254 | 254 | 2 339 | 71 | 143 | 0 | 100 | 0 | 0 | 0 | 140 | 67 | n.d. | Huimba negra |
| Ishpingo | 121 | 100 | 0 | 1 898 | 0 | 0 | 0 | 115 | 0 | 28 | 0 | 0 | 8 | n.d. | Ishpingo |
| Lagarto caspi | 0 | 0 | 28 | 28 | 0 | 0 | 0 | 0 | 0 | 23 | 0 | 0 | 0 | n.d. | Lagarto caspi |
| Lupuna blanca | 598 | 1 600 | 651 | 11 268 | 348 | 60 | 50 | 506 | 618 | 140 | 73 | 337 | 427 | n.d. | Lupuna blanca |
| Moena | 50 | 960 | 265 | 4 347 | 224 | 108 | 0 | 473 | 0 | 263 | 200 | 280 | 800 | n.d. | Moena |
| Panguana | 546 | 643 | 42 | 2 723 | 180 | 5 | 0 | 0 | 44 | 70 | 147 | 115 | 91 | n.d. | Panguana |
| Pashaco | 318 | 504 | 343 | 4 779 | 72 | 60 | 300 | 349 | 70 | 100 | 154 | 309 | 409 | n.d. | Pashaco |
| Pumaquiro | 18 | 352 | 259 | 1 528 | 0 | 0 | 25 | 149 | 62 | 50 | 131 | 67 | 184 | n.d. | Pumaquiro |
| Quinilla | 66 | 329 | 70 | 2 185 | 133 | 0 | 0 | 0 | 0 | 0 | 0 | 0 | 110 | n.d. | Quinilla |
| Requia | 0 | 12 | 50 | 670 | 0 | 39 | 0 | 0 | 0 | 0 | 0 | 0 | 0 | n.d. | Requia |
| Shihuahuaco | 770 | 1 108 | 143 | 9 449 | 231 | 216 | 234 | 296 | 4 | 530 | 547 | 934 | 2 375 | n.d. | Shihuahuaco |
| Tornillo | 2 150 | 2 202 | 559 | 18 496 | 616 | 1 507 | 965 | 1 904 | 905 | 252 | 47 | 413 | 1 148 | n.d. | Tornillo |
| Utucuro | 375 | 492 | 0 | 1 262 | 0 | 25 | 0 | 0 | 0 | 0 | 0 | 0 | 0 | n.d. | Utucuro |
| Yacushapana | 150 | 187 | 338 | 2 415 | 118 | 0 | 0 | 0 | 0 | 0 | 100 | 30 | 46 | n.d. | Yacushapana |
| Otros | 2 970 | 1 064 | 1 541 | 24 236 | 450 | 1 090 | 379 | 315 | 120 | 893 | 390 | 824 | 2 017 | n.d. | Otros |
| TOTAL | 17 308 | 19 413 | 7 866 | 173 327 | 5 994 | 7 432 | 4 752 | 9 735 | 5 418 | 6 930 | 5 339 | 7 468 | 16 134 | n.d. | TOTAL |

Fuente: Gobierno Regional de Ucayali - Dirección Ejecutiva Forestal, Flora y Fauna Silvestre.

Elaboración: BCRP. Sucursal Iquitos. Departamento de Estudios Económicos.

Anexo Nº 04

UCAYALI: PRODUCCIÓN DE MADERA ASERRADA
(Metros cúbicos)

| | 2013 | | | | 2014 | | | | | | | | | | |
|---------------------------|--------------|--------------|--------------|---------------|--------------|--------------|--------------|--------------|---------------|---------------|--------------|--------------|--------------|-------------|---------------------------|
| | Oct. | Nov. | Dic. | Ene.-Dic. | Ene. | Feb. | Mar. | Abr. | May. | Jun. | Jul. | Ago. | Set. | Oct. | |
| Especies de madera | | | | | | | | | | | | | | | Especies de madera |
| Aguano masha | 34 | 32 | 47 | 998 | 36 | 21 | 10 | 7 | 37 | 2 | 4 | 17 | 2 | n.d. | Aguano masha |
| Caoba | 0 | 0 | 92 | 192 | 0 | 0 | 0 | 35 | 10 | 0 | 0 | 0 | 0 | n.d. | Caoba |
| Capirona | 171 | 88 | 42 | 1 531 | 89 | 104 | 50 | 49 | 30 | 85 | 0 | 114 | 13 | n.d. | Capirona |
| Cachimbo | 935 | 1 686 | 1 837 | 18 956 | 1 908 | 1 532 | 1 197 | 640 | 2 740 | 1 965 | 431 | 604 | 979 | n.d. | Cachimbo |
| Catahua | 282 | 100 | 317 | 2 416 | 148 | 260 | 352 | 709 | 793 | 727 | 17 | 57 | 25 | n.d. | Catahua |
| Cedro | 0 | 0 | 28 | 113 | 20 | 0 | 28 | 0 | 23 | 2 | 0 | 0 | 0 | n.d. | Cedro |
| Copaiba | 506 | 372 | 466 | 7 035 | 259 | 70 | 146 | 532 | 664 | 991 | 305 | 237 | 146 | n.d. | Copaiba |
| Cumala | 1 259 | 584 | 96 | 10 432 | 145 | 55 | 4 | 322 | 1 636 | 2 359 | 683 | 415 | 580 | n.d. | Cumala |
| Estoraque | 120 | 139 | 85 | 1 698 | 146 | 52 | 184 | 40 | 294 | 350 | 63 | 77 | 7 | n.d. | Estoraque |
| Huayruro | 720 | 400 | 392 | 5 277 | 372 | 353 | 181 | 400 | 471 | 542 | 96 | 422 | 85 | n.d. | Huayruro |
| Huimba | 166 | 93 | 53 | 1 230 | 95 | 35 | 64 | 66 | 10 | 40 | 34 | 13 | 37 | n.d. | Huimba |
| Ishpingo | 41 | 76 | 41 | 1 227 | 5 | 12 | 52 | 5 | 98 | 130 | 22 | 0 | 0 | n.d. | Ishpingo |
| Lagarto caspi | 0 | 0 | 0 | 0 | 0 | 0 | 0 | 0 | 2 | 3 | 8 | 0 | 0 | n.d. | Lagarto caspi |
| Lupuna | 139 | 117 | 154 | 1 670 | 80 | 148 | 119 | 54 | 192 | 111 | 17 | 56 | 78 | n.d. | Lupuna |
| Marupa | 186 | 124 | 111 | 1 084 | 76 | 7 | 98 | 38 | 157 | 66 | 103 | 46 | 28 | n.d. | Marupa |
| Moena | 177 | 78 | 173 | 2 000 | 156 | 136 | 218 | 178 | 299 | 398 | 254 | 164 | 226 | n.d. | Moena |
| Pashaco | 261 | 149 | 117 | 2 198 | 91 | 15 | 187 | 258 | 322 | 322 | 129 | 215 | 63 | n.d. | Pashaco |
| Pumaquiro | 2 | 24 | 17 | 506 | 55 | 22 | 20 | 35 | 117 | 76 | 48 | 28 | 73 | n.d. | Pumaquiro |
| Quinilla | 47 | 110 | 32 | 850 | 35 | 77 | 13 | 0 | 98 | 77 | 0 | 1 | 16 | n.d. | Quinilla |
| Requia | 57 | 20 | 58 | 354 | 30 | 3 | 0 | 0 | 12 | 0 | 0 | 0 | 0 | n.d. | Requia |
| Shihuahuaco | 867 | 636 | 463 | 8 102 | 777 | 269 | 411 | 315 | 359 | 505 | 137 | 285 | 278 | n.d. | Shihuahuaco |
| Tornillo | 227 | 564 | 895 | 9 252 | 852 | 730 | 1 163 | 1 333 | 1 551 | 1 163 | 244 | 651 | 487 | n.d. | Tornillo |
| Utucuro | 100 | 116 | 38 | 430 | 68 | 57 | 16 | 13 | 0 | 0 | 0 | 0 | 0 | n.d. | Utucuro |
| Yacushapana | 65 | 110 | 49 | 934 | 42 | 55 | 59 | 83 | 72 | 82 | 55 | 23 | 49 | n.d. | Yacushapana |
| Otros | 1 997 | 1 729 | 1 191 | 19 982 | 1 293 | 2 320 | 2 162 | 1 784 | 1 748 | 1 959 | 1 421 | 892 | 1 149 | n.d. | Otros |
| TOTAL | 8 359 | 7 347 | 6 794 | 98 467 | 6 778 | 6 333 | 6 734 | 6 896 | 11 735 | 11 955 | 4 071 | 4 317 | 4 321 | n.d. | TOTAL |

Fuente: Gobierno Regional de Ucayali - Dirección Ejecutiva Forestal, Flora y Fauna Silvestre.

Elaboración: BCRP. Sucursal Iquitos. Departamento de Estudios Económicos.



Anexo Nº 05

UCAYALI: PRODUCCIÓN DE HIDROCARBUROS LÍQUIDOS Y GAS

| | 2013 | | | | 2014 | | | | | | | | | | |
|-------------------------------------|------------|------------|------------|--------------|------------|------------|------------|------------|------------|------------|------------|------------|------------|------------|-------------------------------------|
| | Oct. | Nov. | Dic. | Ene.-Dic. | Ene. | Feb. | Mar. | Abr. | May. | Jun. | Jul. | Ago. | Set. | Oct. | |
| PETROLEO Y LGN ^{1/} | 63 | 66 | 75 | 841 | 69 | 72 | 109 | 68 | 73 | 69 | 71 | 69 | 80 | 125 | PETROLEO Y LGN ^{1/} |
| *Lote 31-C (LGN) | 63 | 66 | 72 | 838 | 67 | 61 | 75 | 67 | 73 | 69 | 71 | 69 | 67 | 60 | *Lote 31-C (LGN) |
| *Lote 131 | - | - | 3 | 3 | 2 | 11 | 34 | 1 | 0 | 0 | 0 | 0 | 13 | 65 | *Lote 131 |
| GAS NATURAL ^{2/} | 299 | 343 | 351 | 5 332 | 447 | 447 | 500 | 309 | 401 | 528 | 409 | 474 | 474 | 420 | GAS NATURAL ^{2/} |
| *Lote 31-C | 299 | 343 | 351 | 5 332 | 447 | 447 | 500 | 309 | 401 | 528 | 409 | 474 | 474 | 420 | *Lote 31-C |

1/ Miles de barriles.

2/ Millones de pies cúbicos.

Fuente: PerúPetro S.A.

Elaboración: BCRP. Sucursal Iquitos. Departamento de Estudios Económicos.

Anexo Nº 06

UCAYALI: PRODUCCIÓN MANUFACTURERA ^{1/}
(Índice de volumen físico: 2007=100)

| C I I U | 2013 | | | | 2014 | | | | | | | | | | C I I U |
|--------------------------------|--------------|--------------|--------------|--------------|--------------|--------------|--------------|--------------|--------------|--------------|--------------|--------------|--------------|--------------|--------------------------------|
| | Oct. | Nov. | Dic. | Ene.-Dic. | Ene. | Feb. | Mar. | Abr. | May. | Jun. | Jul. | Ago. | Set. | Oct. | |
| MANUFACTURA PRIMARIA | 65,9 | 64,7 | 71,4 | 73,5 | 67,7 | 54,1 | 67,6 | 57,3 | 65,6 | 72,0 | 80,0 | 79,8 | 72,4 | 81,7 | MANUFACTURA PRIMARIA |
| 2320 -Refinación de petróleo | 65,9 | 64,7 | 71,4 | 73,5 | 67,7 | 54,1 | 67,6 | 57,3 | 65,6 | 72,0 | 80,0 | 79,8 | 72,4 | 81,7 | 2320 -Refinación de petróleo |
| MANUFACTURA NO PRIMARIA | 160,6 | 146,8 | 159,8 | 141,0 | 150,6 | 134,5 | 144,7 | 130,9 | 157,3 | 163,7 | 153,0 | 149,2 | 145,0 | 155,6 | MANUFACTURA NO PRIMARIA |
| 1553 -Bebidas malteadas | 287,6 | 246,6 | 287,8 | 241,2 | 268,7 | 235,9 | 260,4 | 222,3 | 260,7 | 267,5 | 283,6 | 277,0 | 272,1 | 277,8 | 1553 -Bebidas malteadas |
| 1554 -Bebidas gaseosas | 275,7 | 275,6 | 258,1 | 257,1 | 257,0 | 175,5 | 210,9 | 210,7 | 158,1 | 238,0 | 237,4 | 264,0 | 100,6 | 103,7 | 1554 -Bebidas gaseosas |
| 2010 -Madera aserrada | 38,4 | 33,8 | 31,2 | 37,7 | 31,2 | 29,1 | 31,0 | 31,7 | 53,9 | 55,0 | 18,7 | 19,8 | 19,9 | 36,5 | 2010 -Madera aserrada |
| 2021 -Triplay | 68,2 | 87,4 | 89,8 | 84,3 | 73,1 | 77,6 | 69,1 | 85,5 | 101,7 | 100,2 | 92,1 | 92,1 | 92,1 | 92,1 | 2021 -Triplay |
| 2710 -Calaminas y varillas | 30,6 | 252,4 | 61,5 | 65,1 | 75,7 | 110,0 | 60,5 | 149,7 | 106,9 | 166,2 | 98,1 | 39,2 | 61,7 | 80,7 | 2710 -Calaminas y varillas |
| 2899 -Clavos para madera | 178,6 | 213,5 | 162,5 | 214,1 | 296,3 | 344,1 | 216,7 | 200,7 | 280,4 | 267,6 | 95,6 | 9,6 | 181,6 | 312,3 | 2899 -Clavos para madera |
| TOTAL | 128,8 | 119,3 | 130,1 | 118,3 | 122,8 | 107,5 | 118,9 | 106,2 | 126,5 | 132,9 | 128,5 | 125,9 | 120,7 | 130,8 | TOTAL |

1/ Cifras preliminares

Fuente: Dirección Regional de la Producción de Ucayali - Encuesta a Empresas Industriales.

Elaboración: BCRP. Sucursal Iquitos. Departamento de Estudios Económicos.



Anexo Nº 07

UCAYALI: ÍNDICE DE VOLUMEN FÍSICO DE LA PRODUCCIÓN INDUSTRIAL DE PUCALLPA ^{1/}
(Variación Porcentual)

| C I I U | 2013/2012 | | | | 2014/2013 | | | | | | | | | | C I I U |
|--------------------------------|--------------|--------------|--------------|--------------|-------------|--------------|--------------|--------------|------------|-------------|--------------|-------------|-------------|-------------|--------------------------------|
| | Oct. | Nov. | Dic. | Ene.-Dic. | Ene. | Feb. | Mar. | Abr. | May. | Jun. | Jul. | Ago. | Set. | Oct. | |
| MANUFACTURA PRIMARIA | -30,3 | -26,2 | -18,8 | -14,0 | -5,6 | -32,3 | -22,4 | -24,4 | 1,5 | -0,3 | -10,8 | 14,7 | 4,6 | 24,0 | MANUFACTURA PRIMARIA |
| 2320 -Refinación de petróleo | -30,3 | -26,2 | -18,8 | -14,0 | -5,6 | -32,3 | -22,4 | -24,4 | 1,5 | -0,3 | -10,8 | 14,7 | 4,6 | 24,0 | 2320 -Refinación de petróleo |
| MANUFACTURA NO PRIMARIA | 9,3 | -6,0 | 14,4 | 0,6 | 0,4 | 4,0 | 69,2 | 10,6 | 9,2 | 19,1 | -2,1 | 2,3 | -7,9 | -3,1 | MANUFACTURA NO PRIMARIA |
| 1553 -Bebidas malteadas | 17,3 | 1,1 | 36,5 | 7,0 | 6,7 | 7,1 | 114,1 | 17,6 | 11,8 | 10,5 | 4,3 | 8,1 | -4,9 | -3,4 | 1553 -Bebidas malteadas |
| 1554 -Bebidas gaseosas | -13,5 | -12,1 | -10,2 | -9,5 | -14,7 | -25,9 | -13,2 | -25,0 | -50,3 | 22,7 | -9,1 | 11,4 | -50,6 | -62,4 | 1554 -Bebidas gaseosas |
| 2010 -Madera aserrada | 4,7 | -43,3 | -51,4 | -14,1 | -35,4 | -13,4 | -24,4 | -11,9 | 9,6 | 54,9 | -55,8 | -38,1 | -36,5 | -5,0 | 2010 -Madera aserrada |
| 2021 -Triplay | -37,4 | -20,5 | -8,7 | -22,1 | -22,2 | -16,2 | 2,2 | -0,5 | 6,3 | 41,7 | 16,1 | -5,9 | 11,4 | 35,1 | 2021 -Triplay |
| 2710 -Calaminas y varillas | -58,8 | 122,4 | -5,4 | -31,5 | 219,4 | 31,4 | 48,6 | 67,4 | 280,4 | 144,4 | 457,4 | 32,9 | 9,2 | 163,7 | 2710 -Calaminas y varillas |
| 2899 -Clavos de madera | -58,8 | -37,8 | -27,2 | -34,7 | 928,8 | - | -24,6 | -45,9 | -23,5 | 185,3 | -73,5 | -96,6 | -17,3 | 74,8 | 2899 -Clavos de madera |
| TOTAL | -0,4 | -10,5 | 6,4 | -2,8 | -0,7 | -4,6 | 38,1 | 2,1 | 7,7 | 15,0 | -4,0 | 4,7 | -5,6 | 1,5 | TOTAL |

1/ cifras preliminares

Fuente: Dirección Regional de la Producción de Ucayali - Encuesta a Empresas Industriales.

Elaboración: BCRP. Sucursal Iquitos. Departamento de Estudios Económicos.

Anexo Nº 08

**EMPLEO FORMAL URBANO EN EMPRESAS DE 10 Y MÁS TRABAJADORES
EN LA CIUDAD DE PUCALLPA POR SECTORES ECONÓMICOS
(Variación porcentual con respecto al mismo mes del año anterior)**

| Año | Mes | Primario ^{1/} | Industria | Comercio | Transporte | Servicios ^{2/} | Total |
|------|--------------------|------------------------|-----------|----------|------------|-------------------------|-------|
| 2013 | OCT. | -13,6 | -3,5 | -1,3 | -19,0 | -14,7 | -8,4 |
| | NOV. | -14,6 | -1,4 | 1,7 | -13,2 | -15,1 | -6,7 |
| | DIC. | -14,1 | -0,8 | -2,2 | -10,6 | -14,0 | -6,7 |
| 2014 | ENE. | -16,4 | 0,9 | 7,8 | -15,3 | 5,5 | -0,3 |
| | FEB. | -16,7 | -0,3 | 4,8 | -16,9 | -17,7 | -6,4 |
| | MAR. | -18,3 | 0,0 | 5,8 | -22,4 | -0,1 | -3,3 |
| | ABR. | 0,6 | -0,2 | 7,2 | -19,8 | -4,7 | -1,6 |
| | MAY. | 4,2 | 0,1 | 6,8 | -18,5 | 1,7 | 0,4 |
| | JUN. | -13,6 | 2,8 | 6,5 | -18,3 | -4,6 | -2,1 |
| | JUL. | 0,7 | -0,2 | 6,1 | -14,1 | -8,3 | -2,3 |
| | AGO. | 2,9 | 0,1 | 2,1 | -3,7 | -18,0 | -4,1 |
| | SET. | 0,9 | -1,2 | 1,8 | -1,1 | -3,4 | -0,9 |
| | OCT. ^{3/} | -11,3 | 0,4 | 1,4 | 2,5 | -1,6 | -0,8 |

Nota: La información corresponde al primer día de cada mes.

1/ Conformada por las subramas agricultura, pesca y minería.

2/ Conformada por las subramas servicios prestados a empresas, restaurantes y hoteles, establecimientos financieros, enseñanza, servicios sociales y comunales; y electricidad, gas y agua.

3/ Preliminar.

Fuente: MTPE – Encuesta Nacional de Variación Mensual del Empleo (ENVME).

Elaboración: BCRP. Sucursal Iquitos. Departamento de Estudios Económicos.

Anexo Nº 09

UCAYALI: EXPORTACIONES FOB POR GRUPO DE PRODUCTO ^{1/}
(Millones US\$)

| | 2013 | | | | 2014 | | | | | | | | | | |
|-----------------------------------|------------|------------|------------|-------------|------------|------------|------------|------------|------------|------------|------------|------------|------------|------------|-----------------------------------|
| | Oct. | Nov. | Dic. | Ene.-Dic. | Ene. | Feb. | Mar. | Abr. | May. | Jun. | Jul. | Ago. | Set. | Oct. | |
| Productos no tradicionales | 4,2 | 5,3 | 4,5 | 52,5 | 3,7 | 4,4 | 4,6 | 4,6 | 4,0 | 3,2 | 3,0 | 2,7 | 3,3 | 3,6 | Productos no tradicionales |
| Forestales | 4,1 | 5,0 | 3,6 | 49,4 | 3,7 | 4,2 | 4,5 | 4,4 | 3,9 | 3,1 | 3,0 | 2,6 | 3,3 | 3,2 | Forestales |
| - Madera aserrada | 0,9 | 1,6 | 1,8 | 15,2 | 1,1 | 1,3 | 1,8 | 1,7 | 1,2 | 1,3 | 1,0 | 0,6 | 1,7 | 1,8 | - Madera aserrada |
| - Tablillas y frisos | 1,4 | 1,8 | 1,1 | 18,6 | 1,2 | 1,8 | 1,7 | 1,4 | 1,3 | 1,0 | 0,9 | 0,7 | 1,0 | 0,5 | - Tablillas y frisos |
| - Machihembrado | 0,0 | 0,0 | 0,2 | 0,2 | 0,0 | 0,0 | 0,0 | 0,0 | 0,0 | 0,0 | 0,0 | 0,0 | 0,0 | 0,0 | - Machihembrado |
| - Triplay | 1,0 | 0,2 | 0,0 | 8,3 | 0,3 | 0,3 | 0,6 | 0,4 | 0,9 | 0,3 | 0,7 | 0,8 | 0,6 | 0,5 | - Triplay |
| - Tableros | 0,0 | 0,8 | 0,4 | 1,2 | 0,7 | 0,0 | 0,0 | 0,1 | 0,0 | 0,0 | 0,0 | 0,0 | 0,0 | 0,0 | - Tableros |
| - Tarugos y trefilados | 0,0 | 0,0 | 0,0 | 0,1 | 0,0 | 0,0 | 0,0 | 0,0 | 0,0 | 0,0 | 0,0 | 0,0 | 0,0 | 0,0 | - Tarugos y trefilados |
| - Otros acabados | 0,7 | 0,7 | 0,2 | 5,8 | 0,4 | 0,9 | 0,4 | 0,8 | 0,5 | 0,5 | 0,4 | 0,5 | 0,0 | 0,3 | - Otros acabados |
| Agroindustriales | 0,0 | 0,0 | 0,1 | 0,4 | 0,0 | 0,0 | 0,0 | 0,1 | 0,0 | 0,0 | 0,0 | 0,0 | 0,0 | 0,0 | Agroindustriales |
| - Camu camu | 0,0 | 0,0 | 0,0 | 0,2 | 0,0 | 0,0 | 0,0 | 0,1 | 0,0 | 0,0 | 0,0 | 0,0 | 0,0 | 0,0 | - Camu camu |
| - Uña de gato | 0,0 | 0,0 | 0,0 | 0,1 | 0,0 | 0,0 | 0,0 | 0,0 | 0,0 | 0,0 | 0,0 | 0,0 | 0,0 | 0,0 | - Uña de gato |
| - Sangre de grado | 0,0 | 0,0 | 0,0 | 0,0 | 0,0 | 0,0 | 0,0 | 0,0 | 0,0 | 0,0 | 0,0 | 0,0 | 0,0 | 0,0 | - Sangre de grado |
| - Otros | 0,0 | 0,0 | 0,1 | 0,1 | 0,0 | 0,0 | 0,0 | 0,0 | 0,0 | 0,0 | 0,0 | 0,0 | 0,0 | 0,0 | - Otros |
| Pesqueros | 0,0 | 0,2 | 0,1 | 1,2 | 0,0 | 0,0 | 0,0 | 0,0 | 0,0 | 0,0 | 0,0 | 0,1 | 0,0 | 0,5 | Pesqueros |
| - Peces ornamentales | 0,0 | 0,0 | 0,0 | 0,1 | 0,0 | 0,0 | 0,0 | 0,0 | 0,0 | 0,0 | 0,0 | 0,0 | 0,0 | 0,0 | - Peces ornamentales |
| - Pescado congelado | 0,0 | 0,0 | 0,0 | 0,2 | 0,0 | 0,0 | 0,0 | 0,0 | 0,0 | 0,0 | 0,0 | 0,1 | 0,0 | 0,0 | - Pescado congelado |
| - Pescado seco salado | 0,0 | 0,2 | 0,1 | 0,9 | 0,0 | 0,0 | 0,0 | 0,0 | 0,0 | 0,0 | 0,0 | 0,0 | 0,0 | 0,5 | - Pescado seco salado |
| Otros | 0,1 | 0,1 | 0,6 | 1,6 | 0,1 | 0,2 | 0,1 | 0,1 | 0,1 | 0,0 | 0,0 | 0,0 | 0,0 | 0,0 | Otros |
| Resto | 0,0 | 0,0 | 0,0 | 0,1 | 0,0 | 0,0 | 0,0 | 0,0 | 0,0 | 0,0 | 0,0 | 0,0 | 0,0 | 0,0 | Resto |
| TOTAL EXPORTACIONES | 4,2 | 5,3 | 4,5 | 52,6 | 3,7 | 4,4 | 4,6 | 4,6 | 4,0 | 3,2 | 3,0 | 2,7 | 3,3 | 3,6 | TOTAL EXPORTACIONES |

1/ cifras preliminares.

Fuente: SUNAT (www.sunat.gob.pe)

Elaboración: BCRP. Sucursal Iquitos. Departamento de Estudios Económicos.

Anexo Nº 10

UCAYALI: GASTOS NO FINANCIEROS DEL GOBIERNO NACIONAL ^{1/}
(Millones de nuevos soles)

| | 2013 | | | | 2014 | | | | | | | | | | |
|--|-------------|-------------|-------------|--------------|-------------|-------------|-------------|-------------|-------------|-------------|-------------|-------------|-------------|-------------|--|
| | Oct. | Nov. | Dic. | Ene.-Dic. | Ene. | Feb. | Mar. | Abr. | May. | Jun. | Jul. | Ago. | Set. | Oct. | |
| GASTOS NO FINANCIEROS | 34,6 | 56,9 | 59,9 | 398,8 | 25,8 | 70,4 | 27,4 | 31,4 | 30,0 | 31,7 | 74,8 | 81,1 | 50,8 | 60,5 | GASTOS NO FINANCIEROS |
| a. GASTOS CORRIENTES | 29,4 | 24,3 | 45,1 | 284,0 | 22,4 | 65,8 | 23,2 | 29,0 | 24,0 | 28,8 | 24,9 | 34,3 | 20,6 | 28,5 | a. GASTOS CORRIENTES |
| 1. Personal y obligaciones | 12,1 | 12,2 | 15,7 | 148,8 | 12,6 | 12,2 | 12,4 | 12,6 | 12,7 | 12,7 | 15,5 | 12,6 | 12,5 | 13,5 | 1. Personal y obligaciones |
| 2. Pensiones y prestaciones sociales | 1,2 | 1,1 | 1,5 | 11,2 | 0,8 | 0,8 | 0,8 | 1,2 | 0,9 | 0,8 | 1,3 | 0,9 | 0,7 | 1,0 | 2. Pensiones y prestaciones sociales |
| 3. Bienes y servicios | 7,4 | 7,6 | 11,7 | 66,1 | 1,8 | 46,8 | 7,0 | 5,2 | 5,1 | 6,6 | 5,9 | 6,5 | 5,5 | 7,6 | 3. Bienes y servicios |
| 4. Donaciones y transferencias | 1,8 | 0,4 | 3,0 | 20,0 | 0,6 | 5,1 | 1,2 | 2,9 | 1,6 | 1,1 | 1,9 | 4,6 | 0,5 | 1,8 | 4. Donaciones y transferencias |
| 5. Otros gastos corrientes | 6,9 | 3,0 | 13,3 | 37,8 | 6,6 | 1,0 | 1,7 | 7,1 | 3,8 | 7,5 | 0,4 | 9,7 | 1,4 | 4,6 | 5. Otros gastos corrientes |
| b. GASTOS DE CAPITAL | 5,2 | 32,6 | 14,8 | 114,9 | 3,3 | 4,6 | 4,1 | 2,4 | 5,9 | 3,0 | 49,9 | 46,7 | 30,2 | 32,0 | b. GASTOS DE CAPITAL |
| 1. Adquisición de activos no financieros | 4,7 | 32,6 | 12,6 | 100,5 | 3,3 | 1,6 | 1,4 | 2,4 | 5,4 | 2,4 | 49,3 | 46,6 | 27,1 | 31,1 | 1. Adquisición de activos no financieros |
| 2. Donaciones y transferencias | 0,4 | 0,0 | 0,1 | 12,1 | 0,0 | 3,0 | 2,7 | 0,0 | 0,6 | 0,5 | 0,4 | 0,1 | 3,1 | 1,0 | 2. Donaciones y transferencias |
| 3. Otros gastos de capital | 0,1 | 0,0 | 2,1 | 2,3 | 0,0 | 0,0 | 0,0 | 0,0 | 0,0 | 0,0 | 0,1 | 0,0 | 0,0 | 0,0 | 3. Otros gastos de capital |

1/ Información actualizada al 30 de noviembre de 2014.

Fuente: Ministerio de Economía y Finanzas.

Elaboración: BCRP. Sucursal Iquitos. Departamento de Estudios Económicos.



Anexo Nº 11

UCAYALI: GASTOS NO FINANCIEROS DEL GOBIERNO REGIONAL ^{1/}
(Millones de nuevos soles)

| | 2013 | | | | 2014 | | | | | | | | | | |
|---|-------------|-------------|-------------|--------------|-------------|-------------|-------------|-------------|-------------|-------------|-------------|-------------|-------------|-------------|---|
| | Oct. | Nov. | Dic. | Ene.-Dic. | Ene. | Feb. | Mar. | Abr. | May. | Jun. | Jul. | Ago. | Set. | Oct. | |
| GASTOS NO FINANCIEROS | 43,2 | 48,4 | 72,6 | 565,3 | 33,6 | 29,0 | 48,2 | 40,8 | 51,0 | 42,5 | 56,9 | 65,6 | 43,0 | 49,2 | GASTOS NO FINANCIEROS |
| a. GASTOS CORRIENTES | 29,4 | 29,1 | 40,9 | 360,4 | 32,8 | 27,7 | 28,9 | 31,3 | 31,6 | 30,3 | 39,3 | 36,1 | 32,9 | 31,4 | a. GASTOS CORRIENTES |
| 1. Personal y obligaciones | 19,9 | 20,0 | 17,0 | 235,9 | 27,3 | 20,1 | 20,5 | 21,6 | 21,5 | 19,9 | 26,4 | 24,2 | 21,2 | 20,8 | 1. Personal y obligaciones |
| 2. Pensiones y prestaciones sociales | 1,7 | 1,7 | 3,4 | 24,5 | 2,4 | 1,8 | 1,7 | 1,7 | 1,8 | 1,8 | 3,2 | 2,6 | 1,7 | 1,8 | 2. Pensiones y prestaciones sociales |
| 3. Bienes y servicios | 7,2 | 6,9 | 15,5 | 90,8 | 3,1 | 5,6 | 6,5 | 7,5 | 8,2 | 8,5 | 9,3 | 9,1 | 9,4 | 8,7 | 3. Bienes y servicios |
| 4. Donaciones y transferencias corrientes | 0,0 | 0,0 | 0,0 | 0,2 | 0,0 | 0,0 | 0,0 | 0,0 | 0,1 | 0,0 | 0,0 | 0,0 | 0,0 | 0,0 | 4. Donaciones y transferencias corrientes |
| 5. Otros gastos corrientes | 0,5 | 0,5 | 5,1 | 9,0 | 0,1 | 0,2 | 0,1 | 0,4 | 0,0 | 0,2 | 0,4 | 0,2 | 0,5 | 0,1 | 5. Otros gastos corrientes |
| b. GASTOS DE CAPITAL | 13,8 | 19,2 | 31,7 | 204,9 | 0,7 | 1,3 | 19,3 | 9,5 | 19,4 | 12,2 | 17,6 | 29,4 | 10,1 | 17,8 | b. GASTOS DE CAPITAL |
| 1. Adquisición de activos no financieros | 13,8 | 19,2 | 31,7 | 204,7 | 0,7 | 1,3 | 13,3 | 9,5 | 19,4 | 12,0 | 17,6 | 23,5 | 10,1 | 17,8 | 1. Adquisición de activos no financieros |
| 2. Donaciones y transferencias | 0,0 | 0,0 | 0,0 | 0,1 | 0,0 | 0,0 | 6,0 | 0,0 | 0,0 | 0,1 | 0,0 | 6,0 | 0,0 | 0,0 | 2. Donaciones y transferencias |
| 3. Otros gastos de capital | 0,0 | 0,0 | 0,0 | 0,0 | 0,0 | 0,0 | 0,0 | 0,0 | 0,0 | 0,0 | 0,0 | 0,0 | 0,0 | 0,0 | 3. Otros gastos de capital |

1/ Información actualizada al 30 de noviembre de 2014.

Fuente: Ministerio de Economía y Finanzas.

Elaboración: BCRP. Sucursal Iquitos. Departamento de Estudios Económicos.

Anexo Nº 12

UCAYALI: GASTOS NO FINANCIEROS DE LOS GOBIERNOS LOCALES 1/
(Millones de nuevos soles)

| | 2013 | | | | 2014 | | | | | | | | | | |
|--|-------------|-------------|-------------|--------------|-------------|-------------|-------------|-------------|-------------|-------------|-------------|-------------|-------------|-------------|--|
| | Oct. | Nov. | Dic. | Ene.-Dic. | Ene. | Feb. | Mar. | Abr. | May. | Jun. | Jul. | Ago. | Set. | Oct. | |
| GASTOS NO FINANCIEROS | 36,0 | 47,8 | 86,0 | 435,8 | 11,4 | 20,9 | 25,7 | 35,2 | 31,7 | 32,2 | 56,6 | 26,3 | 38,0 | 60,7 | GASTOS NO FINANCIEROS |
| a. GASTOS CORRIENTES | 11,6 | 11,9 | 19,8 | 148,1 | 9,0 | 11,4 | 14,2 | 13,0 | 14,9 | 13,6 | 16,6 | 14,4 | 13,6 | 13,3 | a. GASTOS CORRIENTES |
| 1. Personal y obligaciones | 2,4 | 2,5 | 3,1 | 29,9 | 3,3 | 2,0 | 2,2 | 2,3 | 2,4 | 2,0 | 3,4 | 2,2 | 2,1 | 2,5 | 1. Personal y obligaciones |
| 2. Pensiones y prestaciones sociales | 0,8 | 0,8 | 1,5 | 9,8 | 0,2 | 0,5 | 0,9 | 0,3 | 0,9 | 1,0 | 1,4 | 1,0 | 1,0 | 0,9 | 2. Pensiones y prestaciones sociales |
| 3. Bienes y servicios | 8,1 | 8,0 | 14,3 | 103,5 | 5,4 | 8,5 | 10,9 | 9,5 | 11,2 | 10,2 | 11,3 | 10,7 | 10,1 | 9,6 | 3. Bienes y servicios |
| 4. Donaciones y transferencias | 0,3 | 0,6 | 0,8 | 3,6 | 0,0 | 0,5 | 0,1 | 0,8 | 0,2 | 0,3 | 0,4 | 0,4 | 0,3 | 0,2 | 4. Donaciones y transferencias |
| 5. Otros gastos corrientes | 0,1 | 0,1 | 0,1 | 1,2 | 0,0 | 0,1 | 0,1 | 0,1 | 0,2 | 0,1 | 0,1 | 0,1 | 0,1 | 0,1 | 5. Otros gastos corrientes |
| b. GASTOS DE CAPITAL | 24,4 | 35,9 | 66,2 | 287,7 | 2,4 | 9,5 | 11,5 | 22,1 | 16,8 | 18,6 | 40,0 | 11,9 | 24,5 | 47,5 | b. GASTOS DE CAPITAL |
| 1. Adquisición de activos no financieros | 24,4 | 35,9 | 66,2 | 285,6 | 2,3 | 9,2 | 11,4 | 22,1 | 16,6 | 18,0 | 39,7 | 11,9 | 24,0 | 47,2 | 1. Adquisición de activos no financieros |
| 2. Donaciones y transferencias | 0,0 | 0,0 | 0,0 | 2,1 | 0,1 | 0,3 | 0,0 | 0,0 | 0,2 | 0,6 | 0,3 | 0,0 | 0,5 | 0,0 | 2. Donaciones y transferencias |
| 3. Otros gastos de capital | 0,0 | 0,0 | 0,0 | 0,0 | 0,0 | 0,0 | 0,0 | 0,0 | 0,0 | 0,0 | 0,0 | 0,0 | 0,0 | 0,2 | 3. Otros gastos de capital |

1/ Información actualizada al 30 de noviembre de 2014.

Fuente: Ministerio de Economía y Finanzas.

Elaboración: BCRP. Sucursal Iquitos. Departamento de Estudios Económicos.

Anexo Nº 13

UCAYALI: INVERSIÓN NO FINANCIERA DEL GOBIERNO NACIONAL ^{1/}
(Millones de nuevos soles)

| FUNCIÓN | 2013 | | | | 2014 | | | | | | | | | | FUNCIÓN |
|------------------------------|------------|-------------|-------------|--------------|------------|------------|------------|------------|------------|------------|-------------|-------------|-------------|-------------|------------------------------|
| | Oct. | Nov. | Dic. | Ene.-Dic. | Ene. | Feb. | Mar. | Abr. | May. | Jun. | Jul. | Ago. | Set. | Ago. | |
| Planeamiento | 0,1 | 0,3 | 0,6 | 5,5 | 0,0 | 0,0 | 0,0 | 0,0 | 0,0 | 0,0 | 0,0 | 0,0 | 0,0 | 0,0 | Planeamiento |
| Justicia | 0,0 | 0,0 | 0,5 | 1,7 | 0,0 | 0,0 | 0,1 | 0,0 | 0,0 | 0,0 | 12,4 | 5,9 | 1,1 | 21,5 | Justicia |
| Agropecuaria | 0,3 | 0,2 | 0,5 | 1,9 | 0,0 | 0,0 | 0,1 | 0,0 | 0,1 | 0,1 | 0,1 | 0,3 | 0,1 | 0,1 | Agropecuaria |
| Protección social | 0,0 | 0,0 | 0,0 | 0,1 | 0,0 | 0,0 | 0,0 | 0,0 | 0,0 | 0,0 | 0,0 | 0,0 | 0,0 | 0,0 | Protección social |
| Defensa y seguridad nacional | 0,0 | 0,0 | 0,0 | 0,5 | 0,0 | 0,0 | 0,0 | 0,0 | 0,0 | 0,1 | 0,0 | 0,0 | 0,0 | 0,0 | Defensa y seguridad nacional |
| Educación | 0,4 | 0,6 | 8,4 | 11,8 | 0,0 | 0,0 | 0,0 | 1,1 | 1,8 | 0,4 | 0,6 | 1,7 | 0,4 | 1,3 | Educación |
| Cultura y deporte | 0,0 | 0,0 | 0,0 | 0,0 | 0,0 | 0,0 | 0,0 | 0,0 | 0,0 | 0,0 | 0,0 | 0,0 | 0,0 | 0,0 | Cultura y deporte |
| Energía | 3,0 | 1,3 | 1,2 | 8,2 | 1,5 | 1,1 | 1,1 | 0,9 | 0,7 | 0,5 | 0,2 | 0,3 | 1,2 | 1,3 | Energía |
| Saneamiento | 0,0 | 0,0 | 0,0 | 0,0 | 0,0 | 0,0 | 0,0 | 0,0 | 0,0 | 0,0 | 0,0 | 0,1 | 0,1 | 0,0 | Saneamiento |
| Salud | 0,5 | 0,0 | 0,9 | 5,3 | 0,3 | 0,5 | 0,1 | 0,2 | 0,2 | 0,2 | 1,2 | 0,1 | 0,0 | 0,2 | Salud |
| Ambiente | 0,0 | 0,0 | 0,1 | 0,2 | 0,0 | 0,0 | 0,0 | 0,0 | 0,0 | 0,0 | 0,0 | 0,0 | 0,0 | 0,0 | Ambiente |
| Transporte | 0,2 | 30,2 | 0,3 | 64,7 | 1,5 | -0,1 | 0,0 | 0,1 | 2,6 | 1,2 | 34,8 | 38,2 | 24,1 | 6,6 | Transporte |
| Comunicaciones | 0,0 | 0,0 | 0,0 | 0,3 | 0,0 | 0,0 | 0,0 | 0,0 | 0,0 | 0,0 | 0,0 | 0,0 | 0,0 | 0,0 | Comunicaciones |
| Orden público y seguridad | 0,1 | -0,1 | 0,2 | 0,2 | 0,0 | 0,0 | 0,0 | 0,0 | 0,0 | 0,0 | 0,0 | 0,0 | 0,0 | 0,0 | Orden público y seguridad |
| TOTAL DE INVERSIONES | 4,7 | 32,6 | 12,6 | 100,5 | 3,3 | 1,6 | 1,4 | 2,4 | 5,4 | 2,4 | 49,3 | 46,6 | 27,1 | 31,1 | TOTAL DE INVERSIONES |

1/ Información actualizada al 30 de noviembre de 2014.

Fuente: Ministerio de Economía y Finanzas.

Elaboración: BCRP Sucursal Iquitos. Departamento de Estudios Económicos.

Anexo Nº 14

UCAYALI: INVERSIÓN NO FINANCIERA DEL GOBIERNO REGIONAL ^{1/}
(Millones de nuevos soles)

| FUNCIÓN | 2013 | | | | 2014 | | | | | | | | | | FUNCIÓN |
|------------------------------|-------------|-------------|-------------|--------------|------------|------------|-------------|------------|-------------|-------------|-------------|-------------|-------------|-------------|------------------------------|
| | Oct. | Nov. | Dic. | Ene.-Dic. | Ene. | Feb. | Mar. | Abr. | May. | Jun. | Jul. | Ago. | Set. | Oct. | |
| Planeamiento | 1,0 | 2,7 | 3,8 | 10,7 | 0,3 | 0,2 | 1,1 | 1,0 | 0,5 | 0,3 | 1,3 | 0,7 | 1,0 | 1,0 | Planeamiento |
| Agropecuaria | 0,1 | 0,3 | 0,8 | 4,0 | 0,1 | 0,1 | 0,2 | 0,2 | 0,2 | 0,2 | 0,2 | 0,1 | 0,2 | 0,1 | Agropecuaria |
| Protección social | 0,1 | 0,1 | 0,2 | 0,8 | 0,0 | 0,0 | 0,0 | 0,1 | 0,0 | 0,0 | 0,0 | 0,0 | 0,1 | 0,1 | Protección social |
| Trabajo | 0,0 | 0,0 | 0,0 | 0,0 | 0,0 | 0,0 | 0,0 | 0,0 | 0,0 | 0,0 | 0,0 | 0,0 | 0,0 | 0,0 | Trabajo |
| Orden público y seguridad | 0,3 | 0,0 | 0,0 | 4,4 | 0,0 | 0,0 | 1,7 | 0,0 | 2,1 | 1,8 | 1,5 | 0,0 | 0,9 | 1,0 | Orden público y seguridad |
| Educación | 3,0 | 1,7 | 1,3 | 34,8 | 0,0 | 0,0 | 1,0 | 0,5 | 2,2 | 0,4 | 0,7 | 0,6 | 0,6 | 2,5 | Educación |
| Cultura y deporte | 0,3 | 0,1 | 0,9 | 3,9 | 0,0 | 0,0 | 0,3 | 0,0 | 0,8 | -0,1 | 0,3 | 0,0 | 0,3 | 0,3 | Cultura y deporte |
| Energía | 0,0 | 0,1 | 0,1 | 0,7 | 0,0 | 0,5 | 0,7 | 1,3 | 0,7 | 0,0 | 0,7 | 0,4 | 0,3 | 0,2 | Energía |
| Pesca | 0,2 | 0,1 | 0,2 | 1,6 | 0,0 | 0,1 | 0,0 | 0,0 | 0,0 | 0,1 | 0,0 | 0,0 | 0,0 | 0,0 | Pesca |
| Saneamiento | 2,3 | 6,5 | 10,9 | 76,7 | 0,0 | 0,0 | 4,6 | 0,7 | 2,7 | 5,0 | 5,9 | 0,6 | 0,9 | 1,5 | Saneamiento |
| Salud | 1,7 | 1,6 | 4,0 | 10,7 | 0,0 | 0,1 | 1,0 | 0,1 | 1,1 | 1,6 | 0,9 | 1,8 | 1,2 | 4,8 | Salud |
| Medio ambiente | 0,1 | 0,2 | 0,5 | 3,9 | 0,0 | 0,1 | 0,0 | 0,1 | 0,0 | 0,0 | 0,1 | 0,0 | 0,2 | 0,1 | Medio ambiente |
| Transporte | 4,6 | 5,9 | 8,5 | 50,6 | 0,3 | 0,3 | 1,0 | 0,3 | 0,3 | 0,5 | 0,4 | 0,3 | 0,2 | 0,4 | Transporte |
| Turismo | 0,0 | 0,0 | 0,2 | 2,0 | 0,0 | 0,0 | 0,4 | 0,9 | 0,1 | 0,1 | 0,1 | 0,2 | 0,1 | 0,1 | Turismo |
| Vivienda y desarrollo urbano | 0,0 | 0,0 | 0,0 | 0,0 | 0,1 | 0,0 | 1,3 | 4,4 | 8,8 | 2,1 | 5,5 | 18,5 | 4,0 | 5,6 | Vivienda y desarrollo urbano |
| Minería | 0,0 | 0,0 | 0,0 | 0,0 | 0,0 | 0,0 | 0,0 | 0,0 | 0,0 | 0,0 | 0,0 | 0,0 | 0,0 | 0,0 | Minería |
| Industria | 0,0 | 0,0 | 0,1 | 0,1 | 0,0 | 0,0 | 0,0 | 0,0 | 0,0 | 0,0 | 0,0 | 0,0 | 0,1 | 0,0 | Industria |
| Comunicaciones | 0,0 | 0,0 | 0,1 | 0,1 | 0,0 | 0,0 | 0,0 | 0,0 | 0,0 | 0,0 | 0,0 | 0,1 | 0,1 | 0,0 | Comunicaciones |
| TOTAL DE INVERSIONES | 13,8 | 19,2 | 31,7 | 204,7 | 0,7 | 1,3 | 13,3 | 9,5 | 19,4 | 12,0 | 17,6 | 23,5 | 10,1 | 17,8 | TOTAL DE INVERSIONES |

1/ Información actualizada al 30 de noviembre de 2014.

Fuente: Ministerio de Economía y Finanzas.

Elaboración: BCRP Sucursal Iquitos. Departamento de Estudios Económicos.



Anexo Nº 15

UCAYALI: INVERSIÓN NO FINANCIERA DE LOS GOBIERNOS LOCALES ^{1/}
(Millones de nuevos soles)

| FUNCIÓN | 2013 | | | | 2014 | | | | | | | | | | FUNCIÓN |
|------------------------------|-------------|-------------|-------------|--------------|------------|------------|-------------|-------------|-------------|-------------|-------------|-------------|-------------|-------------|------------------------------|
| | Oct. | Nov. | Dic. | Ene.-Dic. | Ene. | Feb. | Mar. | Abr. | May. | Jun. | Jul. | Ago. | Set. | Oct. | |
| Planeamiento | 3,3 | 3,6 | 5,1 | 32,9 | 0,7 | 1,7 | 2,4 | 2,6 | 2,7 | 3,0 | 3,3 | 3,7 | 1,8 | 1,9 | Planeamiento |
| Agropecuaria | 0,4 | 0,3 | 0,8 | 5,6 | 0,1 | 0,1 | 0,3 | 0,3 | 0,2 | 0,4 | 0,3 | 0,3 | 0,5 | 0,4 | Agropecuaria |
| Protección social | 0,8 | 0,8 | 1,7 | 9,3 | 0,2 | 0,4 | 0,6 | 0,6 | 1,3 | 0,9 | 1,3 | 0,4 | 0,5 | 0,6 | Protección social |
| Trabajo | 0,0 | 0,0 | 0,1 | 0,1 | 0,0 | 0,0 | 0,0 | 0,0 | 0,0 | 0,0 | 0,0 | 0,1 | 0,2 | 0,3 | Trabajo |
| Orden público y seguridad | 1,3 | 0,4 | 3,1 | 10,4 | 0,0 | 0,6 | 0,4 | 0,9 | 1,4 | 1,5 | 3,9 | 0,9 | 0,8 | 1,1 | Orden público y seguridad |
| Educación | 6,0 | 8,5 | 13,6 | 45,1 | 0,5 | 0,7 | 0,7 | 1,7 | 0,9 | 1,9 | 3,4 | 2,7 | 2,5 | 5,0 | Educación |
| Cultura y deporte | 0,3 | 0,6 | 0,7 | 7,7 | 0,0 | 0,3 | 0,1 | 0,5 | 0,4 | 0,2 | 0,4 | 0,4 | 0,4 | 2,0 | Cultura y deporte |
| Energía | 0,3 | 0,6 | 0,5 | 9,7 | 0,0 | 0,4 | 0,3 | 0,8 | 0,7 | 0,3 | 0,2 | 0,3 | 0,0 | 0,7 | Energía |
| Industria | 0,0 | 0,0 | 0,0 | 0,0 | 0,0 | 0,0 | 0,0 | 0,0 | 0,0 | 0,0 | 0,0 | 0,0 | 0,0 | 0,0 | Industria |
| Comercio | 0,4 | 0,3 | 0,7 | 2,8 | 0,1 | 0,1 | 0,0 | 0,1 | 0,0 | 4,1 | 4,3 | 1,3 | 1,7 | 1,9 | Comercio |
| Saneamiento | 1,6 | 1,2 | 8,6 | 30,6 | 0,3 | 1,5 | 0,8 | 3,0 | 1,7 | 0,9 | 2,4 | 1,1 | 1,9 | 2,0 | Saneamiento |
| Salud | 0,6 | 0,4 | 2,0 | 8,6 | 0,0 | 0,3 | 0,3 | 0,3 | 0,8 | 0,7 | 0,5 | 0,4 | 0,5 | 0,6 | Salud |
| Ambiente | 0,7 | 1,1 | 1,8 | 8,4 | 0,1 | 0,2 | 0,3 | 3,1 | 0,5 | 0,2 | 1,6 | 0,4 | 0,4 | 0,9 | Ambiente |
| Transporte | 7,4 | 17,5 | 26,0 | 104,7 | 0,3 | 2,6 | 3,6 | 8,3 | 5,1 | 3,2 | 17,2 | -0,7 | 12,6 | 28,8 | Transporte |
| Comunicaciones | 0,1 | 0,0 | 0,5 | 1,1 | 0,0 | 0,3 | 0,1 | 0,1 | 0,0 | 0,3 | 0,3 | 0,3 | 0,1 | 0,1 | Comunicaciones |
| Turismo | 0,0 | 0,0 | 0,3 | 0,3 | 0,0 | 0,0 | 0,0 | 0,0 | 0,0 | 0,0 | 0,0 | 0,0 | 0,0 | 0,0 | Turismo |
| Vivienda y desarrollo urbano | 1,0 | 0,5 | 0,8 | 8,5 | 0,0 | 0,1 | 1,5 | 0,1 | 0,8 | 0,3 | 0,4 | 0,2 | 0,1 | 0,9 | Vivienda y desarrollo urbano |
| TOTAL DE INVERSIONES | 24,4 | 35,9 | 66,2 | 285,6 | 2,3 | 9,2 | 11,4 | 22,1 | 16,6 | 18,0 | 39,7 | 11,9 | 24,0 | 47,2 | TOTAL DE INVERSIONES |

1/ Información actualizada al 30 de noviembre de 2014.

Fuente: Ministerio de Economía y Finanzas.

Elaboración: BCRP Sucursal Iquitos. Departamento de Estudios Económicos.

Anexo Nº 16

UCAYALI: DEPÓSITOS
(Salos en miles de nuevos soles)

| | 2013 | | | 2014 | | | | | | | | | | |
|---------------------------|------------|------------|------------|------------|------------|------------|------------|------------|------------|------------|------------|------------|------------|---------------------------|
| | Oct. | Nov. | Dic. | Ene. | Feb. | Mar. | Abr. | May. | Jun. | Jul. | Ago. | Set. | Oct. | |
| A. BANCA MÚLTIPLE | 371 | 382 | 391 | 390 | 439 | 456 | 419 | 437 | 434 | 414 | 397 | 431 | 435 | A. BANCA MÚLTIPLE |
| B. EMPRESAS FINANCIERAS | 6 | 6 | 7 | 7 | 7 | 7 | 6 | 6 | 6 | 6 | 7 | 7 | 7 | B. EMPRESAS FINANCIERAS |
| C. ENTIDADES MICROF. N.B. | 50 | 53 | 53 | 52 | 51 | 51 | 50 | 51 | 51 | 53 | 52 | 53 | 53 | C. ENTIDADES MICROF. N.B. |
| D. BANCO DE LA NACIÓN | 102 | 99 | 99 | 107 | 110 | 117 | 116 | 110 | 108 | 109 | 105 | 107 | 103 | D. BANCO DE LA NACIÓN |
| TOTAL | 530 | 540 | 550 | 556 | 606 | 631 | 591 | 604 | 599 | 581 | 561 | 598 | 598 | TOTAL |

Fuente: Superintendencia de Banca, Seguros y AFP.

Elaboración: BCRP Sucursal Iquitos. Departamento de Estudios Económicos.

Anexo Nº 17

UCAYALI: CRÉDITO
(Saldo en miles de nuevos soles)

| | 2013 | | | 2014 | | | | | | | | | | |
|-------------------------------------|--------------|--------------|--------------|--------------|--------------|--------------|--------------|--------------|--------------|--------------|--------------|--------------|--------------|-------------------------------------|
| | Oct. | Nov. | Dic. | Ene. | Feb. | Mar. | Abr. | May. | Jun. | Jul. | Ago. | Set. | Oct. | |
| A. BANCA MÚLTIPLE | 834 | 847 | 850 | 850 | 854 | 860 | 857 | 860 | 866 | 873 | 887 | 892 | 895 | A. BANCA MÚLTIPLE |
| B. EMPRESAS FINANCIERAS | 91 | 92 | 94 | 93 | 94 | 95 | 96 | 99 | 100 | 102 | 104 | 106 | 109 | B. EMPRESAS FINANCIERAS |
| C. CAJAS MUNICIPALES | 179 | 182 | 181 | 178 | 179 | 178 | 176 | 175 | 175 | 175 | 176 | 176 | 175 | C. CAJAS MUNICIPALES |
| D. EDPYMES | 8 | 9 | 10 | 11 | 11 | 10 | 10 | 10 | 10 | 10 | 10 | 9 | 9 | D. EDPYMES |
| E. CAJAS RURALES | 36 | 37 | 35 | 34 | 34 | 34 | 32 | 32 | 33 | 33 | 33 | 33 | 33 | E. CAJAS RURALES |
| F. BANCO DE LA NACIÓN ^{1/} | 53 | 53 | 54 | 55 | 55 | 56 | 57 | 58 | 58 | 58 | 59 | 60 | 60 | F. BANCO DE LA NACIÓN ^{1/} |
| G. AGROBANCO ^{2/} | 27 | 18 | 20 | 21 | 26 | 28 | 28 | 29 | 31 | 31 | 31 | 31 | 33 | G. AGROBANCO ^{2/} |
| TOTAL | 1 229 | 1 239 | 1 243 | 1 242 | 1 253 | 1 261 | 1 256 | 1 264 | 1 273 | 1 282 | 1 300 | 1 307 | 1 315 | TOTAL |
| - Moneda nacional | 1 067 | 1 075 | 1 078 | 1 078 | 1 089 | 1 100 | 1 103 | 1 116 | 1 125 | 1 135 | 1 146 | 1 148 | 1 157 | - Moneda nacional |
| - Moneda extranjera | 162 | 165 | 165 | 164 | 164 | 161 | 153 | 148 | 148 | 147 | 153 | 159 | 158 | - Moneda extranjera |

1/ Solo considera los créditos de consumo e hipotecario.

2/ No considera los créditos a las demás empresas del Sistema Financiero.

Fuente: Superintendencia de Banca, Seguros y AFP.

Elaboración: BCRP Sucursal Iquitos. Departamento de Estudios Económicos.

Anexo Nº 18

UCAYALI: TASA DE MOROSIDAD ^{1/}
(En porcentaje)

| ENTIDADES FINANCIERAS | 2013 | | | 2014 | | | | | | | | | | ENTIDADES FINANCIERAS |
|-----------------------------------|------------|------------|------------|------------|------------|------------|------------|------------|------------|------------|------------|------------|------------|-----------------------------------|
| | Oct. | Nov. | Dic. | Ene. | Feb. | Mar. | Abr. | May. | Jun. | Jul. | Ago. | Set. | Oct. | |
| Banca Múltiple | 4,8 | 5,1 | 5,3 | 5,4 | 5,6 | 5,9 | 6,8 | 7,0 | 6,5 | 7,3 | 7,4 | 7,2 | 7,5 | Banca Múltiple |
| Empresas Financieras | 4,7 | 4,7 | 4,9 | 5,0 | 5,4 | 5,3 | 5,7 | 5,2 | 5,6 | 5,4 | 5,5 | 5,2 | 5,4 | Empresas Financieras |
| Cajas Municipales | 6,8 | 6,6 | 6,0 | 6,6 | 7,4 | 7,2 | 7,9 | 8,3 | 8,2 | 8,3 | 8,5 | 8,3 | 8,6 | Cajas Municipales |
| Cajas Rurales de Ahorro y Crédito | 13,0 | 15,5 | 15,9 | 18,1 | 19,3 | 20,1 | 20,1 | 26,9 | 27,3 | 28,6 | 29,9 | 29,9 | 31,0 | Cajas Rurales de Ahorro y Crédito |
| EDPYMEs | 3,1 | 3,4 | 3,2 | 3,3 | 4,5 | 6,5 | 9,4 | 10,6 | 12,1 | 12,6 | 11,4 | 9,0 | 10,3 | EDPYMEs |
| Banco de la Nación ^{2/} | 2,2 | 2,2 | 2,2 | 2,1 | 2,2 | 2,1 | 2,0 | 2,0 | 2,1 | 2,0 | 2,0 | 2,0 | 2,0 | Banco de la Nación ^{2/} |
| Agrobanco ^{3/} | 2,6 | 2,4 | 2,2 | 2,3 | 1,8 | 1,8 | 2,0 | 4,4 | 2,0 | 1,7 | 1,8 | 1,6 | 3,9 | Agrobanco ^{3/} |
| TOTAL | 5,2 | 5,4 | 5,5 | 5,7 | 6,0 | 6,2 | 6,9 | 7,3 | 7,0 | 7,5 | 7,6 | 7,4 | 7,8 | TOTAL |

1/ cifras preliminares, calculada en base a: (créditos vencidos + créditos en cobranza judicial) / colocaciones brutas.

2/ Solo considera los créditos de consumo e hipotecario.

3/ No considera los créditos a las demás empresas del Sistema Financiero.

Fuente: Superintendencia de Banca, Seguros y AFP.

Elaboración: BCRP Sucursal Iquitos. Departamento de Estudios Económicos.