

BANCO CENTRAL DE RESERVA DEL PERÚ
SUCURSAL IQUITOS



UCAYALI: Síntesis de Actividad Económica
Setiembre 2014¹

Departamento de Estudios Económicos

El Banco Central de Reserva del Perú (BCRP) ha considerado presentar un conjunto de indicadores sectoriales de actividad económica con la finalidad de poder realizar el seguimiento del desempeño de la economía departamental. Para el sector real, se ha utilizado el Valor Bruto de Producción a precios del año 2007 para los sectores disponibles. Cabe señalar que a partir de enero 2014, el Instituto Nacional de Estadística (INEI) ha realizado el cambio de año base (de 1994 a 2007) para la construcción del Producto Bruto Interno (PBI) nacional, estando en elaboración la desagregación departamental. En la medida que se publique referida información, el BCRP volvería a elaborar para cada departamento un indicador agregado de actividad económica.

¹ En el presente informe participaron Arnulfo Cumbicus y Mario López.

ÍNDICE

Página

RESUMEN EJECUTIVO	3
I. ACTIVIDAD PRODUCTIVA	5
1. Actividad primaria	5
1.1. Sector agropecuario	5
1.2. Sector pesca	6
1.3. Sector minería	7
2. Otros indicadores sectoriales	8
2.1 Sector manufactura	8
2.2 Arribos a los establecimientos de hospedaje	10
II. ASPECTOS LABORALES	10
1. Empleo	10
III. SECTOR EXTERNO	11
1. Exportaciones	11
IV. CRÉDITO Y DEPÓSITOS	12
1. Crédito total del departamento de Ucayali	12
2. Depósitos totales del departamento de Ucayali	14
V. GASTO PÚBLICO NO FINANCIERO	16
1. Gasto corriente no financiero	16
2. Inversión pública	16
VI. ANEXOS	18



RESUMEN EJECUTIVO

Principales hechos de importancia

- En setiembre crecieron todos los sectores primarios, así, **agropecuario** (9,1 ciento), **pesca** (3,2 por ciento) y **minería** (18,4 ciento), respecto a similar mes del año anterior.
- Respecto a **otros indicadores de actividad económica** de Ucayali, en setiembre, registraron expansión la inversión pública (69,6 por ciento), créditos de consumo (14,9 por ciento), crédito hipotecario (10,4 por ciento) y crédito total (7,2 por ciento). En cambio, se contrajeron el número de arribos de turistas a establecimientos de hospedaje (-8,0 por ciento), manufactura (-4,8 por ciento) y empleo en empresas privadas formales de 10 y más trabajadores (-0,9 por ciento).

Actividad primaria

- El **sector agropecuario** registró un crecimiento de 9,1 por ciento frente a setiembre del año anterior, inducido por el dinamismo de los sub-sectores agrícola y pecuario; el caso agrícola se asoció a la mayor producción de yuca, arroz y maíz amarillo; y el caso pecuario se vinculó a la mayor producción de carne de aves. En el periodo enero-setiembre de 2014, el sector agropecuario acumuló un crecimiento de 10,3 por ciento interanual.
- El **sector pesca** registró un crecimiento de 3,2 por ciento interanual, impulsado por el mayor desembarque de pescado para consumo humano, en particular en estado fresco. En el periodo enero-setiembre de 2014, el sector pesca acumuló un crecimiento de 19,7 por ciento interanual.
- El **sector minería** registró un incremento de 18,4 por ciento respecto a setiembre 2013, inducido por la mayor producción de hidrocarburos líquidos y gas natural. En el periodo enero-setiembre de 2014, el sector minería acumuló un crecimiento de 3,6 por ciento interanual.

Otros indicadores de actividad económica

- La **manufactura** registró una disminución 4,8 por ciento interanual en setiembre, explicada por la contracción de la industria no primaria. En el periodo enero-setiembre de 2014, la manufactura acumuló un crecimiento de 4,7 por ciento, inducido por el mayor dinamismo de la industria no primaria, pero contrarrestada parcialmente por la contracción de la industria primaria.
- Los **arribos de turistas a los establecimientos de hospedaje**, según información del Ministerio de Comercio Exterior y Turismo, en setiembre totalizaron 32 465 turistas, menores en 8,0 por ciento respecto a similar mes del año anterior, debido al menor flujo de turistas nacionales y extranjeros. En el periodo enero-setiembre de 2014, los arribos de turistas a establecimientos de hospedajes registraron un crecimiento de 1,7 por ciento interanual.
- El **empleo** en empresas privadas formales de 10 y más trabajadores en Pucallpa registró una contracción de 0,9 por ciento frente a setiembre del año anterior, con lo cual, en el periodo enero-setiembre de 2014 acumuló una disminución promedio de 2,3 por ciento interanual.
- El **crédito total** (S/. 1 307,0 millones) creció 7,2 por ciento interanual en setiembre; asimismo, los **créditos de consumo e hipotecario** crecieron en 14,9 y 10,4 por ciento, respectivamente.
- La **inversión pública** se incrementó en 69,6 por ciento frente a setiembre del año anterior, impulsada por la fuerte expansión de la inversión del Gobierno Nacional y gobiernos locales. En el periodo enero-setiembre de 2014, la inversión pública aumentó en 11,0 por ciento interanual, inducida por la mayor inversión del Gobierno Nacional. Entre los principales proyectos que

ejecutó en setiembre el **Gobierno Nacional** destacaron la rehabilitación y mejoramiento de la carretera Tingo María-Aguaytía-Pucallpa por S/. 37,2 millones; construcción de la ampliación de una segunda calzada del tramo Aeropuerto Pucallpa-Cementerio Jardín del Buen Recuerdo por S/. 9,7 millones; rehabilitación y ampliación integral del establecimiento penitenciario de Pucallpa por S/. 1,1 millones; y la instalación del sistema eléctrico rural Pucallpa-Campo Verde II etapa por S/. 1,0 millones; el **gobierno regional** ejecutó el mejoramiento de la avenida Tupac Amaru, en Manantay por S/. 1,5 millones; y el Jirón Pachitea, en Calleria por S/. 1,4 millones; y los **gobiernos locales** ejecutaron el mejoramiento del Jirón Lobocaño en Yarinacocha por S/. 4,0 millones; mejoramiento de la avenida Aviación en Pucallpa por S/. 2,6 millones; y mejoramiento del mercado minorista de Pucallpa por S/. 1,7 millones.

Cuadro N° 1
OTROS INDICADORES DE ACTIVIDAD ECONÓMICA
 (Variación % respecto a similar mes del año anterior)

	Abr.14	May.14	Jun.14	Jul.14	Ago.14	Set.14
Producción industrial 1/	↑ 2,1	↑ 7,7	↑ 15,0	↓ -4,0	↑ 4,7	↓ -4,8
Arribos a los establecimientos de hospedaje	↓ -4,5	↓ -3,1	↑ 3,6	↓ -2,8	↑ 0,9	↓ -8,0
Empleo formal urbano 2/	↓ -1,6	↑ 0,4	↓ -2,1	↓ -2,3	↓ -4,1	↓ -0,9
Crédito total	↑ 6,6	↑ 6,6	↑ 6,3	↑ 6,6	↑ 7,5	↑ 7,2
Crédito de consumo	↑ 5,3	↑ 4,9	↑ 17,2	↑ 17,7	↑ 17,4	↑ 14,9
Crédito hipotecario	↑ 23,2	↑ 20,6	↑ 9,0	↑ 9,7	↑ 12,2	↑ 10,4
Inversión pública 1/	↓ -15,7	↓ -32,2	↓ -11,5	↑ 75,0	↑ 156,1	↑ 69,6

1/ En términos reales.

2/ En empresas de 10 a más trabajadores situadas en la ciudad de Pucallpa.

Fuentes: BCRP - Sucursal Iquitos, SBS, MTPE y MEF.

I. ACTIVIDAD PRODUCTIVA

1. Actividad primaria

1.1. Sector agropecuario

- La actividad agropecuaria creció 9,1 por ciento interanual en setiembre, impulsada por el crecimiento de los sub-sectores agrícola (11,0 por ciento) y pecuario (1,1 por ciento). En el periodo enero-setiembre de 2014, el sector agropecuario acumuló un crecimiento de 10,3 por ciento interanual, explicado por el dinamismo de los sub-sectores agrícola y pecuario.

Cuadro N° 2
PRODUCCIÓN DE PRINCIPALES PRODUCTOS AGROPECUARIOS ^{1/}
(Toneladas)

Sub-sectores	Estructura Porcentual 2012 ^{2/}	Setiembre				Enero - Setiembre			
		2013	2014	Var. %	Contribución ^{3/}	2013	2014	Var. %	Contribución ^{3/}
AGRÍCOLA	81,8			11,0	8,9			12,5	9,8
Orientado a la industria	18,3			4,7	0,9			20,2	3,4
Caña de azúcar	0,4	1 764	1 825	3,5	0,0	18 777	19 494	3,8	0,0
Palma aceitera	9,6	10 377	9 569	-7,8	-0,7	80 572	94 979	17,9	1,7
Maíz amarillo duro	4,7	3 027	3 620	19,6	1,1	15 908	21 831	37,2	1,4
Cacao	3,6	259	293	13,1	0,5	1 845	2 012	9,1	0,3
Orientado al mercado interno	63,5			12,9	8,0			10,4	6,3
Arroz cáscara	4,8	3 846	4 306	12,0	1,1	15 193	20 621	35,7	1,7
Yuca	10,5	7 165	14 471	102,0	6,9	94 636	113 626	20,1	2,4
Plátano	26,1	23 635	23 719	0,4	0,1	195 641	203 371	4,0	1,0
Naranja	1,2	139	198	42,4	0,1	6 697	7 432	11,0	0,1
Papaya	2,6	3 024	3 521	16,4	0,4	34 939	38 426	10,0	0,4
Otros	18,3	8 865	9 063	-2,2	-0,5	78 931	87 998	5,7	0,9
PECUARIO	18,2			1,1	0,2			2,5	0,5
Carne de aves ^{4/}	10,7	1 141	1 159	1,6	0,2	9 800	10 225	4,3	0,6
Carne de porcino ^{4/}	1,1	93	95	2,2	0,0	833	843	1,2	0,0
Carne de vacuno ^{4/}	1,5	129	131	1,6	0,0	1 170	1 145	-2,1	0,0
Huevos	3,7	407	408	0,2	0,0	3 782	3 775	-0,2	0,0
Leche	1,2	398	387	-2,8	0,0	3 753	3 728	-0,7	0,0
SECTOR AGROPECUARIO	100,0			9,1	9,1			10,3	10,3

1/ Cifras preliminares.

2/ A precios de 2007.

3/ En base a la estructura porcentual de similar periodo de 2013.

4/ Peso neto.

Fuente: MINAGRI-Ucayali.

Elaboración: BCRP, Sucursal Iquitos. Departamento de Estudios Económicos.

- El sub-sector agrícola avanzó 11,0 por ciento, inducido por el incremento de la producción de yuca (102,0 por ciento), arroz (12,0 por ciento) y maíz amarillo (19,6 por ciento); todos por mayores áreas cosechadas. En el periodo enero-setiembre de 2014, el sub-sector agrícola se incrementó 12,5 por ciento interanual, debido a la expansión generalizada de la producción de los principales cultivos, en particular, yuca, arroz, palma aceitera y maíz amarillo.

- El sub-sector pecuario creció 1,1 por ciento respecto a setiembre de 2013, inducido por el incremento de la producción de carne de aves (1,6 por ciento). En el periodo enero- setiembre de 2014, el sub-sector pecuario acumuló un crecimiento de 2,5 por ciento interanual.
- Las siembras en setiembre (5,2 mil hectáreas) crecieron 29,5 por ciento frente a similar mes de la campaña anterior, debido a la presencia de lluvias y disponibilidad de áreas aptas y plantones; lo que impulsó las siembras de palma aceitera, yuca, arroz y caña de azúcar; además en el caso de la caña de azúcar influyó la operación de un proyecto privado para fabricar azúcar.
- Las siembras de la campaña 2014-2015 correspondientes al periodo agosto-setiembre (9,3 mil hectáreas) crecieron 29,5 por ciento frente a similar periodo de la campaña anterior, inducidas por las mayores siembras de maíz amarillo duro, yuca, arroz y palma aceitera.

Cuadro N° 3
SUPERFICIE SEMBRADA 1/
(Hectáreas)

	Campaña Agrícola ^{2/}		Variación	
	2013/2014	2014/2015	Absoluta	Porcentual
CULTIVOS TRANSITORIOS	5 970	7 528	1 558	26,1
Arroz cáscara	1 632	1 979	347	21,3
Maíz amarillo	2 295	2 974	679	29,6
Piña	37	74	37	100,0
Yuca	1 591	1 959	368	23,1
Frijol grano seco	25	36	11	44,0
Frijo chiclayo	70	0	-70	-100,0
Otros	320	506	186	58,1
CULTIVOS PERMANENTES	1 244	1 812	568	45,7
Palma aceitera	0	210	210	-
Papaya	165	93	-72	-43,6
Plátano	682	413	-269	-39,4
Café	20	39	19	-
Otros	377	1 057	680	180,4
Total	7 214	9 340	2 126	29,5

1/ Cifras preliminares.

2/ De agosto a setiembre.

Fuente: Dirección Regional del MINAGRI-Ucayali.

Elaboración: BCRP, Sucursal Iquitos. Departamento de Estudios Económicos

1.2. Sector pesca

- El sector pesca en setiembre creció 3,2 por ciento, en valores reales, frente a similar mes del año anterior, debido a la abundancia de peces en los ríos y lagunas. El desembarque de pescado para consumo humano registró un crecimiento de 0,4 por ciento, inducido por el mayor ingreso de pescado en estado fresco (59,8 por ciento); pero parcialmente contrarrestado, por el menor ingreso de pescado en estado seco-salado (-62,1 por ciento); el caso de pescado en estado seco-salado obedeció a la menor disponibilidad de materia prima para este estado.



- En el periodo enero-setiembre de 2014, la pesca creció 19,7 por ciento interanual, debido a la expansión del desembarque de pescado para consumo humano (18,3 por ciento), a su vez, impulsado por el mayor ingreso de pescado en estado fresco; pero el desembarque de pescado seco-salado registró una disminución de 22,2 por ciento interanual.

Cuadro N° 4
SECTOR PESCA 1/
(Toneladas)

	Setiembre		Var. %	Enero - Setiembre		Var. %
	2013	2014		2013	2014	
Consumo Humano	753	756	0,4	3 148	3 724	18,3
Fresco	386	617	59,8	1 946	2 789	43,3
Llambina	1	6	500,0	42	68	61,9
Ractacara	3	0	-100,0	7	5	-28,6
Boquichico	120	189	57,5	570	809	41,9
Palometa	39	27	-30,8	135	212	57,0
Sardina	0	10	-	30	57	90,0
Chi Chiu	32	26	-18,8	207	227	9,7
Otras especies	191	359	88,0	955	1 411	47,7
Seco-salado	367	139	-62,1	1 202	935	-22,2
SECTOR PESCA 1/			3,2			19,7

1/ A precios de 2007. Cifras preliminares

Fuente: Dirección Regional de PRODUCE-Ucayali.

Elaboración: BCRP, Sucursal Iquitos. Departamento de Estudios Económicos

1.3. Sector minería

- La producción fiscalizada de hidrocarburos creció 18,4 por ciento interanual en setiembre, impulsada por la mayor producción de hidrocarburos líquidos (21,2 por ciento) y gas natural (7,5 por ciento); en el caso de hidrocarburos líquidos influyó el aporte del lote petrolero 131.
- En el periodo enero-setiembre de 2014, la producción fiscalizada de hidrocarburos avanzó 3,6 por ciento respecto a similar periodo del año anterior, explicado por el incremento de la producción de hidrocarburos líquidos (6,8 por ciento); pero parcialmente compensada por la caída de la producción de gas natural (-8,1 por ciento).

Cuadro N° 5
SECTOR MINERÍA 1/

(Variación % real respecto a similar periodo del año anterior)

Hidrocarburos	Estructura Porcentual	Setiembre			Enero - Setiembre				
		2012 2/	2013	2014	Var. % Contribución 3/	2013	2014	Var. % Contribución3/	
Hidrocarburos líquidos (miles brrles)	69,0	66	80	21,2	16,8	637	680	6,8	5,3
Gas natural (millones de pies cúbicos)	31,0	441	474	7,5	1,6	4 339	3 989	-8,1	-1,7
SECTOR MINERÍA 2/	100,0			18,4	18,4			3,6	3,6

1/ Cifras preliminares

2/ A precios de 2007.

3/. En base a la estructura porcentual de similar periodo de 2013

Fuente: Perúpetro S.A

Elaboración: BCRP, Sucursal Iquitos. Departamento de Estudios Económicos



Gráfico N° 1

PRODUCCIÓN DE HIDROCARBUROS LÍQUIDOS
(Var. % respecto a similar periodo del año anterior)

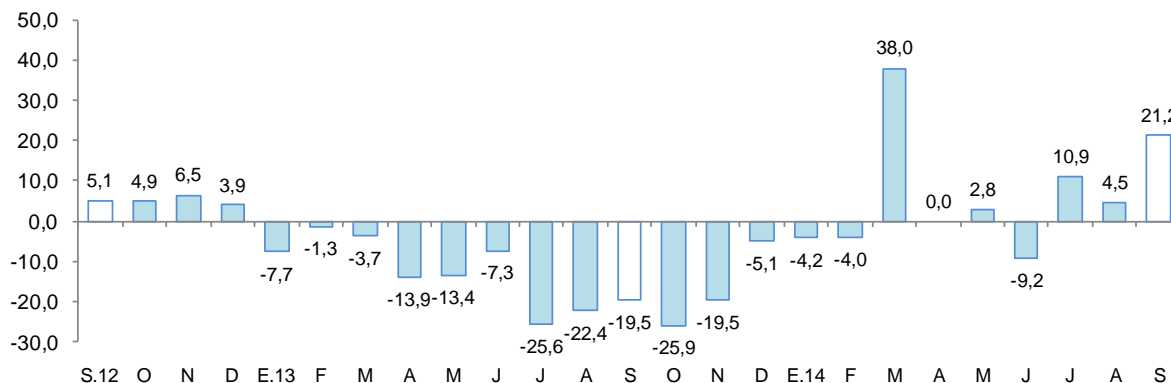

Fuente: Perupetro S.A.
Elaboración: BCRP, Sucursal Iquitos. Departamento de Estudios Económicos.

Gráfico N° 2

PRODUCCIÓN DE GAS NATURAL
(Var % respecto similar período del año anterior)

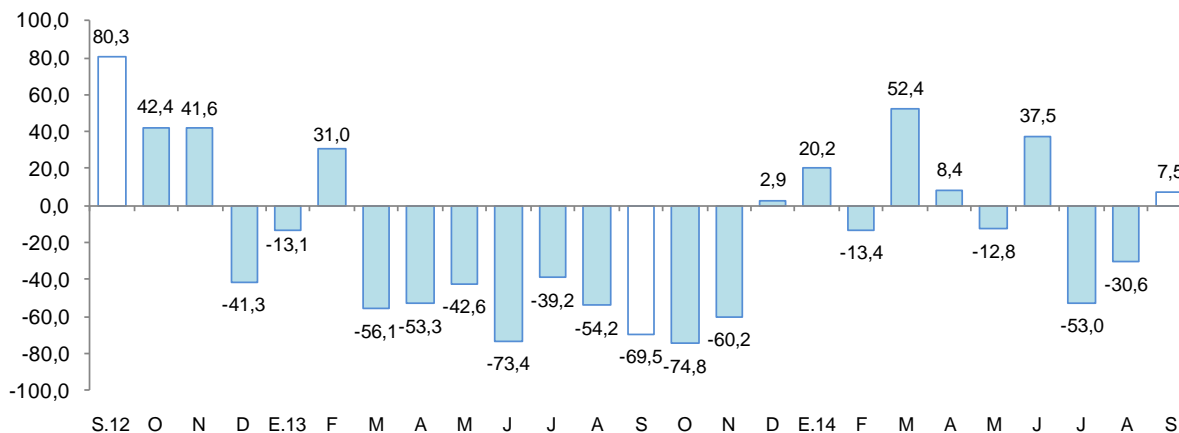

Fuente: Perupetro S.A.
Elaboración: BCRP, Sucursal Iquitos. Departamento de Estudios Económicos.

2. Otros indicadores sectoriales

2.1 Sector manufactura

- La manufactura se contrajo en 5,6 por ciento interanual en setiembre, inducida por la disminución de la industria no primaria, pero parcialmente atenuada por la expansión de la industria primaria. En el periodo enero-setiembre de 2014, la manufactura acumuló un crecimiento de 4,6 por ciento, explicado por el mayor dinamismo de la industria no primaria.

Cuadro N° 6
SECTOR MANUFACTURA 1/

(Var. % real respecto a similar periodo del año anterior)

Ramas de actividad	Estructura Porcentual 2012 ^{2/}	Setiembre		Enero - Setiembre	
		Var. %	Contribución ^{3/}	Var. %	Contribución ^{3/}
MANUFACTURA PRIMARIA	23,2	4,6		-9,3	
Refinación de petróleo	23,2	4,6	0,8	-9,3	-2,0
MANUFACTURA NO PRIMARIA	76,8	-7,9		8,6	
Bebidas malteadas	56,0	-4,9	-3,3	13,3	8,1
Bebidas gaseosas	3,1	-50,6	-1,1	-18,6	-0,6
Madera aserrada	9,3	-36,5	-2,4	-16,9	-1,5
Triplay	4,8	11,4	0,4	2,3	0,1
Calaminas, barillas lisas y corrugadas	2,7	9,2	0,1	98,5	0,6
Clavos para madera	0,9	-17,3	-0,1	-6,0	0,0
SECTOR MANUFACTURA	100,0	-5,6	-5,6	4,6	4,6

1/ Cifras preliminares.

2/ A precios de 2007.

3/ En base a la estructura porcentual de similar periodo de 2013.

Fuente: Dirección Regional del Ministerio de la Producción y Empresas.

Elaboración: BCRP, Sucursal Iquitos. Departamento de Estudios Económicos.

- La industria primaria creció 4,6 por ciento interanual en setiembre, inducida por la mayor producción de derivados de petróleo. En el periodo enero-setiembre de 2014, la industria primaria registró una disminución de 9,3 por ciento interanual.
- La industria no primaria se contrajo en 7,9 por ciento respecto a setiembre del año anterior, debido a la caída de la producción de bebidas malteadas, madera aserrada, bebidas gaseosas y clavos; pero contrarrestada parcialmente por la mayor producción de triplay y calaminas. En el periodo enero-setiembre de 2014, la industria no primaria avanzó 8,6 por ciento interanual.

Gráfico N° 3

MANUFACTURA NO PRIMARIA

(Var. % real respecto a similar periodo del año anterior)

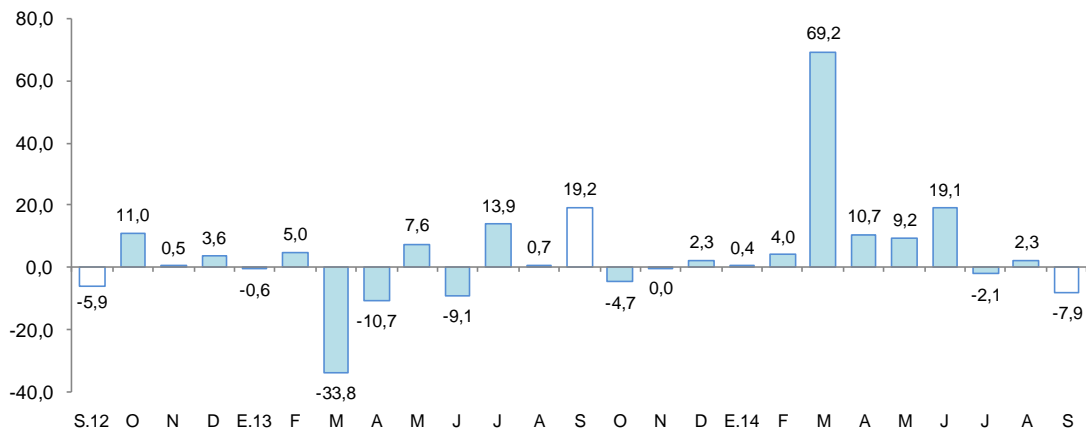

Fuente: BCRP, Sucursal Iquitos. Departamento de Estudios Económicos.



2.2 Arribos de turistas a los establecimientos de hospedaje

- Según información del Ministerio de Comercio Exterior y Turismo, en setiembre de 2014 se registraron 32 465 arribos de turistas a los establecimientos de hospedaje, menores en 8,0 por ciento frente a similar mes del año anterior, debido a la menor llegada de turistas tanto nacionales como extranjeros. El turismo interno cayó en 7,4 por ciento, y el receptivo en 28,9 por ciento. Hasta el tercer trimestre de 2014, el número de arribos de turistas a establecimientos de hospedaje registró un crecimiento promedio de 1,7 por ciento interanual.

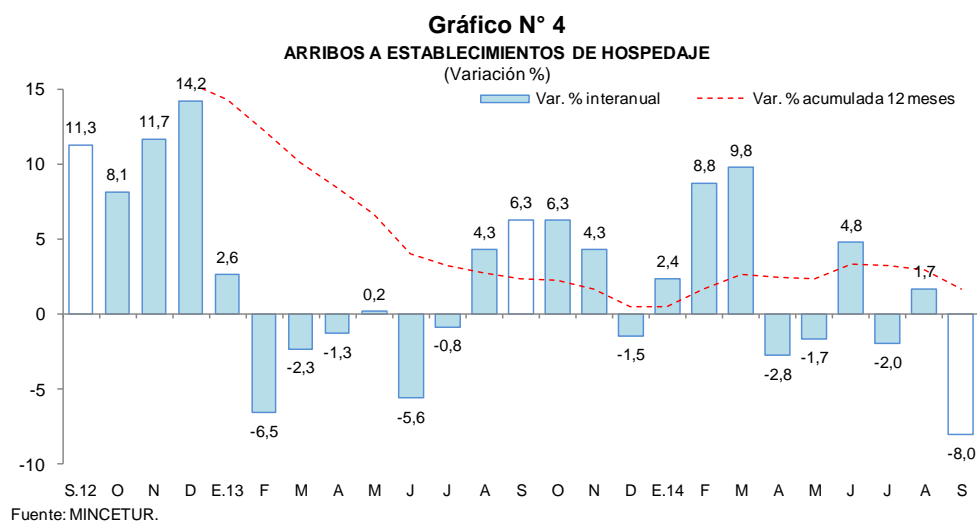

II. ASPECTOS LABORALES

1. Empleo

- El empleo en Pucallpa, en empresas privadas formales de 10 y más trabajadores disminuyó en 0,9 por ciento interanual en setiembre, inducido por el menor requerimiento de personal en las ramas de actividad de servicios (-3,4 por ciento), manufactura (-1,2 por ciento) y transportes y comunicaciones (-1,1 por ciento); mientras, las actividades de comercio y primaria aumentaron sus pedidos de puestos de trabajo en 1,8 y 0,9 por ciento, cada una. En el periodo enero-setiembre de 2014, el empleo acumuló una disminución promedio de 2,3 por ciento interanual.

Cuadro N° 7

CIUDAD DE PUCALLPA: ÍNDICE MENSUAL DE EMPLEO EN EMPRESAS PRIVADAS FORMALES DE 10 A MÁS TRABAJADORES, POR RAMA DE ACTIVIDAD^{1/}

(Octubre 2010=100)

Rama de Actividad	Setiembre			Enero - Setiembre		
	2013	2014	Var. %	2013	2014	Var. %
Primaria ^{2/}	64,6	65,1	0,9	74,9	70,0	-6,6
Manufactura	90,1	89,0	-1,2	89,6	89,8	0,2
Comercio	102,7	104,6	1,8	102,2	107,8	5,4
Transporte y Comunicaciones	111,7	110,5	-1,1	124,8	106,3	-14,8
Servicios ^{3/}	86,1	83,1	-3,4	84,5	79,7	-5,7
Total	90,2	89,4	-0,9	91,9	89,8	-2,3

Nota: La información corresponde al primer día de cada mes.

1/ Cifras preliminares

2/ Conformada por las subramas agricultura, pesca e hidrocarburos.

3/ Conformada por las subramas servicios prestados a empresas, restaurantes y hoteles, establecimientos financieros,

Fuente: MTPE – Encuesta Nacional de Variación Mensual del Empleo (ENVME).

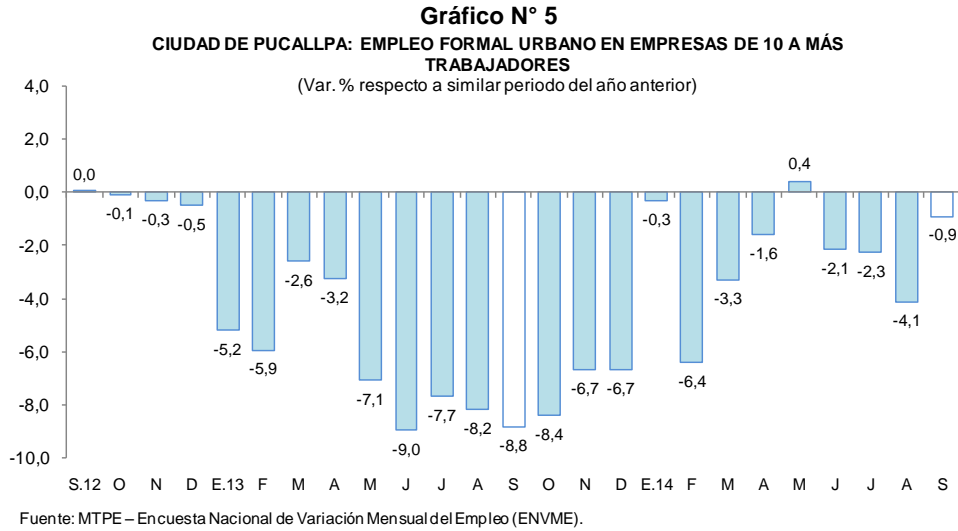

III. SECTOR EXTERNO

1. Exportaciones

- Las exportaciones de Ucayali (US\$ 3,3 millones) cayeron en 6,5 por ciento interanual en setiembre, debido a la ausencia de ventas de pescado seco-salado. En el periodo enero-setiembre de 2014, las exportaciones (US\$ 33,6 millones) registraron una disminución de 12,9 por ciento, debido a las menores ventas de productos pesqueros (peces ornamentales vivos, pescado congelado y pescado seco salado); y menores exportaciones de maderas.

Cuadro N° 8
EXPORTACIONES POR GRUPO DE PRODUCTOS ^{1/}
 (Valor FOB en millones de US\$)

TIPO	Estructura % 2013	Setiembre			Enero - Setiembre		
		2013	2014	Var. %	2013	2014	Var. %
PRODUCTOS NO TRADICIONALES	99,8	3,5	3,3	-6,5	38,5	33,5	-12,8
Agropecuarios	0,7	0,0	0,0	-	0,2	0,2	0,0
Pesqueros	2,2	0,3	0,0	-100,0	0,9	0,1	-84,9
Maderas	93,9	3,2	3,3	3,2	36,6	32,6	-10,9
Otros no tradicionales	3,0	0,1	0,0	-100,0	0,8	0,6	-25,2
OTRAS EXPORTACIONES ^{2/}	0,2	0,0	0,0	-	0,1	0,0	-100,0
Total	100,0	3,5	3,3	-6,5	38,6	33,6	-12,9

1/ Cifras preliminares.

Fuente: SUNAT.

Elaboración: BCRP, Sucursal Iquitos. Departamento de Estudios Económicos.

- Las exportaciones de productos no tradicionales cayeron en 6,5 por ciento interanual, debido a la ausencia de ventas de pescado seco-salado; sin embargo contrarrestadas por las mayores ventas de maderas (tablillas, triplay y otros acabados, con excepción de madera aserrada).
- Las exportaciones del departamento tienen como principal destino China, México y Australia. El primero de ellos adquirió el 65,0 por ciento del valor total de los productos exportados, México el 17,5 por ciento y Australia el 4,9 por ciento.



IV. CRÉDITO Y DEPÓSITOS

1. Crédito

- El crédito del departamento de Ucayali aumentó 7,2 por ciento respecto a setiembre del año anterior. En la banca múltiple, que canaliza el 68,2 por ciento del crédito total, el crédito creció 7,6 por ciento interanual; en tanto que, en las instituciones no bancarias, la expansión fue de 4,2 por ciento. Al finalizar el mes, el crédito acumuló un saldo de S/. 1 307,0 millones, de los cuales, el 87,8 por ciento se encuentra colocado en moneda nacional.
- El ratio crédito/depósitos pasó de 2,39 en setiembre 2013 a 2,19 en setiembre 2014, es decir, cayó 0,21 puntos porcentuales. Además indica que Ucayali es demandante neto de crédito.

Cuadro N° 9
UCAYALI: CRÉDITO

(Saldos en millones de nuevos soles)

	Septiembre		Estructura % Sep. 2014	Var. %
	2013	2014		
Banco de la Nación ^{1/}	53	60	4,6	12,8
Agrobanco ^{2/}	27	31	2,4	16,7
Banca Múltiple	829	892	68,2	7,6
Instituciones no bancarias	311	324	24,8	4,2
Cajas Municipales	177	176	13,4	-0,9
Cajas Rurales de Ahorro y Crédito	36	33	2,5	-7,4
Edpymes	7	9	0,7	34,0
Empresas Financieras	91	106	8,1	16,5
Total	1 220	1 307	100,0	7,2
A empresas	794	821	45,8	3,4
Corporativo, Gran y Medianas Empresas	385	423	23,6	9,8
Pequeñas Empresas	286	281	15,7	-1,7
Microempresas	123	117	6,6	-4,7
A personas	426	486	27,1	14,1
Consumo	355	408	22,7	14,9
Hipotecario	71	79	4,4	10,4
En moneda nacional	1 055	1 148	87,8	8,8
En moneda extranjera	165	159	12,2	-3,4

1/ Solo considera los créditos de consumo e hipotecario.

2/ No considera los créditos a las demás empresas del Sistema Financiero.

Fuente: SBS y AFP.

Elaboración: BCRP, Sucursal Iquitos. Departamento de Estudios Económicos.

- Según tipo de crédito, destaca el crecimiento del segmento consumo (14,9 por ciento); hipotecario (10,4 por ciento) y; corporativo, gran y medianas empresas (9,8 por ciento). En cambio, cayó el crédito a la microempresa (-4,7 por ciento) y; pequeñas empresas (-1,7 por ciento).

Gráfico N° 6

UCAYALI: EVOLUCIÓN DEL CRÉDITO
(Var. % respecto a similar mes del año anterior)

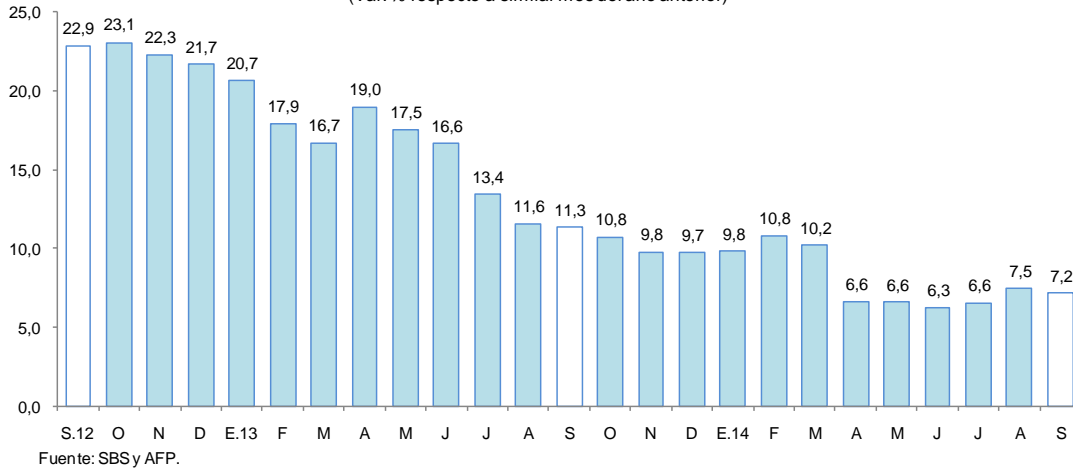

- Por tipo de moneda, el crédito en moneda nacional aumentó 8,8 por ciento; mientras, en moneda extranjera cayó en 3,4 por ciento; con ello, la participación relativa del crédito en moneda nacional (87,8 por ciento del total) se incrementó 1,3 puntos porcentuales, en deterioro de la participación del crédito en moneda extranjera (12,2 por ciento), lo que estaría en línea con la preferencia de las familias y empresas por el crédito en moneda nacional.

Gráfico N° 7

UCAYALI: EVOLUCIÓN DEL CRÉDITO POR TIPO DE MONEDA
(Var. % respecto a similar mes del año anterior)

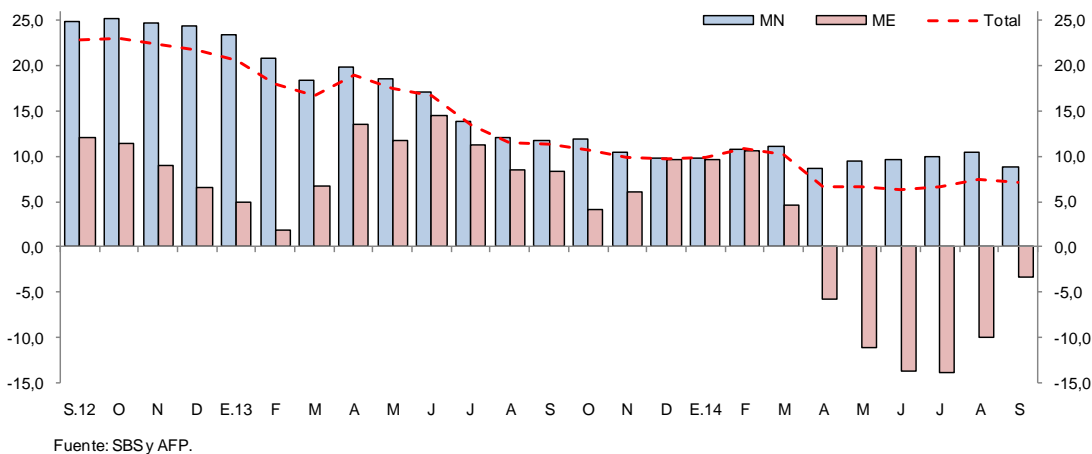

- La mayor participación relativa en los créditos otorgados, la tiene el Banco de Crédito (25,1 por ciento), Continental (22,9 por ciento), Scotiabank (9,4 por ciento), CMAC de Piura (5,7 por ciento) y Banco de la Nación (4,6 por ciento), que en conjunto intermediaron el 67,7 por ciento del total.
- Por tipo de crédito y entidad, la participación más importante de la banca múltiple en el otorgamiento de créditos se da en el segmento de medianas empresas (83,0 por ciento de participación relativa); y de las cajas municipales se da en microempresas (31,2 por ciento).
- La tasa de morosidad en setiembre habría sido de 7,4 por ciento, es decir, 2,2 puntos porcentuales más respecto a similar mes de 2013. La tasa de morosidad en las cajas municipales (8,3 por ciento) se incrementó 1,6 puntos porcentuales; en tanto que, en la banca múltiple (7,2 por ciento) se incrementó en 2,4 puntos porcentuales frente a setiembre de 2013.



Gráfico N° 8
UCAYALI: TASA DE MOROSIDAD ^{1/}
 (Porcentaje)

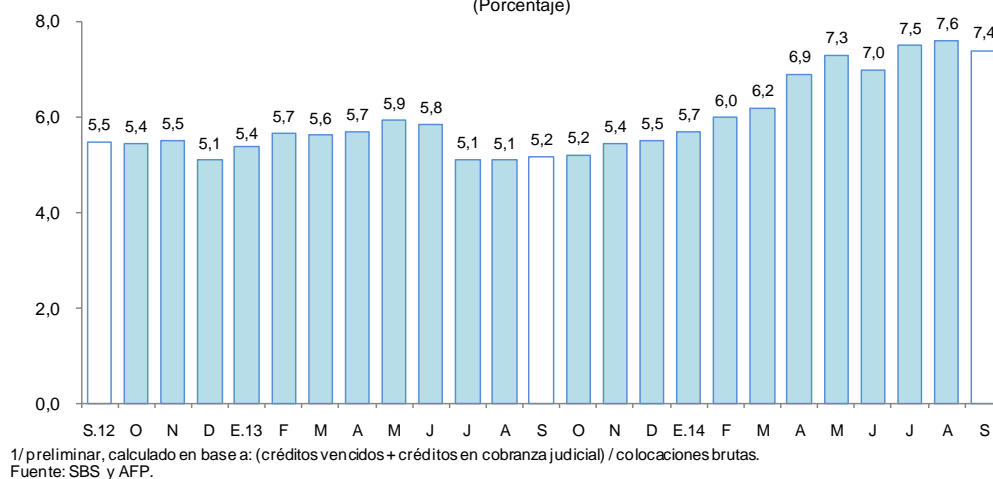

2. Depósitos

- Los depósitos del departamento de Ucayali (S/. 598,0 millones) aumentaron 17,4 por ciento respecto a setiembre del año anterior, impulsados por el incremento de la captación de depósitos a la vista (25,3 por ciento), de ahorro (16,4 por ciento) y a plazo (4,6 por ciento). Por tipo de moneda, se registró un crecimiento tanto en los depósitos en moneda nacional (20,4 por ciento), como en los depósitos en moneda extranjera (1,1 por ciento).

Cuadro N° 10
UCAYALI: DEPÓSITOS
 (Saldos en millones de nuevos soles)

	Septiembre		Estructura %	Var. %
	2013	2014	Sep. 2014	
Banco de la Nación	102	107	17,9	5,7
Banca Múltiple	351	431	72,0	22,9
Instituciones no bancarias	57	60	10,0	4,2
Cajas Municipales	51	53	8,9	3,6
Empresas Financieras	6	7	1,1	9,1
Total	510	598	100,0	17,4
Depósitos a la Vista	208	261	43,6	25,3
Depósitos de Ahorro	184	214	35,8	16,4
Depósitos a Plazo	117	123	20,5	4,6
En moneda nacional	429	517	86,4	20,4
En moneda extranjera	80	81	13,6	1,1

Fuente: SBS y AFP.

Elaboración: BCRP, Sucursal Iquitos. Departamento de Estudios Económicos.

Gráfico N° 9

UCAYALI: EVOLUCIÓN DE LOS DEPÓSITOS
(Var. % respecto a similar mes del año anterior)

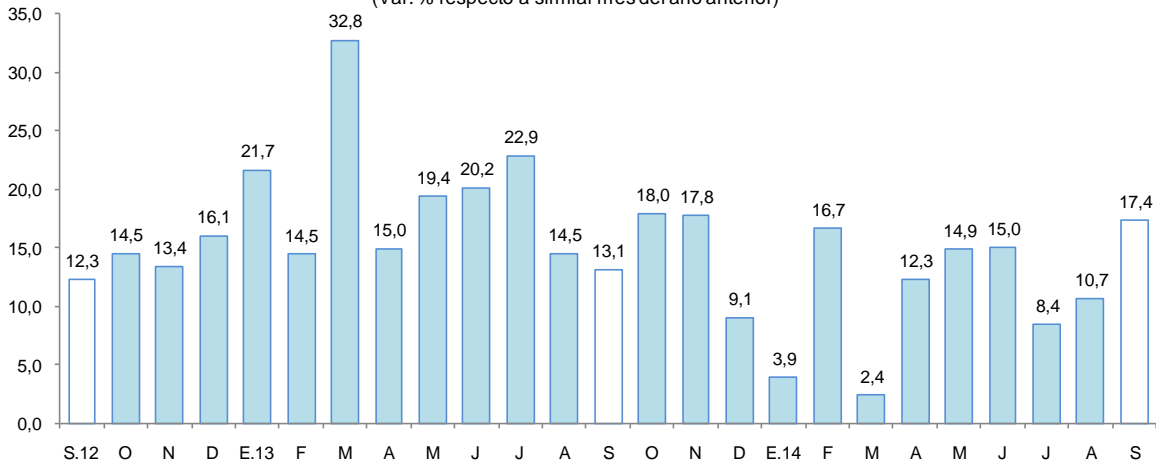

Fuente: SBS

- Las captaciones de la banca múltiple aumentaron en 22,9 por ciento, por mayores saldos de todos los bancos; y las de instituciones no bancarias crecieron en 4,2 por ciento. La banca múltiple alcanzó una participación relativa de 72,0 por ciento en la liquidez total; las instituciones no bancarias el 10,0 por ciento y; el Banco de la Nación, el 17,9 por ciento restante.
- La mayor participación en el total de los depósitos la tienen el Banco Continental (31,5 por ciento), Banco de Crédito (22,4 por ciento), Banco de la Nación (17,9 por ciento) y el Banco Scotiabank (7,3 por ciento), los cuales en conjunto captan el 79,1 por ciento del total.
- La dolarización de la liquidez fue de 13,6 por ciento, es decir, menor en 2,2 puntos porcentuales a la registrada en setiembre de 2013. El incremento de la liquidez en moneda nacional fue impulsado por los mayores depósitos a la vista, de ahorro y a plazo.

Gráfico N° 10

UCAYALI: EVOLUCIÓN DE LOS DEPÓSITOS POR TIPO DE MONEDA
(Var. % respecto a similar mes del año anterior)

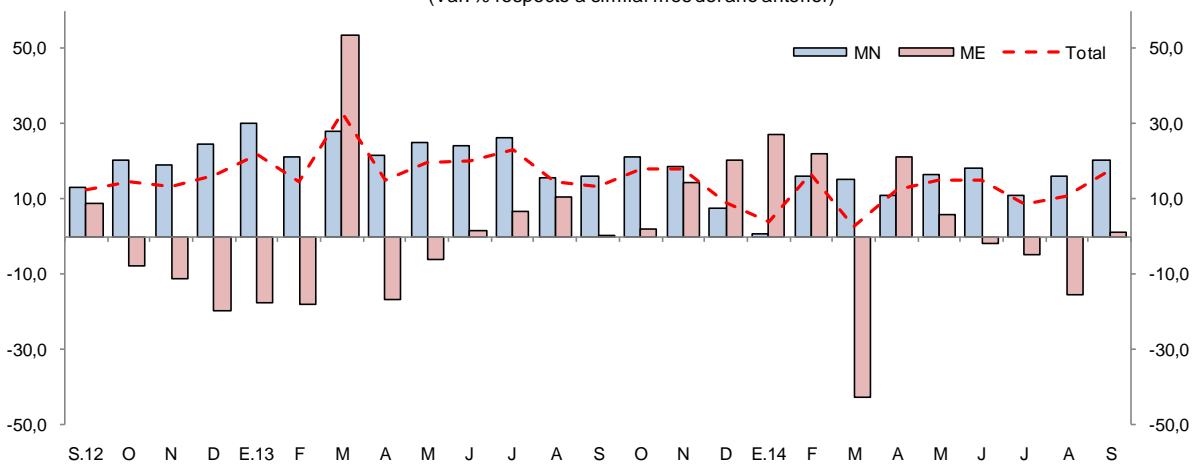

Fuente: SBS



V. GASTO PÚBLICO NO FINANCIERO

1. Gasto corriente no financiero

- El gasto corriente no financiero creció 6,0 por ciento interanual en setiembre, impulsado por la expansión de los gastos del gobierno regional (17,1 por ciento) y gobiernos locales (5,9 por ciento), pero contrarrestado por la disminución de los gastos del Gobierno Nacional (-7,7 por ciento); el caso del gobierno regional se explicó por el aumento de todas las genéricas, en particular otros gastos corrientes (21,7 veces más) y, bienes y servicios (41,0 por ciento); y el caso de los gobiernos locales se vinculó al crecimiento de pensiones (30,7 por ciento), donaciones y transferencias (28,7 por ciento) y, bienes y servicios (5,2 por ciento).
- En el periodo enero-setiembre de 2014, el gasto corriente no financiero registró un incremento de 21,1 por ciento interanual, impulsado por el crecimiento generalizado de los tres niveles de gobierno, en particular, Gobierno Nacional (44,1 por ciento) y gobiernos locales (12,8 por ciento).

Cuadro N° 11
GASTO PÚBLICO NO FINANCIERO ^{1/}
(Millones de nuevos soles)

	Septiembre			Enero - Septiembre		
	2013	2014	Var. % real	2013	2014	Var. % real
Gobierno Nacional	21,9	20,6	-7,7	185,2	273,1	44,1
Gobierno Regional	27,5	32,9	17,1	261,1	290,9	8,2
Gobiernos Locales	12,7	13,6	5,9	104,7	120,7	12,8
Total	62,1	67,0	6,0	551,0	684,7	21,1

1/ Información actualizada al 31 de octubre de 2014.

Fuente: Ministerio de Economía y Finanzas.

Elaboración: BCRP, Sucursal Iquitos. Departamento de Estudios Económicos.

2. Inversión pública

- La inversión pública de Ucayali se incrementó 69,6 por ciento interanual en setiembre, impulsada por la expansión de la inversión del Gobierno Nacional (12,4 veces más) y gobiernos locales (13,2 por ciento); pero contrarrestada parcialmente por la disminución de la inversión del gobierno regional (-20,5 por ciento).
- En el periodo enero-setiembre de 2014, la inversión pública creció en 11,0 por ciento interanual, impulsada por el incremento de la inversión del Gobierno Nacional (2,6 veces más); pero contrarrestada parcialmente por la contracción de la inversión del gobierno regional (-25,8 por ciento) y gobiernos locales (-5,6 por ciento).
- La inversión ejecutada del periodo enero-setiembre de 2014 representó el 54,4 por ciento del presupuesto institucional modificado (PIM); el Gobierno Nacional registró un avance de 59,5 por ciento, seguido del gobierno regional con 56,4 por ciento y gobiernos locales con 49,5 por ciento.

Cuadro N° 12
INVERSIÓN PÚBLICA ^{1/ 2/}
(Millones de nuevos soles)

	Septiembre			Enero-Septiembre		
	2013	2014	Var. % real	2013	2014	Var. % real
Gobierno Nacional	2,1	27,1	1 139,5	50,6	139,5	163,6
Gobierno Regional	12,4	10,1	-20,5	140,0	107,5	-25,8
Gobiernos Locales	20,6	24,0	13,2	159,2	155,3	-5,6
Total	35,1	61,2	69,6	349,7	402,2	11,0

1/ Información actualizada al 31 de octubre de 2014.

2/ Comprende la adquisición de activos no financieros.

Fuente: Ministerio de Economía y Finanzas.

Elaboración: BCRP, Sucursal Iquitos. Departamento de Estudios Económicos.

Gráfico N° 11
INVERSIÓN PÚBLICA

(Var. % real respecto a similar periodo del año anterior)

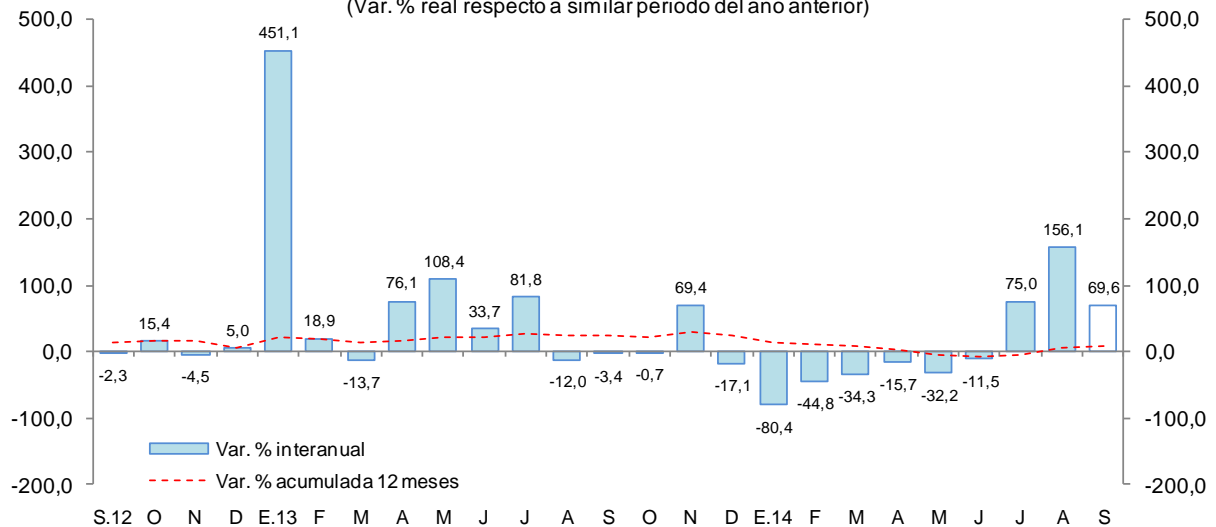

- Entre los principales proyectos que el Gobierno Nacional ejecutó en setiembre destacan la rehabilitación y mejoramiento de la carretera Tingo María-Aguaytía-Pucallpa por S/. 37,2 millones; construcción de la ampliación de una segunda calzada del tramo DV. Aeropuerto Pucallpa-Cementerio Jardín del Buen Recuerdo por S/. 9,7 millones; rehabilitación y ampliación integral del establecimiento penitenciario de Pucallpa por S/. 1,1 millones; y la instalación del sistema eléctrico rural Pucallpa-Campo Verde II etapa por S/. 1,0 millones.
- El gobierno regional ejecutó el mejoramiento de la avenida Tupac Amaru, en Manantay por S/. 1,5 millones; y mejoramiento del Jirón Pachitea, en Calleria por S/. 1,4 millones.
- Los gobiernos locales ejecutaron el mejoramiento del Jirón Lobocaño en Yarinacocha por S/. 4,0 millones; mejoramiento de la avenida Aviación en Pucallpa por S/. 2,6 millones; y mejoramiento del mercado minorista de Pucallpa por S/. 1,7 millones.

VI. ANEXOS



Anexo Nº 01

UCAYALI: PRODUCCIÓN AGROPECUARIA ^{1/}
(T.M.)

	2013					2014									
	Set.	Oct.	Nov.	Dic.	Ene.-Dic.	Ene.	Feb.	Mar.	Abr.	May.	Jun.	Jul.	Ago.		Set.
TOTAL AGRÍCOLA	62 102	63 014	64 635	68 758	739 548	75 023	74 496	68 543	64 885	61 483	60 868	61 093	72 815	70 585	TOTAL AGRÍCOLA
Arroz cáscara	3 846	2 173	1 307	1 450	20 123	1 829	2 434	1 957	2 360	1 754	1 119	1 473	3 390	4 306	Arroz cáscara
Plátano	23 635	24 161	25 097	25 552	270 451	24 437	24 869	22 458	20 656	20 044	22 042	22 465	22 679	23 719	Plátano
Yuca	7 165	5 090	7 351	7 395	114 472	11 057	8 919	8 546	10 387	11 600	13 883	15 825	18 939	14 471	Yuca
Naranja	139	405	590	923	8 615	997	1 357	1 138	896	1 034	1 145	480	188	198	Naranja
Papaya	3 024	3 236	3 488	3 446	45 109	4 779	5 304	4 591	4 654	4 268	4 235	3 523	3 553	3 521	Papaya
Piña	890	1 197	1 410	1 512	9 588	775	837	636	485	553	604	621	509	942	Piña
Caña de azúcar	1 764	1 881	2 137	2 169	24 963	2 404	2 468	2 161	2 292	1 908	2 247	2 249	1 941	1 825	Caña de azúcar
Maíz amarillo duro	3 027	2 044	1 375	1 712	21 042	3 211	2 363	2 622	2 137	1 670	876	933	4 399	3 620	Maíz amarillo duro
Palma aceitera	10 377	13 792	11 056	10 681	116 098	10 356	10 604	12 301	13 441	12 072	8 833	8 774	9 030	9 569	Palma aceitera
Aguaje	838	1 195	1 520	1 777	11 539	1 667	1 882	1 322	733	633	600	356	459	726	Aguaje
Camu camu	20	48	57	323	1 482	262	247	227	169	153	67	38	14	24	Camu camu
Pijuayo fruto	30	662	789	810	8 307	1 965	2 306	1 676	633	304	0	0	0	40	Pijuayo fruto
Pijuayo palmito	102	130	136	149	1 292	127	125	120	106	107	108	90	93	94	Pijuayo palmito
Otros agrícolas															Otros agrícolas
Cacao	259	302	336	404	2 888	187	173	171	157	222	257	286	267	293	Cacao
Café	346	385	353	466	3 149	147	91	135	142	149	196	189	198	215	Café
Algodón	46	57	33	0	152	0	0	0	0	0	0	0	2	38	Algodón
Cocona	162	236	217	298	2 451	249	278	226	166	154	135	140	129	138	Cocona
Maíz choclo	0	0	0	0	0	0	0	0	0	0	0	0	0	0	Maíz choclo
Melón	614	168	24	0	1 819	25	0	0	0	0	0	215	989	480	Melón
Pepino	174	69	26	9	533	5	10	5	5	9	0	111	331	129	Pepino
Ungurahui	28	41	157	386	3 451	626	733	599	367	299	196	228	128	37	Ungurahui
Resto agrícola	5 616	5 741	7 177	9 297	72 024	9 917	9 497	7 654	5 101	4 551	4 325	3 098	5 577	6 200	Resto agrícola
TOTAL PECUARIO	2 169	2 210	2 243	2 211	26 019	2 062	2 203	2 048	2 126	2 249	2 118	2 260	2 478	2 181	TOTAL PECUARIO
Carne de ave	1 141	1 196	1 219	1 170	13 385	1 057	1 198	1 018	1 074	1 181	1 070	1 193	1 275	1 159	Carne de ave
Carne de porcino	93	95	95	102	1 125	91	91	88	93	97	96	97	95	95	Carne de porcino
Carne de vacuno	129	134	137	138	1 579	124	121	122	129	132	128	129	129	131	Carne de vacuno
Carne de ovino	1	1	1	0	19	1	1	1	1	1	1	1	1	1	Carne de ovino
Leche	398	383	386	386	4 908	397	391	417	429	433	432	428	414	387	Leche
Huevos	407	401	405	415	5 003	392	401	402	400	405	391	412	564	408	Huevos

1/ Cifras preliminares.

Fuente: Dirección Regional del MINAGRI de Ucayali.

Elaboración: BCRP. Sucursal Iquitos. Departamento de Estudios Económicos.



Anexo Nº 02

UCAYALI: PRODUCCIÓN PESQUERA
(T.M.)

	2013					2014									
	Set.	Oct.	Nov.	Dic.	Ene.-Dic.	Ene.	Feb.	Mar.	Abr.	May.	Jun.	Jul.	Ago.	Set.	
DESEMBARQUE TOTAL ^{1/}	753	319	435	395	4 297	208	134	200	140	180	654	674	778	756	DESEMBARQUE TOTAL ^{1/}
Fresco	386	159	281	233	2 619	94	62	145	122	136	546	513	554	617	Fresco
Seco-salado	367	160	154	162	1 678	114	72	55	18	44	108	161	224	139	Seco-salado
DESEMBARQUE TOTAL ^{2/}	753	319	435	395	4 297	208	134	200	140	180	654	674	778	756	DESEMBARQUE TOTAL ^{2/}
Acarahuazú	13	10	11	14	72	3	3	2	0	2	5	3	6	3	Acarahuazú
Achacubo	0	0	0	0	0	0	0	0	0	1	1	0	0	0	Achacubo
Arahuana	4	2	1	2	13	2	0	0	1	0	0	1	1	0	Arahuana
Boquichico	185	98	137	64	1 073	39	24	53	18	31	160	223	230	222	Boquichico
Chiu Chiu	0	5	20	19	75	11	8	14	5	8	0	1	0	10	Chiu Chiu
Doncella	23	12	11	10	239	8	4	6	6	13	39	35	64	26	Doncella
Dorado	18	1	1	0	29	0	0	0	0	0	2	2	2	1	Dorado
Gamitana	15	0	1	2	30	1	1	0	1	1	1	1	1	0	Gamitana
Lisa	45	16	7	7	171	4	2	5	4	4	21	25	26	23	Lisa
LLambina	3	9	66	121	254	22	7	30	4	6	0	4	10	8	LLambina
Llausa	17	6	8	5	109	23	11	2	1	6	5	11	21	12	Llausa
Maparate	22	9	6	9	88	10	4	9	6	9	7	13	15	24	Maparate
Mota	61	19	19	23	276	3	2	11	7	5	27	23	39	40	Mota
Paco	6	5	1	1	31	0	0	0	0	1	5	3	1	1	Paco
Paiche	2	0	0	0	23	1	0	4	1	1	2	7	3	2	Paiche
Palometa	78	12	7	5	271	1	0	2	10	10	72	53	53	33	Palometa
Sardina	32	17	16	18	247	0	1	3	9	16	68	60	44	26	Sardina
Torre	0	0	2	1	5	1	2	0	0	1	2	0	1	0	Torre
Tucunaré	4	2	2	3	23	1	0	0	1	1	2	1	4	1	Tucunaré
Turushuqui	2	4	8	8	36	6	1	3	1	1	0	2	4	1	Turushuqui
Yulilla	1	1	3	5	26	3	4	6	3	4	1	1	0	2	Yulilla
Otras especies	222	91	108	78	1 206	69	60	50	62	59	234	205	253	321	Otras especies
PECES ORNAMENTALES (unidades)	46 385	56 253	39 506	9 556	735 607	49 803	5 181	30 990	45 068	59 804	29 114	43 367	42 975	24 734	PECES ORNAMENTALES (unidades)

1/ Por estado de conservación.

2/ Por tipo de especie.

Fuente: Dirección Regional de la Producción de Ucayali.

Elaboración: BCRP. Sucursal Iquitos. Departamento de Estudios Económicos.

Anexo Nº 03

UCAYALI: PRODUCCIÓN DE MADERA ROLLIZA
(Metros cúbicos)

Especies de madera	2013					2014									Especies de madera
	Set.	Oct.	Nov.	Dic.	Ene.-Dic.	Ene.	Feb.	Mar.	Abr.	May.	Jun.	Jul.	Ago.	Set.	
Aguano masha	0	230	141	0	730	0	0	0	0	0	100	0	88	56	Aguano masha
Bolaina blanca	1 362	1 006	684	704	11 062	1 246	1 594	682	1 033	490	1 120	1 894	799	1 486	Bolaina blanca
Caoba	0	0	0	91	100	0	0	0	0	0	0	0	0	0	Caoba
Capirona	329	399	167	20	2 107	0	120	0	0	0	100	0	100	100	Capirona
Cachimbo	597	3 189	4 749	1 108	28 675	1 580	610	1 870	1 652	1 428	632	286	1 221	3 326	Cachimbo
Catahua	252	264	280	200	3 402	0	70	0	69	0	24	0	146	74	Catahua
Cedro	0	0	0	26	226	0	0	0	0	0	0	0	0	0	Cedro
Copaiba	938	1 101	708	617	10 734	174	60	0	1 268	545	510	87	349	578	Copaiba
Cumala	1 304	1 416	655	20	13 921	363	913	105	335	433	1 599	693	833	563	Cumala
Estoraque	325	156	355	70	2 853	15	70	0	83	50	317	59	20	10	Estoraque
Huayruro	1 511	1 133	1 867	467	11 894	173	742	142	1 088	649	179	531	463	2 259	Huayruro
Huimba negra	123	282	254	254	2 339	71	143	0	100	0	0	0	140	67	Huimba negra
Ishpingo	266	121	100	0	1 898	0	0	0	115	0	28	0	0	8	Ishpingo
Lagarto caspi	0	0	0	28	28	0	0	0	0	0	23	0	0	0	Lagarto caspi
Lupuna blanca	238	598	1 600	651	11 268	348	60	50	506	618	140	73	337	427	Lupuna blanca
Moena	373	50	960	265	4 347	224	108	0	473	0	263	200	280	800	Moena
Panguana	221	546	643	42	2 723	180	5	0	0	44	70	147	115	91	Panguana
Pashaco	300	318	504	343	4 779	72	60	300	349	70	100	154	309	409	Pashaco
Pumaquiro	50	18	352	259	1 528	0	0	25	149	62	50	131	67	184	Pumaquiro
Quinilla	0	66	329	70	2 185	133	0	0	0	0	0	0	0	110	Quinilla
Requia	0	0	12	50	670	0	39	0	0	0	0	0	0	0	Requia
Shihuahuaco	1 283	770	1 108	143	9 449	231	216	234	296	4	530	547	934	2 375	Shihuahuaco
Tornillo	2 825	2 150	2 202	559	18 496	616	1 507	965	1 904	905	252	47	413	1 148	Tornillo
Utucuro	305	375	492	0	1 262	0	25	0	0	0	0	0	0	0	Utucuro
Yacushapana	150	150	187	338	2 415	118	0	0	0	0	0	100	30	46	Yacushapana
Otros	2 528	2 970	1 064	1 541	24 236	450	1 090	379	315	120	893	390	824	2 017	Otros
TOTAL	15 280	17 308	19 413	7 866	173 327	5 994	7 432	4 752	9 735	5 418	6 930	5 339	7 468	16 134	TOTAL

Fuente: Gobierno Regional de Ucayali - Dirección Ejecutiva Forestal, Flora y Fauna Silvestre.

Elaboración: BCRP. Sucursal Iquitos. Departamento de Estudios Económicos.



Anexo Nº 04

UCAYALI: PRODUCCIÓN DE MADERA ASERRADA
(Metros cúbicos)

	2013					2014									
	Set.	Oct.	Nov.	Dic.	Ene.-Dic.	Ene.	Feb.	Mar.	Abr.	May.	Jun.	Jul.	Ago.		Set.
Especies de madera															Especies de madera
Aguano masha	12	34	32	47	998	36	21	10	7	37	2	4	17	2	Aguano masha
Caoba	0	0	0	92	192	0	0	0	35	10	0	0	0	0	Caoba
Capirona	271	171	88	42	1 531	89	104	50	49	30	85	0	114	13	Capirona
Cachimbo	1 128	935	1 686	1 837	18 956	1 908	1 532	1 197	640	2 740	1 965	431	604	979	Cachimbo
Catahua	193	282	100	317	2 416	148	260	352	709	793	727	17	57	25	Catahua
Cedro	0	0	0	28	113	20	0	28	0	23	2	0	0	0	Cedro
Copaiba	374	506	372	466	7 035	259	70	146	532	664	991	305	237	146	Copaiba
Cumala	1 134	1 259	584	96	10 432	145	55	4	322	1 636	2 359	683	415	580	Cumala
Estoraque	144	120	139	85	1 698	146	52	184	40	294	350	63	77	7	Estoraque
Huayruro	421	720	400	392	5 277	372	353	181	400	471	542	96	422	85	Huayruro
Huimba	69	166	93	53	1 230	95	35	64	66	10	40	34	13	37	Huimba
Ishpingo	68	41	76	41	1 227	5	12	52	5	98	130	22	0	0	Ishpingo
Lagarto caspi	0	0	0	0	0	0	0	0	0	2	3	8	0	0	Lagarto caspi
Lupuna	48	139	117	154	1 670	80	148	119	54	192	111	17	56	78	Lupuna
Marupa	95	186	124	111	1 084	76	7	98	38	157	66	103	46	28	Marupa
Moena	202	177	78	173	2 000	156	136	218	178	299	398	254	164	226	Moena
Pashaco	188	261	149	117	2 198	91	15	187	258	322	322	129	215	63	Pashaco
Pumaquiro	100	2	24	17	506	55	22	20	35	117	76	48	28	73	Pumaquiro
Quinilla	65	47	110	32	850	35	77	13	0	98	77	0	1	16	Quinilla
Requia	10	57	20	58	354	30	3	0	0	12	0	0	0	0	Requia
Shihuahuaco	500	867	636	463	8 102	777	269	411	315	359	505	137	285	278	Shihuahuaco
Tornillo	271	227	564	895	9 252	852	730	1 163	1 333	1 551	1 163	244	651	487	Tornillo
Utucuro	93	100	116	38	430	68	57	16	13	0	0	0	0	0	Utucuro
Yacushapana	25	65	110	49	934	42	55	59	83	72	82	55	23	49	Yacushapana
Otros	1 405	1 997	1 729	1 191	19 982	1 293	2 320	2 162	1 784	1 748	1 959	1 421	892	1 149	Otros
TOTAL	6 816	8 359	7 347	6 794	98 467	6 778	6 333	6 734	6 896	11 735	11 955	4 071	4 317	4 321	TOTAL

Fuente: Gobierno Regional de Ucayali - Dirección Ejecutiva Forestal, Flora y Fauna Silvestre.

Elaboración: BCRP. Sucursal Iquitos. Departamento de Estudios Económicos.

Anexo Nº 05

UCAYALI: PRODUCCIÓN DE HIDROCARBUROS LÍQUIDOS Y GAS

	2013					2014									
	Set.	Oct.	Nov.	Dic.	Ene.-Dic.	Ene.	Feb.	Mar.	Abr.	May.	Jun.	Jul.	Ago.	Set.	
PETROLEO Y LGN ^{1/}	66	63	66	75	841	69	72	109	68	73	69	71	69	80	PETROLEO Y LGN ^{1/}
*Lote 31-C (LGN)	66	63	66	72	838	67	61	75	67	73	69	71	69	67	*Lote 31-C (LGN)
*Lote 131	-	-	-	3	3	2	11	34	1	0	0	0	0	13	*Lote 131
GAS NATURAL ^{2/}	441	299	343	351	5 332	447	447	500	309	401	528	409	474	474	GAS NATURAL ^{2/}
*Lote 31-C	441	299	343	351	5 332	447	447	500	309	401	528	409	474	474	*Lote 31-C

1/ Miles de barriles.

2/ Millones de pies cúbicos.

Fuente: PerúPetro S.A.

Elaboración: BCRP. Sucursal Iquitos. Departamento de Estudios Económicos.

Anexo Nº 06

UCAYALI: PRODUCCIÓN MANUFACTURERA ^{1/}
(Índice de volumen físico: 2007=100)

C I I U	2013					2014									C I I U
	Set.	Oct.	Nov.	Dic.	Ene.-Dic.	Ene.	Feb.	Mar.	Abr.	May.	Jun.	Jul.	Ago.	Set.	
MANUFACTURA PRIMARIA	69,2	65,9	64,7	71,4	73,5	67,7	54,1	67,6	57,3	65,6	72,0	80,0	79,8	72,4	MANUFACTURA PRIMARIA
2320 -Refinación de petróleo	69,2	65,9	64,7	71,4	73,5	67,7	54,1	67,6	57,3	65,6	72,0	80,0	79,8	72,4	2320 -Refinación de petróleo
MANUFACTURA NO PRIMARIA	157,5	160,6	146,8	159,8	141,0	150,6	134,5	144,7	130,9	157,3	163,7	153,0	149,2	145,0	MANUFACTURA NO PRIMARIA
1553 -Bebidas malteadas	286,0	287,6	246,6	287,8	241,2	268,7	235,9	260,4	222,3	260,7	267,5	283,6	277,0	272,1	1553 -Bebidas malteadas
1554 -Bebidas gaseosas	203,6	275,7	275,6	258,1	257,1	257,0	175,5	210,9	210,7	158,1	238,0	237,4	264,0	100,6	1554 -Bebidas gaseosas
2010 -Madera aserrada	31,3	38,4	33,8	31,2	37,7	31,2	29,1	31,0	31,7	53,9	55,0	18,7	19,8	19,9	2010 -Madera aserrada
2021 -Triplay	82,7	68,2	87,4	89,8	84,3	73,1	77,6	69,1	85,5	101,7	100,2	92,1	92,1	92,1	2021 -Triplay
2710 -Calaminas y varillas	56,5	30,6	252,4	61,5	65,1	75,7	110,0	60,5	149,7	106,9	166,2	98,1	39,2	61,7	2710 -Calaminas y varillas
2899 -Clavos para madera	219,5	178,6	213,5	162,5	214,1	296,3	344,1	216,7	200,7	280,4	267,6	95,6	9,6	181,6	2899 -Clavos para madera
TOTAL	127,9	128,8	119,3	130,1	118,3	122,8	107,5	118,9	106,2	126,5	132,9	128,5	125,9	120,7	TOTAL

1/ Cifras preliminares

Fuente: Dirección Regional de la Producción de Ucayali - Encuesta a Empresas Industriales.

Elaboración: BCRP. Sucursal Iquitos. Departamento de Estudios Económicos.

Anexo Nº 07

UCAYALI: ÍNDICE DE VOLUMEN FÍSICO DE LA PRODUCCIÓN INDUSTRIAL DE PUCALLPA ^{1/}
(Variación Porcentual)

C I I U	2013/2012					2014/2013										C I I U
	Set.	Oct.	Nov.	Dic.	Ene.-Dic.	Ene.	Feb.	Mar.	Abr.	May.	Jun.	Jul.	Ago.	Set.		
MANUFACTURA PRIMARIA	-14,3	-30,3	-26,2	-18,8	-14,0	-5,6	-32,3	-22,4	-24,4	1,5	-0,3	-10,8	14,7	4,6	MANUFACTURA PRIMARIA	
2320 -Refinación de petróleo	-14,3	-30,3	-26,2	-18,8	-14,0	-5,6	-32,3	-22,4	-24,4	1,5	-0,3	-10,8	14,7	4,6	2320 -Refinación de petróleo	
MANUFACTURA NO PRIMARIA	15,0	9,3	-6,0	14,4	0,6	0,4	4,0	69,2	10,6	9,2	19,1	-2,1	2,3	-7,9	MANUFACTURA NO PRIMARIA	
1553 -Bebidas malteadas	27,8	17,3	1,1	36,5	7,0	6,7	7,1	114,1	17,6	11,8	10,5	4,3	8,1	-4,9	1553 -Bebidas malteadas	
1554 -Bebidas gaseosas	-40,3	-13,5	-12,1	-10,2	-9,5	-14,7	-25,9	-13,2	-25,0	-50,3	22,7	-9,1	11,4	-50,6	1554 -Bebidas gaseosas	
2010 -Madera aserrada	-13,2	4,7	-43,3	-51,4	-14,1	-35,4	-13,4	-24,4	-11,9	9,6	54,9	-55,8	-38,1	-36,5	2010 -Madera aserrada	
2021 -Triplay	-22,9	-37,4	-20,5	-8,7	-22,1	-22,2	-16,2	2,2	-0,5	6,3	41,7	16,1	-5,9	11,4	2021 -Triplay	
2710 -Calaminas y varillas	-2,9	-58,8	122,4	-5,4	-31,5	219,4	31,4	48,6	67,4	280,4	144,4	457,4	32,9	9,2	2710 -Calaminas y varillas	
2899 -Clavos de madera	-50,7	-58,8	-37,8	-27,2	-34,7	928,8	-	-24,6	-45,9	-23,5	185,3	-73,5	-96,6	-17,3	2899 -Clavos de madera	
TOTAL	8,3	-0,4	-10,5	6,4	-2,8	-0,7	-4,6	38,1	2,1	7,7	15,0	-4,0	4,7	-5,6	TOTAL	

1/ cifras preliminares

Fuente: Dirección Regional de la Producción de Ucayali - Encuesta a Empresas Industriales.

Elaboración: BCRP. Sucursal Iquitos. Departamento de Estudios Económicos.



Anexo Nº 08

**EMPLEO FORMAL URBANO EN EMPRESAS DE 10 Y MÁS TRABAJADORES
EN LA CIUDAD DE PUCALLPA POR SECTORES ECONÓMICOS
(Variación porcentual con respecto al mismo mes del año anterior)**

Año	Mes	Primario ^{1/}	Industria	Comercio	Transporte	Servicios ^{2/}	Total
2013	SET.	-24,4	-3,4	1,1	-17,4	-14,6	-8,8
	OCT.	-13,6	-3,5	-1,3	-19,0	-14,7	-8,4
	NOV.	-14,6	-1,4	1,7	-13,2	-15,1	-6,7
	DIC.	-14,1	-0,8	-2,2	-10,6	-14,0	-6,7
2014	ENE.	-16,4	0,9	7,8	-15,3	5,5	-0,3
	FEB.	-16,7	-0,3	4,8	-16,9	-17,7	-6,4
	MAR.	-18,3	0,0	5,8	-22,4	-0,1	-3,3
	ABR.	0,6	-0,2	7,2	-19,8	-4,7	-1,6
	MAY.	4,2	0,1	6,8	-18,5	1,7	0,4
	JUN.	-13,6	2,8	6,5	-18,3	-4,6	-2,1
	JUL.	0,7	-0,2	6,1	-14,1	-8,3	-2,3
	AGO.	2,9	0,1	2,1	-3,7	-18,0	-4,1
	SET. ^{3/}	0,9	-1,2	1,8	-1,1	-3,4	-0,9

Nota: La información corresponde al primer día de cada mes.

1/ Conformada por las subramas agricultura, pesca y minería.

2/ Conformada por las subramas servicios prestados a empresas, restaurantes y hoteles, establecimientos financieros, enseñanza, servicios sociales y comunales; y electricidad, gas y agua.

3/ Preliminar.

Fuente: MTPE – Encuesta Nacional de Variación Mensual del Empleo (ENVME).

Elaboración: BCRP. Sucursal Iquitos. Departamento de Estudios Económicos.

Anexo Nº 09

UCAYALI: EXPORTACIONES FOB POR GRUPO DE PRODUCTO ^{1/}
(Millones US\$)

	2013					2014									
	Set.	Oct.	Nov.	Dic.	Ene.-Dic.	Ene.	Feb.	Mar.	Abr.	May.	Jun.	Jul.	Ago.	Set.	
Productos no tradicionales	3,5	4,2	5,3	4,5	52,5	3,7	4,4	4,6	4,6	4,0	3,2	3,0	2,7	3,3	Productos no tradicionales
Forestales	3,2	4,1	5,0	3,6	49,4	3,7	4,2	4,5	4,4	3,9	3,1	3,0	2,6	3,3	Forestales
- Madera aserrada	0,8	0,9	1,6	1,8	15,2	1,1	1,3	1,8	1,7	1,2	1,3	1,0	0,6	1,7	- Madera aserrada
- Tablillas y frisos	1,3	1,4	1,8	1,1	18,6	1,2	1,8	1,7	1,4	1,3	1,0	0,9	0,7	1,0	- Tablillas y frisos
- Machihembrado	0,0	0,0	0,0	0,2	0,2	0,0	0,0	0,0	0,0	0,0	0,0	0,0	0,0	0,0	- Machihembrado
- Triplay	0,8	1,0	0,2	0,0	8,3	0,3	0,3	0,6	0,4	0,9	0,3	0,7	0,8	0,6	- Triplay
- Tableros	0,0	0,0	0,8	0,4	1,2	0,7	0,0	0,0	0,1	0,0	0,0	0,0	0,0	0,0	- Tableros
- Tarugos y trefilados	0,0	0,0	0,0	0,0	0,1	0,0	0,0	0,0	0,0	0,0	0,0	0,0	0,0	0,0	- Tarugos y trefilados
- Otros acabados	0,3	0,7	0,7	0,2	5,8	0,4	0,9	0,4	0,8	0,5	0,5	0,4	0,5	0,0	- Otros acabados
Agroindustriales	0,0	0,0	0,0	0,1	0,4	0,0	0,0	0,0	0,1	0,0	0,0	0,0	0,0	0,0	Agroindustriales
- Camu camu	0,0	0,0	0,0	0,0	0,2	0,0	0,0	0,0	0,1	0,0	0,0	0,0	0,0	0,0	- Camu camu
- Uña de gato	0,0	0,0	0,0	0,0	0,1	0,0	0,0	0,0	0,0	0,0	0,0	0,0	0,0	0,0	- Uña de gato
- Sangre de grado	0,0	0,0	0,0	0,0	0,0	0,0	0,0	0,0	0,0	0,0	0,0	0,0	0,0	0,0	- Sangre de grado
- Otros	0,0	0,0	0,0	0,1	0,1	0,0	0,0	0,0	0,0	0,0	0,0	0,0	0,0	0,0	- Otros
Pesqueros	0,3	0,0	0,2	0,1	1,2	0,0	0,0	0,0	0,0	0,0	0,0	0,0	0,1	0,0	Pesqueros
- Peces ornamentales	0,0	0,0	0,0	0,0	0,1	0,0	0,0	0,0	0,0	0,0	0,0	0,0	0,0	0,0	- Peces ornamentales
- Pescado congelado	0,0	0,0	0,0	0,0	0,2	0,0	0,0	0,0	0,0	0,0	0,0	0,0	0,1	0,0	- Pescado congelado
- Pescado seco salado	0,3	0,0	0,2	0,1	0,9	0,0	0,0	0,0	0,0	0,0	0,0	0,0	0,0	0,0	- Pescado seco salado
Otros	0,1	0,1	0,1	0,6	1,6	0,1	0,2	0,1	0,1	0,1	0,0	0,0	0,0	0,0	Otros
Resto	0,0	0,0	0,0	0,0	0,1	0,0	0,0	0,0	0,0	0,0	0,0	0,0	0,0	0,0	Resto
TOTAL EXPORTACIONES	3,5	4,2	5,3	4,5	52,6	3,7	4,4	4,6	4,6	4,0	3,2	3,0	2,7	3,3	TOTAL EXPORTACIONES

1/ cifras preliminares.

Fuente: SUNAT (www.sunat.gob.pe)

Elaboración: BCRP. Sucursal Iquitos. Departamento de Estudios Económicos.



Anexo Nº 10

UCAYALI: GASTOS NO FINANCIEROS DEL GOBIERNO NACIONAL ^{1/}
(Millones de nuevos soles)

	2013					2014										
	Set.	Oct.	Nov.	Dic.	Ene.-Dic.	Ene.	Feb.	Mar.	Abr.	May.	Jun.	Jul.	Ago.	Set.		
GASTOS NO FINANCIEROS	24,0	34,6	56,9	59,9	398,8	25,8	70,4	27,4	31,4	30,0	31,7	74,8	81,1	50,8	GASTOS NO FINANCIEROS	
a. GASTOS CORRIENTES	21,9	29,4	24,3	45,1	284,0	22,4	65,8	23,2	29,0	24,0	28,8	24,9	34,3	20,6	a. GASTOS CORRIENTES	
1. Personal y obligaciones	12,2	12,1	12,2	15,7	148,8	12,6	12,2	12,4	12,6	12,7	12,7	15,5	12,6	12,5	1. Personal y obligaciones	
2. Pensiones y prestaciones sociales	0,8	1,2	1,1	1,5	11,2	0,8	0,8	0,8	1,2	0,9	0,8	1,3	0,9	0,7	2. Pensiones y prestaciones sociales	
3. Bienes y servicios	4,9	7,4	7,6	11,7	66,1	1,8	46,8	7,0	5,2	5,1	6,6	5,9	6,5	5,5	3. Bienes y servicios	
4. Donaciones y transferencias	3,3	1,8	0,4	3,0	20,0	0,6	5,1	1,2	2,9	1,6	1,1	1,9	4,6	0,5	4. Donaciones y transferencias	
5. Otros gastos corrientes	0,7	6,9	3,0	13,3	37,8	6,6	1,0	1,7	7,1	3,8	7,5	0,4	9,7	1,4	5. Otros gastos corrientes	
b. GASTOS DE CAPITAL	2,1	5,2	32,6	14,8	114,9	3,3	4,6	4,1	2,4	5,9	3,0	49,9	46,7	30,2	b. GASTOS DE CAPITAL	
1. Adquisición de activos no financieros	2,1	4,7	32,6	12,6	100,5	3,3	1,6	1,4	2,4	5,4	2,4	49,3	46,6	27,1	1. Adquisición de activos no financieros	
2. Donaciones y transferencias	0,0	0,4	0,0	0,1	12,1	0,0	3,0	2,7	0,0	0,6	0,5	0,4	0,1	3,1	2. Donaciones y transferencias	
3. Otros gastos de capital	0,0	0,1	0,0	2,1	2,3	0,0	0,0	0,0	0,0	0,0	0,0	0,1	0,0	0,0	3. Otros gastos de capital	

1/ Información actualizada al 31 de octubre de 2014.

Fuente: Ministerio de Economía y Finanzas.

Elaboración: BCRP. Sucursal Iquitos. Departamento de Estudios Económicos.

Anexo Nº 11

UCAYALI: GASTOS NO FINANCIEROS DEL GOBIERNO REGIONAL ^{1/}
(Millones de nuevos soles)

	2013					2014									
	Set.	Oct.	Nov.	Dic.	Ene.-Dic.	Ene.	Feb.	Mar.	Abr.	May.	Jun.	Jul.	Ago.	Set.	
GASTOS NO FINANCIEROS	39,9	43,2	48,4	72,6	565,3	33,6	29,0	48,2	40,8	51,0	42,5	56,9	65,6	43,0	GASTOS NO FINANCIEROS
a. GASTOS CORRIENTES	27,5	29,4	29,1	40,9	360,4	32,8	27,7	28,9	31,3	31,6	30,3	39,3	36,1	32,9	a. GASTOS CORRIENTES
1. Personal y obligaciones	19,3	19,9	20,0	17,0	235,9	27,3	20,1	20,5	21,6	21,5	19,9	26,4	24,2	21,2	1. Personal y obligaciones
2. Pensiones y prestaciones sociales	1,6	1,7	1,7	3,4	24,5	2,4	1,8	1,7	1,7	1,8	1,8	3,2	2,6	1,7	2. Pensiones y prestaciones sociales
3. Bienes y servicios	6,6	7,2	6,9	15,5	90,8	3,1	5,6	6,5	7,5	8,2	8,5	9,3	9,1	9,4	3. Bienes y servicios
4. Donaciones y transferencias corrientes	0,0	0,0	0,0	0,0	0,2	0,0	0,0	0,0	0,0	0,1	0,0	0,0	0,0	0,0	4. Donaciones y transferencias corrientes
5. Otros gastos corrientes	0,0	0,5	0,5	5,1	9,0	0,1	0,2	0,1	0,4	0,0	0,2	0,4	0,2	0,5	5. Otros gastos corrientes
b. GASTOS DE CAPITAL	12,4	13,8	19,2	31,7	204,9	0,7	1,3	19,3	9,5	19,4	12,2	17,6	29,4	10,1	b. GASTOS DE CAPITAL
1. Adquisición de activos no financieros	12,4	13,8	19,2	31,7	204,7	0,7	1,3	13,3	9,5	19,4	12,0	17,6	23,5	10,1	1. Adquisición de activos no financieros
2. Donaciones y transferencias	0,0	0,0	0,0	0,0	0,1	0,0	0,0	6,0	0,0	0,0	0,1	0,0	6,0	0,0	2. Donaciones y transferencias
3. Otros gastos de capital	0,0	0,0	0,0	0,0	0,0	0,0	0,0	0,0	0,0	0,0	0,0	0,0	0,0	0,0	3. Otros gastos de capital

^{1/} Información actualizada al 31 de octubre de 2014.

Fuente: Ministerio de Economía y Finanzas.

Elaboración: BCRP. Sucursal Iquitos. Departamento de Estudios Económicos.

Anexo Nº 12

UCAYALI: GASTOS NO FINANCIEROS DE LOS GOBIERNOS LOCALES 1/
(Millones de nuevos soles)

	2013					2014										
	Set.	Oct.	Nov.	Dic.	Ene.-Dic.	Ene.	Feb.	Mar.	Abr.	May.	Jun.	Jul.	Ago.	Set.		
GASTOS NO FINANCIEROS	33,3	36,0	47,8	86,0	435,8	11,4	20,9	25,7	35,2	31,7	32,2	56,6	26,3	38,0	GASTOS NO FINANCIEROS	
a. GASTOS CORRIENTES	12,7	11,6	11,9	19,8	148,1	9,0	11,4	14,2	13,0	14,9	13,6	16,6	14,4	13,6	a. GASTOS CORRIENTES	
1. Personal y obligaciones	2,1	2,4	2,5	3,1	29,9	3,3	2,0	2,2	2,3	2,4	2,0	3,4	2,2	2,1	1. Personal y obligaciones	
2. Pensiones y prestaciones sociales	0,7	0,8	0,8	1,5	9,8	0,2	0,5	0,9	0,3	0,9	1,0	1,4	1,0	1,0	2. Pensiones y prestaciones sociales	
3. Bienes y servicios	9,6	8,1	8,0	14,3	103,5	5,4	8,5	10,9	9,5	11,2	10,2	11,3	10,7	10,1	3. Bienes y servicios	
4. Donaciones y transferencias	0,2	0,3	0,6	0,8	3,6	0,0	0,5	0,1	0,8	0,2	0,3	0,4	0,4	0,3	4. Donaciones y transferencias	
5. Otros gastos corrientes	0,1	0,1	0,1	0,1	1,2	0,0	0,1	0,1	0,1	0,2	0,1	0,1	0,1	0,1	5. Otros gastos corrientes	
b. GASTOS DE CAPITAL	20,6	24,4	35,9	66,2	287,7	2,4	9,5	11,5	22,1	16,8	18,6	40,0	11,9	24,5	b. GASTOS DE CAPITAL	
1. Adquisición de activos no financieros	20,6	24,4	35,9	66,2	285,6	2,3	9,2	11,4	22,1	16,6	18,0	39,7	11,9	24,0	1. Adquisición de activos no financieros	
2. Donaciones y transferencias	0,0	0,0	0,0	0,0	2,1	0,1	0,3	0,0	0,0	0,2	0,6	0,3	0,0	0,5	2. Donaciones y transferencias	
3. Otros gastos de capital	0,0	0,0	0,0	0,0	0,0	0,0	0,0	0,0	0,0	0,0	0,0	0,0	0,0	0,0	3. Otros gastos de capital	

1/ Información actualizada al 31 de octubre de 2014.

Fuente: Ministerio de Economía y Finanzas.

Elaboración: BCRP. Sucursal Iquitos. Departamento de Estudios Económicos.

Anexo Nº 13

UCAYALI: INVERSIÓN NO FINANCIERA DEL GOBIERNO NACIONAL ^{1/}
(Millones de nuevos soles)

FUNCIÓN	2013					2014										FUNCIÓN
	Set.	Oct.	Nov.	Dic.	Ene.-Dic.	Ene.	Feb.	Mar.	Abr.	May.	Jun.	Jul.	Ago.	Set.		
Planeamiento	0,5	0,1	0,3	0,6	5,5	0,0	0,0	0,0	0,0	0,0	0,0	0,0	0,0	0,0	Planeamiento	
Justicia	0,2	0,0	0,0	0,5	1,7	0,0	0,0	0,1	0,0	0,0	0,0	12,4	5,9	1,1	Justicia	
Agropecuaria	0,2	0,3	0,2	0,5	1,9	0,0	0,0	0,1	0,0	0,1	0,1	0,1	0,3	0,1	Agropecuaria	
Protección social	0,0	0,0	0,0	0,0	0,1	0,0	0,0	0,0	0,0	0,0	0,0	0,0	0,0	0,0	Protección social	
Defensa y seguridad nacional	0,0	0,0	0,0	0,0	0,5	0,0	0,0	0,0	0,0	0,0	0,1	0,0	0,0	0,0	Defensa y seguridad nacional	
Educación	0,0	0,4	0,6	8,4	11,8	0,0	0,0	0,0	1,1	1,8	0,4	0,6	1,7	0,4	Educación	
Cultura y deporte	0,0	0,0	0,0	0,0	0,0	0,0	0,0	0,0	0,0	0,0	0,0	0,0	0,0	0,0	Cultura y deporte	
Energía	0,4	3,0	1,3	1,2	8,2	1,5	1,1	1,1	0,9	0,7	0,5	0,2	0,3	1,2	Energía	
Saneamiento	0,0	0,0	0,0	0,0	0,0	0,0	0,0	0,0	0,0	0,0	0,0	0,1	0,1	0,1	Saneamiento	
Salud	0,8	0,5	0,0	0,9	5,3	0,3	0,5	0,1	0,2	0,2	0,2	1,2	0,1	0,0	Salud	
Ambiente	0,0	0,0	0,0	0,1	0,2	0,0	0,0	0,0	0,0	0,0	0,0	0,0	0,0	0,0	Ambiente	
Transporte	0,0	0,2	30,2	0,3	64,7	1,5	-0,1	0,0	0,1	2,6	1,2	34,8	38,2	24,1	Transporte	
Comunicaciones	0,0	0,0	0,0	0,0	0,3	0,0	0,0	0,0	0,0	0,0	0,0	0,0	0,0	0,0	Comunicaciones	
Orden público y seguridad	0,0	0,1	-0,1	0,2	0,2	0,0	0,0	0,0	0,0	0,0	0,0	0,0	0,0	0,0	Orden público y seguridad	
TOTAL DE INVERSIONES	2,1	4,7	32,6	12,6	100,5	3,3	1,6	1,4	2,4	5,4	2,4	49,3	46,6	27,1	TOTAL DE INVERSIONES	

1/ Información actualizada al 31 de octubre de 2014.

Fuente: Ministerio de Economía y Finanzas.

Elaboración: BCRP Sucursal Iquitos. Departamento de Estudios Económicos.



Anexo Nº 14

UCAYALI: INVERSIÓN NO FINANCIERA DEL GOBIERNO REGIONAL ^{1/}
(Millones de nuevos soles)

FUNCIÓN	2013					2014									FUNCIÓN
	Set.	Oct.	Nov.	Dic.	Ene.-Dic.	Ene.	Feb.	Mar.	Abr.	May.	Jun.	Jul.	Ago.	Set.	
Planeamiento	0,8	1,0	2,7	3,8	10,7	0,3	0,2	1,1	1,0	0,5	0,3	1,3	0,7	1,0	Planeamiento
Agropecuaria	0,3	0,1	0,3	0,8	4,0	0,1	0,1	0,2	0,2	0,2	0,2	0,2	0,1	0,2	Agropecuaria
Protección social	0,1	0,1	0,1	0,2	0,8	0,0	0,0	0,0	0,1	0,0	0,0	0,0	0,0	0,1	Protección social
Trabajo	0,0	0,0	0,0	0,0	0,0	0,0	0,0	0,0	0,0	0,0	0,0	0,0	0,0	0,0	Trabajo
Orden público y seguridad	0,5	0,3	0,0	0,0	4,4	0,0	0,0	1,7	0,0	2,1	1,8	1,5	0,0	0,9	Orden público y seguridad
Educación	2,9	3,0	1,7	1,3	34,8	0,0	0,0	1,0	0,5	2,2	0,4	0,7	0,6	0,6	Educación
Cultura y deporte	0,0	0,3	0,1	0,9	3,9	0,0	0,0	0,3	0,0	0,8	-0,1	0,3	0,0	0,3	Cultura y deporte
Energía	0,1	0,0	0,1	0,1	0,7	0,0	0,5	0,7	1,3	0,7	0,0	0,7	0,4	0,3	Energía
Pesca	0,1	0,2	0,1	0,2	1,6	0,0	0,1	0,0	0,0	0,0	0,1	0,0	0,0	0,0	Pesca
Saneamiento	4,1	2,3	6,5	10,9	76,7	0,0	0,0	4,6	0,7	2,7	5,0	5,9	0,6	0,9	Saneamiento
Salud	0,3	1,7	1,6	4,0	10,7	0,0	0,1	1,0	0,1	1,1	1,6	0,9	1,8	1,2	Salud
Medio ambiente	0,1	0,1	0,2	0,5	3,9	0,0	0,1	0,0	0,1	0,0	0,0	0,1	0,0	0,2	Medio ambiente
Transporte	3,1	4,6	5,9	8,5	50,6	0,3	0,3	1,0	0,3	0,3	0,5	0,4	0,3	0,2	Transporte
Turismo	0,0	0,0	0,0	0,2	2,0	0,0	0,0	0,4	0,9	0,1	0,1	0,1	0,2	0,1	Turismo
Vivienda y desarrollo urbano	0,0	0,0	0,0	0,0	0,0	0,1	0,0	1,3	4,4	8,8	2,1	5,5	18,5	4,0	Vivienda y desarrollo urbano
Minería	0,0	0,0	0,0	0,0	0,0	0,0	0,0	0,0	0,0	0,0	0,0	0,0	0,0	0,0	Minería
Industria	0,0	0,0	0,0	0,1	0,1	0,0	0,0	0,0	0,0	0,0	0,0	0,0	0,0	0,1	Industria
Comunicaciones	0,0	0,0	0,0	0,1	0,1	0,0	0,0	0,0	0,0	0,0	0,0	0,0	0,1	0,1	Comunicaciones
TOTAL DE INVERSIONES	12,4	13,8	19,2	31,7	204,7	0,7	1,3	13,3	9,5	19,4	12,0	17,6	23,5	10,1	TOTAL DE INVERSIONES

1/ Información actualizada al 31 de octubre de 2014.

Fuente: Ministerio de Economía y Finanzas.

Elaboración. BCRP Sucursal Iquitos. Departamento de Estudios Económicos.

Anexo Nº 15

UCAYALI: INVERSIÓN NO FINANCIERA DE LOS GOBIERNOS LOCALES ^{1/}
(Millones de nuevos soles)

FUNCIÓN	2013					2014									FUNCIÓN
	Set.	Oct.	Nov.	Dic.	Ene.-Dic.	Ene.	Feb.	Mar.	Abr.	May.	Jun.	Jul.	Ago.	Set.	
Planeamiento	2,7	3,3	3,6	5,1	32,9	0,7	1,7	2,4	2,6	2,7	3,0	3,3	3,7	1,8	Planeamiento
Agropecuaria	0,4	0,4	0,3	0,8	5,6	0,1	0,1	0,3	0,3	0,2	0,4	0,3	0,3	0,5	Agropecuaria
Protección social	0,7	0,8	0,8	1,7	9,3	0,2	0,4	0,6	0,6	1,3	0,9	1,3	0,4	0,5	Protección social
Trabajo	0,0	0,0	0,0	0,1	0,1	0,0	0,0	0,0	0,0	0,0	0,0	0,0	0,1	0,2	Trabajo
Orden público y seguridad	0,2	1,3	0,4	3,1	10,4	0,0	0,6	0,4	0,9	1,4	1,5	3,9	0,9	0,8	Orden público y seguridad
Educación	4,2	6,0	8,5	13,6	45,1	0,5	0,7	0,7	1,7	0,9	1,9	3,4	2,7	2,5	Educación
Cultura y deporte	0,4	0,3	0,6	0,7	7,7	0,0	0,3	0,1	0,5	0,4	0,2	0,4	0,4	0,4	Cultura y deporte
Energía	0,5	0,3	0,6	0,5	9,7	0,0	0,4	0,3	0,8	0,7	0,3	0,2	0,3	0,0	Energía
Industria	0,0	0,0	0,0	0,0	0,0	0,0	0,0	0,0	0,0	0,0	0,0	0,0	0,0	0,0	Industria
Comercio	0,9	0,4	0,3	0,7	2,8	0,1	0,1	0,0	0,1	0,0	4,1	4,3	1,3	1,7	Comercio
Saneamiento	1,7	1,6	1,2	8,6	30,6	0,3	1,5	0,8	3,0	1,7	0,9	2,4	1,1	1,9	Saneamiento
Salud	1,1	0,6	0,4	2,0	8,6	0,0	0,3	0,3	0,3	0,8	0,7	0,5	0,4	0,5	Salud
Ambiente	0,7	0,7	1,1	1,8	8,4	0,1	0,2	0,3	3,1	0,5	0,2	1,6	0,4	0,4	Ambiente
Transporte	6,4	7,4	17,5	26,0	104,7	0,3	2,6	3,6	8,3	5,1	3,2	17,2	-0,7	12,6	Transporte
Comunicaciones	0,0	0,1	0,0	0,5	1,1	0,0	0,3	0,1	0,1	0,0	0,3	0,3	0,3	0,1	Comunicaciones
Turismo	0,0	0,0	0,0	0,3	0,3	0,0	0,0	0,0	0,0	0,0	0,0	0,0	0,0	0,0	Turismo
Vivienda y desarrollo urbano	0,7	1,0	0,5	0,8	8,5	0,0	0,1	1,5	0,1	0,8	0,3	0,4	0,2	0,1	Vivienda y desarrollo urbano
TOTAL DE INVERSIONES	20,6	24,4	35,9	66,2	285,6	2,3	9,2	11,4	22,1	16,6	18,0	39,7	11,9	24,0	TOTAL DE INVERSIONES

^{1/} Información actualizada al 31 de octubre de 2014.

Fuente: Ministerio de Economía y Finanzas.

Elaboración: BCRP Sucursal Iquitos. Departamento de Estudios Económicos.



Anexo Nº 16

UCAYALI: DEPÓSITOS
(Saldos en miles de nuevos soles)

	2013				2014									
	Set.	Oct.	Nov.	Dic.	Ene.	Feb.	Mar.	Abr.	May.	Jun.	Jul.	Ago.	Set.	
A. BANCA MÚLTIPLE	351	371	382	391	390	439	456	419	437	434	414	397	431	A. BANCA MÚLTIPLE
B. EMPRESAS FINANCIERAS	6	6	6	7	7	7	7	6	6	6	6	7	7	B. EMPRESAS FINANCIERAS
C. ENTIDADES MICROF. N.B.	51	50	53	53	52	51	51	50	51	51	53	52	53	C. ENTIDADES MICROF. N.B.
D. BANCO DE LA NACIÓN	102	102	99	99	107	110	117	116	110	108	109	105	107	D. BANCO DE LA NACIÓN
TOTAL	510	530	540	550	556	606	631	591	604	599	581	561	598	TOTAL

Fuente: Superintendencia de Banca, Seguros y AFP.

Elaboración: BCRP Sucursal Iquitos. Departamento de Estudios Económicos.

Anexo Nº 17

UCAYALI: CRÉDITO
(Saldos en miles de nuevos soles)

	2013				2014									
	Set.	Oct.	Nov.	Dic.	Ene.	Feb.	Mar.	Abr.	May.	Jun.	Jul.	Ago.	Set.	
A. BANCA MÚLTIPLE	829	834	847	850	850	854	860	857	860	866	873	887	892	A. BANCA MÚLTIPLE
B. EMPRESAS FINANCIERAS	91	91	92	94	93	94	95	96	99	100	102	104	106	B. EMPRESAS FINANCIERAS
C. CAJAS MUNICIPALES	177	179	182	181	178	179	178	176	175	175	175	176	176	C. CAJAS MUNICIPALES
D. EDPYMES	7	8	9	10	11	11	10	10	10	10	10	10	9	D. EDPYMES
E. CAJAS RURALES	36	36	37	35	34	34	34	32	32	33	33	33	33	E. CAJAS RURALES
F. BANCO DE LA NACIÓN ^{1/}	53	53	53	54	55	55	56	57	58	58	58	59	60	F. BANCO DE LA NACIÓN ^{1/}
G. AGROBANCO ^{2/}	27	27	18	20	21	26	28	28	29	31	31	31	31	G. AGROBANCO ^{2/}
TOTAL	1 220	1 229	1 239	1 243	1 242	1 253	1 261	1 256	1 264	1 273	1 282	1 300	1 307	TOTAL
- Moneda nacional	1 055	1 067	1 075	1 078	1 078	1 089	1 100	1 103	1 116	1 125	1 135	1 146	1 148	- Moneda nacional
- Moneda extranjera	165	162	165	165	164	164	161	153	148	148	147	153	159	- Moneda extranjera

1/ Solo considera los créditos de consumo e hipotecario.

2/ No considera los créditos a las demás empresas del Sistema Financiero.

Fuente: Superintendencia de Banca, Seguros y AFP.

Elaboración. BCRP Sucursal Iquitos. Departamento de Estudios Económicos.



Anexo Nº 18

UCAYALI: TASA DE MOROSIDAD ^{1/}
(En porcentaje)

ENTIDADES FINANCIERAS	2013				2014								ENTIDADES FINANCIERAS	
	Set.	Oct.	Nov.	Dic.	Ene.	Feb.	Mar.	Abr.	May.	Jun.	Jul.	Ago.		Set.
Banca Múltiple	4,8	4,8	5,1	5,3	5,4	5,6	5,9	6,8	7,0	6,5	7,3	7,4	7,2	Banca Múltiple
Empresas Financieras	5,0	4,7	4,7	4,9	5,0	5,4	5,3	5,7	5,2	5,6	5,4	5,5	5,2	Empresas Financieras
Cajas Municipales	6,7	6,8	6,6	6,0	6,6	7,4	7,2	7,9	8,3	8,2	8,3	8,5	8,3	Cajas Municipales
Cajas Rurales de Ahorro y Crédito	11,6	13,0	15,5	15,9	18,1	19,3	20,1	20,1	26,9	27,3	28,6	29,9	29,9	Cajas Rurales de Ahorro y Crédito
EDPYMEs	3,8	3,1	3,4	3,2	3,3	4,5	6,5	9,4	10,6	12,1	12,6	11,4	9,0	EDPYMEs
Banco de la Nación ^{2/}	2,2	2,2	2,2	2,2	2,1	2,2	2,1	2,0	2,0	2,1	2,0	2,0	2,0	Banco de la Nación ^{2/}
Agrobanco ^{3/}	2,4	2,6	2,4	2,2	2,3	1,8	1,8	2,0	4,4	2,0	1,7	1,8	1,6	Agrobanco ^{3/}
TOTAL	5,2	5,2	5,4	5,5	5,7	6,0	6,2	6,9	7,3	7,0	7,5	7,6	7,4	TOTAL

1/ cifras preliminares, calculada en base a: (créditos vencidos + créditos en cobranza judicial) / colocaciones brutas.

2/ Solo considera los créditos de consumo e hipotecario.

3/ No considera los créditos a las demás empresas del Sistema Financiero.

Fuente: Superintendencia de Banca, Seguros y AFP.

Elaboración: BCRP Sucursal Iquitos. Departamento de Estudios Económicos.