

BANCO CENTRAL DE RESERVA DEL PERÚ
SUCURSAL IQUITOS



UCAYALI: Síntesis de Actividad Económica
Agosto 2014¹

Departamento de Estudios Económicos

El Banco Central de Reserva del Perú (BCRP) ha considerado presentar un conjunto de indicadores sectoriales de actividad económica con la finalidad de poder realizar el seguimiento del desempeño de la economía departamental. Para el sector real, se ha utilizado el Valor Bruto de Producción a precios del año 2007 para los sectores disponibles. Cabe señalar que a partir de enero 2014, el Instituto Nacional de Estadística (INEI) ha realizado el cambio de año base (de 1994 a 2007) para la construcción del Producto Bruto Interno (PBI) nacional, estando en elaboración la desagregación departamental. En la medida que se publique referida información, el BCRP volvería a elaborar para cada departamento un indicador agregado de actividad económica.

¹ En el presente informe participaron Arnulfo Cumbicus y Mario López.

ÍNDICE

	<i>Página</i>
RESUMEN EJECUTIVO	3
I. ACTIVIDAD PRODUCTIVA	5
1. Actividad primaria	5
1.1. Sector agropecuario	5
1.2. Sector pesca	6
1.3. Sector minería	7
2. Otros indicadores sectoriales	8
2.1 Sector manufactura	8
2.2 Arribos a los establecimientos de hospedaje	10
II. ASPECTOS LABORALES	10
1. Empleo	10
III. SECTOR EXTERNO	11
1. Exportaciones	11
IV. CRÉDITO Y DEPÓSITOS	12
1. Crédito total del departamento de Ucayali	12
2. Depósitos totales del departamento de Ucayali	14
V. GASTO PÚBLICO NO FINANCIERO	16
1. Gasto corriente no financiero	16
2. Inversión pública	16
VI. ANEXOS	18

RESUMEN EJECUTIVO

Principales hechos de importancia

- El **sector agropecuario** creció 35,6 ciento interanual en agosto; mientras los sectores **pesca** **minería** se contrajeron en 23,4 y 5,6 por ciento, cada uno, frente a similar mes de 2013.
- Respecto a **otros indicadores de actividad económica** de Ucayali, en agosto, registraron expansión la inversión pública (156,1 por ciento), créditos de consumo (17,4 por ciento), crédito hipotecario (12,2 por ciento) y crédito total (7,5 por ciento), manufactura (5,5 por ciento) y número de arribos de turistas a establecimientos de hospedaje (0,9 por ciento). En cambio, se contrajo el empleo en empresas privadas formales de 10 y más trabajadores (-4,1 por ciento).

Actividad primaria

- El **sector agropecuario** creció 35,6 por ciento frente a agosto del año anterior, inducido por el dinamismo del sub-sector agrícola, que estuvo asociado a la mayor producción de maíz amarillo duro, arroz cáscara y yuca; sumado la expansión del sub-sector pecuario. En el periodo enero-agosto de 2014, el sector agropecuario acumuló un crecimiento de 10,4 por ciento interanual.
- El **sector pesca** registró una disminución de 23,4 por ciento interanual, por menor desembarque de pescado para consumo humano (fresco y seco-salado). En el periodo enero-agosto de 2014, el sector pesca acumuló un crecimiento de 12,1 por ciento interanual.
- El **sector minería** se contrajo en 5,6 por ciento, inducido por la menor producción de gas natural; pero en el periodo enero-agosto el sector acumuló una expansión de 1,9 por ciento interanual.

Otros indicadores de actividad económica

- La **manufactura** registró un crecimiento de 5,5 por ciento interanual en agosto, inducido por la expansión tanto de la industria primaria como de la no primaria. En el periodo enero-agosto la manufactura acumuló un crecimiento de 6,2 por ciento, por mayor dinamismo de la industria no primaria, pero contrarrestada parcialmente por la contracción de la industria primaria.
- Los **arribos de turistas a los establecimientos de hospedaje**, según información del Ministerio de Comercio Exterior y Turismo, en agosto totalizaron 35 285 turistas, mayores en 0,9 por ciento respecto a similar mes del año anterior, por mayor flujo de turistas extranjeros. En el periodo enero-agosto de 2014, los arribos de turistas a hospedajes crecieron 1,7 por ciento interanual.
- El **empleo** en empresas privadas formales de 10 y más trabajadores en la ciudad de Pucallpa registró una contracción de 4,1 por ciento frente a agosto del año anterior, con lo cual, en el periodo enero-agosto de 2014 acumuló una disminución promedio de 2,5 por ciento interanual.
- El **crédito total** (S/. 1 299,7 millones) creció 7,5 por ciento interanual en agosto; asimismo, los **créditos de consumo e hipotecario** crecieron en 17,4 y 12,2 por ciento, respectivamente.
- La **inversión pública** se expandió en 2,6 veces más frente a agosto del año anterior, impulsada por la expansión de la inversión del Gobierno Nacional y gobierno regional. En el periodo enero-agosto de 2014, la inversión pública aumentó en 4,5 por ciento interanual, inducida por la mayor inversión del Gobierno Nacional. Entre los principales proyectos que se ejecutaron en agosto por parte del **Gobierno Nacional**, destacó el mejoramiento de la carretera Tingo María-Aguaytía-Pucallpa por S/. 37,2 millones; ampliación integral del establecimiento penitenciario de Pucallpa por S/. 5,9 millones; construcción del auditorio, laboratorio de medicina tropical y pabellones de

las facultades de Ingeniería de Sistemas e Ingeniería Civil de la Universidad Nacional de Ucayali, por S/. 1,4 millones; construcción de la ampliación de una segunda calzada del tramo DV. Aeropuerto Pucallpa-Cementerio Jardín del Buen Recuerdo por S/. 1,1 millones. Por su parte, el **gobierno regional** ejecutó los siguientes proyectos: mejoramiento de la avenida Colonización; Jirón los Laureles y Avenida Santiago Salvoya; Los Eucaliptos y Jirón Pachacutec, por S/. 14,0 millones; mejoramiento de las principales calles de la Junta Vecinal La Marina por S/. 2,3 millones; mejoramiento de la capacidad operativa y resolutive del puesto de salud José Olaya-Micro Red Nuevo Paraíso-Red N° 2 Federico Basadre por S/. 1,2 millones; y mejoramiento de los Jirones Los Frutales y Mercedes por S/. 1,0 millones. Los **gobiernos locales** ejecutaron los siguientes proyectos: mejoramiento de la infraestructura educativa en Sepahua, Tahuania, Purús y Raymondi, por S/. 2,7 millones; estudios de pre-inversión por S/. 1,4 millones; y mejoramiento del mercado minorista de Pucallpa por S/. 1,3 millones.

Cuadro N° 1
OTROS INDICADORES DE ACTIVIDAD ECONÓMICA
 (Variación % respecto a similar mes del año anterior)

	Mar.14	Abr.14	May.14	Jun.14	Jul.14	Ago.14
Producción industrial 1/	↑ 38,1	↑ 2,1	↑ 7,7	↑ 15,0	↓ -4,0	↑ 5,5
Arribos a los establecimientos de hospedaje	↑ 9,8	↓ -4,5	↓ -3,1	↑ 3,6	↓ -2,8	↑ 0,9
Empleo formal urbano 2/	↓ -3,3	↓ -1,6	↑ 0,4	↓ -2,1	↓ -2,3	↓ -4,1
Crédito total	↑ 10,2	↑ 6,6	↑ 6,6	↑ 6,3	↑ 6,6	↑ 7,5
Crédito de consumo	↑ 3,0	↑ 5,3	↑ 4,9	↑ 17,2	↑ 17,7	↑ 17,4
Crédito hipotecario	↑ 21,5	↑ 23,2	↑ 20,6	↑ 9,0	↑ 9,7	↑ 12,2
Inversión pública 1/	↓ -34,3	↓ -15,7	↓ -32,2	↓ -11,5	↑ 75,0	↑ 156,1

1/ En términos reales.

2/ En empresas de 10 a más trabajadores situadas en la ciudad de Pucallpa.

Fuentes: BCRP - Sucursal Iquitos, SBS, MTPE y MEF.

I. ACTIVIDAD PRODUCTIVA

1. Actividad primaria

1.1. Sector agropecuario

- La actividad agropecuaria registró un crecimiento de 35,6 por ciento interanual en agosto, como resultado de la expansión de los sub-sectores agrícola (45,6 por ciento) y pecuario (5,8 por ciento). En el periodo enero-agosto de 2014, el sector agropecuario acumuló un crecimiento de 10,4 por ciento interanual, explicado por el incremento de los sub-sectores agrícola y pecuario.

Cuadro N° 2
PRODUCCIÓN DE PRINCIPALES PRODUCTOS AGROPECUARIOS ^{1/}
(Toneladas)

Sub-sectores	Estructura Porcentual 2012 ^{2/}	Agosto				Enero - Agosto			
		2013	2014	Var. %	Contribución ^{3/}	2013	2014	Var. %	Contribución ^{3/}
AGRÍCOLA	81,8			45,6	34,2			12,6	9,8
Orientado a la industria	18,3			60,5	9,0			22,2	3,7
Caña de azúcar	0,4	1 851	1 941	4,8	0,0	17 013	17 669	3,9	0,0
Palma aceitera	9,6	7 947	8 482	6,7	0,6	70 195	84 862	20,9	2,0
Maíz amarillo duro	4,7	913	4 336	374,9	7,8	12 881	18 148	40,9	1,5
Cacao	3,6	228	267	17,2	0,7	1 586	1 719	8,4	0,3
Orientado al mercado interno	63,5			41,9	25,1			10,0	6,1
Arroz cáscara	4,8	1 103	3 390	207,4	6,5	11 347	16 315	43,8	1,7
Yuca	10,5	10 266	18 939	84,5	10,0	87 471	99 155	13,4	1,7
Plátano	26,1	22 337	22 679	1,5	0,4	172 006	179 652	4,4	1,1
Naranja	1,2	138	188	36,1	0,1	6 558	7 234	10,3	0,1
Papaya	2,6	2 842	3 553	25,0	0,7	31 915	34 905	9,4	0,4
Otros	18,3	5 670	8 429	47,3	7,5	70 066	80 949	7,5	1,1
PECUARIO	18,2			5,8	1,4			2,7	0,6
Carne de aves ^{4/}	10,7	1 168	1 275	9,2	1,4	8 659	9 066	4,7	0,7
Carne de porcino ^{4/}	1,1	93	95	2,2	0,0	740	748	1,1	0,0
Carne de vacuno ^{4/}	1,5	127	129	1,6	0,0	1 041	1 014	-2,6	0,0
Huevos	3,7	563	564	0,2	0,0	3 375	3 367	-0,2	0,0
Leche	1,2	411	414	0,7	0,0	3 355	3 341	-0,4	0,0
SECTOR AGROPECUARIO	100,0			35,6	35,6			10,4	10,4

1/ Cifras preliminares.

2/ A precios de 2007.

3/ En base a la estructura porcentual de similar periodo de 2013.

4/ Peso neto.

Fuente: MINAGRI-Ucayali.

Elaboración: BCRP, Sucursal Iquitos. Departamento de Estudios Económicos.

- El sub-sector agrícola creció 45,6 por ciento, impulsado por el incremento de la producción de maíz amarillo duro (374,9 por ciento), arroz cáscara (207,4 por ciento) y yuca (84,5 por ciento); todos asociados a mayores áreas cosechadas, además en arroz cáscara influyó el mayor rendimiento obtenido por ampliación de la frontera agrícola en áreas bajo riego. En el periodo enero-agosto de 2014, el sub-sector avanzó 12,6 por ciento interanual, impulsado por el crecimiento generalizado de la producción de los principales cultivos, en particular, arroz cáscara (43,8 por ciento), maíz amarillo duro (40,9 por ciento) y palma aceitera (20,9 por ciento).

- El sub-sector pecuario se expandió en 5,8 por ciento respecto a agosto de 2013, impulsado por el incremento de la producción de carne de aves (9,2 por ciento), porcino (2,2 por ciento) y vacuno (1,6 por ciento). En el periodo enero- agosto de 2014, el sub-sector pecuario acumuló un crecimiento de 2,7 por ciento interanual, por mayor producción de carne de aves y porcino.
- Las siembras de la campaña 2014-2015, correspondiente a agosto (4,2 mil hectáreas) crecieron 29,5 por ciento frente a similar mes de la campaña anterior, como resultado de la disponibilidad de semillas y áreas aptas; lo que impulsó las siembras de maíz amarillo duro, arroz cáscara y yuca; además en el caso de arroz cáscara también hay ampliación de frontera agrícola en áreas bajo riego; y en maíz amarillo hubo disponibilidad de semilla mejorada y financiamiento.

Cuadro N° 3
SUPERFICIE SEMBRADA 1/
(Hectáreas)

	Campaña Agrícola ^{2/}		Variación	
	2013/2014	2014/2015	Absoluta	Porcentual
CULTIVOS TRANSITORIOS	2 602	3 449	847	32,6
Arroz cáscara	722	950	228	31,6
Maíz amarillo	806	1 315	509	63,2
Piña	22	30	8	36,4
Yuca	761	920	159	20,9
Frijol grano seco	10	10	0	0,0
Frijo chiclayo	58	0	-58	-100,0
Otros	223	224	1	0,4
CULTIVOS PERMANENTES	618	721	103	16,7
Palma aceitera	0	40	40	-
Papaya	86	45	-41	-47,7
Plátano	384	168	-216	-56,3
Café	0	18	18	-
Otros	148	450	302	204,1
Total	3 220	4 170	950	29,5

1/ Cifras preliminares.

2/ Agosto.

Fuente: Dirección Regional del MINAGRI-Ucayali.

Elaboración: BCRP, Sucursal Iquitos. Departamento de Estudios Económicos

1.2. Sector pesca

- El sector pesca se contrajo en 23,4 por ciento, en valores reales, respecto a agosto del año anterior, por escasez de peces en los ríos y lagunas debido a la pesca ilegal y sobrepesca. El desembarque de pescado para consumo humano cayó en 23,6 por ciento, inducido por el menor ingreso de pescado en los estados fresco y seco-salado.
- En el periodo enero-agosto de 2014, la actividad pesquera creció 12,1 por ciento interanual, por expansión del desembarque de pescado para consumo humano (11,5 por ciento), a su vez, impulsado por el mayor ingreso de pescado en estado fresco, ya que el seco-salado se deterioró.



Cuadro N° 4
SECTOR PESCA 1/
(Toneladas)

	Agosto		Var. %	Enero - Agosto		Var. %
	2013	2014		2013	2014	
Consumo Humano	885	676	-23,6	2 395	2 670	11,5
Fresco	649	517	-20,3	1 560	1 890	21,2
Llambina	0	2	-	41	63	53,7
Ractacara	1	0	-100,0	4	4	0,0
Boquichico	259	106	-59,1	450	418	-7,1
Palometa	26	49	88,5	96	167	74,0
Sardina	0	2	-	30	52	73,3
Chi Chiu	31	50	61,3	175	178	1,7
Otras especies	332	308	-7,2	764	1 008	31,9
Seco-salado	236	159	-32,6	835	780	-6,6
SECTOR PESCA 1/			-23,4			12,1

1/ A precios de 2007. Cifras preliminares

Fuente: Dirección Regional de PRODUCE-Ucayali.

Elaboración: BCRP, Sucursal Iquitos. Departamento de Estudios Económicos

1.3. Sector minería

- La producción fiscalizada de hidrocarburos se contrajo en 5,6 por ciento interanual en agosto, como resultado de la menor producción de gas natural (-30,6 por ciento); pero parcialmente compensada por el incremento de producción de hidrocarburos líquidos (4,5 por ciento).
- En el periodo enero-agosto de 2014, la producción fiscalizada de hidrocarburos registró un crecimiento de 1,9 por ciento respecto a similar periodo del año anterior, explicado por el incremento de la producción de hidrocarburos líquidos (5,1 por ciento); pero parcialmente contrarrestada por la disminución de la producción de gas natural (-9,8 por ciento).

Cuadro N° 5
SECTOR MINERÍA 1/

(Variación % real respecto a similar periodo del año anterior)

Hidrocarburos	Estructura Porcentual	Agosto				Enero - Agosto			
		2012 2/	2013	2014	Var. % Contribución 3/	2013	2014	Var. % Contribución3/	2013
Hidrocarburos líquidos (miles brrles)	69,0	66	69	4,5	3,2	571	600	5,1	4,0
Gas natural (millones de pies cúbicos)	31,0	683	474	-30,6	-8,9	3 898	3 515	-9,8	-2,1
SECTOR MINERÍA 2/	100,0			-5,6	-5,6			1,9	1,9

1/ Cifras preliminares

2/ A precios de 2007.

3/. En base a la estructura porcentual de similar periodo de 2013

Fuente: Perúpetro S.A

Elaboración: BCRP, Sucursal Iquitos. Departamento de Estudios Económicos

Gráfico N° 1

PRODUCCIÓN DE HIDROCARBUROS LÍQUIDOS
(Var. % respecto a similar periodo del año anterior)

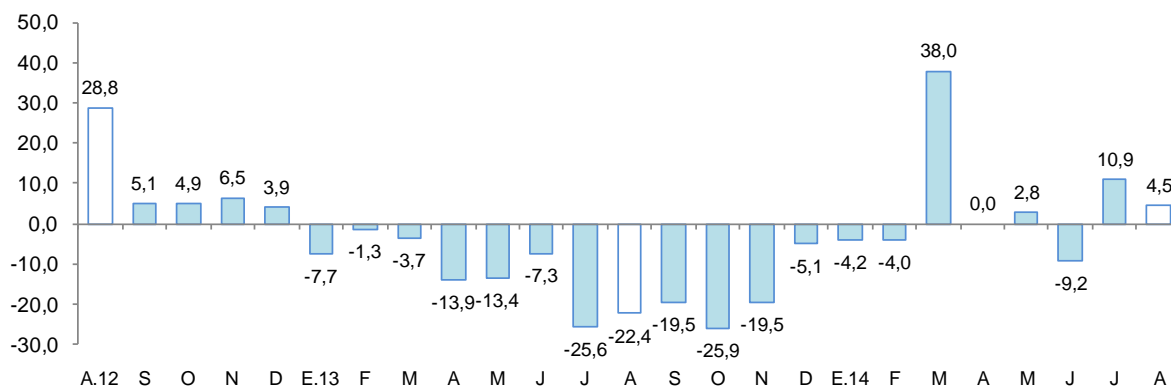

Fuente: Perupetro S.A.
Elaboración: BCRP, Sucursal Iquitos. Departamento de Estudios Económicos.

Gráfico N° 2

PRODUCCIÓN DE GAS NATURAL
(Var % respecto similar período del año anterior)

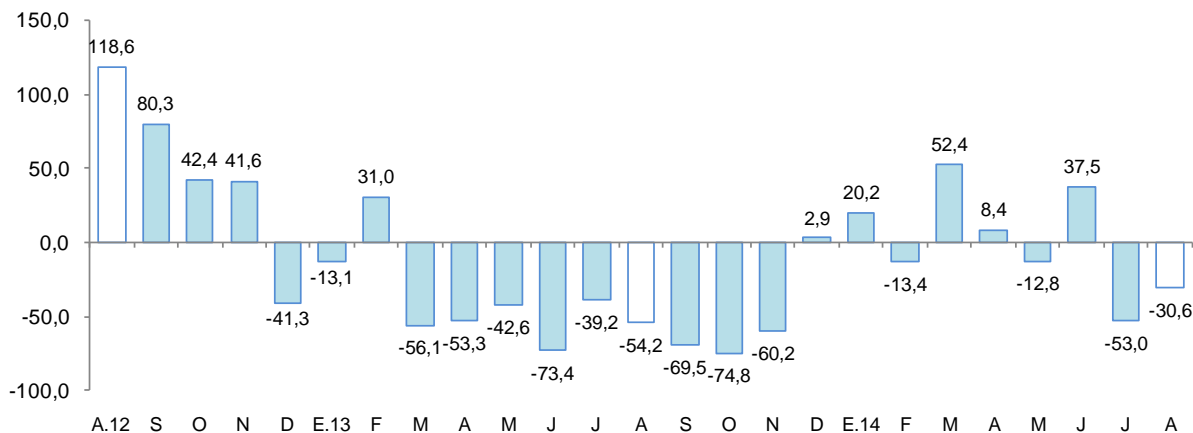

Fuente: Perupetro S.A.
Elaboración: BCRP, Sucursal Iquitos. Departamento de Estudios Económicos.

2. Otros indicadores sectoriales

2.1 Sector manufactura

- La manufactura creció 5,5 por ciento interanual en agosto, inducida por el aumento tanto de la industria primaria como de la industria no primaria. En el periodo enero-agosto de 2014, la manufactura acumuló un crecimiento de 6,2 por ciento, por mayor dinamismo de la industria no primaria, pero contrarrestada parcialmente por la contracción de la industria primaria.

Cuadro N° 6
SECTOR MANUFACTURA 1/

(Var. % real respecto a similar periodo del año anterior)

Ramas de actividad	Estructura Porcentual 2012 ^{2/}	Agosto		Enero - Agosto	
		Var. %	Contribución ^{3/}	Var. %	Contribución ^{3/}
MANUFACTURA PRIMARIA	23,2	14,7		-10,9	
Refinación de petróleo	23,2	14,7	2,8	-10,9	-2,4
MANUFACTURA NO PRIMARIA	76,8	3,2		11,1	
Bebidas malteadas	56,0	8,1	5,3	16,2	9,7
Bebidas gaseosas	3,1	11,4	0,3	-15,5	-0,5
Madera aserrada	9,3	-28,1	-2,0	-13,9	-1,3
Triplay	4,8	-5,9	-0,3	1,1	0,0
Calaminas, barillas lisas y corrugadas	2,7	32,9	0,1	111,8	0,7
Clavos para madera	0,9	-96,6	-0,8	-4,7	0,0
SECTOR MANUFACTURA	100,0	5,5	5,5	6,2	6,2

1/ Cifras preliminares.

2/ A precios de 2007.

3/ En base a la estructura porcentual de similar periodo de 2013.

Fuente: Dirección Regional del Ministerio de la Producción y Empresas.

Elaboración: BCRP, Sucursal Iquitos. Departamento de Estudios Económicos.

- La industria primaria creció 14,7 por ciento interanual en agosto, inducida por la mayor producción de derivados de petróleo (diesel-B5, solvente 3, has maple y gasolina natural). En el periodo enero-agosto de 2014, la industria primaria disminuyó en 10,9 ciento interanual.
- La industria no primaria se expandió 3,2 por ciento respecto a agosto del año anterior, por la mayor producción de calaminas, bebidas gaseosas y bebidas malteadas; pero contrarrestada por la caída de clavos para madera, madera aserrada y triplay. En el periodo enero-agosto de 2014, la industria no primaria acumuló un crecimiento de 11,1 por ciento interanual.

Gráfico N° 3

MANUFACTURA NO PRIMARIA

(Var. % real respecto a similar periodo del año anterior)

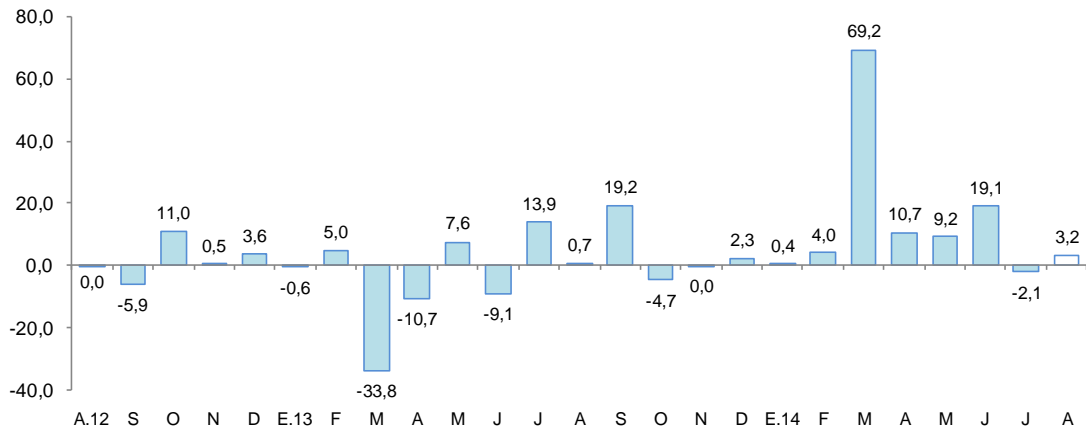

Fuente: BCRP, Sucursal Iquitos. Departamento de Estudios Económicos.



2.2 Arribos de turistas a los establecimientos de hospedaje

- Según información del Ministerio de Comercio Exterior y Turismo, en agosto de 2014 se registraron 35 285 arribos de turistas a los establecimientos de hospedaje, mayores en 0,9 por ciento frente a similar mes del año anterior, como resultado de la mayor llegada de turistas extranjeros. El turismo interno cayó en 0,1 por ciento; mientras, el receptivo creció 42,9 por ciento. En el periodo enero-agosto de 2014, el número de arribos de turistas a establecimientos de hospedaje registró un crecimiento de 1,7 por ciento interanual.

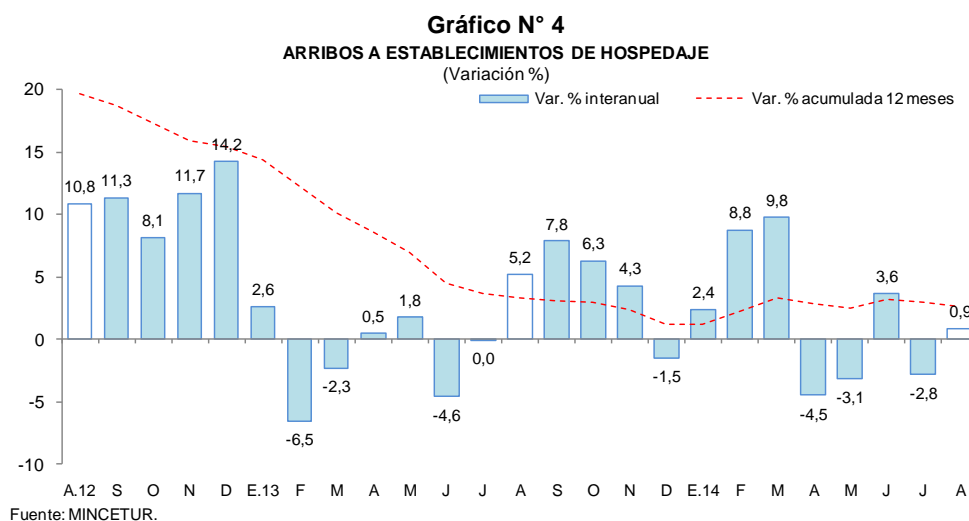

II. ASPECTOS LABORALES

1. Empleo

- El empleo en Pucallpa, en empresas privadas formales de 10 y más trabajadores disminuyó en 4,1 por ciento interanual en agosto, por menor requerimiento de personal en las ramas de actividad de servicios (-18,0 por ciento) y, transportes y comunicaciones (-3,7 por ciento); mientras, las actividades primaria, comercio y manufactura aumentaron sus pedidos de más puestos de trabajo en 2,9; 2,1 y 0,1 por ciento, cada una. En el periodo enero-agosto de 2014, el empleo en empresas privadas formales acumuló una disminución de 2,5 por ciento interanual.

Cuadro N° 7

CIUDAD DE PUCALLPA: ÍNDICE MENSUAL DE EMPLEO EN EMPRESAS PRIVADAS FORMALES DE 10 A MÁS TRABAJADORES, POR RAMA DE ACTIVIDAD^{1/}

(Octubre 2010=100)

Rama de Actividad	Agosto			Enero - Agosto		
	2013	2014	Var. %	2013	2014	Var. %
Primaria ^{2/}	68,1	70,0	2,9	76,2	70,6	-7,4
Manufactura	89,5	89,6	0,1	89,5	89,9	0,4
Comercio	102,2	104,4	2,1	102,2	108,2	5,9
Transporte y Comunicaciones	113,8	109,6	-3,7	126,4	105,8	-16,3
Servicios ^{3/}	92,4	75,8	-18,0	84,3	79,3	-6,0
Total	92,1	88,3	-4,1	92,1	89,9	-2,5

Nota: La información corresponde al primer día de cada mes.

1/ Cifras preliminares

2/ Conformada por las subramas agricultura, pesca e hidrocarburos.

3/ Conformada por las subramas servicios prestados a empresas, restaurantes y hoteles, establecimientos financieros,

Fuente: MTPE – Encuesta Nacional de Variación Mensual del Empleo (ENVME).

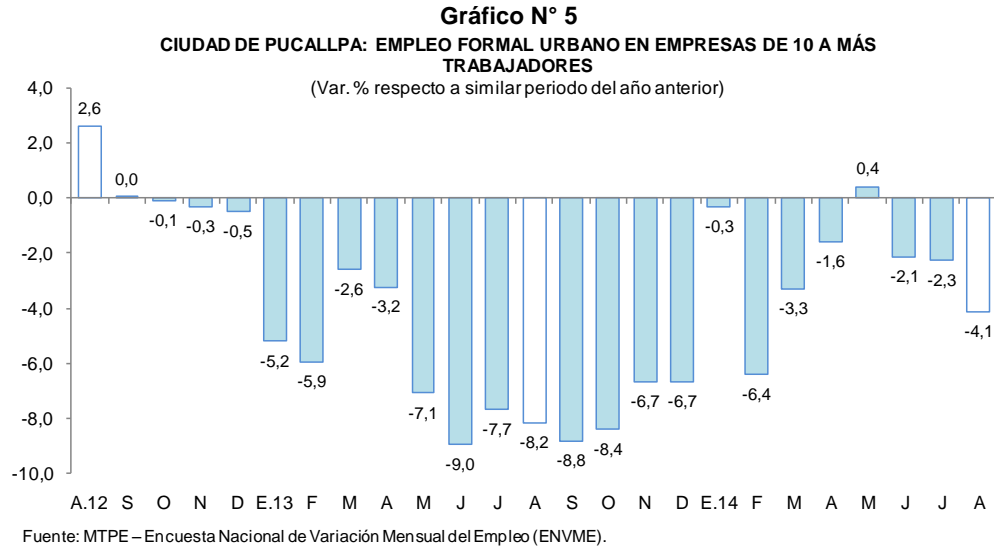

III. SECTOR EXTERNO

1. Exportaciones

- Las exportaciones de Ucayali cayeron en 28,4 por ciento interanual en agosto, debido a los menores volúmenes exportados de maderas (madera aserrada, tablillas y triplay). En el periodo enero-agosto de 2014, las exportaciones acumularon una contracción de 13,6 por ciento, por menores ventas de maderas, productos pesqueros (ventas de peces ornamentales y pescado congelado) y de otros productos no tradicionales.

Cuadro N° 8
EXPORTACIONES POR GRUPO DE PRODUCTOS ^{1/}
 (Valor FOB en millones de US\$)

TIPO	Estructura % 2013	Agosto			Enero - Agosto		
		2013	2014	Var. %	2013	2014	Var. %
PRODUCTOS NO TRADICIONALES	99,8	3,7	2,7	-26,9	34,9	30,2	-13,4
Agropecuarios	0,7	0,0	0,0	-	0,2	0,2	0,0
Pesqueros	2,2	0,1	0,1	0,0	0,6	0,1	-79,1
Maderas	93,9	3,4	2,6	-24,4	33,4	29,3	-12,2
Otros no tradicionales	3,0	0,2	0,0	-100,0	0,7	0,6	-17,8
OTRAS EXPORTACIONES ^{2/}	0,2	0,1	0,0	-100,0	0,1	0,0	-100,0
Total	100,0	3,8	2,7	-28,4	35,0	30,3	-13,6

1/ Cifras preliminares.

Fuente: SUNAT.

Elaboración: BCRP, Sucursal Iquitos. Departamento de Estudios Económicos.

- Ucayali exporta básicamente productos no tradicionales, entre los cuales, las exportaciones de maderas disminuyeron en 24,4 por ciento, inducidas por las menores ventas de madera aserrada, tablillas y triplay.



- Las exportaciones del departamento tienen como principal destino China, México y Estados Unidos. El primero de ellos adquirió el 43,3 por ciento del valor total de los productos exportados, México el 25,6 por ciento y Estados Unidos el 9,7 por ciento.

IV. CRÉDITO Y DEPÓSITOS

1. Crédito total

- El crédito total del departamento de Ucayali aumentó 7,5 por ciento respecto a agosto del año anterior. En la banca múltiple, que canaliza el 68,3 por ciento del crédito total, el crédito creció 7,6 por ciento interanual; en tanto que, en las instituciones no bancarias, la expansión fue de 4,4 por ciento. Al finalizar el mes, el crédito acumuló un saldo de S/. 1 299,7 millones, de los cuales, el 88,2 por ciento se encuentra colocado en moneda nacional.
- El ratio crédito total/depósitos totales pasó de 2,39 en agosto 2013 a 2,32 en agosto 2014, es decir cayó 0,07 puntos porcentuales. Además indica que Ucayali es demandante neto de crédito.

Cuadro N° 9
UCAYALI: CRÉDITOS TOTALES
(Saldos en millones de nuevos soles)

	Estructura % Ago. 2014	Agosto		Var. %
		2013	2014	
Banco de la Nación ^{1/}	4,6	52,1	59,5	14,1
Agrobanco ^{2/}	2,4	24,2	31,0	28,2
Banca Múltiple	68,3	824,2	887,1	7,6
Instituciones no bancarias	24,8	308,6	322,1	4,4
Cajas municipales	13,5	176,1	175,6	-0,3
Cajas rurales	2,5	34,8	32,6	-6,4
Edpymes	0,7	6,6	9,5	43,2
Financieras	8,0	91,1	104,5	14,7
Total	100,0	1 209,1	1 299,7	7,5
Corporativo, gran y mediana empresa	31,8	396,1	413,7	4,4
Pequeña empresa	22,0	271,7	285,7	5,2
Microempresa	8,9	125,7	116,2	-7,6
Consumo	31,2	345,7	405,6	17,4
Hipotecario	6,0	70,0	78,5	12,2
En moneda nacional	88,2	1 038,4	1 146,2	10,4
En moneda extranjera	11,8	170,7	153,5	-10,1

1/ Sólo considera los créditos de consumo e hipotecario.

2/ No considera los créditos a las demás empresas del Sistema Financiero.

Fuente: SBS.

Elaboración: BCRP, Sucursal Iquitos. Departamento de Estudios Económicos.

- Según tipo de crédito, destaca el crecimiento del segmento consumo (17,4 por ciento); hipotecario (12,2 por ciento); pequeña empresa (5,2 por ciento) y; corporativo, gran y mediana empresa (4,4 por ciento). En cambio, cayó el crédito a la microempresa (-7,6 por ciento).

Gráfico N° 6

UCAYALI: CRÉDITO TOTAL
(Var. % respecto a similar periodo del año anterior)

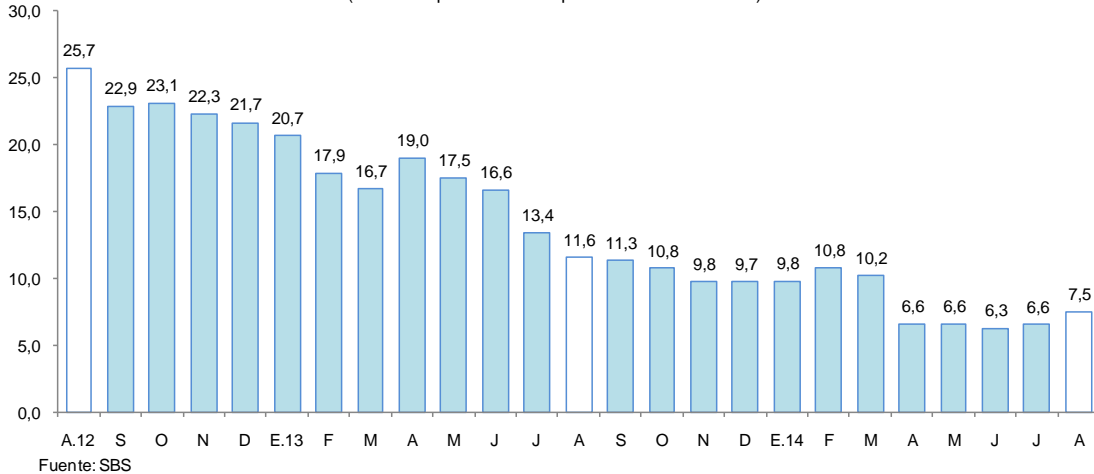

- Por tipo de moneda, el crédito en moneda nacional aumentó 10,4 por ciento; mientras, en moneda extranjera cayó en 10,1 por ciento; con ello, la participación relativa del crédito en moneda nacional (88,2 por ciento del total) se incrementó 2,3 puntos porcentuales, en deterioro de la participación del crédito en moneda extranjera (11,8 por ciento), lo que estaría en línea con la preferencia de las familias y empresas por el crédito en moneda nacional.

Gráfico N° 7

UCAYALI: CRÉDITO TOTAL POR TIPO DE MONEDA
(Var. % respecto a similar periodo del año anterior)

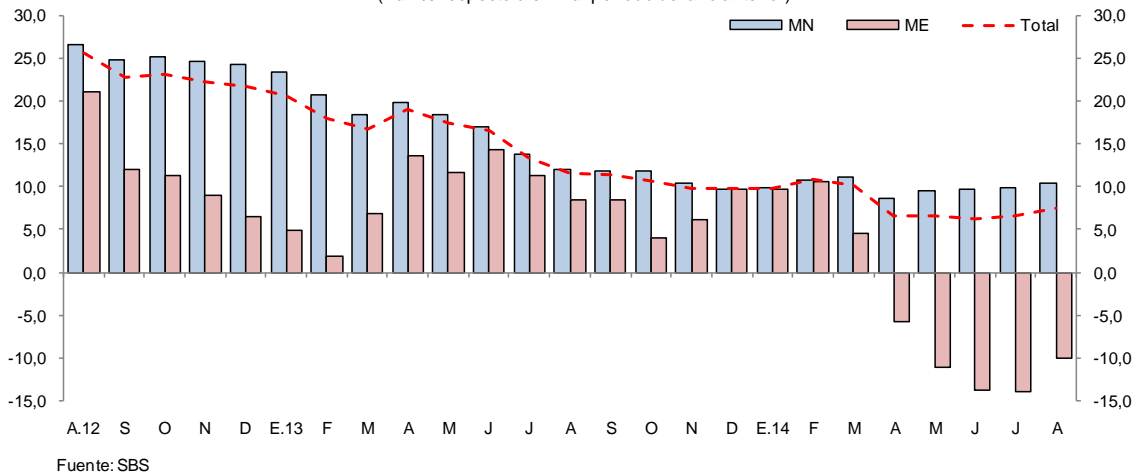

- La mayor participación relativa en los créditos otorgados, la tiene el Banco de Crédito (24,8 por ciento), Continental (23,5 por ciento), Scotiabank (9,2 por ciento), CMAC de Piura (5,8 por ciento) y Banco de la Nación (4,6 por ciento), que en conjunto intermediaron el 67,9 por ciento del total.
- Por tipo de crédito y entidad, la participación más importante de la banca múltiple en el otorgamiento de créditos se da en el segmento de medianas empresas (82,3 por ciento de participación relativa); y de las cajas municipales se da en microempresas (31,7 por ciento).
- La morosidad en agosto habría sido de 7,4 por ciento, es decir 2,3 puntos porcentuales más, respecto al mismo mes del año anterior. La morosidad en las cajas municipales (8,4 por ciento), se incrementó en 1,4 puntos porcentuales respecto a agosto del año anterior; en tanto que, en la banca múltiple (7,4 por ciento) se incrementó en 2,8 puntos porcentuales.



Gráfico N° 8
MOROSIDAD 1/
(Porcentaje del saldo de crédito total)

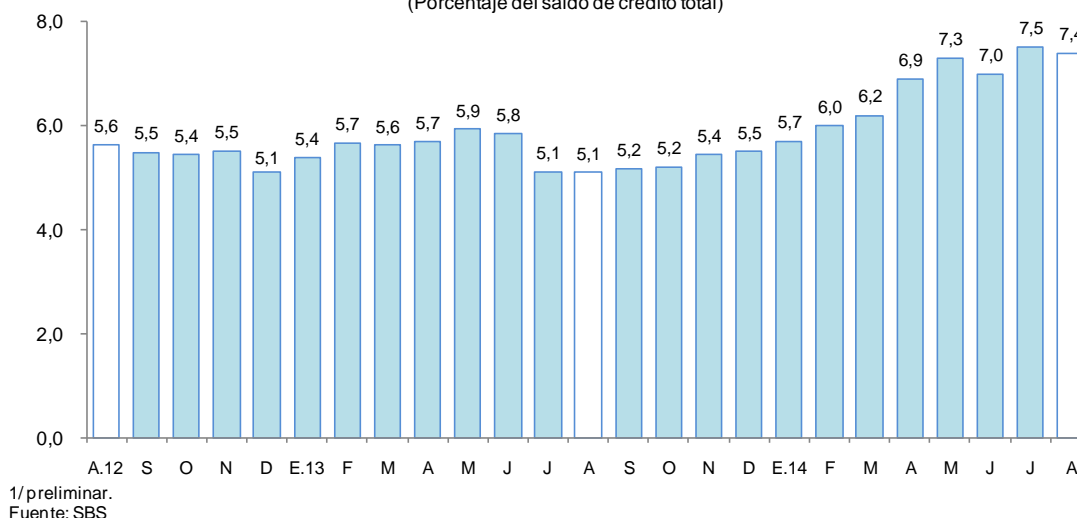

2. Depósitos totales

- Los depósitos totales del departamento de Ucayali (S/. 561,0 millones) aumentaron 10,7 por ciento respecto a agosto del año anterior, impulsados por el incremento de la captación de depósitos de ahorro (16,5 por ciento), a plazo (11,8 por ciento) y a la vista (5,0 por ciento). Por tipo de moneda, se registró un crecimiento en los depósitos en moneda nacional (16,0 por ciento), y una disminución en los depósitos en moneda extranjera (-15,4 por ciento).

Cuadro N° 10
UCAYALI: DEPÓSITOS TOTALES
(Saldos en millones de nuevos soles)

	Estructura %		Agosto		Var. %
	Ago. 2014		2013	2014	
Banco de la Nación	18,8		104,5	105,4	0,8
Banca Múltiple	70,8		346,5	397,0	14,6
Instituciones no bancarias	10,5		55,8	58,6	5,1
Cajas Municipales	9,3		49,8	52,0	4,5
Financieras	1,2		6,0	6,6	10,5
Total	100,0		506,9	561,0	10,7
Vista	39,2		209,6	220,1	5,0
Ahorro	38,0		183,1	213,2	16,5
Plazo	22,8		114,2	127,7	11,8
En moneda nacional	87,1		421,4	488,7	16,0
En moneda extranjera	12,9		85,5	72,3	-15,4

Fuente: SBS.

Elaboración: BCRP, Sucursal Iquitos. Departamento de Estudios Económicos.

Gráfico N° 9

UCAYALI: DEPÓSITOS TOTALES

(Var. % respecto a similar período del año anterior)

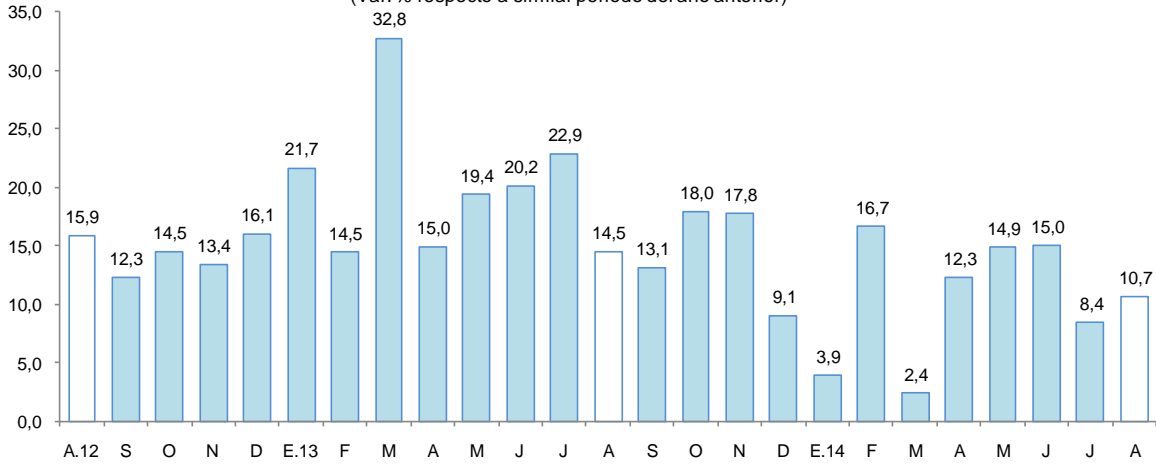

Fuente: SBS

- Las captaciones de la banca múltiple aumentaron en 14,6 por ciento, por mayores saldos de casi todos los bancos; y las de instituciones no bancarias crecieron en 5,1 por ciento. La banca múltiple alcanzó una participación relativa de 70,8 por ciento en la liquidez total; las instituciones no bancarias el 10,5 por ciento y; el Banco de la Nación, el 18,8 por ciento restante.
- La mayor participación en el total de los depósitos la tienen el Banco Continental (34,6 por ciento), Banco de Crédito (21,9 por ciento), Banco de la Nación (18,8 por ciento) y el Banco Scotiabank (5,3 por ciento), los cuales en conjunto captan el 80,6 por ciento del total
- La dolarización de la liquidez fue de 12,9 por ciento, es decir, menor en 4,0 puntos porcentuales a la registrada en agosto de 2013. El incremento de la liquidez en moneda nacional fue impulsado por los depósitos a la vista, de ahorro y a plazo; y la caída de la liquidez en moneda extranjera obedeció a los menores depósitos a la vista, de ahorro y a plazo, en esa moneda.

Gráfico N° 10

UCAYALI: DEPÓSITOS TOTALES POR TIPO DE MONEDA

(Var. % respecto a similar período del año anterior)

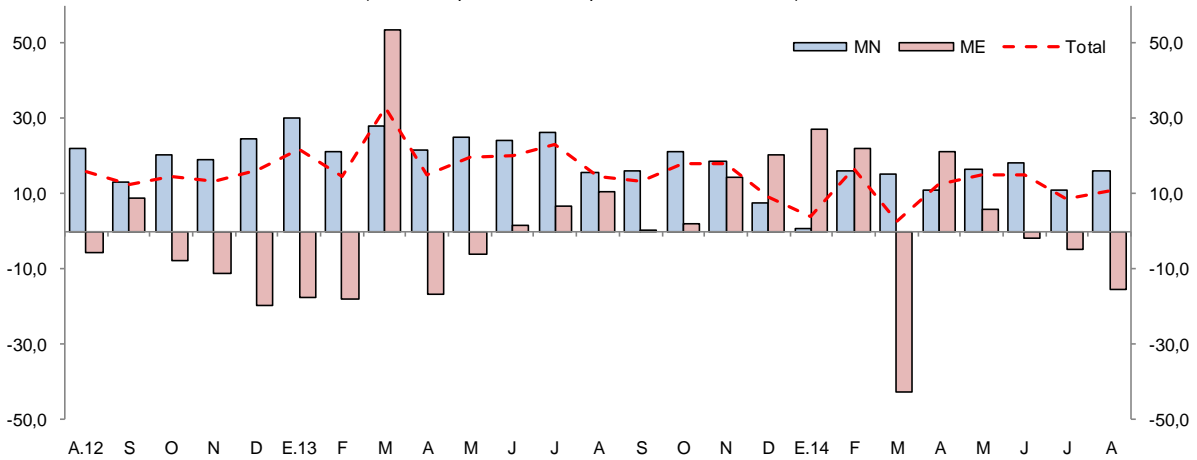

Fuente: SBS



V. GASTO PÚBLICO NO FINANCIERO

1. Gasto corriente no financiero

- El gasto corriente no financiero creció 39,2 por ciento interanual en agosto, impulsado por la expansión de los gastos de los tres niveles de gobierno, así, Gobierno Nacional (69,1 por ciento), gobierno regional (27,2 por ciento) y gobiernos locales (17,9 por ciento); el caso del Gobierno Nacional se explicó principalmente por otros gastos corrientes (9,4 veces más), por donaciones y transferencias (4,7 veces más) y, bienes y servicios (25,5 por ciento).
- En el periodo enero-agosto de 2014, el gasto corriente no financiero registró un incremento de 23,0 por ciento interanual, impulsado por el crecimiento generalizado de los tres niveles de gobierno, en particular, Gobierno Nacional (51,0 por ciento) y gobiernos locales (13,8 por ciento).

Cuadro N° 11
GASTO PÚBLICO NO FINANCIERO ^{1/}
(Millones de nuevos soles)

	Agosto			Enero - Agosto		
	2013	2014	Var. % real	2013	2014	Var. % real
Gobierno Nacional	19,8	34,3	69,1	163,4	252,6	51,0
Gobierno Regional	27,8	36,1	27,2	233,5	258,0	7,2
Gobiernos Locales	12,1	14,4	17,9	92,0	107,1	13,8
Total	59,7	84,8	39,2	488,9	617,7	23,0

1/ Información actualizada al 30 de setiembre de 2014.

Fuente: Ministerio de Economía y Finanzas.

Elaboración: BCRP, Sucursal Iquitos. Departamento de Estudios Económicos.

2. Inversión pública

- La inversión pública de Ucayali se incrementó 2,6 veces interanual en agosto, impulsada por la fuerte expansión de la inversión del Gobierno Nacional (13,9 veces más) y del gobierno regional (2,3 veces más); pero contrarrestada parcialmente por la disminución de la inversión de los gobiernos locales en 35,6 por ciento.
- En el periodo enero-agosto de 2014, la inversión pública creció en 4,5 por ciento interanual, impulsada por el incremento de la inversión del Gobierno Nacional (2,2 veces más); pero contrarrestada parcialmente por la contracción de la inversión del gobierno regional (-26,3 por ciento) y de los gobiernos locales (-8,4 por ciento).
- La ejecución del periodo enero-agosto de 2014 representó el 45,8 por ciento del presupuesto institucional modificado (PIM); el gobierno regional registró un avance de 51,8 por ciento, seguido del gobierno nacional con 45,5 por ciento y gobiernos locales con 42,4 por ciento.

Cuadro N° 12
INVERSIÓN PÚBLICA ^{1/ 2/}
(Millones de nuevos soles)

	Agosto			Enero-Agosto		
	2013	2014	Var. % real	2013	2014	Var. % real
Gobierno Nacional	3,3	46,6	1 294,4	48,5	112,3	121,6
Gobierno Regional	10,0	23,5	129,8	127,6	97,4	-26,3
Gobiernos Locales	18,0	11,9	-35,6	138,6	131,3	-8,4
Total	31,2	81,9	156,1	314,6	341,0	4,5

1/ Información actualizada al 30 de setiembre de 2014.

2/ Comprende la adquisición de activos no financieros.

Fuente: Ministerio de Economía y Finanzas.

Elaboración: BCRP, Sucursal Iquitos. Departamento de Estudios Económicos.

Gráfico N° 11
INVERSIÓN PÚBLICA

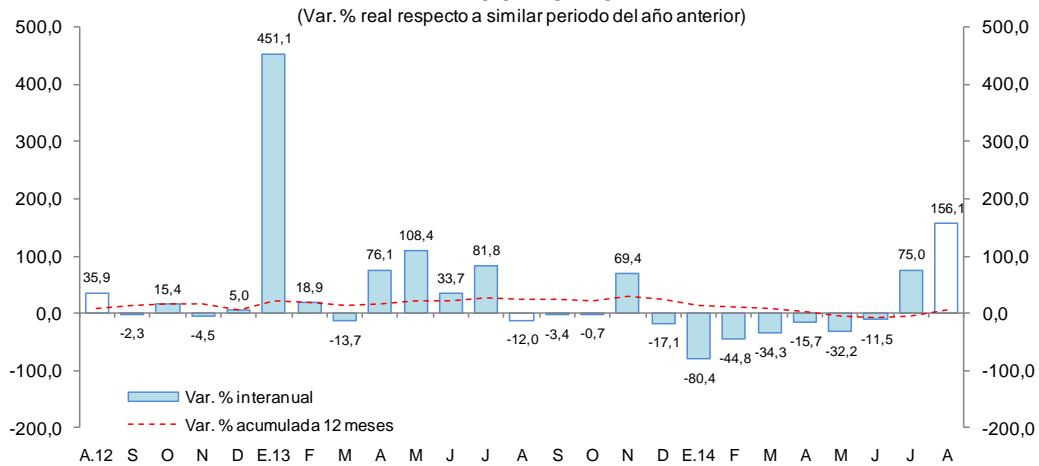

- Entre los principales proyectos que el Gobierno Nacional ejecutó en agosto destacan:
 - Mejoramiento de la carretera Tingo María-Aguaytía-Pucallpa por S/. 37,2 millones.
 - Ampliación integral del establecimiento penitenciario de Pucallpa por S/. 5,9 millones.
 - Construcción del auditorio, laboratorio de medicina tropical y pabellones de la facultad de Ingeniería de Sistemas e Ingeniería Civil de la UNU por S/. 1,4 millones.
 - Construcción de la ampliación de una segunda calzada del tramo DV. Aeropuerto Pucallpa-Cementerio Jardín del Buen Recuerdo por S/. 1,1 millones.
- El gobierno regional por su parte ejecutó los siguiente proyectos:
 - Mejoramiento de la avenida Colonización; Jirón los Laureles y Avenida Santiago Salvoya; Los Eucaliptos y Jirón Pachacutec por S/. 14,0 millones.
 - Mejoramiento de las principales calles de la Junta Vecinal la Marina por S/. 2,3 millones.
 - Mejoramiento de la capacidad operativa y resolutive del puesto de salud José Olaya – Micro Red Nuevo Paraíso – Red N° 2 Federico Basadre por S/. 1,2 millones.
 - Mejoramiento de los Jirones Los Frutales y Mercedes por S/. 1,0 millones.
- Los gobiernos locales ejecutaron los siguientes proyectos:
 - Mejoramiento de la infraestructura educativa en los distritos de Sepahua Tahuania, Purús y Raymondi por S/. 2,7 millones.
 - Estudios de pre-inversión por S/. 1,4 millones.
 - Mejoramiento del mercado minorista de Pucallpa por S/. 1,3 millones.



VI. ANEXOS



Anexo Nº 01

UCAYALI: PRODUCCIÓN AGROPECUARIA ^{1/}
(T.M.)

	2013						2014								
	Ago.	Set.	Oct.	Nov.	Dic.	Ene.-Dic.	Ene.	Feb.	Mar.	Abr.	May.	Jun.	Jul.	Ago.	
TOTAL AGRÍCOLA	53 295	62 102	63 014	64 635	68 758	739 548	75 033	74 500	68 543	64 885	61 485	60 868	61 093	72 204	TOTAL AGRÍCOLA
Arroz cáscara	1 103	3 846	2 173	1 307	1 450	20 123	1 829	2 434	1 957	2 360	1 754	1 119	1 473	3 390	Arroz cáscara
Plátano	22 337	23 635	24 161	25 097	25 552	270 451	24 437	24 869	22 458	20 656	20 044	22 042	22 465	22 679	Plátano
Yuca	10 266	7 165	5 090	7 351	7 395	114 472	11 057	8 919	8 546	10 387	11 600	13 883	15 825	18 939	Yuca
Naranja	138	139	405	590	923	8 615	997	1 357	1 138	896	1 034	1 145	480	188	Naranja
Papaya	2 842	3 024	3 236	3 488	3 446	45 109	4 779	5 304	4 591	4 654	4 268	4 235	3 523	3 553	Papaya
Piña	475	890	1 197	1 410	1 512	9 588	775	837	636	485	553	604	621	509	Piña
Caña de azúcar	1 851	1 764	1 881	2 137	2 169	24 963	2 404	2 468	2 161	2 292	1 908	2 247	2 249	1 941	Caña de azúcar
Maíz amarillo duro	913	3 027	2 044	1 375	1 712	21 042	3 211	2 363	2 622	2 137	1 670	876	933	4 336	Maíz amarillo duro
Palma aceitera	7 947	10 377	13 792	11 056	10 681	116 098	10 356	10 604	12 301	13 441	12 072	8 833	8 774	8 482	Palma aceitera
Aguaje	458	838	1 195	1 520	1 777	11 539	1 667	1 882	1 322	733	633	600	356	459	Aguaje
Camu camu	28	20	48	57	323	1 482	262	247	227	169	153	67	38	14	Camu camu
Pijuayo fruto	0	30	662	789	810	8 307	1 965	2 306	1 676	633	304	0	0	0	Pijuayo fruto
Pijuayo palmito	81	102	130	136	149	1 292	127	125	120	106	107	108	90	93	Pijuayo palmito
Otros agrícolas															Otros agrícolas
Cacao	228	259	302	336	404	2 888	187	173	171	157	222	257	286	267	Cacao
Café	280	346	385	353	466	3 149	147	91	135	142	149	196	189	198	Café
Algodón	16	46	57	33	0	152	0	0	0	0	0	0	0	2	Algodón
Cocona	145	162	236	217	298	2 451	249	278	226	166	154	135	140	129	Cocona
Maíz choclo	0	0	0	0	0	0	0	0	0	0	0	0	0	0	Maíz choclo
Melón	770	614	168	24	0	1 819	25	0	0	0	0	0	215	989	Melón
Pepino	176	174	69	26	9	533	5	10	5	5	9	0	111	331	Pepino
Ungurahui	94	28	41	157	386	3 451	626	733	599	367	299	196	228	128	Ungurahui
Resto agrícola	3 148	5 616	5 741	7 177	9 297	72 024	9 927	9 501	7 654	5 101	4 553	4 325	3 098	5 577	Resto agrícola
TOTAL PECUARIO	2 364	2 169	2 210	2 243	2 211	26 019	2 062	2 203	2 048	2 126	2 249	2 118	2 260	2 478	TOTAL PECUARIO
Carne de ave	1 168	1 141	1 196	1 219	1 170	13 385	1 057	1 198	1 018	1 074	1 181	1 070	1 193	1 275	Carne de ave
Carne de porcino	93	93	95	95	102	1 125	91	91	88	93	97	96	97	95	Carne de porcino
Carne de vacuno	127	129	134	137	138	1 579	124	121	122	129	132	128	129	129	Carne de vacuno
Carne de ovino	2	1	1	1	0	19	1	1	1	1	1	1	1	1	Carne de ovino
Leche	411	398	383	386	386	4 908	397	391	417	429	433	432	428	414	Leche
Huevos	563	407	401	405	415	5 003	392	401	402	400	405	391	412	564	Huevos

1/ Cifras preliminares.

Fuente: Dirección Regional del MINAGRI de Ucayali.

Elaboración: BCRP. Sucursal Iquitos. Departamento de Estudios Económicos.



Anexo Nº 02

UCAYALI: PRODUCCIÓN PESQUERA
(T.M.)

	2013						2014								
	Ago.	Set.	Oct.	Nov.	Dic.	Ene.-Dic.	Ene.	Feb.	Mar.	Abr.	May.	Jun.	Jul.	Ago.	
DESEMBARQUE TOTAL ^{1/}	885	753	319	435	395	4 297	208	134	200	140	180	654	478	676	DESEMBARQUE TOTAL ^{1/}
Fresco	649	386	159	281	233	2 619	94	62	145	122	136	546	268	517	Fresco
Seco-salado	236	367	160	154	162	1 678	114	72	55	18	44	108	210	159	Seco-salado
DESEMBARQUE TOTAL ^{2/}	885	753	319	435	395	4 297	208	134	200	140	180	654	478	676	DESEMBARQUE TOTAL ^{2/}
Acarahuazú	7	13	10	11	14	72	3	3	2	0	2	5	3	4	Acarahuazú
Achacubo	0	0	0	0	0	0	0	0	0	0	1	1	1	1	Achacubo
Arahuana	1	4	2	1	2	13	2	0	0	1	0	0	0	0	Arahuana
Boquichico	310	185	98	137	64	1 073	39	24	53	18	31	160	152	209	Boquichico
Chiu Chiu	0	0	5	20	19	75	11	8	14	5	8	0	4	2	Chiu Chiu
Doncella	48	23	12	11	10	239	8	4	6	6	13	39	29	42	Doncella
Dorado	1	18	1	1	0	29	0	0	0	0	0	2	1	2	Dorado
Gamitana	5	15	0	1	2	30	1	1	0	1	1	1	1	10	Gamitana
Lisa	39	45	16	7	7	171	4	2	5	4	4	21	20	21	Lisa
LLambina	2	3	9	66	121	254	22	7	30	4	6	0	3	2	LLambina
Llausa	22	17	6	8	5	109	23	11	2	1	6	5	4	5	Llausa
Maparate	7	22	9	6	9	88	10	4	9	6	9	7	7	7	Maparate
Mota	41	61	19	19	23	276	3	2	11	7	5	27	20	24	Mota
Paco	7	6	5	1	1	31	0	0	0	0	1	5	2	4	Paco
Paiche	4	2	0	0	0	23	1	0	4	1	1	2	1	2	Paiche
Palometa	44	78	12	7	5	271	1	0	2	10	10	72	31	57	Palometa
Sardina	20	32	17	16	18	247	0	1	3	9	16	68	60	64	Sardina
Torre	0	0	0	2	1	5	1	2	0	0	1	2	1	2	Torre
Tucunaré	4	4	2	2	3	23	1	0	0	1	1	2	1	2	Tucunaré
Turushuqui	3	2	4	8	8	36	6	1	3	1	1	0	1	1	Turushuqui
Yulilla	0	1	1	3	5	26	3	4	6	3	4	1	3	2	Yulilla
Otras especies	320	222	91	108	78	1 206	69	60	50	62	59	234	133	213	Otras especies
PECES ORNAMENTALES (unidades)	102 737	46 385	56 253	39 506	9 556	735 607	49 803	5 181	30 990	45 068	59 804	29 114	44 662	66 888	PECES ORNAMENTALES (unidades)

1/ Por estado de conservación.

2/ Por tipo de especie.

Fuente: Dirección Regional de la Producción de Ucayali.

Elaboración: BCRP. Sucursal Iquitos. Departamento de Estudios Económicos.

Anexo Nº 03

UCAYALI: PRODUCCIÓN DE MADERA ROLLIZA
(Metros cúbicos)

	2013						2014								
	Ago.	Set.	Oct.	Nov.	Dic.	Ene.-Dic.	Ene.	Feb.	Mar.	Abr.	May.	Jun.	Jul.	Ago.	
Especies de madera															Especies de madera
Aguano masha	0	0	230	141	0	730	0	0	0	0	0	100	0	n.d.	Aguano masha
Bolaina blanca	1 315	1 362	1 006	684	704	11 062	1 246	1 594	682	1 033	490	1 120	1 894	n.d.	Bolaina blanca
Caoba	0	0	0	0	91	100	0	0	0	0	0	0	0	n.d.	Caoba
Capirona	783	329	399	167	20	2 107	0	120	0	0	0	100	0	n.d.	Capirona
Cachimbo	2 423	597	3 189	4 749	1 108	28 675	1 580	610	1 870	1 652	1 428	632	286	n.d.	Cachimbo
Catahua	547	252	264	280	200	3 402	0	70	0	69	0	24	0	n.d.	Catahua
Cedro	0	0	0	0	26	226	0	0	0	0	0	0	0	n.d.	Cedro
Copaiba	695	938	1 101	708	617	10 734	174	60	0	1 268	545	510	87	n.d.	Copaiba
Cumala	1 194	1 304	1 416	655	20	13 921	363	913	105	335	433	1 599	693	n.d.	Cumala
Estoraque	39	325	156	355	70	2 853	15	70	0	83	50	317	59	n.d.	Estoraque
Huayruro	1 005	1 511	1 133	1 867	467	11 894	173	742	142	1 088	649	179	531	n.d.	Huayruro
Huimba negra	154	123	282	254	254	2 339	71	143	0	100	0	0	0	n.d.	Huimba negra
Ishpingo	17	266	121	100	0	1 898	0	0	0	115	0	28	0	n.d.	Ishpingo
Lagarto caspi	0	0	0	0	28	28	0	0	0	0	0	23	0	n.d.	Lagarto caspi
Lupuna blanca	754	238	598	1 600	651	11 268	348	60	50	506	618	140	73	n.d.	Lupuna blanca
Moena	138	373	50	960	265	4 347	224	108	0	473	0	263	200	n.d.	Moena
Panguana	264	221	546	643	42	2 723	180	5	0	0	44	70	147	n.d.	Panguana
Pashaco	339	300	318	504	343	4 779	72	60	300	349	70	100	154	n.d.	Pashaco
Pumaquiro	77	50	18	352	259	1 528	0	0	25	149	62	50	131	n.d.	Pumaquiro
Quinilla	29	0	66	329	70	2 185	133	0	0	0	0	0	0	n.d.	Quinilla
Requia	150	0	0	12	50	670	0	39	0	0	0	0	0	n.d.	Requia
Shihuahuaco	1 459	1 283	770	1 108	143	9 449	231	216	234	296	4	530	547	n.d.	Shihuahuaco
Tornillo	217	2 825	2 150	2 202	559	18 496	616	1 507	965	1 904	905	252	47	n.d.	Tornillo
Utucuro	0	305	375	492	0	1 262	0	25	0	0	0	0	0	n.d.	Utucuro
Yacushapana	186	150	150	187	338	2 415	118	0	0	0	0	0	100	n.d.	Yacushapana
Otros	1 843	2 528	2 970	1 064	1 541	24 236	450	1 090	379	315	120	893	390	n.d.	Otros
TOTAL	13 628	15 280	17 308	19 413	7 866	173 327	5 994	7 432	4 752	9 735	5 418	6 930	5 339	n.d.	TOTAL

Fuente: Gobierno Regional de Ucayali - Dirección Ejecutiva Forestal, Flora y Fauna Silvestre.

Elaboración: BCRP. Sucursal Iquitos. Departamento de Estudios Económicos.



Anexo Nº 04

UCAYALI: PRODUCCIÓN DE MADERA ASERRADA
(Metros cúbicos)

	2013						2014								
	Ago.	Set.	Oct.	Nov.	Dic.	Ene.-Dic.	Ene.	Feb.	Mar.	Abr.	May.	Jun.	Jul.	Ago.	
Especies de madera															Especies de madera
Aguano masha	80	12	34	32	47	998	36	21	10	7	37	2	4	n.d.	Aguano masha
Caoba	0	0	0	0	92	192	0	0	0	35	10	0	0	n.d.	Caoba
Capirona	274	271	171	88	42	1 531	89	104	50	49	30	85	0	n.d.	Capirona
Cachimbo	876	1 128	935	1 686	1 837	18 956	1 908	1 532	1 197	640	2 740	1 965	431	n.d.	Cachimbo
Catahua	216	193	282	100	317	2 416	148	260	352	709	793	727	17	n.d.	Catahua
Cedro	0	0	0	0	28	113	20	0	28	0	23	2	0	n.d.	Cedro
Copaiba	290	374	506	372	466	7 035	259	70	146	532	664	991	305	n.d.	Copaiba
Cumala	1 008	1 134	1 259	584	96	10 432	145	55	4	322	1 636	2 359	683	n.d.	Cumala
Estoraque	100	144	120	139	85	1 698	146	52	184	40	294	350	63	n.d.	Estoraque
Huayruro	514	421	720	400	392	5 277	372	353	181	400	471	542	96	n.d.	Huayruro
Huimba	85	69	166	93	53	1 230	95	35	64	66	10	40	34	n.d.	Huimba
Ishpingo	46	68	41	76	41	1 227	5	12	52	5	98	130	22	n.d.	Ishpingo
Lagarto caspi	0	0	0	0	0	0	0	0	0	0	2	3	8	n.d.	Lagarto caspi
Lupuna	76	48	139	117	154	1 670	80	148	119	54	192	111	17	n.d.	Lupuna
Marupa	75	95	186	124	111	1 084	76	7	98	38	157	66	103	n.d.	Marupa
Moena	226	202	177	78	173	2 000	156	136	218	178	299	398	254	n.d.	Moena
Pashaco	131	188	261	149	117	2 198	91	15	187	258	322	322	129	n.d.	Pashaco
Pumaquiro	78	100	2	24	17	506	55	22	20	35	117	76	48	n.d.	Pumaquiro
Quinilla	83	65	47	110	32	850	35	77	13	0	98	77	0	n.d.	Quinilla
Requia	53	10	57	20	58	354	30	3	0	0	12	0	0	n.d.	Requia
Shihuahuaco	581	500	867	636	463	8 102	777	269	411	315	359	505	137	n.d.	Shihuahuaco
Tornillo	353	271	227	564	895	9 252	852	730	1 163	1 333	1 551	1 163	244	n.d.	Tornillo
Utucuro	18	93	100	116	38	430	68	57	16	13	0	0	0	n.d.	Utucuro
Yacushapana	24	25	65	110	49	934	42	55	59	83	72	82	55	n.d.	Yacushapana
Otros	1 765	1 405	1 997	1 729	1 191	19 982	1 293	2 320	2 162	1 784	1 748	1 959	1 421	n.d.	Otros
TOTAL	6 952	6 816	8 359	7 347	6 794	98 467	6 778	6 333	6 734	6 896	11 735	11 955	4 071	n.d.	TOTAL

Fuente: Gobierno Regional de Ucayali - Dirección Ejecutiva Forestal, Flora y Fauna Silvestre.

Elaboración: BCRP. Sucursal Iquitos. Departamento de Estudios Económicos.

Anexo Nº 05

UCAYALI: PRODUCCIÓN DE HIDROCARBUROS LÍQUIDOS Y GAS

	2013						2014								
	Ago.	Set.	Oct.	Nov.	Dic.	Ene.-Dic.	Ene.	Feb.	Mar.	Abr.	May.	Jun.	Jul.	Ago.	
PETROLEO Y LGN ^{1/}	66	66	63	66	75	841	69	72	109	68	73	69	71	69	PETROLEO Y LGN ^{1/}
*Lote 31-C (LGN)	66	66	63	66	72	838	67	61	75	67	73	69	71	69	*Lote 31-C (LGN)
*Lote 131	-	-	-	-	3	3	2	11	34	1	0	0	0	0	*Lote 131
GAS NATURAL ^{2/}	683	441	299	343	351	5 332	447	447	500	309	401	528	409	474	GAS NATURAL ^{2/}
*Lote 31-C	683	441	299	343	351	5 332	447	447	500	309	401	528	409	474	*Lote 31-C

1/ Miles de barriles.

2/ Millones de pies cúbicos.

Fuente: PerúPetro S.A.

Elaboración: BCRP. Sucursal Iquitos. Departamento de Estudios Económicos.

Anexo Nº 06

UCAYALI: PRODUCCIÓN MANUFACTURERA ^{1/}
(Índice de volumen físico: 2007=100)

C I I U	2013						2014								C I I U
	Ago.	Set.	Oct.	Nov.	Dic.	Ene.-Dic.	Ene.	Feb.	Mar.	Abr.	May.	Jun.	Jul.	Ago.	
MANUFACTURA PRIMARIA	69,6	69,2	65,9	64,7	71,4	73,5	67,7	54,1	67,6	57,3	65,6	72,0	80,0	79,8	MANUFACTURA PRIMARIA
2320 -Refinación de petróleo	69,6	69,2	65,9	64,7	71,4	73,5	67,7	54,1	67,6	57,3	65,6	72,0	80,0	79,8	2320 -Refinación de petróleo
MANUFACTURA NO PRIMARIA	145,8	157,5	160,6	146,8	159,8	141,0	150,6	134,5	144,7	130,9	157,3	163,7	153,0	150,5	MANUFACTURA NO PRIMARIA
1553 -Bebidas malteadas	256,3	286,0	287,6	246,6	287,8	241,2	268,7	235,9	260,4	222,3	260,7	267,5	283,6	277,0	1553 -Bebidas malteadas
1554 -Bebidas gaseosas	237,0	203,6	275,7	275,6	258,1	257,1	257,0	175,5	210,9	210,7	158,1	238,0	237,4	264,0	1554 -Bebidas gaseosas
2010 -Madera aserrada	32,0	31,3	38,4	33,8	31,2	37,7	31,2	29,1	31,0	31,7	53,9	55,0	18,7	23,0	2010 -Madera aserrada
2021 -Triplay	97,9	82,7	68,2	87,4	89,8	84,3	73,1	77,6	69,1	85,5	101,7	100,2	92,1	92,1	2021 -Triplay
2710 -Calaminas y varillas	29,5	56,5	30,6	252,4	61,5	65,1	75,7	110,0	60,5	149,7	106,9	166,2	98,1	39,2	2710 -Calaminas y varillas
2899 -Clavos para madera	285,7	219,5	178,6	213,5	162,5	214,1	296,3	344,1	216,7	200,7	280,4	267,6	95,6	9,6	2899 -Clavos para madera
TOTAL	120,2	127,9	128,8	119,3	130,1	118,3	122,8	107,5	118,9	106,2	126,5	132,9	128,5	126,8	TOTAL

1/ Cifras preliminares

Fuente: Dirección Regional de la Producción de Ucayali - Encuesta a Empresas Industriales.

Elaboración: BCRP. Sucursal Iquitos. Departamento de Estudios Económicos.

Anexo Nº 07

UCAYALI: ÍNDICE DE VOLUMEN FÍSICO DE LA PRODUCCIÓN INDUSTRIAL DE PUCALLPA ^{1/}
(Variación Porcentual)

C I I U	2013/2012						2014/2013								C I I U
	Ago.	Set.	Oct.	Nov.	Dic.	Ene.-Dic.	Ene.	Feb.	Mar.	Abr.	May.	Jun.	Jul.	Ago.	
MANUFACTURA PRIMARIA	-9,8	-14,3	-30,3	-26,2	-18,8	-14,0	-5,6	-32,3	-22,4	-24,4	1,5	-0,3	-10,8	14,7	MANUFACTURA PRIMARIA
2320 -Refinación de petróleo	-9,8	-14,3	-30,3	-26,2	-18,8	-14,0	-5,6	-32,3	-22,4	-24,4	1,5	-0,3	-10,8	14,7	2320 -Refinación de petróleo
MANUFACTURA NO PRIMARIA	10,4	15,0	9,3	-6,0	14,4	0,6	0,4	4,0	69,2	10,6	9,2	19,1	-2,1	3,2	MANUFACTURA NO PRIMARIA
1553 -Bebidas malteadas	25,9	27,8	17,3	1,1	36,5	7,0	6,7	7,1	114,1	17,6	11,8	10,5	4,3	8,1	1553 -Bebidas malteadas
1554 -Bebidas gaseosas	-33,2	-40,3	-13,5	-12,1	-10,2	-9,5	-14,7	-25,9	-13,2	-25,0	-50,3	22,7	-9,1	11,4	1554 -Bebidas gaseosas
2010 -Madera aserrada	-25,3	-13,2	4,7	-43,3	-51,4	-14,1	-35,4	-13,4	-24,4	-11,9	9,6	54,9	-55,8	-28,1	2010 -Madera aserrada
2021 -Triplay	-18,5	-22,9	-37,4	-20,5	-8,7	-22,1	-22,2	-16,2	2,2	-0,5	6,3	41,7	16,1	-5,9	2021 -Triplay
2710 -Calaminas y varillas	-69,4	-2,9	-58,8	122,4	-5,4	-31,5	219,4	31,4	48,6	67,4	280,4	144,4	457,4	32,9	2710 -Calaminas y varillas
2899 -Clavos de madera	-14,6	-50,7	-58,8	-37,8	-27,2	-34,7	928,8	-	-24,6	-45,9	-23,5	185,3	-73,5	-96,6	2899 -Clavos de madera
TOTAL	5,8	8,3	-0,4	-10,5	6,4	-2,8	-0,7	-4,6	38,1	2,1	7,7	15,0	-4,0	5,5	TOTAL

1/ cifras preliminares

Fuente: Dirección Regional de la Producción de Ucayali - Encuesta a Empresas Industriales.

Elaboración: BCRP. Sucursal Iquitos. Departamento de Estudios Económicos.



Anexo Nº 08

**EMPLEO FORMAL URBANO EN EMPRESAS DE 10 Y MÁS TRABAJADORES
EN LA CIUDAD DE PUCALLPA POR SECTORES ECONÓMICOS
(Variación porcentual con respecto al mismo mes del año anterior)**

Año	Mes	Primario ^{1/}	Industria	Comercio	Transporte	Servicios ^{2/}	Total
2013	AGO.	-22,3	-9,3	0,9	-14,4	-5,7	-8,2
	SET.	-24,4	-3,4	1,1	-17,4	-14,6	-8,8
	OCT.	-13,6	-3,5	-1,3	-19,0	-14,7	-8,4
	NOV.	-14,6	-1,4	1,7	-13,2	-15,1	-6,7
	DIC.	-14,1	-0,8	-2,2	-10,6	-14,0	-6,7
2014	ENE.	-16,4	0,9	7,8	-15,3	5,5	-0,3
	FEB.	-16,7	-0,3	4,8	-16,9	-17,7	-6,4
	MAR.	-18,3	0,0	5,8	-22,4	-0,1	-3,3
	ABR.	0,6	-0,2	7,2	-19,8	-4,7	-1,6
	MAY.	4,2	0,1	6,8	-18,5	1,7	0,4
	JUN.	-13,6	2,8	6,5	-18,3	-4,6	-2,1
	JUL.	0,7	-0,2	6,1	-14,1	-8,3	-2,3
	AGO. ^{3/}	2,9	0,1	2,1	-3,7	-18,0	-4,1

Nota: La información corresponde al primer día de cada mes.

1/ Conformada por las subramas agricultura, pesca y minería.

2/ Conformada por las subramas servicios prestados a empresas, restaurantes y hoteles, establecimientos financieros, enseñanza, servicios sociales y comunales; y electricidad, gas y agua.

3/ Preliminar.

Fuente: MTPE – Encuesta Nacional de Variación Mensual del Empleo (ENVME).

Elaboración: BCRP. Sucursal Iquitos. Departamento de Estudios Económicos.

Anexo Nº 09

UCAYALI: EXPORTACIONES FOB POR GRUPO DE PRODUCTO ^{1/}
(Millones US\$)

	2013						2014								
	Ago.	Set.	Oct.	Nov.	Dic.	Ene.-Dic.	Ene.	Feb.	Mar.	Abr.	May.	Jun.	Jul.	Ago.	
Productos no tradicionales	3.7	3.5	4.2	5.3	4.5	52.5	3.7	4.4	4.6	4.6	4.0	3.2	3.0	2.7	Productos no tradicionales
Forestales	3,4	3,2	4,1	5,0	3,6	49,4	3,7	4,2	4,5	4,4	3,9	3,1	3,0	2,6	Forestales
- Madera aserrada	1,0	0,8	0,9	1,6	1,8	15,2	1,1	1,3	1,8	1,7	1,2	1,3	1,0	0,6	- Madera aserrada
- Tablillas y frisos	1,2	1,3	1,4	1,8	1,1	18,6	1,2	1,8	1,7	1,4	1,3	1,0	0,9	0,7	- Tablillas y frisos
- Machihembrado	0,0	0,0	0,0	0,0	0,2	0,2	0,0	0,0	0,0	0,0	0,0	0,0	0,0	0,0	- Machihembrado
- Triplay	0,9	0,8	1,0	0,2	0,0	8,3	0,3	0,3	0,6	0,4	0,9	0,3	0,7	0,8	- Triplay
- Tableros	0,0	0,0	0,0	0,8	0,4	1,2	0,7	0,0	0,0	0,1	0,0	0,0	0,0	0,0	- Tableros
- Tarugos y trefilados	0,0	0,0	0,0	0,0	0,0	0,1	0,0	0,0	0,0	0,0	0,0	0,0	0,0	0,0	- Tarugos y trefilados
- Otros acabados	0,3	0,3	0,7	0,7	0,2	5,8	0,4	0,9	0,4	0,8	0,5	0,5	0,4	0,5	- Otros acabados
Agroindustriales	0,0	0,0	0,0	0,0	0,1	0,4	0,0	0,0	0,0	0,1	0,0	0,0	0,0	0,0	Agroindustriales
- Camu camu	0,0	0,0	0,0	0,0	0,0	0,2	0,0	0,0	0,0	0,1	0,0	0,0	0,0	0,0	- Camu camu
- Uña de gato	0,0	0,0	0,0	0,0	0,0	0,1	0,0	0,0	0,0	0,0	0,0	0,0	0,0	0,0	- Uña de gato
- Sangre de grado	0,0	0,0	0,0	0,0	0,0	0,0	0,0	0,0	0,0	0,0	0,0	0,0	0,0	0,0	- Sangre de grado
- Otros	0,0	0,0	0,0	0,0	0,1	0,1	0,0	0,0	0,0	0,0	0,0	0,0	0,0	0,0	- Otros
Pesqueros	0,1	0,3	0,0	0,2	0,1	1,2	0,0	0,0	0,0	0,0	0,0	0,0	0,0	0,1	Pesqueros
- Peces ornamentales	0,0	0,0	0,0	0,0	0,0	0,1	0,0	0,0	0,0	0,0	0,0	0,0	0,0	0,0	- Peces ornamentales
- Pescado congelado	0,1	0,0	0,0	0,0	0,0	0,2	0,0	0,0	0,0	0,0	0,0	0,0	0,0	0,1	- Pescado congelado
- Pescado seco salado	0,0	0,3	0,0	0,2	0,1	0,9	0,0	0,0	0,0	0,0	0,0	0,0	0,0	0,0	- Pescado seco salado
Otros	0,2	0,1	0,1	0,1	0,6	1,6	0,1	0,2	0,1	0,1	0,1	0,0	0,0	0,0	Otros
Resto	0,1	0,0	0,0	0,0	0,0	0,1	0,0	0,0	0,0	0,0	0,0	0,0	0,0	0,0	Resto
TOTAL EXPORTACIONES	3,8	3,5	4,2	5,3	4,5	52,6	3,7	4,4	4,6	4,6	4,0	3,2	3,0	2,7	TOTAL EXPORTACIONES

1/ cifras preliminares.

Fuente: SUNAT (www.sunat.gob.pe)

Elaboración: BCRP. Sucursal Iquitos. Departamento de Estudios Económicos.



Anexo Nº 10

UCAYALI: GASTOS NO FINANCIEROS DEL GOBIERNO NACIONAL ^{1/}
(Millones de nuevos soles)

	2013						2014								
	Ago.	Set.	Oct.	Nov.	Dic.	Ene.-Dic.	Ene.	Feb.	Mar.	Abr.	May.	Jun.	Jul.	Ago.	
GASTOS NO FINANCIEROS	23,1	24,0	34,6	56,9	59,9	398,8	25,8	70,4	27,4	31,4	30,0	31,7	74,8	81,1	GASTOS NO FINANCIEROS
a. GASTOS CORRIENTES	19,8	21,9	29,4	24,3	45,1	284,0	22,4	65,8	23,2	29,0	24,0	28,8	24,9	34,3	a. GASTOS CORRIENTES
1. Personal y obligaciones	11,9	12,2	12,1	12,2	15,7	148,8	12,6	12,2	12,4	12,6	12,7	12,7	15,5	12,6	1. Personal y obligaciones
2. Pensiones y prestaciones sociales	0,7	0,8	1,2	1,1	1,5	11,2	0,8	0,8	0,8	1,2	0,9	0,8	1,3	0,9	2. Pensiones y prestaciones sociales
3. Bienes y servicios	5,2	4,9	7,4	7,6	11,7	66,1	1,8	46,8	7,0	5,2	5,1	6,6	5,9	6,5	3. Bienes y servicios
4. Donaciones y transferencias	1,0	3,3	1,8	0,4	3,0	20,0	0,6	5,1	1,2	2,9	1,6	1,1	1,9	4,6	4. Donaciones y transferencias
5. Otros gastos corrientes	1,0	0,7	6,9	3,0	13,3	37,8	6,6	1,0	1,7	7,1	3,8	7,5	0,4	9,7	5. Otros gastos corrientes
b. GASTOS DE CAPITAL	3,3	2,1	5,2	32,6	14,8	114,9	3,3	4,6	4,1	2,4	5,9	3,0	49,9	46,7	b. GASTOS DE CAPITAL
1. Adquisición de activos no financieros	3,3	2,1	4,7	32,6	12,6	100,5	3,3	1,6	1,4	2,4	5,4	2,4	49,3	46,6	1. Adquisición de activos no financieros
2. Donaciones y transferencias	0,0	0,0	0,4	0,0	0,1	12,1	0,0	3,0	2,7	0,0	0,6	0,5	0,4	0,1	2. Donaciones y transferencias
3. Otros gastos de capital	0,0	0,0	0,1	0,0	2,1	2,3	0,0	0,0	0,0	0,0	0,0	0,0	0,1	0,0	3. Otros gastos de capital

1/ Información actualizada al 30 de setiembre de 2014.

Fuente: Ministerio de Economía y Finanzas.

Elaboración: BCRP. Sucursal Iquitos. Departamento de Estudios Económicos.

Anexo Nº 11

UCAYALI: GASTOS NO FINANCIEROS DEL GOBIERNO REGIONAL ^{1/}
(Millones de nuevos soles)

	2013						2014								
	Ago.	Set.	Oct.	Nov.	Dic.	Ene.-Dic.	Ene.	Feb.	Mar.	Abr.	May.	Jun.	Jul.	Ago.	
GASTOS NO FINANCIEROS	37,7	39,9	43,2	48,4	72,6	565,3	33,6	29,0	48,2	40,8	51,0	42,5	56,9	65,6	GASTOS NO FINANCIEROS
a. GASTOS CORRIENTES	27,8	27,5	29,4	29,1	40,9	360,4	32,8	27,7	28,9	31,3	31,6	30,3	39,3	36,1	a. GASTOS CORRIENTES
1. Personal y obligaciones	19,1	19,3	19,9	20,0	17,0	235,9	27,3	20,1	20,5	21,6	21,5	19,9	26,4	24,2	1. Personal y obligaciones
2. Pensiones y prestaciones sociales	1,7	1,6	1,7	1,7	3,4	24,5	2,4	1,8	1,7	1,7	1,8	1,8	3,2	2,6	2. Pensiones y prestaciones sociales
3. Bienes y servicios	6,8	6,6	7,2	6,9	15,5	90,8	3,1	5,6	6,5	7,5	8,2	8,5	9,3	9,1	3. Bienes y servicios
4. Donaciones y transferencias corrientes	0,0	0,0	0,0	0,0	0,0	0,2	0,0	0,0	0,0	0,0	0,1	0,0	0,0	0,0	4. Donaciones y transferencias corrientes
5. Otros gastos corrientes	0,2	0,0	0,5	0,5	5,1	9,0	0,1	0,2	0,1	0,4	0,0	0,2	0,4	0,2	5. Otros gastos corrientes
b. GASTOS DE CAPITAL	10,0	12,4	13,8	19,2	31,7	204,9	0,7	1,3	19,3	9,5	19,4	12,2	17,6	29,4	b. GASTOS DE CAPITAL
1. Adquisición de activos no financieros	10,0	12,4	13,8	19,2	31,7	204,7	0,7	1,3	13,3	9,5	19,4	12,0	17,6	23,5	1. Adquisición de activos no financieros
2. Donaciones y transferencias	0,0	0,0	0,0	0,0	0,0	0,1	0,0	0,0	6,0	0,0	0,0	0,1	0,0	6,0	2. Donaciones y transferencias
3. Otros gastos de capital	0,0	0,0	0,0	0,0	0,0	0,0	0,0	0,0	0,0	0,0	0,0	0,0	0,0	0,0	3. Otros gastos de capital

1/ Información actualizada al 30 de setiembre de 2014.

Fuente: Ministerio de Economía y Finanzas.

Elaboración: BCRP. Sucursal Iquitos. Departamento de Estudios Económicos.



Anexo Nº 12

UCAYALI: GASTOS NO FINANCIEROS DE LOS GOBIERNOS LOCALES 1/
(Millones de nuevos soles)

	2013						2014								
	Ago.	Set.	Oct.	Nov.	Dic.	Ene.-Dic.	Ene.	Feb.	Mar.	Abr.	May.	Jun.	Jul.	Ago.	
GASTOS NO FINANCIEROS	30,2	33,3	36,0	47,8	86,0	435,8	11,4	20,9	25,7	35,2	31,7	32,2	56,6	26,3	GASTOS NO FINANCIEROS
a. GASTOS CORRIENTES	12,1	12,7	11,6	11,9	19,8	148,1	9,0	11,4	14,2	13,0	14,9	13,6	16,6	14,4	a. GASTOS CORRIENTES
1. Personal y obligaciones	2,3	2,1	2,4	2,5	3,1	29,9	3,3	2,0	2,2	2,3	2,4	2,0	3,4	2,2	1. Personal y obligaciones
2. Pensiones y prestaciones sociales	0,9	0,7	0,8	0,8	1,5	9,8	0,2	0,5	0,9	0,3	0,9	1,0	1,4	1,0	2. Pensiones y prestaciones sociales
3. Bienes y servicios	8,4	9,6	8,1	8,0	14,3	103,5	5,4	8,5	10,9	9,5	11,2	10,2	11,3	10,7	3. Bienes y servicios
4. Donaciones y transferencias	0,3	0,2	0,3	0,6	0,8	3,6	0,0	0,5	0,1	0,8	0,2	0,3	0,4	0,4	4. Donaciones y transferencias
5. Otros gastos corrientes	0,2	0,1	0,1	0,1	0,1	1,2	0,0	0,1	0,1	0,1	0,2	0,1	0,1	0,1	5. Otros gastos corrientes
b. GASTOS DE CAPITAL	18,1	20,6	24,4	35,9	66,2	287,7	2,4	9,5	11,5	22,1	16,8	18,6	40,0	11,9	b. GASTOS DE CAPITAL
1. Adquisición de activos no financieros	18,0	20,6	24,4	35,9	66,2	285,6	2,3	9,2	11,4	22,1	16,6	18,0	39,7	11,9	1. Adquisición de activos no financieros
2. Donaciones y transferencias	0,1	0,0	0,0	0,0	0,0	2,1	0,1	0,3	0,0	0,0	0,2	0,6	0,3	0,0	2. Donaciones y transferencias
3. Otros gastos de capital	0,0	0,0	0,0	0,0	0,0	0,0	0,0	0,0	0,0	0,0	0,0	0,0	0,0	0,0	3. Otros gastos de capital

1/ Información actualizada al 30 de setiembre de 2014.

Fuente: Ministerio de Economía y Finanzas.

Elaboración: BCRP. Sucursal Iquitos. Departamento de Estudios Económicos.

Anexo Nº 13

UCAYALI: INVERSIÓN NO FINANCIERA DEL GOBIERNO NACIONAL ^{1/}
(Millones de nuevos soles)

FUNCIÓN	2013						2014								FUNCIÓN
	Ago.	Set.	Oct.	Nov.	Dic.	Ene.-Dic.	Ene.	Feb.	Mar.	Abr.	May.	Jun.	Jul.	Ago.	
Planeamiento	0,5	0,5	0,1	0,3	0,6	5,5	0,0	0,0	0,0	0,0	0,0	0,0	0,0	0,0	Planeamiento
Justicia	0,2	0,2	0,0	0,0	0,5	1,7	0,0	0,0	0,1	0,0	0,0	0,0	12,4	5,9	Justicia
Agropecuaria	0,2	0,2	0,3	0,2	0,5	1,9	0,0	0,0	0,1	0,0	0,1	0,1	0,1	0,3	Agropecuaria
Protección social	0,0	0,0	0,0	0,0	0,0	0,1	0,0	0,0	0,0	0,0	0,0	0,0	0,0	0,0	Protección social
Defensa y seguridad nacional	0,0	0,0	0,0	0,0	0,0	0,5	0,0	0,0	0,0	0,0	0,0	0,1	0,0	0,0	Defensa y seguridad nacional
Educación	0,8	0,0	0,4	0,6	8,4	11,8	0,0	0,0	0,0	1,1	1,8	0,4	0,6	1,7	Educación
Cultura y deporte	0,0	0,0	0,0	0,0	0,0	0,0	0,0	0,0	0,0	0,0	0,0	0,0	0,0	0,0	Cultura y deporte
Energía	0,1	0,4	3,0	1,3	1,2	8,2	1,5	1,1	1,1	0,9	0,7	0,5	0,2	0,3	Energía
Saneamiento	0,0	0,0	0,0	0,0	0,0	0,0	0,0	0,0	0,0	0,0	0,0	0,0	0,0	0,1	Saneamiento
Salud	1,4	0,8	0,5	0,0	0,9	5,3	0,3	0,5	0,1	0,2	0,2	0,2	1,2	0,1	Salud
Ambiente	0,0	0,0	0,0	0,0	0,1	0,2	0,0	0,0	0,0	0,0	0,0	0,0	0,0	0,0	Ambiente
Transporte	0,0	0,0	0,2	30,2	0,3	64,7	1,5	-0,1	0,0	0,1	2,6	1,2	34,8	38,2	Transporte
Comunicaciones	0,0	0,0	0,0	0,0	0,0	0,3	0,0	0,0	0,0	0,0	0,0	0,0	0,0	0,0	Comunicaciones
Orden público y seguridad	0,0	0,0	0,1	-0,1	0,2	0,2	0,0	0,0	0,0	0,0	0,0	0,0	0,0	0,0	Orden público y seguridad
TOTAL DE INVERSIONES	3,3	2,1	4,7	32,6	12,6	100,5	3,3	1,6	1,4	2,4	5,4	2,4	49,3	46,6	TOTAL DE INVERSIONES

1/ Información actualizada al 30 de setiembre de 2014.

Fuente: Ministerio de Economía y Finanzas.

Elaboración: BCRP Sucursal Iquitos. Departamento de Estudios Económicos.



Anexo Nº 14

UCAYALI: INVERSIÓN NO FINANCIERA DEL GOBIERNO REGIONAL ^{1/}
(Millones de nuevos soles)

FUNCIÓN	2013						2014								FUNCIÓN
	Ago.	Set.	Oct.	Nov.	Dic.	Ene.-Dic.	Ene.	Feb.	Mar.	Abr.	May.	Jun.	Jul.	Ago.	
Planeamiento	0,4	0,8	1,0	2,7	3,8	10,7	0,3	0,2	1,1	1,0	0,5	0,3	1,3	0,7	Planeamiento
Agropecuaria	0,3	0,3	0,1	0,3	0,8	4,0	0,1	0,1	0,2	0,2	0,2	0,2	0,2	0,1	Agropecuaria
Protección social	0,1	0,1	0,1	0,1	0,2	0,8	0,0	0,0	0,0	0,1	0,0	0,0	0,0	0,0	Protección social
Trabajo	0,0	0,0	0,0	0,0	0,0	0,0	0,0	0,0	0,0	0,0	0,0	0,0	0,0	0,0	Trabajo
Orden público y seguridad	0,4	0,5	0,3	0,0	0,0	4,4	0,0	0,0	1,7	0,0	2,1	1,8	1,5	0,0	Orden público y seguridad
Educación	0,7	2,9	3,0	1,7	1,3	34,8	0,0	0,0	1,0	0,5	2,2	0,4	0,7	0,6	Educación
Cultura y deporte	0,1	0,0	0,3	0,1	0,9	3,9	0,0	0,0	0,3	0,0	0,8	-0,1	0,3	0,0	Cultura y deporte
Energía	0,0	0,1	0,0	0,1	0,1	0,7	0,0	0,5	0,7	1,3	0,7	0,0	0,7	0,4	Energía
Pesca	0,1	0,1	0,2	0,1	0,2	1,6	0,0	0,1	0,0	0,0	0,0	0,1	0,0	0,0	Pesca
Saneamiento	3,1	4,1	2,3	6,5	10,9	76,7	0,0	0,0	4,6	0,7	2,7	5,0	5,9	0,6	Saneamiento
Salud	0,8	0,3	1,7	1,6	4,0	10,7	0,0	0,1	1,0	0,1	1,1	1,6	0,9	1,8	Salud
Medio ambiente	0,2	0,1	0,1	0,2	0,5	3,9	0,0	0,1	0,0	0,1	0,0	0,0	0,1	0,0	Medio ambiente
Transporte	3,5	3,1	4,6	5,9	8,5	50,6	0,3	0,3	1,0	0,3	0,3	0,5	0,4	0,3	Transporte
Turismo	0,2	0,0	0,0	0,0	0,2	2,0	0,0	0,0	0,4	0,9	0,1	0,1	0,1	0,2	Turismo
Vivienda y desarrollo urbano	0,0	0,0	0,0	0,0	0,0	0,0	0,1	0,0	1,3	4,4	8,8	2,1	5,5	18,5	Vivienda y desarrollo urbano
Minería	0,0	0,0	0,0	0,0	0,0	0,0	0,0	0,0	0,0	0,0	0,0	0,0	0,0	0,0	Minería
Industria	0,0	0,0	0,0	0,0	0,1	0,1	0,0	0,0	0,0	0,0	0,0	0,0	0,0	0,0	Industria
Comunicaciones	0,0	0,0	0,0	0,0	0,1	0,1	0,0	0,0	0,0	0,0	0,0	0,0	0,0	0,1	Comunicaciones
TOTAL DE INVERSIONES	10,0	12,4	13,8	19,2	31,7	204,7	0,7	1,3	13,3	9,5	19,4	12,0	17,6	23,5	TOTAL DE INVERSIONES

1/ Información actualizada al 30 de setiembre de 2014.

Fuente: Ministerio de Economía y Finanzas.

Elaboración: BCRP Sucursal Iquitos. Departamento de Estudios Económicos.

Anexo Nº 15

UCAYALI: INVERSIÓN NO FINANCIERA DE LOS GOBIERNOS LOCALES ^{1/}
(Millones de nuevos soles)

FUNCIÓN	2013						2014								FUNCIÓN
	Ago.	Set.	Oct.	Nov.	Dic.	Ene.-Dic.	Ene.	Feb.	Mar.	Abr.	May.	Jun.	Jul.	Ago.	
Planeamiento	2,2	2,7	3,3	3,6	5,1	32,9	0,7	1,7	2,4	2,6	2,7	3,0	3,3	3,7	Planeamiento
Agropecuaria	0,3	0,4	0,4	0,3	0,8	5,6	0,1	0,1	0,3	0,3	0,2	0,4	0,3	0,3	Agropecuaria
Protección social	0,7	0,7	0,8	0,8	1,7	9,3	0,2	0,4	0,6	0,6	1,3	0,9	1,3	0,4	Protección social
Trabajo	0,0	0,0	0,0	0,0	0,1	0,1	0,0	0,0	0,0	0,0	0,0	0,0	0,0	0,1	Trabajo
Orden público y seguridad	0,2	0,2	1,3	0,4	3,1	10,4	0,0	0,6	0,4	0,9	1,4	1,5	3,9	0,9	Orden público y seguridad
Educación	1,6	4,2	6,0	8,5	13,6	45,1	0,5	0,7	0,7	1,7	0,9	1,9	3,4	2,7	Educación
Cultura y deporte	0,4	0,4	0,3	0,6	0,7	7,7	0,0	0,3	0,1	0,5	0,4	0,2	0,4	0,4	Cultura y deporte
Energía	0,4	0,5	0,3	0,6	0,5	9,7	0,0	0,4	0,3	0,8	0,7	0,3	0,2	0,3	Energía
Industria	0,0	0,0	0,0	0,0	0,0	0,0	0,0	0,0	0,0	0,0	0,0	0,0	0,0	0,0	Industria
Comercio	0,0	0,9	0,4	0,3	0,7	2,8	0,1	0,1	0,0	0,1	0,0	4,1	4,3	1,3	Comercio
Saneamiento	2,2	1,7	1,6	1,2	8,6	30,6	0,3	1,5	0,8	3,0	1,7	0,9	2,4	1,1	Saneamiento
Salud	0,4	1,1	0,6	0,4	2,0	8,6	0,0	0,3	0,3	0,3	0,8	0,7	0,5	0,4	Salud
Ambiente	0,2	0,7	0,7	1,1	1,8	8,4	0,1	0,2	0,3	3,1	0,5	0,2	1,6	0,4	Ambiente
Transporte	8,3	6,4	7,4	17,5	26,0	104,7	0,3	2,6	3,6	8,3	5,1	3,2	17,2	-0,7	Transporte
Comunicaciones	0,1	0,0	0,1	0,0	0,5	1,1	0,0	0,3	0,1	0,1	0,0	0,3	0,3	0,3	Comunicaciones
Turismo	0,0	0,0	0,0	0,0	0,3	0,3	0,0	0,0	0,0	0,0	0,0	0,0	0,0	0,0	Turismo
Vivienda y desarrollo urbano	0,9	0,7	1,0	0,5	0,8	8,5	0,0	0,1	1,5	0,1	0,8	0,3	0,4	0,2	Vivienda y desarrollo urbano
TOTAL DE INVERSIONES	18,0	20,6	24,4	35,9	66,2	285,6	2,3	9,2	11,4	22,1	16,6	18,0	39,7	11,9	TOTAL DE INVERSIONES

^{1/} Información actualizada al 30 de setiembre de 2014.

Fuente: Ministerio de Economía y Finanzas.

Elaboración. BCRP Sucursal Iquitos. Departamento de Estudios Económicos.



BANCO CENTRAL DE RESERVA DEL PERÚ – SUCURSAL IQUITOS

Anexo Nº 16

UCAYALI: DEPÓSITOS TOTALES POR ENTIDAD
(Saldos en miles de nuevos soles)

	2013					2014								
	Ago.	Set.	Oct.	Nov.	Dic.	Ene.	Feb.	Mar.	Abr.	May.	Jun.	Jul.	Ago.	
A. EMPRESAS BANCARIAS	346,5	350,6	371,0	381,9	390,7	390,1	438,9	455,7	418,6	437,3	434,1	413,5	397,0	A. EMPRESAS BANCARIAS
Banco Continental	155,8	154,3	179,9	162,5	166,9	176,4	218,7	214,5	207,6	199,5	202,1	185,7	194,0	Banco Continental
Banco de Crédito	118,0	123,9	125,4	145,8	137,1	138,2	147,0	148,7	132,3	134,2	137,7	131,7	123,1	Banco de Crédito
Banco Scotiabank	31,6	33,8	27,2	32,4	49,3	36,3	34,0	37,1	35,0	36,2	31,6	34,8	29,5	Banco Scotiabank
Banco Interbank	21,8	19,5	21,1	20,6	21,4	20,8	22,1	33,7	24,5	47,9	37,7	36,4	26,3	Banco Interbank
Banco MiBanco	11,0	10,6	10,5	10,8	10,6	11,2	10,8	11,0	10,7	10,4	10,1	10,5	11,3	Banco MiBanco
Banco Azteca	1,4	1,2	1,3	1,4	1,4	1,5	1,4	1,5	1,6	1,6	1,7	1,7	1,7	Banco Azteca
Banco Financiero	0,4	0,4	0,7	0,8	0,9	0,8	0,7	0,7	0,6	0,7	0,6	0,8	0,6	Banco Financiero
Banco BanBif	6,5	6,7	5,0	7,6	3,1	4,8	4,0	8,3	6,2	6,5	12,2	11,3	9,9	Banco BanBif
Banco Falabella	-	-	-	-	0,0	0,1	0,1	0,2	0,2	0,3	0,4	0,6	0,6	Banco Falabella
B. EMPRESAS FINANCIERAS	6,0	6,0	6,1	6,1	6,6	6,6	6,6	6,8	6,1	6,1	6,3	6,4	6,6	B. EMPRESAS FINANCIERAS
Financiera CrediScotia	2,1	2,3	2,2	2,0	2,0	2,0	2,1	2,2	2,1	2,1	2,1	2,3	2,3	Financiera CrediScotia
Financiera Confianza *	3,8	3,7	3,9	4,2	4,6	4,7	4,5	4,7	4,1	4,0	4,2	4,1	4,3	Financiera Confianza *
Financiera Edyficar	-	-	-	-	-	-	-	-	-	-	-	-	0,0	Financiera Edyficar
C. ENTIDADES MICROF. N.B.	49,8	51,4	50,4	52,9	53,0	52,1	50,7	51,2	50,2	50,6	50,8	52,7	52,0	C. ENTIDADES MICROF. N.B.
C.M.A.C. de Maynas	26,4	27,2	26,3	27,5	27,5	26,1	25,6	25,0	23,9	24,3	24,3	24,0	24,5	C.M.A.C. de Maynas
C.M.A.C. de Huancayo	8,7	9,3	9,1	9,6	9,9	9,8	9,9	10,5	10,5	10,8	10,9	11,4	10,6	C.M.A.C. de Huancayo
C.M.A.C. de Piura	11,3	11,2	11,1	11,8	11,5	12,0	11,3	12,0	12,1	11,7	11,5	12,7	12,8	C.M.A.C. de Piura
C.M.A.C. de Arequipa	3,5	3,6	3,8	4,0	4,0	4,1	3,9	3,7	3,7	3,9	4,1	4,6	4,1	C.M.A.C. de Arequipa
C.R.A.C. Señor de Luren	-	-	-	-	-	-	-	-	-	-	-	-	-	C.R.A.C. Señor de Luren
D. BANCO DE LA NACIÓN	104,5	101,6	102,3	99,5	99,1	106,8	109,5	117,2	115,8	109,9	108,2	108,6	105,4	D. BANCO DE LA NACIÓN
TOTAL	506,9	509,5	529,8	540,4	549,5	555,7	605,7	630,9	590,8	603,8	599,4	581,2	561,0	TOTAL

* a partir de setiembre de 2009, Edpyme Confianza se convirtió en Financiera Confianza.

Fuente: Superintendencia de Banca, Seguros y AFP.

Elaboración. BCRP Sucursal Iquitos. Departamento de Estudios Económicos.



Anexo Nº 17

UCAYALI: CRÉDITO TOTAL
(Saldos en miles de nuevos soles)

	2013					2014								TOTAL
	Ago.	Set.	Oct.	Nov.	Dic.	Ene.	Feb.	Mar.	Abr.	May.	Jun.	Jul.	Ago.	
TOTAL	1 209,1	1 219,8	1 228,9	1 239,2	1 242,5	1 241,8	1 252,5	1 260,9	1 256,0	1 264,2	1 272,8	1 282,1	1 299,7	TOTAL
A. EMPRESAS BANCARIAS	824,2	828,8	833,6	847,3	849,9	850,3	854,4	860,1	857,4	860,3	865,7	872,7	887,1	A. EMPRESAS BANCARIAS
Banco Continental	280,4	283,7	284,9	291,0	292,6	293,9	291,6	293,0	293,8	293,7	299,8	300,1	304,9	Banco Continental
Banco de Crédito	310,5	310,1	310,0	313,0	308,9	303,5	306,0	308,0	306,1	309,2	310,9	315,5	322,8	Banco de Crédito
Banco Interbank	56,9	56,6	57,7	57,6	59,0	57,6	57,5	56,8	55,3	55,0	55,2	55,3	55,0	Banco Interbank
Banco Scotiabank	105,5	106,5	108,3	110,7	111,5	115,2	118,2	119,9	118,2	118,0	116,3	117,7	119,7	Banco Scotiabank
Banco MiBanco	51,9	53,0	52,9	53,7	54,1	54,7	54,6	54,7	54,9	54,2	52,7	52,7	52,9	Banco MiBanco
Banco Azteca	10,4	10,5	11,1	12,3	14,3	15,4	16,0	16,6	17,3	17,8	17,8	17,6	17,3	Banco Azteca
Banco Financiero	8,4	8,3	8,5	8,9	9,1	9,3	9,5	9,6	9,8	10,2	10,1	10,6	10,8	Banco Financiero
Banco BanBif	0,2	0,2	0,2	0,2	0,2	0,2	0,2	0,2	0,2	0,2	0,4	0,4	0,7	Banco BanBif
Banco Falabella	-	-	-	-	0,1	0,6	1,0	1,4	1,7	2,1	2,5	2,7	3,0	Banco Falabella
B. EMPRESAS FINANCIERAS	91,1	91,2	90,9	92,1	93,7	93,3	94,5	94,7	96,1	98,8	100,4	102,4	104,5	B. EMPRESAS FINANCIERAS
Financiera CrediScotia	43,4	42,2	40,3	39,8	39,4	39,0	39,2	39,5	40,0	41,1	41,6	42,9	44,3	Financiera CrediScotia
Financiera Confianza *	33,6	34,0	34,7	35,1	35,8	35,2	35,2	35,2	35,5	36,1	36,4	36,8	37,1	Financiera Confianza *
Financiera Efectiva **	3,9	4,0	4,1	4,2	4,5	4,5	4,6	4,8	4,9	5,1	5,2	5,3	5,3	Financiera Efectiva **
Financiera Edyficar	10,1	10,9	11,8	13,0	14,1	14,6	15,4	15,3	15,8	16,6	17,2	17,4	17,8	Financiera Edyficar
C. CAJAS MUNICIPALES	176,1	177,2	179,4	182,3	180,9	177,8	178,6	178,5	175,5	175,2	174,8	174,9	175,6	C. CAJAS MUNICIPALES
C.M.A.C. de Piura	72,0	73,1	73,9	75,3	74,7	72,0	72,8	74,1	74,2	73,7	74,1	74,6	75,1	C.M.A.C. de Piura
C.M.A.C. de Maynas	39,0	39,3	39,5	39,8	38,1	38,3	37,8	36,1	34,3	34,5	33,5	32,8	33,3	C.M.A.C. de Maynas
C.M.A.C. de Huancayo	43,2	43,5	44,6	45,7	46,5	46,5	47,0	47,0	46,3	46,4	46,6	46,7	46,4	C.M.A.C. de Huancayo
C.M.A.C. de Arequipa	21,8	21,2	21,4	21,5	21,5	21,1	21,0	21,2	20,8	20,6	20,6	20,7	20,8	C.M.A.C. de Arequipa
D. EDPYMES	6,6	6,8	7,9	8,8	9,8	10,7	10,5	10,3	10,4	10,4	10,2	10,0	9,5	D. EDPYMES
EDPYME Solidaridad	4,3	4,1	4,1	4,0	3,9	4,0	4,0	3,8	3,8	3,6	3,6	3,6	3,5	EDPYME Solidaridad
EDPYME Inversiones La Cruz	1,5	1,6	1,7	1,8	1,9	2,0	2,2	2,2	2,4	2,5	2,6	2,6	2,7	EDPYME Inversiones La Cruz
EDPYME Acceso Crediticio	0,0	0,0	0,0	0,0	0,0	0,0	0,0	0,0	0,0	0,0	0,0	-	-	EDPYME Acceso Crediticio
EDPYME Marcimex	0,9	1,1	2,1	3,1	4,0	4,7	4,4	4,2	4,2	4,3	4,1	3,8	3,3	EDPYME Marcimex
E. CAJAS RURALES	34,8	36,0	36,3	36,8	34,8	34,2	34,1	33,7	31,7	32,2	32,7	32,8	32,6	E. CAJAS RURALES
C.R.A.C. Señor de Luren	34,8	36,0	36,3	36,8	34,8	34,2	34,1	33,7	31,7	32,2	32,7	32,8	32,6	C.R.A.C. Señor de Luren
F. BANCO DE LA NACIÓN ^{1/}	52,1	53,0	53,5	53,5	53,7	54,5	54,8	55,6	57,0	58,0	58,3	58,5	59,5	F. BANCO DE LA NACIÓN ^{1/}
G. AGROBANCO ^{2/}	24,2	26,8	27,4	18,3	19,7	20,9	25,6	28,0	27,9	29,3	30,7	30,8	31,0	G. AGROBANCO ^{2/}
TOTAL	1 209,1	1 219,8	1 228,9	1 239,2	1 242,5	1 241,8	1 252,5	1 260,9	1 256,0	1 264,2	1 272,8	1 282,1	1 299,7	TOTAL
- Moneda nacional	1 038,4	1 055,3	1 066,8	1 074,6	1 077,7	1 077,8	1 088,7	1 099,6	1 103,0	1 116,5	1 124,6	1 134,6	1 146,2	- Moneda nacional
- Moneda extranjera	170,7	164,5	162,1	164,6	164,8	164,0	163,8	161,3	153,0	147,8	148,2	147,5	153,5	- Moneda extranjera

* a partir de setiembre 2009, Edpyme Confianza se convirtió en Financiera Confianza.

** a partir de abril 2010, Edpyme Efectiva se convirtió en Financiera Efectiva.

1/ Sólo considera los créditos de consumo e hipotecario.

2/ No considera los créditos a las demás empresas del Sistema Financiero.

Fuente: Superintendencia de Banca, Seguros y AFP.

Elaboración: BCRP Sucursal Iquitos. Departamento de Estudios Económicos.



Anexo Nº 18

UCAYALI: CARTERA PESADA ^{1/}
(En porcentajes)

ENTIDADES FINANCIERAS	2013					2014								ENTIDADES FINANCIERAS
	Ago.	Set.	Oct.	Nov.	Dic.	Ene.	Feb.	Mar.	Abr.	May.	Jun.	Jul.	Ago.	
Banca Múltiple	4,6	4,8	4,8	5,1	5,3	5,4	5,6	5,9	6,8	7,0	6,5	7,3	7,4	Banca Múltiple
Empresas Financieras	5,2	5,0	4,7	4,7	4,9	5,0	5,4	5,3	5,7	5,2	5,6	5,4	5,5	Empresas Financieras
Cajas Municipales	7,0	6,7	6,8	6,6	6,0	6,6	7,4	7,2	7,9	8,3	8,2	8,3	8,4	Cajas Municipales
Cajas Rurales de Ahorro y Crédito	11,4	11,6	13,0	15,5	15,9	18,1	19,3	20,1	20,1	26,9	27,3	28,6	28,8	Cajas Rurales de Ahorro y Crédito
EDPYMEs	3,9	3,8	3,1	3,4	3,2	3,3	4,5	6,5	9,4	10,6	12,1	12,6	12,3	EDPYMEs
Banco de la Nación ^{2/}	2,2	2,2	2,2	2,2	2,2	2,1	2,2	2,1	2,0	2,0	2,1	2,0	2,0	Banco de la Nación ^{2/}
Agrobanco ^{3/}	3,3	2,4	2,6	2,4	2,2	2,3	1,8	1,8	2,0	4,4	2,0	1,7	1,8	Agrobanco ^{3/}
TOTAL	5,1	5,2	5,2	5,4	5,5	5,7	6,0	6,2	6,9	7,3	7,0	7,5	7,4	TOTAL

1/ cifras preliminares.

2/ Sólo considera los créditos de consumo e hipotecario.

3/ No considera los créditos a las demás empresas del Sistema Financiero.

Fuente: Superintendencia de Banca, Seguros y AFP.

Elaboración: BCRP Sucursal Iquitos. Departamento de Estudios Económicos.