

BANCO CENTRAL DE RESERVA DEL PERÚ
SUCURSAL IQUITOS



UCAYALI: Síntesis de Actividad Económica
Junio 2014¹

Departamento de Estudios Económicos

El Banco Central de Reserva del Perú (BCRP) ha considerado presentar un conjunto de indicadores sectoriales de actividad económica con la finalidad de poder realizar el seguimiento del desempeño de la economía departamental. Para el sector real, se ha utilizado el Valor Bruto de Producción a precios del año 2007 para los sectores disponibles. Cabe señalar que a partir de enero 2014, el Instituto Nacional de Estadística (INEI) ha realizado el cambio de año base (de 1994 a 2007) para la construcción del Producto Bruto Interno (PBI) nacional, estando en elaboración la desagregación departamental. En la medida que se publique referida información, el BCRP volvería a elaborar para cada departamento un indicador agregado de actividad económica.

¹ En el presente informe participaron Arnulfo Cumbicus, Mario López y Miguel Cabello.

ÍNDICE

Página

RESUMEN EJECUTIVO	3
I. ACTIVIDAD PRODUCTIVA	5
1. Actividad primaria	5
1.1. Sector agropecuario	5
1.2. Sector pesca	7
1.3. Sector minería	7
2. Otros indicadores sectoriales	8
2.1 Sector manufactura	8
2.2 Arribos a los establecimientos de hospedaje	10
II. ASPECTOS LABORALES	10
1. Empleo	10
III. SECTOR EXTERNO	11
1. Exportaciones	11
IV. CRÉDITO Y DEPÓSITOS	12
1. Crédito total del sistema financiero	12
2. Depósitos totales del sistema financiero	14
V. GASTO PÚBLICO NO FINANCIERO	16
1. Gasto corriente no financiero	16
2. Inversión pública	16
VI. ANEXOS	18



RESUMEN EJECUTIVO

Principales hechos de importancia

- Los **sectores agropecuario y pesca** crecieron 8,6 y 183,7 por ciento interanual en junio; mientras el sector **minería** se contrajo en 1,5.
- Respecto a **otros indicadores de actividad económica** de Ucayali, en junio, registraron expansión el crédito de consumo (17,2 por ciento), manufactura (15,0 por ciento), crédito hipotecario (9,0 por ciento), crédito directo total (6,3 por ciento) y los arribos a establecimientos de hospedaje (3,6 por ciento). En cambio, se contrajeron la inversión pública (-11,5 por ciento) y empleo formal (-2,1 por ciento).

Actividad primaria

- El **sector agropecuario** se expandió en 8,6 ciento frente a junio del año anterior, inducido por el crecimiento del sub-sector agrícola, asociada a la mayor producción de palma aceitera, yuca y arroz. En el periodo enero-junio de 2014, el sector agropecuario acumuló un crecimiento de 6,4 por ciento interanual.
- El **sector pesca** se incremento en 1,8 veces, por mayor desembarque de pescado fresco para consumo humano (boquichico, palometa, entre otros). En el periodo enero-junio de 2014, el sector pesca acumuló un incremento de 34,9 por ciento interanual.
- El **sector minería** registró una disminución de 1,5 por ciento, inducida por la menor producción de hidrocarburos líquidos de gas natural. En el periodo enero-junio de 2014, el sector minería acumuló una expansión de 5,7 por ciento interanual.

Otros indicadores de actividad económica

- La **manufactura** registró un crecimiento de 15,0 por ciento interanual en junio, inducida por la expansión de la industria no primaria, en particular de las actividades de bebidas gaseosas y malteadas, madera aserrada, entre otros. En el periodo enero-junio de 2014, la manufactura se expandió en 8,4 por ciento, impulsada por la industria no primaria.
- Los **arribos a los establecimientos de hospedaje**, según información del Ministerio de Comercio Exterior y Turismo, en junio fueron 35 918 turistas, mayores en 3,6 por ciento respecto a similar mes del año anterior, por mayor flujo de turistas extranjeros y nacionales. En el periodo enero-junio de 2014, los arribos de turistas crecieron en 3,2 por ciento interanual.
- El **empleo formal** en las empresas de más de 10 trabajadores en la ciudad de Pucallpa registró una contracción de 2,1 por ciento frente a junio del año anterior.
- El **crédito total** (S/. 1 272,8 millones) creció 6,3 por ciento interanual en junio; asimismo, los **créditos de consumo e hipotecario** crecieron en 17,2 y 9,0 por ciento, respectivamente.
- La **inversión pública** disminuyó en 11,5 por ciento frente a junio de 2013, inducida por la menor ejecución de proyectos del gobierno Nacional, pero parcialmente compensada por el incremento de la inversión del Gobierno Regional y los gobiernos locales. En el periodo enero-junio de 2014, la inversión pública acumuló una disminución de 34,5 por ciento interanual. Entre los principales proyectos que se ejecutaron en junio por parte del **Gobierno Nacional**, destacó la construcción de la ampliación de segunda calzada del tramo DV. Aeropuerto Pucallpa – Cementerio Jardín del Buen Recuerdo, por un monto de S/. 1,1 millones. El **Gobierno Regional** desembolsó S/. 5,0

millones en la construcción del sistema de agua potable y alcantarillado de Campo Verde; Yarinacocha II Etapa y Manantay; S/. 2,1 millones en mejoramiento de los jirones Pachitea y Los Frutales; y S/. 1,8 millones en mejoramiento de la infraestructura e implementación de la Compañía de Bomberos Voluntarios de Pucallpa. Los **gobiernos locales** desembolsaron S/. 3,8 millones en la obra mejoramiento del mercado minorista de Pucallpa; y S/. 3,2 millones, en mejoramiento de vías urbanas, caminos vecinales y puentes en Yarinacocha y Callería.

Cuadro N° 1
OTROS INDICADORES DE ACTIVIDAD ECONÓMICA
 (Variación % respecto a similar mes del año anterior)

		Ene.14	Feb.14	Mar.14	Abr.14	May.14	Jun.14
Producción industrial 1/	↓	-0,7	↓ -4,6	↑ 38,1	↑ 2,1	↑ 7,7	↑ 15,0
Arribos a los establecimientos de hospedaje	↑	2,4	↑ 8,8	↑ 9,8	↓ -4,5	↓ -3,1	↑ 3,6
Empleo formal urbano 2/	↓	-0,3	↓ -6,4	↓ -3,3	↓ -1,6	↑ 0,4	↓ -2,1
Crédito total	↑	9,8	↑ 10,8	↑ 10,2	↑ 6,6	↑ 6,6	↑ 6,3
Crédito de consumo	↑	1,7	↑ 1,7	↑ 3,0	↑ 5,3	↑ 4,9	↑ 17,2
Crédito hipotecario	↑	22,9	↑ 21,9	↑ 21,5	↑ 23,2	↑ 20,6	↑ 9,0
Inversión pública 1/	↓	-80,4	↓ -44,8	↓ -34,3	↓ -15,7	↓ -32,2	↓ -11,5

1/ En términos reales.

2/ En empresas de 10 a más trabajadores situadas en la ciudad de Pucallpa.

Fuentes: BCRP - Sucursal Iquitos, SBS, MTPE y MEF.

I. ACTIVIDAD PRODUCTIVA

1. Actividad primaria

1.1. Sector agropecuario

- La actividad agropecuaria creció 8,6 por ciento interanual en junio, impulsada por la expansión del sub-sector agrícola (12,9 por ciento), pero parcialmente contrarrestada por la disminución del sub-sector pecuario (-4,9 por ciento). En el primer semestre de 2014, el sector agropecuario acumuló un crecimiento de 6,4 por ciento interanual, por el incremento de ambos sub-sectores.

Cuadro N° 2
PRODUCCIÓN DE PRINCIPALES PRODUCTOS AGROPECUARIOS ^{1/}
(Toneladas)

Sub-sectores	Estructura Porcentual 2012 ^{2/}	Junio				Enero - Junio			
		2013	2014	Var. %	Contribución ^{3/}	2013	2014	Var. %	Contribución ^{3/}
AGRÍCOLA	81,8			12,9	9,8			7,5	5,9
Orientado a la industria	18,3			53,0	7,0			16,6	2,9
Caña de azúcar	0,4	2 202	2 247	2,0	0,0	12 963	13 480	4,0	0,0
Palma aceitera	9,6	5 706	11 671	104,5	6,7	55 673	68 351	22,8	2,2
Maíz amarillo duro	4,7	740	876	18,4	0,3	11 540	12 879	11,6	0,5
Cacao	3,6	256	257	0,4	0,0	1 103	1 167	5,8	0,2
Orientado al mercado interno	63,5			4,4	2,8			4,9	3,0
Arroz cáscara	4,8	563	1 119	98,8	1,6	9 206	11 453	24,4	1,0
Yuca	10,5	12 025	13 883	15,5	2,2	66 569	64 392	-3,3	-0,4
Plátano	26,1	22 569	22 042	-2,3	-0,6	127 284	134 506	5,7	1,4
Naranja	1,2	1 103	1 145	3,8	0,1	5 962	6 567	10,1	0,1
Papaya	2,6	3 761	4 235	12,6	0,5	25 951	27 831	7,2	0,3
Otros	18,3	5 927	6 206	-7,5	-1,0	59 581	65 413	3,8	0,5
PECUARIO	18,2			-4,9	-1,2			2,4	0,5
Carne de aves ^{4/}	10,7	1 141	1 070	-6,2	-1,0	6 320	6 598	4,4	0,6
Carne de porcino ^{4/}	1,1	96	96	0,0	0,0	551	556	0,9	0,0
Carne de vacuno ^{4/}	1,5	135	128	-5,2	-0,1	783	756	-3,4	-0,1
Huevos	3,7	402	391	-2,7	-0,1	2 400	2 391	-0,4	0,0
Leche	1,2	430	432	0,5	0,0	2 517	2 499	-0,7	0,0
SECTOR AGROPECUARIO	100,0			8,6	8,6			6,4	6,4

1/ Cifras preliminares.

2/ A precios de 2007.

3/ En base a la estructura porcentual de similar periodo de 2013.

4/ Peso neto.

Fuente: MINAGRI-Ucayali.

Elaboración: BCRP, Sucursal Iquitos. Departamento de Estudios Económicos.

- El sub-sector agrícola registró un crecimiento de 12,9 por ciento, impulsado por el incremento de la producción de palma aceitera (104,5 por ciento), yuca (15,5 por ciento), arroz cáscara (98,8 por ciento) y maíz amarillo duro (18,4 por ciento); en el caso de la palma aceitera debido a factores climáticos favorables (lluvias) y mas plantaciones en producción; y en los casos del arroz cáscara y maíz amarillo, se deben a mayores áreas cosechadas y mejores rendimientos. En el primer semestre de 2014, el sub-sector avanzó 7,5 por ciento interanual, impulsado por el

crecimiento generalizado de la producción de los principales cultivos, en particular, palma aceitera (22,8 por ciento), plátano (5,7 por ciento) y arroz cáscara (24,4 por ciento).

- El sub-sector pecuario cayó en 4,9 por ciento respecto a junio de 2013, por contracción en la producción de cranes, en particular de aves (-6,2 por ciento); y por caída del rubro huevos (-2,7 por ciento); pero parcialmente compensado por el aumento de la producción de leche (0,5 por ciento). En el primer semestre de 2014 el sub-sector pecuario creció 2,4 por ciento interanual.
- Las siembras del mes (5 mil hectáreas) aumentaron 26,4 por ciento frente a las registradas en junio de la campaña anterior, debido a factores climáticos favorables (lluvias), y disponibilidad de semillas y de áreas de terrenos aptos (los barrizales).
- En la presente campaña, periodo agosto 2013-junio 2014, las siembras se incrementaron 18,4 por ciento, es decir, 7,7 mil hectáreas más, frente a similar periodo de la campaña anterior, por más áreas sembradas de yuca, maíz amarillo duro, arroz cáscara y frijol grano seco; pero atenuadas parcialmente por menores áreas sembradas de palma aceitera, café y papaya.

Cuadro N° 3
SUPERFICIE SEMBRADA 1/
(Hectáreas)

	Campaña Agrícola ^{2/}		Variación	
	2012/2013	2013/2014	Absoluta	Porcentual
CULTIVOS TRANSITORIOS	31 182	39 446	8 264	26,5
Arroz cáscara	8 513	10 768	2 255	26,5
Maíz amarillo	9 087	11 760	2 673	29,4
Piña	436	535	99	22,7
Yuca	8 433	11 173	2 740	32,5
Frijol grano seco	937	1 772	835	89,1
Frijo chichlayo	640	830	190	29,7
Otros	3 136	2 608	-528	-16,8
CULTIVOS PERMANENTES	10 459	9 856	-603	-5,8
Palma aceitera	2 476	1 355	-1 121	-45,3
Papaya	1 039	853	-186	-17,9
Plátano	3 151	3 227	76	2,4
Café	280	126	-154	-55,0
Otros	3 513	4 295	782	22,3
Total	41 641	49 302	7 661	18,4

1/ Cifras preliminares.

2/ De agosto a junio.

Fuente: Dirección Regional del MINAGRI-Ucayali.

Elaboración: BCRP, Sucursal Iquitos. Departamento de Estudios Económicos

1.2. Sector pesca

- El sector pesca registró una expansión de 1,8 veces, en valores reales, respecto a junio del año anterior, por abundancia de algunas especies de peces en aguas continentales. El desembarque de pescado para consumo humano creció 2,7 veces, inducido por el mayor ingreso de pescado fresco (5,3 veces), en particular las especies boquichico y palometa; pero parcialmente contrarrestado por el menor ingreso de pescado seco-salado, que cayó en 20,0 por ciento.
- En el primer semestre de 2014, la actividad pesquera creció 34,9 por ciento interanual, por expansión del desembarque de pescado para consumo humano (34,0 por ciento), a su vez, impulsado por el mayor ingreso de pescado en estado fresco y seco salado.

Cuadro N° 4
SECTOR PESCA 1/
(Toneladas)

	Junio		Var. %	Enero - Junio		Var. %
	2013	2014		2013	2014	
Consumo Humano	239	654	173,6	1 131	1 516	34,0
Fresco	104	546	425,0	745	1 105	48,3
Llambina	0	0	-	41	58	41,5
Ractacara	0	0	-	3	4	33,3
Boquichico	14	136	871,4	147	253	72,1
Palometa	8	69	762,5	49	89	81,6
Sardina	1	0	-100,0	30	46	53,3
Chi Chiu	34	68	100,0	124	97	-21,8
Otras especies	47	273	480,9	351	558	59,0
Seco-salado	135	108	-20,0	386	411	6,5
SECTOR PESCA 1/			183,7			34,9

1/ A precios de 2007. Cifras preliminares

Fuente: Dirección Regional de PRODUCE-Ucayali.

Elaboración: BCRP, Sucursal Iquitos. Departamento de Estudios Económicos

1.3. Sector minería

- La producción fiscalizada de hidrocarburos registró una disminución de 1,5 por ciento interanual en junio, debido a la contracción de la producción de hidrocarburos líquidos de gas natural (-9,2 por ciento); pero parcialmente compensada por el incremento de la producción de gas natural (37,5 por ciento), explicada por los mayores pedidos de la termoeléctrica de la zona.
- En el primer semestre de 2014, la producción fiscalizada de hidrocarburos creció 5,7 por ciento, respecto a similar periodo del año anterior, impulsada por el incremento de la producción de gas natural (12,2 por ciento) y de hidrocarburos líquidos de gas natural (4,3 por ciento).

Cuadro N° 5

SECTOR MINERÍA 1/

(Variación % real respecto a similar periodo del año anterior)

Hidrocarburos	Estructura Porcentual	Junio			Enero - Junio				
		2012 2/	2013	2014	Var. %	Contribución 3/	2013	2014	Var. %
Hidrocarburos líquidos (miles brrles)	69,0	76	69	-9,2	-7,7	441	460	4,3	3,6
Gas natural (millones de pies cúbicos)	31,0	384	528	37,5	6,2	2 345	2 632	12,2	2,1
SECTOR MINERÍA 2/	100,0			-1,5	-1,5			5,7	5,7

1/ Cifras preliminares

2/ A precios de 2007.

3/ En base a la estructura porcentual de similar periodo de 2013

Fuente: Perúpetro S.A

Elaboración: BCRP, Sucursal Iquitos. Departamento de Estudios Económicos

Gráfico N° 1

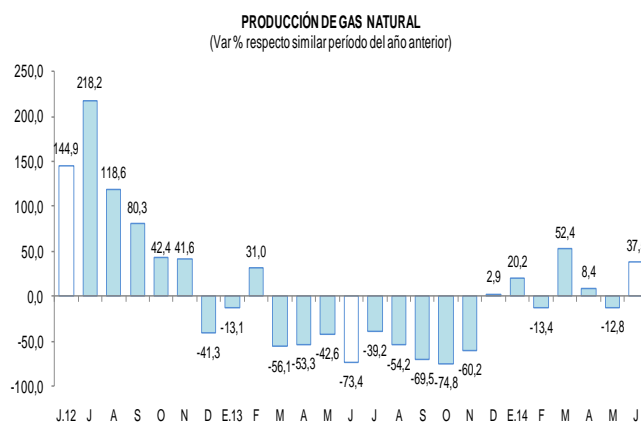

Fuente: Perúpetro S.A

Elaboración: BCRP, Sucursal Iquitos. Departamento de Estudios Económicos.

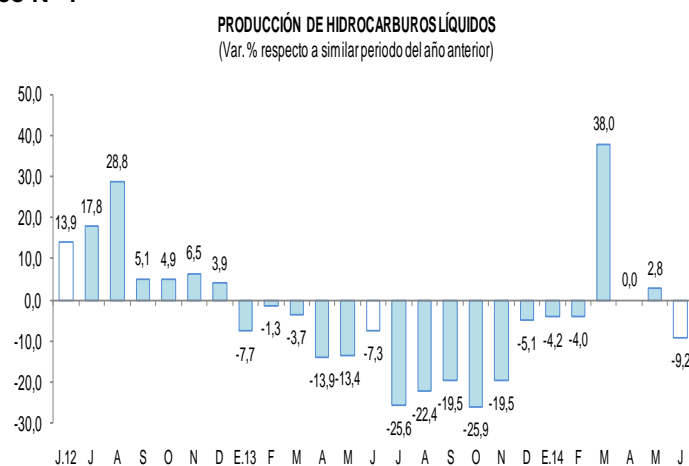

Fuente: Perúpetro S.A

Elaboración: BCRP, Sucursal Iquitos. Departamento de Estudios Económicos.

2. Otros indicadores sectoriales

2.1 Sector manufactura

- La manufactura registró una expansión de 15,0 por ciento respecto a junio del año anterior, inducida por el incremento de la industria no primaria pero parcialmente contrarrestada por la disminución de la industria primaria. En el primer semestre de 2014, la manufactura acumuló un crecimiento de 8,4 por ciento, por mayor dinamismo de la industria no primaria, pero contrarrestada por la contracción de la industria primaria.



Cuadro N° 6

SECTOR MANUFACTURA 1/

(Var. % real respecto a similar periodo del año anterior)

Ramas de actividad	Estructura Porcentual 2012 ^{2/}	Junio		Enero - Junio	
		Var. %	Contribución ^{3/}	Var. %	Contribución ^{3/}
MANUFACTURA PRIMARIA	23,2	-0,3		-14,9	
Refinación de petróleo	23,2	-0,3	-0,1	-14,9	-3,4
MANUFACTURA NO PRIMARIA	76,8	19,1		15,3	
Bebidas malteadas	56,0	10,5	6,7	20,5	11,9
Bebidas gaseosas	3,1	22,7	0,5	-20,6	-0,7
Madera aserrada	9,3	54,9	4,6	-4,8	-0,5
Triplay	4,8	41,7	1,4	0,2	0,0
Calaminas, barillas lisas y corrugadas	2,7	144,4	1,3	100,5	0,8
Clavos para madera	0,9	185,3	0,5	39,9	0,2
SECTOR MANUFACTURA	100,0	15,0	15,0	8,4	8,4

1/ Cifras preliminares.

2/ A precios de 2007.

3/ En base a la estructura porcentual de similar periodo de 2013.

Fuente: Dirección Regional del Ministerio de la Producción y Empresas.

Elaboración: BCRP, Sucursal Iquitos. Departamento de Estudios Económicos.

- La industria primaria disminuyó 0,3 por ciento interanual en junio, inducida por la menor producción de derivados de petróleo crudo, como consecuencia de la escasez de materia prima.
- La industria no primaria se incrementó 19,1 por ciento respecto a junio del año anterior, por mayor producción de clavos de madera, calaminas y varillas, madera aserrada, Triplay, bebidas gaseosas y cerveza. En el primer semestre de 2014, la industria no primaria acumuló un crecimiento de 15,3 por ciento interanual.

Gráfico N° 2

MANUFACTURA NO PRIMARIA

(Var. % real respecto a similar periodo del año anterior)

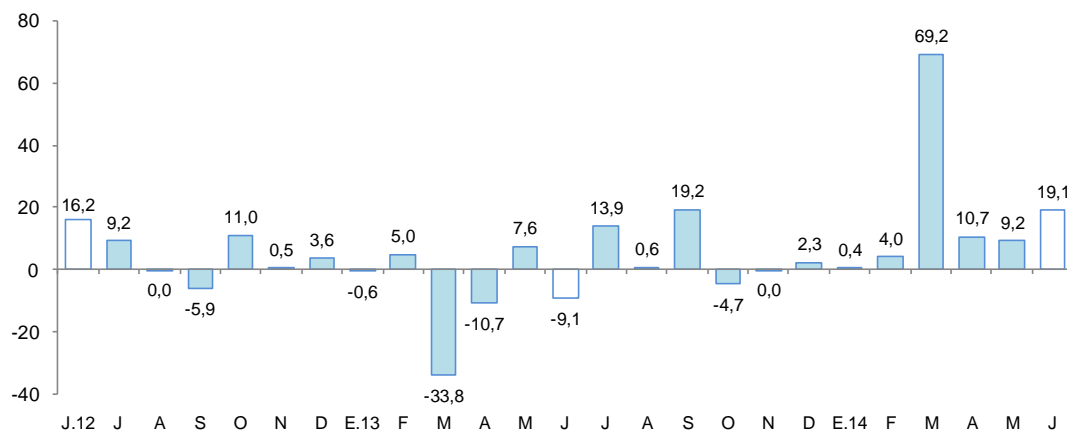

Fuente: BCRP, Sucursal Iquitos. Departamento de Estudios Económicos.



2.2 Arribos a los establecimientos de hospedaje

- Según información del Ministerio de Comercio Exterior y Turismo, en junio de 2014 se registraron 35 918 arribos de turistas a los establecimientos de hospedaje, mayores en 3,6 por ciento frente a similar mes del año anterior, por la mayor llegada de turistas extranjeros y nacionales. El turismo interno creció en 3,0 por ciento; mientras que, el receptivo creció en 29,6 por ciento. Hasta el segundo trimestre de 2014, los arribos de turistas crecieron en 3,2 por ciento y las pernoctaciones se incrementaron en 8,9 por ciento, ambos en el promedio acumulado.

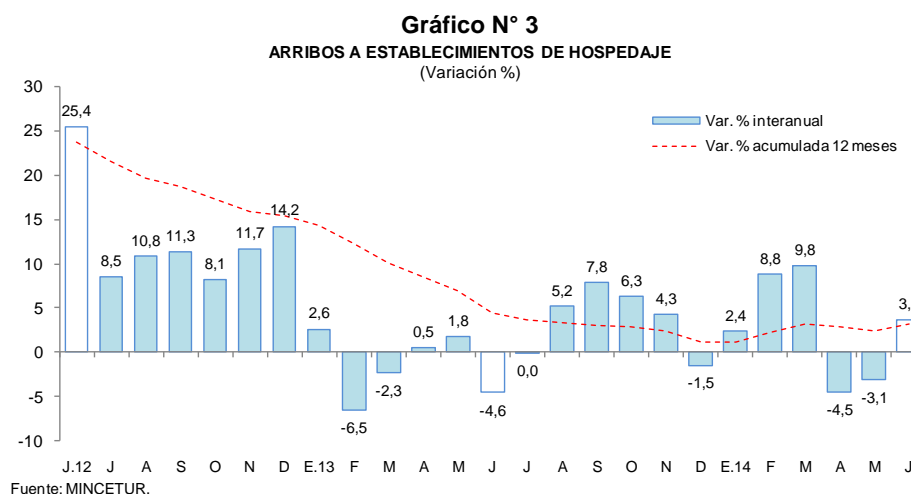

II. ASPECTOS LABORALES

1. Empleo

- El empleo en Pucallpa, en empresas privadas formales de 10 a más trabajadores, cayó en 2,1 por ciento interanual en junio, por menor requerimiento de personal en las ramas de actividad de transportes y comunicaciones (-18,3 por ciento), primaria (-13,6 por ciento) y servicios (4,6 por ciento); con ello, en el periodo enero-junio de 2014 acumuló una disminución de 2,2 por ciento interanual.

Cuadro N° 7
CIUDAD DE PUCALLPA: ÍNDICE MENSUAL DE EMPLEO EN EMPRESAS PRIVADAS FORMALES DE 10 A MÁS TRABAJADORES, POR RAMA DE ACTIVIDAD^{1/}

(Octubre 2010=100)

Rama de Actividad	Junio			Enero - Junio		
	2013	2014	Var. %	2013	2014	Var. %
Primaria ^{2/}	76,7	66,3	-13,6	78,8	70,9	-10,1
Manufactura	86,7	89,1	2,8	89,5	90,0	0,5
Comercio	101,7	108,3	6,5	102,3	108,9	6,5
Transporte y Comunicaciones	122,3	99,9	-18,3	129,2	105,3	-18,5
Servicios ^{3/}	88,8	84,7	-4,6	81,6	78,9	-3,3
Total	91,9	89,9	-2,1	92,0	90,0	-2,2

Nota: La información corresponde al primer día de cada mes.

1/ Cifras preliminares

2/ Conformada por las subramas agricultura, pesca e hidrocarburos.

3/ Conformada por las subramas servicios prestados a empresas, restaurantes y hoteles, establecimientos financieros,

Fuente: MTPE – Encuesta Nacional de Variación Mensual del Empleo (ENVME).

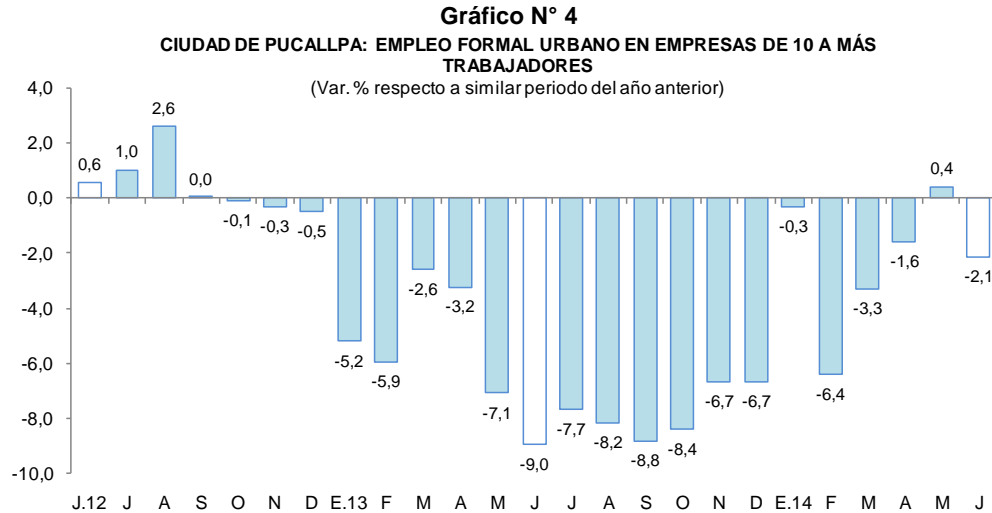

Fuente: MTPE – Encuesta Nacional de Variación Mensual del Empleo (ENVME).

III. SECTOR EXTERNO

1. Exportaciones

- Las exportaciones de Ucayali cayeron en 40,2 por ciento interanual en junio, como resultado de los menores volúmenes exportados de maderas (madera aserrada, tablillas y Triplay). En el primer semestre de 2014, las exportaciones acumularon una contracción de 10,1 por ciento, por menores ventas de maderas, productos pesqueros (ausencia de ventas de pescado seco) y productos agropecuarios.

Cuadro N° 8
EXPORTACIONES POR GRUPO DE PRODUCTOS ^{1/}
 (Valor FOB en millones de US\$)

TIPO	Estructura % 2013	Junio			Enero - Junio		
		2013	2014	Var. %	2013	2014	Var. %
PRODUCTOS NO TRADICIONALES	99,8	5,3	3,2	-40,2	27,2	24,5	-10,1
Agropecuarios	0,7	0,0	0,0	-33,7	0,1	0,1	-1,1
Pesqueros	2,2	0,0	0,0	-55,6	0,4	0,0	-93,4
Maderas	93,9	5,2	3,1	-40,6	26,2	23,8	-9,1
Otros no tradicionales	3,0	0,0	0,0	135,7	0,5	0,5	10,9
OTRAS EXPORTACIONES ^{2/}	0,2	0,0	0,0	n.d	0,0	0,0	6,9
Total	100,0	5,3	3,2	-40,2	27,3	24,5	-10,1

1/ Cifras preliminares.

2/ Incluye equipo, partes de aeronaves y maquinaria.

3/ En base a la estructura porcentual de similar periodo de 2013.

Fuente: SUNAT.

Elaboración: BCRP, Sucursal Iquitos. Departamento de Estudios Económicos.

- Ucayali exporta básicamente productos no tradicionales, entre los cuales, las exportaciones de maderas disminuyeron en 40,6 por ciento, por las menores ventas de madera aserrada, tablillas, Triplay y otros acabados. Los productos pesqueros (peces ornamentales vivos) disminuyeron en 55,6 por ciento respecto a junio del año anterior. Las exportaciones de otros productos no tradicionales aumentaron 2,4 veces por mayores ventas de frijol, ayahuasca y uña de gato.



- Las exportaciones del departamento tienen como principal destino China, Estados Unidos y México. El primero de ellos adquirió el 50,4 por ciento del valor total de los productos exportados, Estados Unidos el 14,9 por ciento y México el 11,7 por ciento.

IV. CRÉDITO Y DEPÓSITOS

1. Crédito total del sistema financiero

- El crédito total del sistema financiero de Ucayali aumentó 6,3 por ciento respecto a junio del año anterior. En la banca múltiple, que canaliza el 68,0 por ciento del crédito total, el crédito creció 6,3 por ciento interanual; en tanto que, en las instituciones no bancarias, la expansión fue de 3,8 por ciento. Al finalizar el mes, el crédito acumuló un saldo de S/. 1 272,8 millones, de los cuales, el 88,4 por ciento se encuentra colocado en moneda nacional.
- Por otro lado, el ratio crédito total / depósito total pasó de 2,30 en junio 2013 a 2,12 en junio 2014.

Cuadro N° 9
CRÉDITOS TOTALES DEL SISTEMA FINANCIERO
(Saldos en millones de nuevos soles)

	Estructura % Jun. 2014	Junio		Var. %
		2013	2014	
Banco de la Nación ^{1/}	4,6	50,7	58,3	15,0
Agrobanco ^{2/}	2,4	25,6	30,7	20,1
Banca Múltiple	68,0	814,6	865,7	6,3
Instituciones no bancarias	25,0	306,6	318,1	3,8
Cajas municipales	13,7	175,4	174,8	-0,4
Cajas rurales	2,6	34,1	32,7	-4,1
Edpymes	0,8	6,1	10,2	67,9
Financieras	7,9	91,0	100,4	10,3
Total	100,0	1 197,5	1 272,8	6,3
Corporativo, gran y mediana empresa	32,0	387,0	407,2	5,2
Pequeña empresa	21,7	271,0	276,7	2,1
Microempresa	9,0	130,4	115,0	-11,8
Consumo	31,2	339,0	397,4	17,2
Hipotecario	6,0	70,1	76,4	9,0
En moneda nacional	88,4	1 025,5	1 124,6	9,7
En moneda extranjera	11,6	171,9	148,2	-13,8

1/ Sólo considera los créditos de consumo e hipotecario.

2/ No considera los créditos a las demás empresas del Sistema Financiero.

Fuente: SBS.

Elaboración: BCRP, Sucursal Iquitos. Departamento de Estudios Económicos.

- Según tipo de crédito, destaca el crecimiento del segmento consumo (17,2 por ciento); hipotecario (9,0 por ciento); corporativo, gran y mediana empresa (5,2 por ciento) y; pequeña empresa (2,1 por ciento). En cambio, cayó el crédito orientado a la microempresa (-11,8 por ciento).

Gráfico N° 5

CRÉDITO TOTAL DEL SISTEMA FINANCIERO
(Var. % respecto a similar periodo del año anterior)

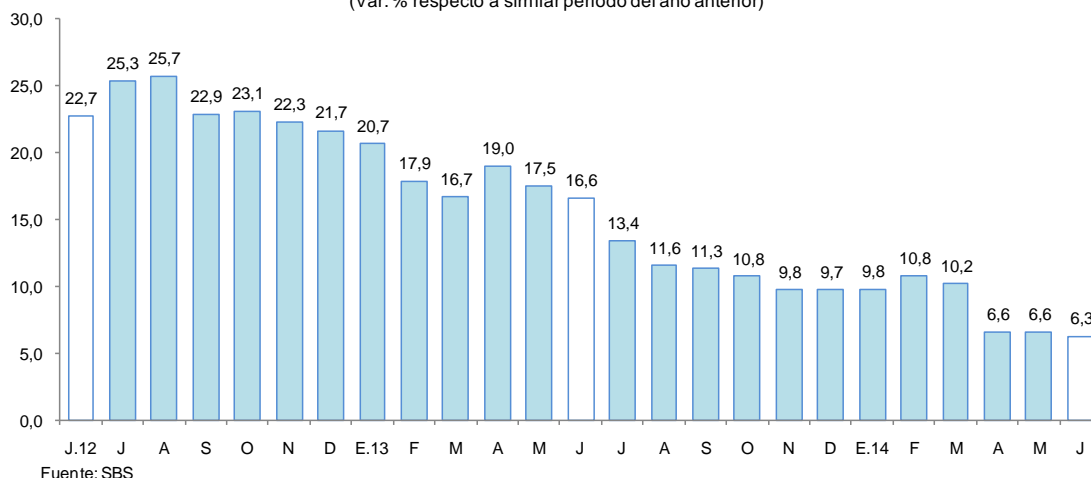

- Por tipo de moneda, el crédito en moneda nacional aumentó 9,7 por ciento; mientras, en moneda extranjera cayó en 13,8 por ciento; con ello, la participación relativa del crédito en moneda nacional (88,4 por ciento del total) se incrementó 2,7 puntos porcentuales, en deterioro de la participación del crédito en moneda extranjera (11,6 por ciento), lo que estaría en línea con la preferencia de las familias y empresas por el crédito en moneda nacional.

Gráfico N° 6

CRÉDITO TOTAL DEL SISTEMA FINANCIERO POR TIPO DE MONEDA
(Var. % respecto a similar periodo del año anterior)

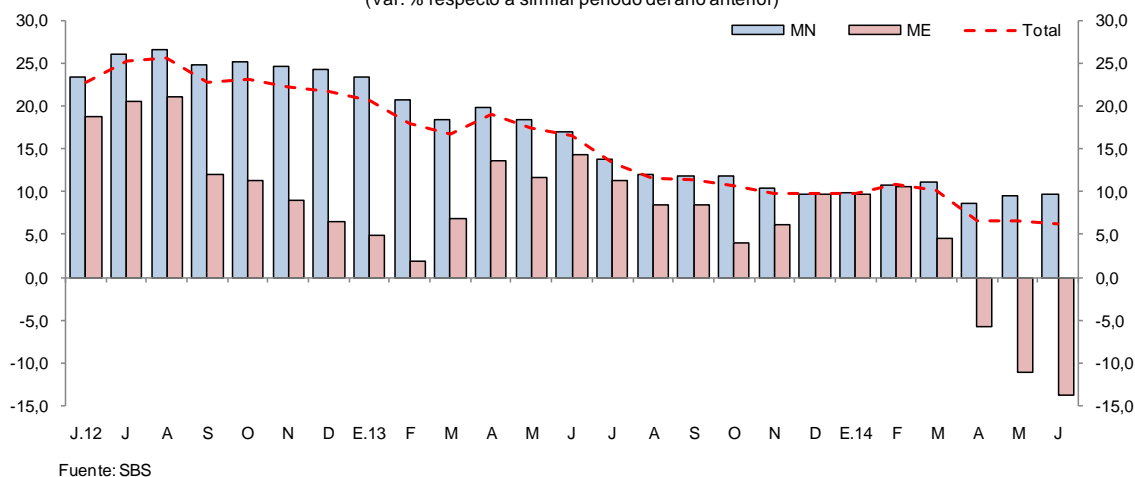

- La mayor participación relativa en los créditos otorgados, la tiene el Banco de Crédito (24,4 por ciento), Continental (23,6 por ciento), Scotiabank (9,1 por ciento), CMAC de Piura (5,8 por ciento) y Banco de la Nación (4,6 por ciento), que en conjunto intermediaron el 67,5 por ciento del total.
- Por tipo de crédito y entidad, la participación más importante de la banca múltiple en el otorgamiento de créditos se da en el segmento de medianas empresas (82,0 por ciento de participación relativa); y de las cajas municipales se da en microempresas (34,9 por ciento).
- La morosidad en junio habría sido de 7,0 por ciento, 1,2 puntos porcentuales más, respecto al mismo mes del año anterior. La morosidad en las cajas municipales (8,2 por ciento), se incrementó en 1,9 puntos porcentuales respecto a junio del año anterior; en tanto que, en la banca múltiple (6,6 por ciento) se incrementó en 0,7 puntos porcentuales.



Gráfico N° 7
MOROSIDAD 1/
(Porcentaje del saldo de crédito total)

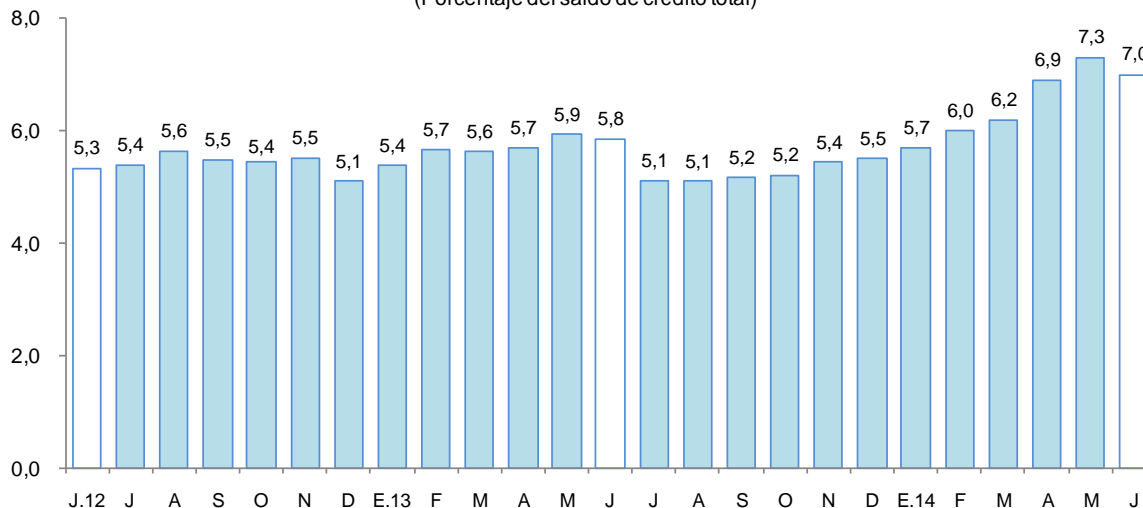

1/ preliminar.
Fuente: SBS

2. Depósitos totales del sistema financiero

- Los depósitos del sistema financiero de Ucayali (S/. 599,4 millones) aumentaron 15,0 por ciento respecto a junio del año anterior, impulsados por el incremento de la captación de depósitos a la vista (22,5 por ciento), de ahorro (10,8 por ciento) y a plazo (7,3 por ciento). Por tipo de moneda, se registró un crecimiento en los depósitos en moneda nacional (18,0 por ciento), y una disminución en los depósitos en moneda extranjera (-1,9 por ciento).

Cuadro N° 10
DEPÓSITOS TOTALES DEL SISTEMA FINANCIERO
(Saldos en millones de nuevos soles)

	Estructura % Jun. 2014	Junio		Var. %
		2013	2014	
Banco de la Nación	18,1	112,0	108,2	-3,4
Banca Múltiple	72,4	350,9	434,1	23,7
Instituciones no bancarias	9,5	58,3	57,1	-2,2
Cajas Municipales	8,5	52,5	50,8	-3,2
Financieras	1,0	5,9	6,3	6,8
Total	100,0	521,2	599,4	15,0
Vista	45,6	223,3	273,6	22,5
Ahorro	33,2	179,5	198,9	10,8
Plazo	21,2	118,3	126,9	7,3
En moneda nacional	87,0	441,9	521,6	18,0
En moneda extranjera	13,0	79,3	77,8	-1,9

Fuente: SBS.

Elaboración: BCRP, Sucursal Iquitos. Departamento de Estudios Económicos.

Gráfico N° 8
DEPÓSITOS TOTALES DEL SISTEMA FINANCIERO
 (Var. % respecto a similar periodo del año anterior)

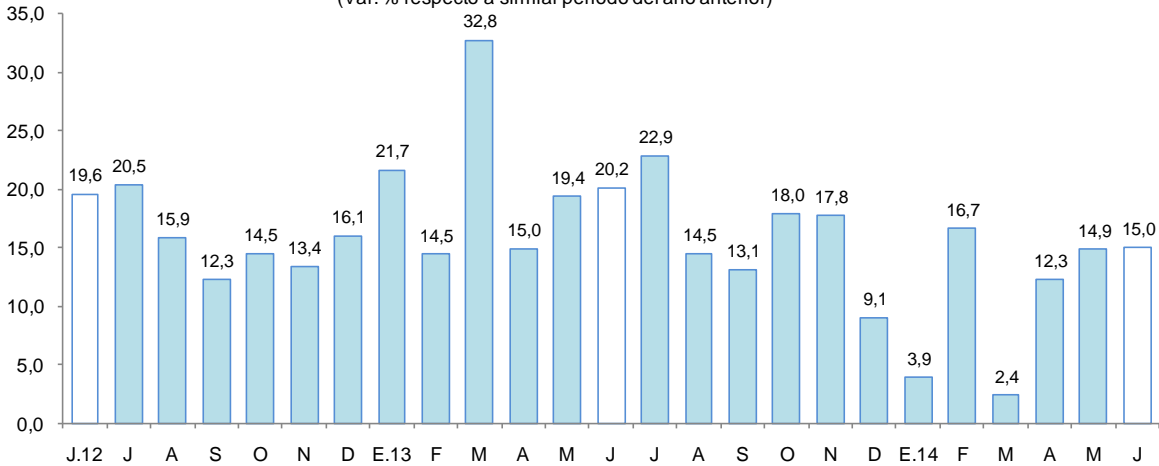

Fuente: SBS

- Las captaciones de la banca múltiple aumentaron en 23,7 por ciento, por mayores saldos de casi todos los bancos; contrariamente, las captaciones de las instituciones no bancarias disminuyeron 2,2 por ciento, por menores saldos de la CMAC de Piura y de Maynas. La banca múltiple alcanzó una participación relativa de 72,4 por ciento en la liquidez total; las instituciones no bancarias el 9,5 por ciento y; el Banco de la Nación, el 18,1 por ciento restante.
- La mayor participación en el total de los depósitos la tienen el Banco Continental (33,7 por ciento), Banco de Crédito (23,0 por ciento), Banco de la Nación (18,1 por ciento) y el Banco Interbank (6,3 por ciento), los cuales en conjunto captan el 81,1 por ciento del total
- La dolarización de la liquidez fue de 13,0 por ciento, es decir, menor en 2,2 puntos porcentuales a la registrada en junio de 2013. El incremento de la liquidez en moneda nacional fue impulsado por los mayores depósitos a la vista, de ahorro y a plazo; y la disminución de la liquidez en moneda extranjera obedeció a los menores depósitos a la vista, ahorro y a plazo en esa moneda.

Gráfico N° 9
DEPÓSITOS TOTALES DEL SISTEMA FINANCIERO POR TIPO DE MONEDA
 (Var. % respecto a similar periodo del año anterior)

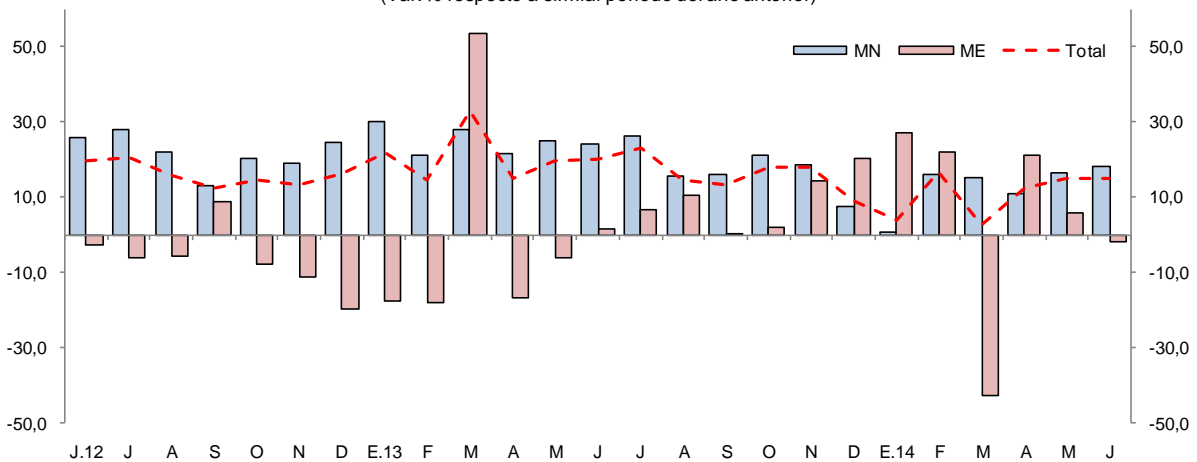

Fuente: SBS



V. GASTO PÚBLICO NO FINANCIERO

1. Gasto corriente no financiero

- El gasto corriente no financiero registró un crecimiento de 10,1 por ciento interanual en junio, debido al aumento de los gastos de los tres niveles de gobierno, así, Gobierno Nacional (18,6 por ciento), gobiernos locales (17,6 por ciento) y gobierno regional (0,3 por ciento); el caso del Gobierno Nacional se atribuyó al incremento de otros gastos corrientes (10,6 veces), bienes y servicios (26,7 por ciento) y, pensiones y otras prestaciones sociales (1,6 por ciento).
- En el primer semestre de 2014, el gasto corriente no financiero registró un incremento de 23,8 por ciento interanual, impulsado por el crecimiento generalizado de los tres niveles de gobierno, en particular, Gobierno Nacional (59,1 por ciento) y gobiernos locales (13,2 por ciento).

Cuadro N° 11
GASTO PÚBLICO NO FINANCIERO ^{1/}
(Millones de nuevos soles)

	Junio			Enero - Junio		
	2013	2014	Var. % real	2013	2014	Var. % real
Gobierno Nacional	23,5	28,8	18,6	118,6	193,3	59,1
Gobierno Regional	29,3	30,3	0,3	170,9	182,6	3,5
Gobiernos Locales	11,3	13,6	17,6	65,4	76,1	13,2
Total	64,1	72,6	10,1	355,0	452,0	23,8

1/ Información actualizada al 31 de julio de 2014.

Fuente: Ministerio de Economía y Finanzas.

Elaboración: BCRP, Sucursal Iquitos. Departamento de Estudios Económicos.

2. Inversión pública

- La inversión pública de Ucayali registró una disminución de 11,5 por ciento interanual en junio, como resultado de la contracción de la inversión del Gobierno Nacional (-71,2 por ciento), pero parcialmente contrarrestada por el aumento de la inversión del gobierno regional (16,0 por ciento) y de los gobiernos locales (0,7 por ciento).
- En el primer semestre de 2014, la inversión pública disminuyó en 34,5 por ciento interanual, debido a la contracción generalizada de los tres niveles de gobierno, en particular, Gobierno Nacional (-64,1 por ciento) y gobierno regional (-40,9 por ciento).
- En cuanto al avance, la ejecución del primer semestre representó 21,4 por ciento del presupuesto institucional modificado; el gobierno regional registró un avance de 31,5 por ciento, seguido de los gobiernos locales con 27,2 por ciento y Gobierno Nacional con 6,8 por ciento.

Cuadro N° 12
INVERSIÓN PÚBLICA ^{1/ 2/}
(Millones de nuevos soles)

	Junio			Enero-Junio		
	2013	2014	Var. % real	2013	2014	Var. % real
Gobierno Nacional	8,2	2,4	-71,2	44,0	16,4	-64,1
Gobierno Regional	10,0	12,0	16,0	91,9	56,3	-40,9
Gobiernos Locales	17,3	18,0	0,7	88,6	79,7	-13,1
Total	35,4	32,5	-11,5	224,5	152,4	-34,5

1/ Información actualizada al 31 de julio de 2014.

2/ Comprende la adquisición de activos no financieros.

Fuente: Ministerio de Economía y Finanzas.

Elaboración: BCRP, Sucursal Iquitos. Departamento de Estudios Económicos.

Gráfico N° 10
INVERSIÓN PÚBLICA

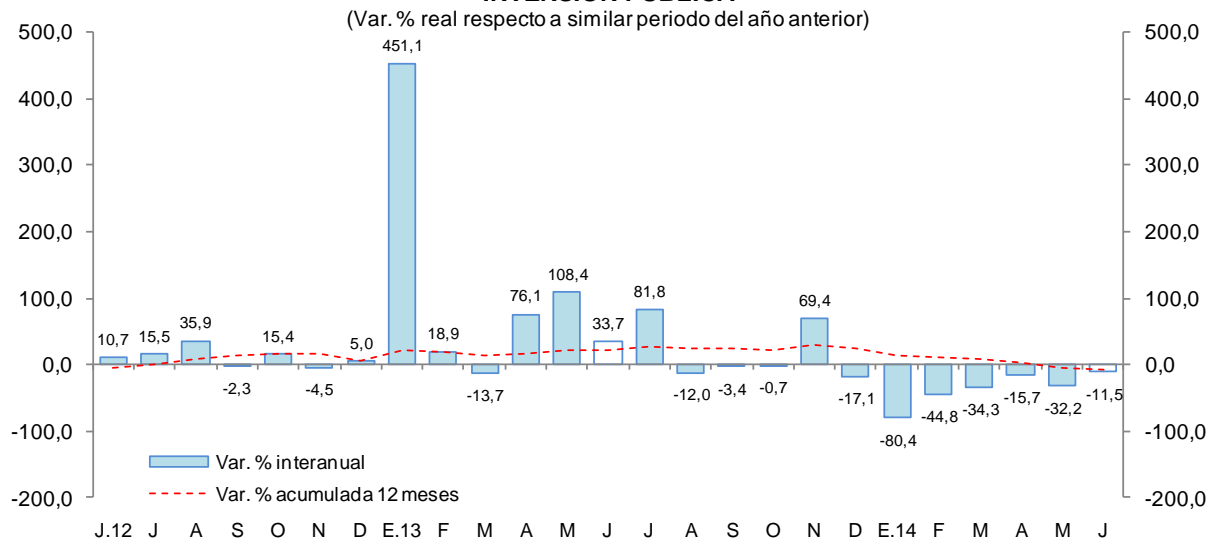

- Entre los principales proyectos que ejecutó, en junio, el Gobierno Nacional, destacó la construcción de la ampliación de segunda calzada del tramo DV. Aeropuerto Pucallpa – Cementerio Jardín del Buen Recuerdo, por un monto de S/. 1,1 millones.
- El gobierno regional desembolsó S/. 5,0 millones en la construcción del sistema de agua potable y alcantarillado de Campo Verde; Yarinacocha II Etapa y Manantay; S/. 2,1 millones en mejoramiento de los jirones Pachitea y Los Frutales; y S/. 1,8 millones en mejoramiento de la infraestructura e implementación de la Compañía de Bomberos Voluntarios de Pucallpa.
- Los gobiernos locales desembolsaron S/. 3,8 millones en la obra mejoramiento del mercado minorista de Pucallpa; y S/. 3,2 millones, en mejoramiento de vías urbanas, caminos vecinales y puentes en Yarinacocha y Callería.

VI. ANEXOS



Anexo Nº 01

UCAYALI: PRODUCCIÓN AGROPECUARIA ^{1/}
(T.M.)

	2013								2014						
	Jun.	Jul.	Ago.	Set.	Oct.	Nov.	Dic.	Ene.-Dic.	Ene.	Feb.	Mar.	Abr.	May.	Jun.	
TOTAL AGRÍCOLA	54 852	51 911	53 295	62 101	63 014	64 634	68 759	739 546	75 033	74 501	68 545	63 268	61 011	63 681	TOTAL AGRÍCOLA
Arroz cáscara	563	1 038	1 103	3 846	2 173	1 307	1 450	20 123	1 829	2 434	1 957	2 360	1 754	1 119	Arroz cáscara
Plátano	22 569	22 385	22 337	23 635	24 161	25 097	25 552	270 451	24 437	24 869	22 458	20 656	20 044	22 042	Plátano
Yuca	12 025	10 636	10 266	7 165	5 090	7 351	7 395	114 472	11 057	8 919	8 546	10 387	11 600	13 883	Yuca
Naranja	1 103	458	138	139	405	590	923	8 615	997	1 357	1 138	896	1 034	1 145	Naranja
Papaya	3 761	3 122	2 842	3 024	3 236	3 488	3 446	45 109	4 779	5 304	4 591	4 654	4 268	4 235	Papaya
Piña	557	577	475	890	1 197	1 410	1 512	9 587	775	837	636	485	553	604	Piña
Caña de azúcar	2 202	2 199	1 851	1 764	1 881	2 137	2 169	24 964	2 404	2 468	2 161	2 292	1 908	2 247	Caña de azúcar
Maíz amarillo duro	740	428	913	3 027	2 044	1 375	1 712	21 039	3 211	2 363	2 622	2 137	1 670	876	Maíz amarillo duro
Palma aceitera	5 706	6 575	7 947	10 377	13 792	11 056	10 681	116 101	10 356	10 604	12 301	11 821	11 598	11 671	Palma aceitera
Aguaje	349	262	458	838	1 195	1 520	1 777	11 538	1 667	1 882	1 322	733	633	600	Aguaje
Camu camu	47	28	28	20	48	57	323	1 481	262	247	227	169	153	67	Camu camu
Pijuayo fruto	0	0	0	30	662	789	810	8 308	1 965	2 306	1 676	633	304	0	Pijuayo fruto
Pijuayo palmito	98	85	81	102	130	136	149	1 291	127	125	120	106	107	108	Pijuayo palmito
Otros agrícolas															Otros agrícolas
Cacao	256	255	228	259	303	336	404	2 888	187	173	171	157	222	257	Cacao
Café	270	309	279	346	385	352	466	3 149	147	91	135	142	149	193	Café
Algodón	0	0	16	46	57	33	0	152	0	0	0	0	0	0	Algodón
Cocona	176	153	145	162	236	217	298	2 451	249	278	226	166	154	135	Cocona
Maíz choclo	0	0	0	0	0	0	0	0	0	0	0	0	0	0	Maíz choclo
Melón	0	243	770	614	168	24	0	1 819	25	0	0	0	0	0	Melón
Pepino	11	60	176	174	69	26	9	533	5	10	5	5	9	0	Pepino
Ungurahui	201	268	94	28	41	157	386	3 451	626	733	599	367	299	196	Ungurahui
Resto agrícola	4 218	2 830	3 148	5 615	5 741	7 176	9 297	72 024	9 928	9 501	7 654	5 102	4 552	4 303	Resto agrícola
TOTAL PECUARIO	2 206	2 239	2 364	2 169	2 210	2 243	2 211	26 019	2 062	2 203	2 048	2 126	2 249	2 118	TOTAL PECUARIO
Carne de ave	1 141	1 171	1 168	1 141	1 196	1 219	1 170	13 385	1 057	1 198	1 018	1 074	1 181	1 070	Carne de ave
Carne de porcino	96	96	93	93	95	95	102	1 125	91	91	88	93	97	96	Carne de porcino
Carne de vacuno	135	131	127	129	134	137	138	1 579	124	121	122	129	132	128	Carne de vacuno
Carne de ovino	2	2	2	1	1	1	0	19	1	1	1	1	1	1	Carne de ovino
Leche	430	427	411	398	383	386	386	4 908	397	391	417	429	433	432	Leche
Huevos	402	412	563	407	401	405	415	5 003	392	401	402	400	405	391	Huevos

1/ Cifras preliminares.

Fuente: Dirección Regional del MINAGRI de Ucayali.

Elaboración: BCRP. Sucursal Iquitos. Departamento de Estudios Económicos.



Anexo Nº 02

UCAYALI: PRODUCCIÓN PESQUERA
(T.M.)

	2013								2014						
	Jun.	Jul.	Ago.	Set.	Oct.	Nov.	Dic.	Ene.-Dic.	Ene.	Feb.	Mar.	Abr.	May.	Jun.	
DESEMBARQUE TOTAL ^{1/}	239	379	885	753	319	435	395	4 297	208	134	200	140	180	654	DESEMBARQUE TOTAL ^{1/}
Fresco	104	166	649	386	159	281	233	2 619	94	62	145	122	136	546	Fresco
Seco-salado	135	213	236	367	160	154	162	1 678	114	72	55	18	44	108	Seco-salado
DESEMBARQUE TOTAL ^{2/}	239	379	885	753	319	435	395	4 297	208	134	200	140	180	654	DESEMBARQUE TOTAL ^{2/}
Acarahuazú	3	4	7	13	10	11	14	72	3	3	2	0	2	5	Acarahuazú
Achacubo	0	0	0	0	0	0	0	0	0	0	0	0	1	1	Achacubo
Arahuana	1	1	1	4	2	1	2	13	2	0	0	1	0	0	Arahuana
Boquichico	27	89	310	185	98	137	64	1 073	39	24	53	18	31	160	Boquichico
Chiu Chiu	1	0	0	0	5	20	19	75	11	8	14	5	8	0	Chiu Chiu
Doncella	33	46	48	23	12	11	10	239	8	4	6	6	13	39	Doncella
Dorado	2	3	1	18	1	1	0	29	0	0	0	0	0	2	Dorado
Gamitana	2	2	5	15	0	1	2	30	1	1	0	1	1	1	Gamitana
Lisa	8	11	39	45	16	7	7	171	4	2	5	4	4	21	Lisa
LLambina	1	1	2	3	9	66	121	254	22	7	30	4	6	0	LLambina
Llausea	15	14	22	17	6	8	5	109	23	11	2	1	6	5	Llausea
Maparate	6	5	7	22	9	6	9	88	10	4	9	6	9	7	Maparate
Mota	21	46	41	61	19	19	23	276	3	2	11	7	5	27	Mota
Paco	2	5	7	6	5	1	1	31	0	0	0	0	1	5	Paco
Paiche	5	4	4	2	0	0	0	23	1	0	4	1	1	2	Paiche
Palometa	23	35	44	78	12	7	5	271	1	0	2	10	10	72	Palometa
Sardina	34	20	20	32	17	16	18	247	0	1	3	9	16	68	Sardina
Torre	0	0	0	0	0	2	1	5	1	2	0	0	1	2	Torre
Tucunaré	2	1	4	4	2	2	3	23	1	0	0	1	1	2	Tucunaré
Turushuqui	2	2	3	2	4	8	8	36	6	1	3	1	1	0	Turushuqui
Yulilla	1	0	0	1	1	3	5	26	3	4	6	3	4	1	Yulilla
Otras especies	50	90	320	222	91	108	78	1 206	69	60	50	62	59	234	Otras especies
PECES ORNAMENTALES (unidades)	84 834	94 712	102 737	46 385	56 253	39 506	9 556	735 607	49 803	5 181	30 990	45 068	59 804	29 114	PECES ORNAMENTALES (unidades)

1/ Por estado de conservación.

2/ Por tipo de especie.

Fuente: Dirección Regional de la Producción de Ucayali.

Elaboración: BCRP. Sucursal Iquitos. Departamento de Estudios Económicos.

Anexo Nº 03

UCAYALI: PRODUCCIÓN DE MADERA ROLLIZA
(Metros cúbicos)

	2013								2014						
	Jun.	Jul.	Ago.	Set.	Oct.	Nov.	Dic.	Ene.-Dic.	Ene.	Feb.	Mar.	Abr.	May.	Jun.	
Especies de madera															Especies de madera
Aguano masha	35	0	0	0	230	141	0	730	327	0	0	53	0	100	Aguano masha
Bolaina blanca	992	997	1 315	1 362	1 006	684	704	11 062	2 394	1 694	682	2 038	890	1 120	Bolaina blanca
Caoba	0	0	0	0	0	0	91	100	0	0	0	39	67	0	Caoba
Capirona	0	180	783	329	399	167	20	2 107	80	229	51	0	0	130	Capirona
Cachimbo	1 605	1 752	2 423	597	3 189	4 749	1 108	28 675	1 580	465	1 596	1 164	1 428	632	Cachimbo
Catahua	292	240	547	252	264	280	200	3 402	255	387	532	1 203	818	239	Catahua
Cedro	0	0	0	0	0	0	26	226	25	0	0	0	11	0	Cedro
Copaiba	294	485	695	938	1 101	708	617	10 734	234	60	50	1 025	545	610	Copaiba
Cumala	497	2 702	1 194	1 304	1 416	655	20	13 921	363	913	79	230	433	1 599	Cumala
Estoraque	340	80	39	325	156	355	70	2 853	405	176	243	84	97	317	Estoraque
Huayruro	562	998	1 005	1 511	1 133	1 867	467	11 894	173	815	435	485	192	253	Huayruro
Huimba negra	213	46	154	123	282	254	254	2 339	71	200	200	47	0	0	Huimba negra
Ishpingo	60	50	17	266	121	100	0	1 898	4	0	0	20	0	28	Ishpingo
Lagarto caspi	0	0	0	0	0	0	28	28	0	0	0	0	0	23	Lagarto caspi
Lupuna blanca	998	144	754	238	598	1 600	651	11 268	362	129	119	476	618	269	Lupuna blanca
Moena	384	773	138	373	50	960	265	4 347	283	100	0	498	0	293	Moena
Panguana	3	0	264	221	546	643	42	2 723	180	5	0	0	44	70	Panguana
Pashaco	601	201	339	300	318	504	343	4 779	120	60	448	481	70	100	Pashaco
Pumaquiro	116	185	77	50	18	352	259	1 528	0	0	25	148	99	50	Pumaquiro
Quinilla	10	0	29	0	66	329	70	2 185	215	50	0	0	0	0	Quinilla
Requia	0	90	150	0	0	12	50	670	0	39	0	0	0	0	Requia
Shihuahuaco	766	349	1 459	1 283	770	1 108	143	9 449	323	295	234	134	0	530	Shihuahuaco
Tornillo	192	716	217	2 825	2 150	2 202	559	18 496	616	2 254	512	1 068	823	252	Tornillo
Utucuro	0	90	0	305	375	492	0	1 262	0	25	0	0	0	0	Utucuro
Yacushapana	0	72	186	150	150	187	338	2 415	203	0	0	83	50	50	Yacushapana
Otros	1 216	1 239	1 843	2 528	2 970	1 064	1 541	24 236	245	1 324	1 168	810	265	1 162	Otros
TOTAL	9 176	11 389	13 628	15 280	17 308	19 413	7 866	173 327	8 458	9 220	6 374	10 086	6 450	7 827	TOTAL

Fuente: Gobierno Regional de Ucayali - Dirección Ejecutiva Forestal, Flora y Fauna Silvestre.

Elaboración: BCRP. Sucursal Iquitos. Departamento de Estudios Económicos.



Anexo Nº 04

UCAYALI: PRODUCCIÓN DE MADERA ASERRADA
(Metros cúbicos)

	2013								2014						
	Jun.	Jul.	Ago.	Set.	Oct.	Nov.	Dic.	Ene.-Dic.	Ene.	Feb.	Mar.	Abr.	May.	Jun.	
Especies de madera															Especies de madera
Aguano masha	82	75	80	12	34	32	47	998	36	21	10	7	37	2	Aguano masha
Caoba	0	0	0	0	0	0	92	192	0	0	0	35	10	0	Caoba
Capirona	124	79	274	271	171	88	42	1 531	89	104	50	49	30	85	Capirona
Cachimbo	1 474	1 569	876	1 128	935	1 686	1 837	18 956	1 908	1 532	1 197	640	2 740	1 965	Cachimbo
Catahua	189	135	216	193	282	100	317	2 416	148	260	352	709	793	727	Catahua
Cedro	0	5	0	0	0	0	28	113	20	0	28	0	23	2	Cedro
Copaiba	455	542	290	374	506	372	466	7 035	259	70	146	532	664	991	Copaiba
Cumala	565	1 395	1 008	1 134	1 259	584	96	10 432	145	55	4	322	1 636	2 359	Cumala
Estoraque	161	212	100	144	120	139	85	1 698	146	52	184	40	294	350	Estoraque
Huayruro	615	777	514	421	720	400	392	5 277	372	353	181	400	471	542	Huayruro
Huimba	20	87	85	69	166	93	53	1 230	95	35	64	66	10	40	Huimba
Ishpingo	131	111	46	68	41	76	41	1 227	5	12	52	5	98	130	Ishpingo
Lagarto caspi	0	0	0	0	0	0	0	0	0	0	0	0	2	3	Lagarto caspi
Lupuna	150	93	76	48	139	117	154	1 670	80	148	119	54	192	111	Lupuna
Marupa	148	142	75	95	186	124	111	1 084	76	7	98	38	157	66	Marupa
Moena	169	268	226	202	177	78	173	2 000	156	136	218	178	299	398	Moena
Pashaco	172	199	131	188	261	149	117	2 198	91	15	187	258	322	322	Pashaco
Pumaquiro	41	39	78	100	2	24	17	506	55	22	20	35	117	76	Pumaquiro
Quinilla	55	29	83	65	47	110	32	850	35	77	13	0	98	77	Quinilla
Requia	11	5	53	10	57	20	58	354	30	3	0	0	12	0	Requia
Shihuahuaco	938	648	581	500	867	636	463	8 102	777	269	411	315	359	505	Shihuahuaco
Tornillo	663	776	353	271	227	564	895	9 252	852	730	1 163	1 333	1 551	1 163	Tornillo
Utucuro	0	9	18	93	100	116	38	430	68	57	16	13	0	0	Utucuro
Yacushapana	57	142	24	25	65	110	49	934	42	55	59	83	72	82	Yacushapana
Otros	1 498	1 873	1 765	1 405	1 997	1 729	1 191	19 982	1 293	2 320	2 162	1 784	1 748	1 959	Otros
TOTAL	7 718	9 210	6 952	6 816	8 359	7 347	6 794	98 467	6 778	6 333	6 734	6 896	11 735	11 955	TOTAL

Fuente: Gobierno Regional de Ucayali - Dirección Ejecutiva Forestal, Flora y Fauna Silvestre.

Elaboración: BCRP. Sucursal Iquitos. Departamento de Estudios Económicos.

Anexo Nº 05

UCAYALI: PRODUCCIÓN DE HIDROCARBUROS LÍQUIDOS Y GAS

	2013								2014						
	Jun.	Jul.	Ago.	Set.	Oct.	Nov.	Dic.	Ene.-Dic.	Ene.	Feb.	Mar.	Abr.	May.	Jun.	
PETROLEO Y LGN ^{1/}	76	64	66	66	63	66	75	841	69	72	109	68	73	69	PETROLEO Y LGN ^{1/}
*Lote 31-C (LGN)	76	64	66	66	63	66	72	838	67	61	75	67	73	69	*Lote 31-C (LGN)
*Lote 131	-	-	-	-	-	-	3	3	2	11	34	1	0	0	*Lote 131
GAS NATURAL ^{2/}	384	870	683	441	299	343	351	5 332	447	447	500	309	401	528	GAS NATURAL ^{2/}
*Lote 31-C	384	870	683	441	299	343	351	5 332	447	447	500	309	401	528	*Lote 31-C

1/ Miles de barriles.

2/ Millones de pies cúbicos.

Fuente: PerúPetro S.A.

Elaboración: BCRP. Sucursal Iquitos. Departamento de Estudios Económicos.

Anexo Nº 06

UCAYALI: PRODUCCIÓN MANUFACTURERA ^{1/}
(Índice de volumen físico: 2007=100)

C I I U	2013								2014						C I I U
	Jun.	Jul.	Ago.	Set.	Oct.	Nov.	Dic.	Ene.-Dic.	Ene.	Feb.	Mar.	Abr.	May.	Jun.	
MANUFACTURA PRIMARIA	72,2	89,7	69,6	69,2	65,9	64,7	71,4	73,5	67,7	54,1	67,6	57,3	65,6	72,0	MANUFACTURA PRIMARIA
2320 -Refinación de petróleo	72,2	89,7	69,6	69,2	65,9	64,7	71,4	73,5	67,7	54,1	67,6	57,3	65,6	72,0	2320 -Refinación de petróleo
MANUFACTURA NO PRIMARIA	137,5	156,3	145,8	157,5	160,6	146,8	159,8	141,0	150,6	134,5	144,7	130,9	157,3	163,7	MANUFACTURA NO PRIMARIA
1553 -Bebidas malteadas	242,0	272,0	256,3	286,0	287,6	246,6	287,8	241,2	268,7	235,9	260,4	222,3	260,7	267,5	1553 -Bebidas malteadas
1554 -Bebidas gaseosas	194,0	261,3	237,0	203,6	275,7	275,6	258,1	257,1	257,0	175,5	210,9	210,7	158,1	238,0	1554 -Bebidas gaseosas
2010 -Madera aserrada	35,5	42,3	32,0	31,3	38,4	33,8	31,2	37,7	31,2	29,1	31,0	31,7	53,9	55,0	2010 -Madera aserrada
2021 -Triplay	70,7	79,3	97,9	82,7	68,2	87,4	89,8	84,3	73,1	77,6	69,1	85,5	101,7	100,2	2021 -Triplay
2710 -Calaminas y varillas	68,0	17,6	29,5	56,5	30,6	252,4	61,5	65,1	75,7	110,0	60,5	149,7	106,9	166,2	2710 -Calaminas y varillas
2899 -Clavos para madera	93,8	361,2	285,7	219,5	178,6	213,5	162,5	214,1	296,3	344,1	216,7	200,7	280,4	267,6	2899 -Clavos para madera
TOTAL	115,6	133,9	120,2	127,9	128,8	119,3	130,1	118,3	122,8	107,5	118,9	106,2	126,5	132,9	TOTAL

1/ Cifras preliminares

Fuente: Dirección Regional de la Producción de Ucayali - Encuesta a Empresas Industriales.

Elaboración: BCRP. Sucursal Iquitos. Departamento de Estudios Económicos.

Anexo Nº 07

UCAYALI: ÍNDICE DE VOLUMEN FÍSICO DE LA PRODUCCIÓN INDUSTRIAL DE PUCALLPA ^{1/}
(Variación Porcentual)

C I I U	2013/2012								2014/2013						C I I U
	Jun.	Jul.	Ago.	Set.	Oct.	Nov.	Dic.	Ene.-Dic.	Ene.	Feb.	Mar.	Abr.	May.	Jun.	
MANUFACTURA PRIMARIA	-9,0	-6,2	-9,8	-14,3	-30,3	-26,2	-18,8	-14,0	-5,6	-32,3	-22,4	-24,4	1,5	-0,3	MANUFACTURA PRIMARIA
2320 -Refinación de petróleo	-9,0	-6,2	-9,8	-14,3	-30,3	-26,2	-18,8	-14,0	-5,6	-32,3	-22,4	-24,4	1,5	-0,3	2320 -Refinación de petróleo
MANUFACTURA NO PRIMARIA	0,2	7,9	10,4	15,0	9,3	-6,0	14,4	0,6	0,4	4,0	69,2	10,7	9,2	19,1	MANUFACTURA NO PRIMARIA
1553 -Bebidas malteadas	6,1	13,1	25,9	27,8	17,3	1,1	36,5	7,0	6,7	7,1	114,1	17,6	11,8	10,5	1553 -Bebidas malteadas
1554 -Bebidas gaseosas	-27,0	-6,4	-33,2	-40,3	-13,5	-12,1	-10,2	-9,5	-14,7	-25,9	-13,2	-25,0	-50,3	22,7	1554 -Bebidas gaseosas
2010 -Madera aserrada	0,8	13,6	-25,3	-13,2	4,7	-43,3	-51,4	-14,1	-35,4	-13,4	-24,4	-11,9	9,6	54,9	2010 -Madera aserrada
2021 -Triplay	-34,9	-31,1	-18,5	-22,9	-37,4	-20,5	-8,7	-22,1	-22,2	-16,2	2,2	-0,5	6,3	41,7	2021 -Triplay
2710 -Calaminas y varillas	-41,3	-81,5	-69,4	-2,9	-58,8	122,4	-5,4	-31,5	219,4	31,4	48,6	67,4	280,4	144,4	2710 -Calaminas y varillas
2899 -Clavos de madera	-53,3	3,1	-14,6	-50,7	-58,8	-37,8	-27,2	-34,7	928,8	-	-24,6	-45,9	-23,5	185,3	2899 -Clavos de madera
TOTAL	-1,9	4,4	5,8	8,3	-0,4	-10,5	6,4	-2,8	-0,7	-4,6	38,1	2,1	7,7	15,0	TOTAL

1/ cifras preliminares

Fuente: Dirección Regional de la Producción de Ucayali - Encuesta a Empresas Industriales.

Elaboración: BCRP. Sucursal Iquitos. Departamento de Estudios Económicos.



Anexo Nº 08

**EMPLEO FORMAL URBANO EN EMPRESAS DE 10 Y MÁS TRABAJADORES
EN LA CIUDAD DE PUCALLPA POR SECTORES ECONÓMICOS
(Variación porcentual con respecto al mismo mes del año anterior)**

Año	Mes	Primario ^{1/}	Industria	Comercio	Transporte	Servicios ^{2/}	Total
2013	JUN.	-13,5	-13,7	1,4	-5,3	-10,6	-9,0
	JUL.	-22,5	-9,5	1,6	-7,8	-6,7	-7,7
	AGO.	-22,3	-9,3	0,9	-14,4	-5,7	-8,2
	SET.	-24,4	-3,4	1,1	-17,4	-14,6	-8,8
	OCT.	-13,6	-3,5	-1,3	-19,0	-14,7	-8,4
	NOV.	-14,6	-1,4	1,7	-13,2	-15,1	-6,7
	DIC.	-14,1	-0,8	-2,2	-10,6	-14,0	-6,7
2014	ENE.	-16,4	0,9	7,8	-15,3	5,5	-0,3
	FEB.	-16,7	-0,3	4,8	-16,9	-17,7	-6,4
	MAR.	-18,3	0,0	5,8	-22,4	-0,1	-3,3
	ABR.	0,6	-0,2	7,2	-19,8	-4,7	-1,6
	MAY.	4,2	0,1	6,8	-18,5	1,7	0,4
	JUN. ^{3/}	-13,6	2,8	6,5	-18,3	-4,6	-2,1

Nota: La información corresponde al primer día de cada mes.

1/ Conformada por las subramas agricultura, pesca y minería.

2/ Conformada por las subramas servicios prestados a empresas, restaurantes y hoteles, establecimientos financieros, enseñanza, servicios sociales y comunales; y electricidad, gas y agua.

3/ Preliminar.

Fuente: MTPE – Encuesta Nacional de Variación Mensual del Empleo (ENVME).

Elaboración: BCRP. Sucursal Iquitos. Departamento de Estudios Económicos.

Anexo Nº 09

UCAYALI: EXPORTACIONES FOB POR GRUPO DE PRODUCTO ^{1/}
(Millones US\$)

	2013								2014						
	Jun.	Jul.	Ago.	Set.	Oct.	Nov.	Dic.	Ene.-Dic.	Ene.	Feb.	Mar.	Abr.	May.	Jun.	
Productos no tradicionales	5,3	4,0	3,7	3,5	4,2	5,3	4,5	52,5	3,7	4,4	4,6	4,6	4,0	3,2	Productos no tradicionales
Forestales	5,2	3,8	3,4	3,2	4,1	5,0	3,6	49,4	3,7	4,2	4,5	4,4	3,9	3,1	Forestales
- Madera aserrada	1,4	1,3	1,0	0,8	0,9	1,6	1,8	15,2	1,1	1,3	1,8	1,7	1,2	1,3	- Madera aserrada
- Tablillas y frisos	2,1	1,3	1,2	1,3	1,4	1,8	1,1	18,6	1,2	1,8	1,7	1,4	1,3	1,0	- Tablillas y frisos
- Machihembrado	0,0	0,0	0,0	0,0	0,0	0,0	0,2	0,2	0,0	0,0	0,0	0,0	0,0	0,0	- Machihembrado
- Triplay	0,9	0,8	0,9	0,8	1,0	0,2	0,0	8,3	0,3	0,3	0,6	0,4	0,9	0,3	- Triplay
- Tableros	0,0	0,0	0,0	0,0	0,0	0,8	0,4	1,2	0,7	0,0	0,0	0,1	0,0	0,0	- Tableros
- Tarugos y trefilados	0,1	0,0	0,0	0,0	0,0	0,0	0,0	0,1	0,0	0,0	0,0	0,0	0,0	0,0	- Tarugos y trefilados
- Otros acabados	0,7	0,5	0,3	0,3	0,7	0,7	0,2	5,8	0,4	0,9	0,4	0,8	0,5	0,5	- Otros acabados
Agroindustriales	0,0	0,0	0,0	0,0	0,0	0,0	0,1	0,4	0,0	0,0	0,0	0,1	0,0	0,0	Agroindustriales
- Camu camu	0,0	0,0	0,0	0,0	0,0	0,0	0,0	0,2	0,0	0,0	0,0	0,1	0,0	0,0	- Camu camu
- Uña de gato	0,0	0,0	0,0	0,0	0,0	0,0	0,0	0,1	0,0	0,0	0,0	0,0	0,0	0,0	- Uña de gato
- Sangre de grado	0,0	0,0	0,0	0,0	0,0	0,0	0,0	0,0	0,0	0,0	0,0	0,0	0,0	0,0	- Sangre de grado
- Otros	0,0	0,0	0,0	0,0	0,0	0,0	0,1	0,1	0,0	0,0	0,0	0,0	0,0	0,0	- Otros
Pesqueros	0,0	0,1	0,1	0,3	0,0	0,2	0,1	1,2	0,0	0,0	0,0	0,0	0,0	0,0	Pesqueros
- Peces ornamentales	0,0	0,0	0,0	0,0	0,0	0,0	0,0	0,1	0,0	0,0	0,0	0,0	0,0	0,0	- Peces ornamentales
- Pescado congelado	0,0	0,1	0,1	0,0	0,0	0,0	0,0	0,2	0,0	0,0	0,0	0,0	0,0	0,0	- Pescado congelado
- Pescado seco salado	0,0	0,0	0,0	0,3	0,0	0,2	0,1	0,9	0,0	0,0	0,0	0,0	0,0	0,0	- Pescado seco salado
Otros	0,0	0,0	0,2	0,1	0,1	0,1	0,6	1,6	0,1	0,2	0,1	0,1	0,1	0,0	Otros
Resto	0,0	0,0	0,1	0,0	0,0	0,0	0,0	0,1	0,0	0,0	0,0	0,0	0,0	0,0	Resto
TOTAL EXPORTACIONES	5,3	4,0	3,8	3,5	4,2	5,3	4,5	52,6	3,7	4,4	4,6	4,6	4,0	3,2	TOTAL EXPORTACIONES

1/ cifras preliminares.

Fuente: SUNAT (www.sunat.gob.pe)

Elaboración: BCRP. Sucursal Iquitos. Departamento de Estudios Económicos.



Anexo Nº 10

UCAYALI: GASTOS NO FINANCIEROS DEL GOBIERNO NACIONAL ^{1/}
(Millones de nuevos soles)

	2013								2014						
	Jun.	Jul.	Ago.	Set.	Oct.	Nov.	Dic.	Ene.-Dic.	Ene.	Feb.	Mar.	Abr.	May.	Jun.	
GASTOS NO FINANCIEROS	31,7	26,2	23,1	24,0	34,6	56,9	59,9	398,8	25,8	70,4	27,4	31,4	30,0	31,7	GASTOS NO FINANCIEROS
a. GASTOS CORRIENTES	23,5	24,9	19,8	21,9	29,4	24,3	45,1	284,0	22,4	65,8	23,2	29,0	24,0	28,8	a. GASTOS CORRIENTES
1. Personal y obligaciones	15,2	17,9	11,9	12,2	12,1	12,2	15,7	148,8	12,6	12,2	12,4	12,6	12,7	12,7	1. Personal y obligaciones
2. Pensiones y prestaciones sociales	0,7	1,2	0,7	0,8	1,2	1,1	1,5	11,2	0,8	0,8	0,8	1,2	0,9	0,8	2. Pensiones y prestaciones sociales
3. Bienes y servicios	5,1	4,9	5,2	4,9	7,4	7,6	11,7	66,1	1,8	46,8	7,0	5,2	5,1	6,6	3. Bienes y servicios
4. Donaciones y transferencias	1,8	0,1	1,0	3,3	1,8	0,4	3,0	20,0	0,6	5,1	1,2	2,9	1,6	1,1	4. Donaciones y transferencias
5. Otros gastos corrientes	0,7	0,8	1,0	0,7	6,9	3,0	13,3	37,8	6,6	1,0	1,7	7,1	3,8	7,5	5. Otros gastos corrientes
	0,0	0,0	0,0	0,0	0,0	0,0	0,0	0,0	0,0	0,0	0,0	0,0	0,0	0,0	
b. GASTOS DE CAPITAL	8,2	1,3	3,3	2,1	5,2	32,6	14,8	114,9	3,3	4,6	4,1	2,4	5,9	3,0	b. GASTOS DE CAPITAL
1. Adquisición de activos no financieros	8,2	1,2	3,3	2,1	4,7	32,6	12,6	100,5	3,3	1,6	1,4	2,4	5,4	2,4	1. Adquisición de activos no financieros
2. Donaciones y transferencias	0,0	0,0	0,0	0,0	0,4	0,0	0,1	12,1	0,0	3,0	2,7	0,0	0,6	0,5	2. Donaciones y transferencias
3. Otros gastos de capital	0,0	0,1	0,0	0,0	0,1	0,0	2,1	2,3	0,0	0,0	0,0	0,0	0,0	0,0	3. Otros gastos de capital

1/ Información actualizada al 31 de julio de 2014.

Fuente: Ministerio de Economía y Finanzas.

Elaboración: BCRP. Sucursal Iquitos. Departamento de Estudios Económicos.

Anexo Nº 11

UCAYALI: GASTOS NO FINANCIEROS DEL GOBIERNO REGIONAL ^{1/}
(Millones de nuevos soles)

	2013								2014						
	Jun.	Jul.	Ago.	Set.	Oct.	Nov.	Dic.	Ene.-Dic.	Ene.	Feb.	Mar.	Abr.	May.	Jun.	
GASTOS NO FINANCIEROS	39,3	60,6	37,7	39,9	43,2	48,4	72,6	565,3	33,6	29,0	48,2	40,8	51,0	42,5	GASTOS NO FINANCIEROS
a. GASTOS CORRIENTES	29,3	34,8	27,8	27,5	29,4	29,1	40,9	360,4	32,8	27,7	28,9	31,3	31,6	30,3	a. GASTOS CORRIENTES
1. Personal y obligaciones	19,5	21,9	19,1	19,3	19,9	20,0	17,0	235,9	27,3	20,1	20,5	21,6	21,5	19,9	1. Personal y obligaciones
2. Pensiones y prestaciones sociales	1,7	2,5	1,7	1,6	1,7	1,7	3,4	24,5	2,4	1,8	1,7	1,7	1,8	1,8	2. Pensiones y prestaciones sociales
3. Bienes y servicios	7,8	9,7	6,8	6,6	7,2	6,9	15,5	90,8	3,1	5,6	6,5	7,5	8,2	8,5	3. Bienes y servicios
4. Donaciones y transferencias corrientes	0,0	0,0	0,0	0,0	0,0	0,0	0,0	0,2	0,0	0,0	0,0	0,0	0,1	0,0	4. Donaciones y transferencias corrientes
5. Otros gastos corrientes	0,2	0,8	0,2	0,0	0,5	0,5	5,1	9,0	0,1	0,2	0,1	0,4	0,0	0,2	5. Otros gastos corrientes
b. GASTOS DE CAPITAL	10,0	25,8	10,0	12,4	13,8	19,2	31,7	204,9	0,7	1,3	19,3	9,5	19,4	12,2	b. GASTOS DE CAPITAL
1. Adquisición de activos no financieros	10,0	25,8	10,0	12,4	13,8	19,2	31,7	204,7	0,7	1,3	13,3	9,5	19,4	12,0	1. Adquisición de activos no financieros
2. Donaciones y transferencias	0,0	0,0	0,0	0,0	0,0	0,0	0,0	0,1	0,0	0,0	6,0	0,0	0,0	0,1	2. Donaciones y transferencias
3. Otros gastos de capital	0,0	0,0	0,0	0,0	0,0	0,0	0,0	0,0	0,0	0,0	0,0	0,0	0,0	0,0	3. Otros gastos de capital

1/ Información actualizada al 31 de julio de 2014.

Fuente: Ministerio de Economía y Finanzas.

Elaboración: BCRP. Sucursal Iquitos. Departamento de Estudios Económicos.



Anexo Nº 12

UCAYALI: GASTOS NO FINANCIEROS DE LOS GOBIERNOS LOCALES 1/
(Millones de nuevos soles)

	2013								2014						
	Jun.	Jul.	Ago.	Set.	Oct.	Nov.	Dic.	Ene.-Dic.	Ene.	Feb.	Mar.	Abr.	May.	Jun.	
GASTOS NO FINANCIEROS	29,0	46,9	30,2	33,3	36,0	47,8	86,0	435,8	11,4	20,9	25,7	35,2	31,7	32,2	GASTOS NO FINANCIEROS
a. GASTOS CORRIENTES	11,3	14,5	12,1	12,7	11,6	11,9	19,8	148,1	9,0	11,4	14,2	13,0	14,9	13,6	a. GASTOS CORRIENTES
1. Personal y obligaciones	2,3	3,1	2,3	2,1	2,4	2,5	3,1	29,9	3,3	2,0	2,2	2,3	2,4	2,0	1. Personal y obligaciones
2. Pensiones y prestaciones sociales	0,7	1,2	0,9	0,7	0,8	0,8	1,5	9,8	0,2	0,5	0,9	0,3	0,9	1,0	2. Pensiones y prestaciones sociales
3. Bienes y servicios	8,0	9,5	8,4	9,6	8,1	8,0	14,3	103,5	5,4	8,5	10,9	9,5	11,2	10,2	3. Bienes y servicios
4. Donaciones y transferencias	0,2	0,5	0,3	0,2	0,3	0,6	0,8	3,6	0,0	0,5	0,1	0,8	0,2	0,3	4. Donaciones y transferencias
5. Otros gastos corrientes	0,1	0,1	0,2	0,1	0,1	0,1	0,1	1,2	0,0	0,1	0,1	0,1	0,2	0,1	5. Otros gastos corrientes
b. GASTOS DE CAPITAL	17,7	32,5	18,1	20,6	24,4	35,9	66,2	287,7	2,4	9,5	11,5	22,1	16,8	18,6	b. GASTOS DE CAPITAL
1. Adquisición de activos no financieros	17,3	32,0	18,0	20,6	24,4	35,9	66,2	285,6	2,3	9,2	11,4	22,1	16,6	18,0	1. Adquisición de activos no financieros
2. Donaciones y transferencias	0,4	0,4	0,1	0,0	0,0	0,0	0,0	2,1	0,1	0,3	0,0	0,0	0,2	0,6	2. Donaciones y transferencias
3. Otros gastos de capital	0,0	0,0	0,0	0,0	0,0	0,0	0,0	0,0	0,0	0,0	0,0	0,0	0,0	0,0	3. Otros gastos de capital

1/ Información actualizada al 31 de julio de 2014.

Fuente: Ministerio de Economía y Finanzas.

Elaboración: BCRP. Sucursal Iquitos. Departamento de Estudios Económicos.

Anexo Nº 13

UCAYALI: INVERSIÓN NO FINANCIERA DEL GOBIERNO NACIONAL ^{1/}
(Millones de nuevos soles)

FUNCIÓN	2013								2014						FUNCIÓN
	Jun.	Jul.	Ago.	Set.	Oct.	Nov.	Dic.	Ene.-Dic.	Ene.	Feb.	Mar.	Abr.	May.	Jun.	
Planeamiento	0,5	0,2	0,5	0,5	0,1	0,3	0,6	5,5	0,0	0,0	0,0	0,0	0,0	0,0	Planeamiento
Justicia	0,1	0,0	0,2	0,2	0,0	0,0	0,5	1,7	0,0	0,0	0,1	0,0	0,0	0,0	Justicia
Agropecuaria	0,1	0,1	0,2	0,2	0,3	0,2	0,5	1,9	0,0	0,0	0,1	0,0	0,1	0,1	Agropecuaria
Protección social	0,0	0,0	0,0	0,0	0,0	0,0	0,0	0,1	0,0	0,0	0,0	0,0	0,0	0,0	Protección social
Defensa y seguridad nacional	0,0	0,1	0,0	0,0	0,0	0,0	0,0	0,5	0,0	0,0	0,0	0,0	0,0	0,1	Defensa y seguridad nacional
Educación	0,1	0,3	0,8	0,0	0,4	0,6	8,4	11,8	0,0	0,0	0,0	1,1	1,8	0,4	Educación
Cultura y deporte	0,0	0,0	0,0	0,0	0,0	0,0	0,0	0,0	0,0	0,0	0,0	0,0	0,0	0,0	Cultura y deporte
Energía	0,4	0,2	0,1	0,4	3,0	1,3	1,2	8,2	1,5	1,1	1,1	0,9	0,7	0,5	Energía
Salud	0,4	0,2	1,4	0,8	0,5	0,0	0,9	5,3	0,3	0,5	0,1	0,2	0,2	0,2	Salud
Ambiente	0,0	0,0	0,0	0,0	0,0	0,0	0,1	0,2	0,0	0,0	0,0	0,0	0,0	0,0	Ambiente
Transporte	6,7	0,0	0,0	0,0	0,2	30,2	0,3	64,7	1,5	-0,1	0,0	0,1	2,6	1,2	Transporte
Comunicaciones	0,0	0,0	0,0	0,0	0,0	0,0	0,0	0,3	0,0	0,0	0,0	0,0	0,0	0,0	Comunicaciones
Orden público y seguridad	0,0	0,0	0,0	0,0	0,1	-0,1	0,2	0,2	0,0	0,0	0,0	0,0	0,0	0,0	Orden público y seguridad
TOTAL DE INVERSIONES	8,2	1,2	3,3	2,1	4,7	32,6	12,6	100,5	3,3	1,6	1,4	2,4	5,4	2,4	TOTAL DE INVERSIONES

1/ Información actualizada al 31 de julio de 2014.

Fuente: Ministerio de Economía y Finanzas.

Elaboración. BCRP Sucursal Iquitos. Departamento de Estudios Económicos.



Anexo Nº 14

UCAYALI: INVERSIÓN NO FINANCIERA DEL GOBIERNO REGIONAL ^{1/}
(Millones de nuevos soles)

FUNCIÓN	2013								2014						FUNCIÓN
	Jun.	Jul.	Ago.	Set.	Oct.	Nov.	Dic.	Ene.-Dic.	Ene.	Feb.	Mar.	Abr.	May.	Jun.	
Planeamiento	0,3	0,5	0,4	0,8	1,0	2,7	3,8	10,7	0,3	0,2	1,1	1,0	0,5	0,3	Planeamiento
Agropecuaria	0,3	0,2	0,3	0,3	0,1	0,3	0,8	4,0	0,1	0,1	0,2	0,2	0,2	0,2	Agropecuaria
Protección social	0,0	0,0	0,1	0,1	0,1	0,1	0,2	0,8	0,0	0,0	0,0	0,1	0,0	0,0	Protección social
Trabajo	0,0	0,0	0,0	0,0	0,0	0,0	0,0	0,0	0,0	0,0	0,0	0,0	0,0	0,0	Trabajo
Orden público y seguridad	0,0	0,2	0,4	0,5	0,3	0,0	0,0	4,4	0,0	0,0	1,7	0,0	2,1	1,8	Orden público y seguridad
Educación	2,2	7,0	0,7	2,9	3,0	1,7	1,3	34,8	0,0	0,0	1,0	0,5	2,2	0,4	Educación
Cultura y deporte	0,3	0,5	0,1	0,0	0,3	0,1	0,9	3,9	0,0	0,0	0,3	0,0	0,8	-0,1	Cultura y deporte
Energía	0,1	0,0	0,0	0,1	0,0	0,1	0,1	0,7	0,0	0,5	0,7	1,3	0,7	0,0	Energía
Pesca	0,1	0,1	0,1	0,1	0,2	0,1	0,2	1,6	0,0	0,1	0,0	0,0	0,0	0,1	Pesca
Saneamiento	3,3	12,7	3,1	4,1	2,3	6,5	10,9	76,7	0,0	0,0	4,6	0,7	2,7	5,0	Saneamiento
Salud	0,7	0,4	0,8	0,3	1,7	1,6	4,0	10,7	0,0	0,1	1,0	0,1	1,1	1,6	Salud
Medio ambiente	0,4	0,1	0,2	0,1	0,1	0,2	0,5	3,9	0,0	0,1	0,0	0,1	0,0	0,0	Medio ambiente
Transporte	2,1	3,8	3,5	3,1	4,6	5,9	8,5	50,6	0,3	0,3	1,0	0,3	0,3	0,5	Transporte
Turismo	0,1	0,2	0,2	0,0	0,0	0,0	0,2	2,0	0,0	0,0	0,4	0,9	0,1	0,1	Turismo
Vivienda y desarrollo urbano	0,0	0,0	0,0	0,0	0,0	0,0	0,0	0,0	0,1	0,0	1,3	4,4	8,8	2,1	Vivienda y desarrollo urbano
Minería	0,0	0,0	0,0	0,0	0,0	0,0	0,0	0,0	0,0	0,0	0,0	0,0	0,0	0,0	Minería
Industria	0,0	0,0	0,0	0,0	0,0	0,0	0,1	0,1	0,0	0,0	0,0	0,0	0,0	0,0	Industria
Comunicaciones	0,0	0,0	0,0	0,0	0,0	0,0	0,1	0,1	0,0	0,0	0,0	0,0	0,0	0,0	Comunicaciones
TOTAL DE INVERSIONES	10,0	25,8	10,0	12,4	13,8	19,2	31,7	204,7	0,7	1,3	13,3	9,5	19,4	12,0	TOTAL DE INVERSIONES

1/ Información actualizada al 31 de julio de 2014.

Fuente: Ministerio de Economía y Finanzas.

Elaboración: BCRP Sucursal Iquitos. Departamento de Estudios Económicos.

Anexo Nº 15

UCAYALI: INVERSIÓN NO FINANCIERA DE LOS GOBIERNOS LOCALES ^{1/}
(Millones de nuevos soles)

FUNCIÓN	2013								2014						FUNCIÓN
	Jun.	Jul.	Ago.	Set.	Oct.	Nov.	Dic.	Ene.-Dic.	Ene.	Feb.	Mar.	Abr.	May.	Jun.	
Planeamiento	3,2	2,7	2,2	2,7	3,3	3,6	5,1	32,9	0,7	1,7	2,4	2,6	2,7	3,0	Planeamiento
Agropecuaria	0,5	0,9	0,3	0,4	0,4	0,3	0,8	5,6	0,1	0,1	0,3	0,3	0,2	0,4	Agropecuaria
Protección social	0,7	0,9	0,7	0,7	0,8	0,8	1,7	9,3	0,2	0,4	0,6	0,6	1,3	0,9	Protección social
Trabajo	0,0	0,0	0,0	0,0	0,0	0,0	0,1	0,1	0,0	0,0	0,0	0,0	0,0	0,0	Trabajo
Orden público y seguridad	0,2	1,0	0,2	0,2	1,3	0,4	3,1	10,4	0,0	0,6	0,4	0,9	1,4	1,5	Orden público y seguridad
Educación	2,8	3,4	1,6	4,2	6,0	8,5	13,6	45,1	0,5	0,7	0,7	1,7	0,9	1,9	Educación
Cultura y deporte	0,7	2,1	0,4	0,4	0,3	0,6	0,7	7,7	0,0	0,3	0,1	0,5	0,4	0,2	Cultura y deporte
Energía	1,3	2,0	0,4	0,5	0,3	0,6	0,5	9,7	0,0	0,4	0,3	0,8	0,7	0,3	Energía
Industria	0,0	0,0	0,0	0,0	0,0	0,0	0,0	0,0	0,0	0,0	0,0	0,0	0,0	0,0	Industria
Comercio	0,0	0,0	0,0	0,9	0,4	0,3	0,7	2,8	0,1	0,1	0,0	0,1	0,0	4,1	Comercio
Saneamiento	1,2	7,7	2,2	1,7	1,6	1,2	8,6	30,6	0,3	1,5	0,8	3,0	1,7	0,9	Saneamiento
Salud	0,6	0,4	0,4	1,1	0,6	0,4	2,0	8,6	0,0	0,3	0,3	0,3	0,8	0,7	Salud
Ambiente	0,8	0,5	0,2	0,7	0,7	1,1	1,8	8,4	0,1	0,2	0,3	3,1	0,5	0,2	Ambiente
Transporte	4,4	9,8	8,3	6,4	7,4	17,5	26,0	104,7	0,3	2,6	3,6	8,3	5,1	3,2	Transporte
Comunicaciones	0,0	0,0	0,1	0,0	0,1	0,0	0,5	1,1	0,0	0,3	0,1	0,1	0,0	0,3	Comunicaciones
Turismo	0,0	0,0	0,0	0,0	0,0	0,0	0,3	0,3	0,0	0,0	0,0	0,0	0,0	0,0	Turismo
Vivienda y desarrollo urbano	0,7	0,7	0,9	0,7	1,0	0,5	0,8	8,5	0,0	0,1	1,5	0,1	0,8	0,3	Vivienda y desarrollo urbano
TOTAL DE INVERSIONES	17,3	32,0	18,0	20,6	24,4	35,9	66,2	285,6	2,3	9,2	11,4	22,1	16,6	18,0	TOTAL DE INVERSIONES

1/ Información actualizada al 31 de julio de 2014.

Fuente: Ministerio de Economía y Finanzas.

Elaboración: BCRP Sucursal Iquitos. Departamento de Estudios Económicos.



Anexo Nº 16

UCAYALI: DEPÓSITOS Y OBLIGACIONES DEL SISTEMA FINANCIERO POR ENTIDAD
(Saldos en miles de nuevos soles)

	2013							2014						
	Jun.	Jul.	Ago.	Set.	Oct.	Nov.	Dic.	Ene.	Feb.	Mar.	Abr.	May.	Jun.	
A. EMPRESAS BANCARIAS	350,9	369,4	346,5	350,6	371,0	381,9	390,7	390,1	438,9	455,7	418,6	437,3	434,1	A. EMPRESAS BANCARIAS
Banco Continental	163,3	171,7	155,8	154,3	179,9	162,5	166,9	176,4	218,7	214,5	207,6	199,5	202,1	Banco Continental
Banco de Crédito	117,2	126,3	118,0	123,9	125,4	145,8	137,1	138,2	147,0	148,7	132,3	134,2	137,7	Banco de Crédito
Banco Scotiabank	35,4	36,0	31,6	33,8	27,2	32,4	49,3	36,3	34,0	37,1	35,0	36,2	31,6	Banco Scotiabank
Banco Interbank	16,4	16,2	21,8	19,5	21,1	20,6	21,4	20,8	22,1	33,7	24,5	47,9	37,7	Banco Interbank
Banco MiBanco	10,7	11,1	11,0	10,6	10,5	10,8	10,6	11,2	10,8	11,0	10,7	10,4	10,1	Banco MiBanco
Banco Azteca	1,4	1,4	1,4	1,2	1,3	1,4	1,4	1,5	1,4	1,5	1,6	1,6	1,7	Banco Azteca
Banco Financiero	0,4	0,5	0,4	0,4	0,7	0,8	0,9	0,8	0,7	0,7	0,6	0,7	0,6	Banco Financiero
Banco BanBif	6,1	6,1	6,5	6,7	5,0	7,6	3,1	4,8	4,0	8,3	6,2	6,5	12,2	Banco BanBif
Banco Falabella	-	-	-	-	-	-	0,0	0,1	0,1	0,2	0,2	0,3	0,4	Banco Falabella
B. EMPRESAS FINANCIERAS	5,9	5,9	6,0	6,0	6,1	6,1	6,6	6,6	6,6	6,8	6,1	6,1	6,3	B. EMPRESAS FINANCIERAS
Financiera CrediScotia	2,2	2,2	2,1	2,3	2,2	2,0	2,0	2,0	2,1	2,2	2,1	2,1	2,1	Financiera CrediScotia
Financiera Confianza *	3,7	3,7	3,8	3,7	3,9	4,2	4,6	4,7	4,5	4,7	4,1	4,0	4,2	Financiera Confianza *
C. ENTIDADES MICROF. N.B.	52,5	51,5	49,8	51,4	50,4	52,9	53,0	52,1	50,7	51,2	50,2	50,6	50,8	C. ENTIDADES MICROF. N.B.
C.M.A.C. de Maynas	27,0	26,6	26,4	27,2	26,3	27,5	27,5	26,1	25,6	25,0	23,9	24,3	24,3	C.M.A.C. de Maynas
C.M.A.C. de Huancayo	9,0	8,8	8,7	9,3	9,1	9,6	9,9	9,8	9,9	10,5	10,5	10,8	10,9	C.M.A.C. de Huancayo
C.M.A.C. de Piura	12,9	12,4	11,3	11,2	11,1	11,8	11,5	12,0	11,3	12,0	12,1	11,7	11,5	C.M.A.C. de Piura
C.M.A.C. de Arequipa	3,5	3,7	3,5	3,6	3,8	4,0	4,0	4,1	3,9	3,7	3,7	3,9	4,1	C.M.A.C. de Arequipa
C.R.A.C. Señor de Luren	0,0	0,0	0,0	0,0	0,0	0,0	0,0	0,0	0,0	0,0	0,0	0,0	0,0	C.R.A.C. Señor de Luren
D. BANCO DE LA NACIÓN	112,0	109,2	104,5	101,6	102,3	99,5	99,1	106,8	109,5	117,2	115,8	109,9	108,2	D. BANCO DE LA NACIÓN
TOTAL SISTEMA FINANCIERO	521,2	536,0	506,9	509,5	529,8	540,4	549,5	555,7	605,7	630,9	590,8	603,8	599,4	TOTAL SISTEMA FINANCIERO

* a partir de setiembre de 2009, Edpyme Confianza se convirtió en Financiera Confianza.

Fuente: Superintendencia de Banca, Seguros y AFP.

Elaboración. BCRP Sucursal Iquitos. Departamento de Estudios Económicos.

Anexo Nº 17

UCAYALI: CRÉDITO DEL SISTEMA FINANCIERO
(Saldos en miles de nuevos soles)

	2013														
	Jun.	Jul.	Ago.	Set.	Oct.	Nov.	Dic.	Ene.	Feb.	Mar.	Abr.	May.	Jun.		
TOTAL SISTEMA FINANCIERO	1 197,5	1 203,1	1 209,1	1 219,8	1 228,9	1 239,2	1 242,5	1 241,8	1 252,5	1 260,9	1 256,0	1 264,2	1 272,8	TOTAL SISTEMA FINANCIERO	
A. EMPRESAS BANCARIAS	814,6	821,6	824,2	828,8	833,6	847,3	849,9	850,3	854,4	860,1	857,4	860,3	865,7	A. EMPRESAS BANCARIAS	
Banco Continental	278,0	281,3	280,4	283,7	284,9	291,0	292,6	293,9	291,6	293,0	293,8	293,7	299,8	Banco Continental	
Banco de Crédito	307,7	309,1	310,5	310,1	310,0	313,0	308,9	303,5	306,0	308,0	306,1	309,2	310,9	Banco de Crédito	
Banco Interbank	58,0	56,9	56,9	56,6	57,7	57,6	59,0	57,6	57,5	56,8	55,3	55,0	55,2	Banco Interbank	
Banco Scotiabank	102,0	104,4	105,5	106,5	108,3	110,7	111,5	115,2	118,2	119,9	118,2	118,0	116,3	Banco Scotiabank	
Banco MiBanco	49,9	50,5	51,9	53,0	52,9	53,7	54,1	54,7	54,6	54,7	54,9	54,2	52,7	Banco MiBanco	
Banco Azteca	10,3	10,4	10,4	10,5	11,1	12,3	14,3	15,4	16,0	16,6	17,3	17,8	17,8	Banco Azteca	
Banco Financiero	8,3	8,5	8,4	8,3	8,5	8,9	9,1	9,3	9,5	9,6	9,8	10,2	10,1	Banco Financiero	
Banco BanBif	0,4	0,7	0,2	0,2	0,2	0,2	0,2	0,2	0,2	0,2	0,2	0,2	0,4	Banco BanBif	
Banco Falabella	-	-	-	-	-	-	0,1	0,6	1,0	1,4	1,7	2,1	2,5	Banco Falabella	
B. EMPRESAS FINANCIERAS	91,0	91,2	91,1	91,2	90,9	92,1	93,7	93,3	94,5	94,7	96,1	98,8	100,4	B. EMPRESAS FINANCIERAS	
Financiera CrediScotia	45,8	45,1	43,4	42,2	40,3	39,8	39,4	39,0	39,2	39,5	40,0	41,1	41,6	Financiera CrediScotia	
Financiera Confianza *	33,2	33,3	33,6	34,0	34,7	35,1	35,8	35,2	35,2	35,2	35,5	36,1	36,4	Financiera Confianza *	
Financiera Efectiva **	3,7	3,8	3,9	4,0	4,1	4,2	4,5	4,5	4,6	4,8	4,9	5,1	5,2	Financiera Efectiva **	
Financiera Edyficar	8,4	9,0	10,1	10,9	11,8	13,0	14,1	14,6	15,4	15,3	15,8	16,6	17,2	Financiera Edyficar	
C. CAJAS MUNICIPALES	175,4	176,5	176,1	177,2	179,4	182,3	180,9	177,8	178,6	178,5	175,5	175,2	174,8	C. CAJAS MUNICIPALES	
C.M.A.C. de Piura	70,3	71,8	72,0	73,1	73,9	75,3	74,7	72,0	72,8	74,1	74,2	73,7	74,1	C.M.A.C. de Piura	
C.M.A.C. de Maynas	40,7	39,6	39,0	39,3	39,5	39,8	38,1	38,3	37,8	36,1	34,3	34,5	33,5	C.M.A.C. de Maynas	
C.M.A.C. de Huancayo	41,4	42,5	43,2	43,5	44,6	45,7	46,5	46,5	47,0	47,0	46,3	46,4	46,6	C.M.A.C. de Huancayo	
C.M.A.C. de Arequipa	23,0	22,5	21,8	21,2	21,4	21,5	21,5	21,1	21,0	21,2	20,8	20,6	20,6	C.M.A.C. de Arequipa	
D. EDPYMES	6,1	6,3	6,6	6,8	7,9	8,8	9,8	10,7	10,5	10,3	10,4	10,4	10,2	D. EDPYMES	
EDPYME Solidaridad	4,1	4,1	4,3	4,1	4,1	4,0	3,9	4,0	4,0	3,8	3,8	3,6	3,6	EDPYME Solidaridad	
EDPYME Inversiones La Cruz	1,4	1,4	1,5	1,6	1,7	1,8	1,9	2,0	2,2	2,2	2,4	2,5	2,6	EDPYME Inversiones La Cruz	
EDPYME Acceso Crediticio	0,0	0,0	0,0	0,0	0,0	0,0	0,0	0,0	0,0	0,0	0,0	0,0	0,0	EDPYME Acceso Crediticio	
EDPYME Marcimex	0,6	0,7	0,9	1,1	2,1	3,1	4,0	4,7	4,4	4,2	4,2	4,3	4,1	EDPYME Marcimex	
E. CAJAS RURALES	34,1	34,3	34,8	36,0	36,3	36,8	34,8	34,2	34,1	33,7	31,7	32,2	32,7	E. CAJAS RURALES	
C.R.A.C. Señor de Luren	34,1	34,3	34,8	36,0	36,3	36,8	34,8	34,2	34,1	33,7	31,7	32,2	32,7	C.R.A.C. Señor de Luren	
F. BANCO DE LA NACIÓN ^{1/}	50,7	51,4	52,1	53,0	53,5	53,5	53,7	54,5	54,8	55,6	57,0	58,0	58,3	F. BANCO DE LA NACIÓN ^{1/}	
G. AGROBANCO ^{2/}	25,6	21,8	24,2	26,8	27,4	18,3	19,7	20,9	25,6	28,0	27,9	29,3	30,7	G. AGROBANCO ^{2/}	
TOTAL SISTEMA FINANCIERO	1 197,5	1 203,1	1 209,1	1 219,8	1 228,9	1 239,2	1 242,5	1 241,8	1 252,5	1 260,9	1 256,0	1 264,2	1 272,8	TOTAL SISTEMA FINANCIERO	
- Moneda nacional	1 025,5	1 031,8	1 038,4	1 055,3	1 066,8	1 074,6	1 077,7	1 077,8	1 088,7	1 099,6	1 103,0	1 116,5	1 124,6	- Moneda nacional	
- Moneda extranjera	171,9	171,3	170,7	164,5	162,1	164,6	164,8	164,0	163,8	161,3	153,0	147,8	148,2	- Moneda extranjera	

* a partir de setiembre 2009, Edpyme Confianza se convirtió en Financiera Confianza.

** a partir de abril 2010, Edpyme Efectiva se convirtió en Financiera Efectiva.

1/ Sólo considera los créditos de consumo e hipotecario.

2/ No considera los créditos a las demás empresas del Sistema Financiero.

Fuente: Superintendencia de Banca, Seguros y AFP.

Elaboración: BCRP Sucursal Iquitos. Departamento de Estudios Económicos.



Anexo Nº 18

UCAYALI: CARTERA PESADA DEL SISTEMA FINANCIERO ^{1/}
(En porcentajes)

ENTIDADES FINANCIERAS								2014						ENTIDADES FINANCIERAS
	Jun.	Jul.	Ago.	Set.	Oct.	Nov.	Dic.	Ene.	Feb.	Mar.	Abr.	May.	Jun.	
Banca Múltiple	5,9	4,7	4,6	4,8	4,8	5,1	5,3	5,4	5,6	5,9	6,8	7,0	6,6	Banca Múltiple
Empresas Financieras	4,8	5,4	5,2	5,0	4,7	4,7	4,9	5,0	5,4	5,3	5,7	5,2	5,6	Empresas Financieras
Cajas Municipales	6,3	6,8	7,0	6,7	6,8	6,6	6,0	6,6	7,4	7,2	7,9	8,3	8,2	Cajas Municipales
Cajas Rurales de Ahorro y Crédito	11,4	10,8	11,4	11,6	13,0	15,5	15,9	18,1	19,3	20,1	20,1	26,9	27,3	Cajas Rurales de Ahorro y Crédito
EDPYMEs	4,3	3,8	3,9	3,8	3,1	3,4	3,2	3,3	4,5	6,5	9,4	10,6	12,9	EDPYMEs
Banco de la Nación ^{2/}	2,1	2,1	2,2	2,2	2,2	2,2	2,2	2,1	2,2	2,1	2,0	2,0	2,1	Banco de la Nación ^{2/}
Agrobanco ^{3/}	4,5	3,4	3,3	2,4	2,6	2,4	2,2	2,3	1,8	1,8	2,0	4,4	2,0	Agrobanco ^{3/}
Total	5,8	5,1	5,1	5,2	5,2	5,4	5,5	5,7	6,0	6,2	6,9	7,3	7,0	Total

1/ cifras preliminares.

2/ Sólo considera los créditos de consumo e hipotecario.

3/ No considera los créditos a las demás empresas del Sistema Financiero.

Fuente: Superintendencia de Banca, Seguros y AFP.

Elaboración: BCRP Sucursal Iquitos. Departamento de Estudios Económicos.