

**BANCO CENTRAL DE RESERVA DEL PERÚ**  
**SUCURSAL IQUITOS**



**UCAYALI: Síntesis de Actividad Económica**  
**Marzo 2014<sup>1</sup>**

**Departamento de Estudios Económicos**

*El Banco Central de Reserva del Perú (BCRP) ha considerado presentar un conjunto de indicadores sectoriales de actividad económica con la finalidad de poder realizar el seguimiento del desempeño de la economía departamental. Para el sector real, se ha utilizado el Valor Bruto de Producción a precios del año 2007 para los sectores disponibles. Cabe señalar que a partir de enero 2014, el Instituto Nacional de Estadística (INEI) ha realizado el cambio de año base (de 1994 a 2007) para la construcción del Producto Bruto Interno (PBI) nacional, estando en elaboración la desagregación departamental. En la medida que se publique referida información, el BCRP volvería a elaborar para cada departamento un indicador agregado de actividad económica.*

<sup>1</sup> En el presente informe participaron Arnulfo Cumbicus, Mario López y Miguel Cabello.

## ÍNDICE

	<i>Página</i>
<b>RESUMEN EJECUTIVO .....</b>	<b>3</b>
<b>I. ACTIVIDAD PRODUCTIVA .....</b>	<b>5</b>
1. Actividad primaria .....	5
1.1. Sector agropecuario .....	5
1.2. Sector pesca .....	6
1.3. Sector minería .....	7
2. Otros indicadores sectoriales .....	8
2.1 Sector manufactura .....	8
2.2 Arribos a los establecimientos de hospedaje .....	9
<b>II. ASPECTOS LABORALES .....</b>	<b>10</b>
1. Empleo .....	10
<b>III. SECTOR EXTERNO .....</b>	<b>11</b>
1. Exportaciones .....	11
<b>IV. CRÉDITO Y DEPÓSITOS .....</b>	<b>11</b>
1. Crédito total del sistema financiero .....	11
2. Depósitos totales del sistema financiero .....	14
<b>V. FINANZAS PÚBLICAS .....</b>	<b>15</b>
1. Consumo público .....	15
2. Inversión pública .....	16
<b>VI. ANEXOS .....</b>	<b>18</b>



## RESUMEN EJECUTIVO

---

### Principales hechos de importancia

- Los **sectores agropecuario** y **minería** crecieron 8,8 y 40,0 por ciento interanual en marzo, respectivamente. Por el contrario, el **sector pesca** se contrajo en 5,0 por ciento interanual.
- Respecto a **otros indicadores de actividad económica** de Ucayali, en marzo, destaca la expansión de la manufactura (39,5 por ciento), crédito hipotecario (21,5 por ciento); crédito directo total (10,2 por ciento), número de arribos a los establecimientos de hospedaje (9,8 por ciento) y crédito de consumo (3,0 por ciento). En cambio, se contrajo la inversión pública (-34,3 por ciento) y el empleo formal urbano en Pucallpa (-3,3 por ciento).

### Actividad primaria

- El **sector agropecuario** se expandió en 8,8 ciento frente a marzo del año anterior, inducido por el dinamismo de los sub-sectores agrícola y pecuario. En el primer trimestre de 2014, el sector agropecuario acumuló un crecimiento de 6,1 por ciento interanual.
- El **sector pesca** cayó en 5,0 por ciento, básicamente, por el menor desembarque de pescado fresco, pero parcialmente contrarrestado por el mayor ingreso de pescado seco-salado. En el primer trimestre de 2014, el sector pesca acumuló un incremento de 24,2 por ciento interanual.
- El **sector minería** registró un crecimiento de 40,0 por ciento, impulsado por la mayor producción de hidrocarburos (gas natural y líquidos de gas natural). En el primer trimestre de 2014, el sector minería acumuló una expansión de 11,3 por ciento interanual.

### Otros indicadores de actividad económica

- La **manufactura** registró un crecimiento de 39,5 por ciento interanual en marzo, inducida por la expansión de la industria no primaria (46,1 por ciento), ya que la industria primaria cayó en 7,7 por ciento. En el primer trimestre de 2014, la manufactura se expandió en 8,9 por ciento.
- Los **arribos a los establecimientos de hospedaje**, según información del Ministerio de Comercio Exterior y Turismo, en marzo fueron 34 393 personas, mayores en 9,8 por ciento respecto a similar mes del año anterior, por mayor flujo de turistas nacionales y extranjeros. En el primer trimestre de 2014, los arribos de turistas crecieron en 6,9 por ciento interanual.
- El **empleo formal** en las empresas de más de 10 trabajadores en la ciudad de Pucallpa registró una contracción de 3,3 por ciento frente a marzo del año anterior, con lo cual, en el primer trimestre acumuló una disminución de XXX por ciento interanual.
- El **crédito total** (S/. 1 260,9 millones) creció 10,2 por ciento interanual en marzo; asimismo, los **créditos de consumo e hipotecario** crecieron en 3,0 y 21,5 por ciento, respectivamente.
- La **inversión pública** cayó en 34,3 por ciento frente a marzo de 2013, inducida por la menor ejecución de proyectos de los tres niveles de gobierno, en particular gobierno regional (-48,3 por ciento). En el primer trimestre de 2014, la inversión pública acumuló una disminución de 52,8 por ciento interanual. Entre los principales proyectos que ejecutó, en marzo, el **Gobierno Central**, destaca la instalación del sistema eléctrico rural de 27 asentamientos humanos de los distritos de Callería, Manantay y Yarincacocha, de Pucallpa (II y III etapa) y Aguaytía (III etapa), por un monto de S/. 1,1 millones. El **gobierno regional** desembolsó S/. 4,5 millones, en saneamiento, para el mejoramiento y ampliación de sistemas de agua potable y alcantarillado, en el sector 11

(distrito de Manantay) y de campo verde; y S/. 1,7 millones, en orden público y seguridad, para mejoramiento de la infraestructura e implementación de la compañía de bomberos voluntarios de Pucallpa. Los **gobiernos locales** vienen ejecutando obras de transporte, por S/. 3,6 millones, en mejoramiento de avenidas urbanas y construcción de puentes vecinales; y de vivienda y desarrollo urbano, por S/. 1,5 millones, en mejoramiento de la plaza Juan Santos Atahualpa Villa Atalaya, en el distrito de Raymondi, provincia de Atalaya.

**Cuadro N° 1**  
**OTROS INDICADORES DE ACTIVIDAD ECONÓMICA**  
 (Variación % respecto a similar mes del año anterior)

		Oct.13	Nov.13	Dic.13	Ene.14	Feb.14	Mar.14					
Producción industrial 1/	↑	5,5	↓	-6,1	↓	-2,3	↓	-2,4	↓	-1,6	↑	39,5
Arribos a los establecimientos de hospedaje	↑	6,3	↑	4,3	↓	-1,5	↑	2,4	↑	8,8	↑	9,8
Empleo formal urbano 2/	↓	-8,4	↓	-6,7	↓	-6,7	↓	-0,3	↓	-6,4	↓	-3,3
Crédito total	↑	10,8	↑	9,8	↑	9,7	↑	10,5	↑	10,8	↑	10,2
Crédito de consumo	↑	7,7	↑	10,1	↑	11,1	↑	2,3	↑	1,7	↑	3,0
Crédito hipotecario	↑	12,6	↑	13,2	↑	12,5	↑	23,6	↑	21,9	↑	21,5
Inversión pública 1/	↓	-0,7	↑	69,4	↓	-13,6	↓	-80,4	↓	-44,8	↓	-34,3

1/ En términos reales.

2/ En empresas de 10 a más trabajadores situadas en la ciudad de Pucallpa.

Fuentes: BCRP - Sucursal Iquitos, SBS, MTPE y MEF.

## I. ACTIVIDAD PRODUCTIVA

### 1. Actividad primaria

#### 1.1. Sector agropecuario

- La actividad agropecuaria aumentó en 8,8 por ciento interanual en marzo, impulsada por la expansión de los sub-sectores agrícola (8,9 por ciento) y pecuario (8,0 por ciento). En el primer trimestre el sector agropecuario acumuló un crecimiento de 6,1 por ciento interanual.

**Cuadro N° 2**  
**PRODUCCIÓN DE PRINCIPALES PRODUCTOS AGROPECUARIOS <sup>1/</sup>**  
(Toneladas)

Sub-sectores	Estructura Porcentual 2012 <sup>2/</sup>	Marzo				Enero - Marzo			
		2013	2014	Var. %	Contribución <sup>3/</sup>	2013	2014	Var. %	Contribución <sup>3/</sup>
<b>AGRÍCOLA</b>	<b>81,8</b>			<b>8,9</b>	<b>7,1</b>			<b>7,2</b>	<b>5,8</b>
<b>Orientado a la industria</b>	<b>18,3</b>			<b>17,1</b>	<b>3,1</b>			<b>11,0</b>	<b>2,0</b>
Caña de azúcar	0,4	2 072	2 161	4,3	0,0	6 735	7 033	4,4	0,0
Palma aceitera	9,6	8 966	10 558	17,8	1,7	28 099	31 540	12,2	1,2
Maíz amarillo duro	4,7	2 146	2 622	22,2	1,1	7 891	8 196	3,9	0,2
Cacao	3,6	159	171	7,5	0,2	428	531	24,1	0,6
<b>Orientado al mercado interno</b>	<b>63,5</b>			<b>6,6</b>	<b>4,1</b>			<b>6,2</b>	<b>3,8</b>
Arroz cáscara	4,8	1 695	1 957	15,5	0,8	6 055	6 220	2,7	0,1
Yuca	10,5	10 441	8 546	-18,1	-2,2	31 972	28 522	-10,8	-1,2
Plátano	26,1	20 347	22 458	10,4	2,5	65 157	71 764	10,1	2,4
Naranja	1,2	859	1 138	32,5	0,4	2 942	3 492	18,7	0,3
Papaya	2,6	4 333	4 591	6,0	0,3	13 960	14 674	5,1	0,2
Otros	18,3	10 335	-54 202	16,1	2,3	38 450	-22 202	13,0	2,0
<b>PECUARIO</b>	<b>18,2</b>			<b>8,0</b>	<b>1,6</b>			<b>1,8</b>	<b>0,4</b>
Carne de aves <sup>4/</sup>	10,7	900	1 018	13,1	1,6	3 157	3 273	3,7	0,5
Carne de porcino <sup>4/</sup>	1,1	83	88	6,0	0,1	268	270	0,7	0,0
Carne de vacuno <sup>4/</sup>	1,5	123	122	-0,8	0,0	381	367	-3,7	-0,1
Huevos	3,7	402	402	0,0	0,0	1 206	1 195	-0,9	0,0
Leche	1,2	415	417	0,5	0,0	1 226	1 205	-1,7	0,0
<b>SECTOR AGROPECUARIO</b>	<b>100,0</b>			<b>8,8</b>	<b>8,8</b>			<b>6,1</b>	<b>6,1</b>

1/ Cifras preliminares.

2/ A precios de 2007.

3/ En base a la estructura porcentual de similar periodo de 2013.

4/ Peso neto.

Fuente: MINAGRI-Ucayali.

Elaboración: BCRP, Sucursal Iquitos. Departamento de Estudios Económicos.

- El sub-sector agrícola registró un crecimiento de 8,9 por ciento, impulsado por el incremento de la producción de maíz amarillo duro (22,2 por ciento), palma aceitera (17,8 por ciento), arroz cascara (15,5 por ciento) y plátano (10,4 por ciento); los casos de arroz y maíz se debe a mayores áreas cosechadas y mejores rendimientos; pero contrarrestado parcialmente por la caída de la producción de yuca (-18,1 por ciento); debido a menores áreas cosechadas y bajos rendimientos. En el primer trimestre de 2014, el sub-sector avanzó 7,2 por ciento interanual.

- El sub-sector pecuario registró un crecimiento de 8,0 por ciento respecto a marzo del año anterior, por el mayor número de aves para la saca, cuya producción de carne creció en 13,1 por ciento; y por el incremento de la producción de carne de porcino (6,0 por ciento); pero parcialmente contrarrestado por la disminución de la producción de carne de vacuno (-0,8 por ciento). En el primer trimestre el sub-sector acumuló un crecimiento de 1,8 por ciento.
- Las siembras del mes (2,7 mil hectáreas) aumentaron en 52,7 por ciento frente a las registradas en marzo de la campaña anterior, debido a factores climáticos favorables (lluvias) y disponibilidad de semillas y de áreas de terrenos aptos.
- En la campaña 2013-2014, periodo agosto-marzo, las siembras cayeron en 0,2 por ciento, frente a similar periodo de la campaña anterior, por menores áreas sembradas de palma aceitera, algodón, café, papaya; pero atenuadas parcialmente por más siembras de yuca, arroz y maíz.

**Cuadro N° 3**  
**SUPERFICIE SEMBRADA 1/**  
(Hectáreas)

	Campaña Agrícola <sup>2/</sup>		Variación	
	2012/2013	2013/2014	Absoluta	Porcentual
<b>CULTIVOS TRANSITORIOS</b>	<b>21 339</b>	<b>22 963</b>	<b>1 624</b>	<b>7,6</b>
Arroz cáscara	5 943	6 734	791	13,3
Maíz amarillo	6 622	7 110	488	7,4
Piña	402	338	-64	-15,9
Yuca	6 222	7 633	1 411	22,7
Frijol grano seco	22	50	28	127,3
Frijo chiclayo	2	70	68	3 400,0
Otros	2 126	1 028	-1 098	-51,6
<b>CULTIVOS PERMANENTES</b>	<b>8 152</b>	<b>6 474</b>	<b>-1 678</b>	<b>-20,6</b>
Palma aceitera	2 226	820	-1 406	-63,2
Papaya	700	511	-189	-27,0
Plátano	2 560	2 504	-56	-2,2
Café	217	93	-124	-57,1
Otros	2 449	2 546	97	4,0
<b>Total</b>	<b>29 491</b>	<b>29 437</b>	<b>-54</b>	<b>-0,2</b>

1/ Cifras preliminares.

2/ De agosto a marzo.

Fuente: Dirección Regional del MINAGRI-Ucayali.

Elaboración: BCRP, Sucursal Iquitos. Departamento de Estudios Económicos

## 1.2. Sector pesca

- El sector pesca registró una caída de 5,0, en valores reales, respecto a marzo del año anterior, por factores climáticos y sobrepesca de las especies en los ríos y lagunas. El desembarque de pescado para consumo humano cayó 4,4 por ciento, inducido por el menor ingreso de pescado fresco, pero parcialmente compensado por el mayor ingreso de pescado seco-salado.



- En el primer trimestre de 2014, la actividad pesquera se incrementó en 24,2 por ciento interanual, como resultado del mayor desembarque de pescado para consumo humano (27,2 por ciento), a su vez, impulsado por el mayor ingreso de pescado seco-salado.

**Cuadro N° 4**  
**SECTOR PESCA 1/**  
(Toneladas)

	Marzo		Var. %	Enero - Marzo		Var. %
	2013	2014		2013	2014	
<b>Consumo Humano</b>	<b>137</b>	<b>131</b>	<b>-4,4</b>	<b>372</b>	<b>473</b>	<b>27,2</b>
<b>Fresco</b>	<b>92</b>	<b>78</b>	<b>-15,2</b>	<b>280</b>	<b>234</b>	<b>-16,4</b>
Llambina	17	12	-29,4	39	41	5,1
Ractacara	2	1	-50,0	3	2	-33,3
Boquichico	24	23	-4,2	79	57	-27,8
Palometa	1	5	400,0	3	6	100,0
Sardina	7	5	-28,6	22	24	9,1
Chi Chiu	1	2	100,0	5	3	-40,0
Otras especies	40	30	-25,0	129	101	-21,7
<b>Seco-salado</b>	<b>45</b>	<b>53</b>	<b>17,8</b>	<b>92</b>	<b>239</b>	<b>159,8</b>
<b>SECTOR PESCA 1/</b>			<b>-5,0</b>			<b>24,2</b>

1/ A precios de 2007. Cifras preliminares

Fuente: Dirección Regional de PRODUCE-Ucayali.

Elaboración: BCRP, Sucursal Iquitos. Departamento de Estudios Económicos

### 1.3. Sector minería

- La producción fiscalizada de hidrocarburos se incrementó 40,0 por ciento interanual en marzo, inducida por el incremento de la producción de gas natural (52,4 por ciento) y de hidrocarburos líquidos (38,0 por ciento); en el caso de gas natural se explicó, por los mayores pedidos de la termoeléctrica de la zona, y en hidrocarburos líquidos, por el aporte productivo del lote 131.
- En el primer trimestre de 2014, la producción fiscalizada de hidrocarburos creció en 11,3 por ciento, respecto a similar periodo del año anterior, debido al incremento de la producción de gas natural (14,6 por ciento) e hidrocarburos líquidos (10,6 por ciento), en particular petróleo crudo.

**Cuadro N° 5**  
**SECTOR MINERÍA 1/**

(Variación % real respecto a similar periodo del año anterior)

Hidrocarburos	Estructura		Marzo			Enero - Marzo			
	Porcentual								
	2012 2/	2013	2014	Var. %	Contribución 3/	2013	2014	Var. %	Contribución 3/
Hidrocarburos líquidos (miles brrles)	69,0	79	109	38,0	32,6	226	250	10,6	8,8
Gas natural (miles de m <sup>3</sup> )	31,0	328	500	52,4	7,4	1216	1394	14,6	2,6
<b>SECTOR MINERÍA 2/</b>	<b>100,0</b>			<b>40,0</b>	<b>40,0</b>			<b>11,3</b>	<b>11,3</b>

1/ Cifras preliminares

2/ A precios de 2007.

3/. En base a la estructura porcentual de similar periodo de 2013

Fuente: Perúpetro S.A

Elaboración: BCRP, Sucursal Iquitos. Departamento de Estudios Económicos

Gráfico N° 1

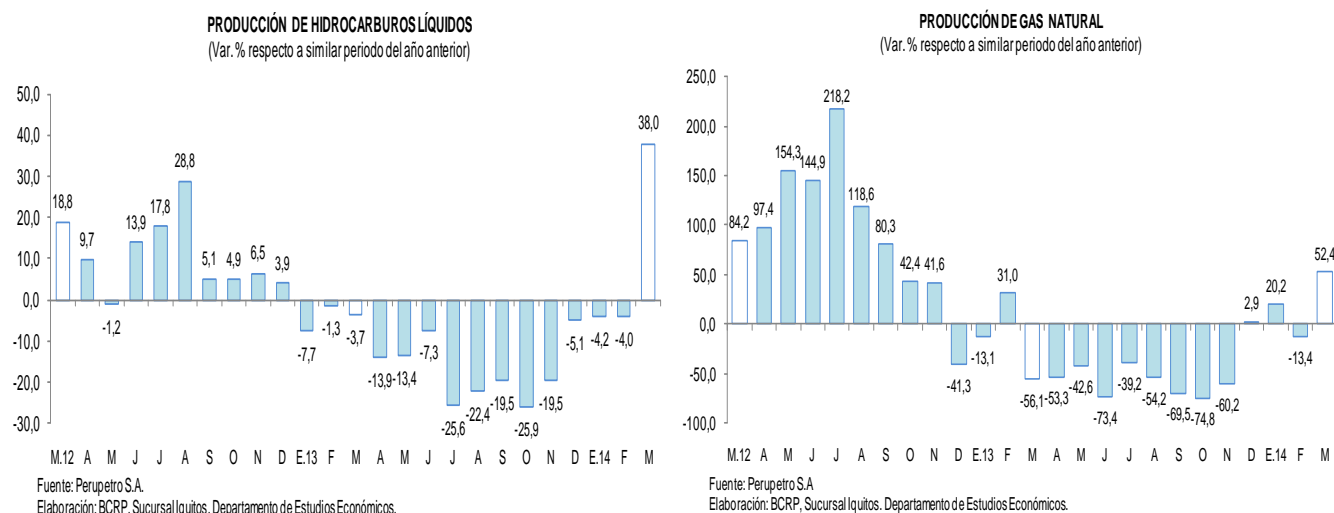

## 2. Otros indicadores sectoriales

### 2.1 Sector manufactura

- La manufactura registró un aumento de 39,5 por ciento respecto a marzo del año anterior, como resultado del crecimiento de la industria no primaria, aunque parcialmente atenuada por la contracción de la industria primaria. En el primer trimestre del año, la manufactura acumuló un crecimiento de 8,9 por ciento, por mayor dinamismo de la industria no primaria, pero parcialmente contrarrestada por el menor dinamismo de la industria primaria.

Cuadro N° 6

#### SECTOR MANUFACTURA 1/

(Var. % real respecto a similar periodo del año anterior)

Ramas de actividad	Estructura Porcentual 2012 <sup>2/</sup>	Marzo		Enero - Marzo	
		Var. %	Contribución <sup>3/</sup>	Var. %	Contribución <sup>3/</sup>
<b>MANUFACTURA PRIMARIA</b>	<b>19,3</b>	<b>-7,7</b>		<b>-7,0</b>	
Refinación de Petróleo	19,3	-7,7	-0,9	-7,0	-0,6
<b>MANUFACTURA NO PRIMARIA</b>	<b>80,7</b>	<b>46,1</b>		<b>10,5</b>	
Bebidas malteadas	63,3	122,8	49,1	29,4	15,2
Bebidas gaseosas	5,0	-6,7	-0,9	-12,4	-1,4
Madera aserrada	10,6	-24,4	-8,0	-22,4	-5,7
Láminas galvanizadas	1,9	8,7	0,2	54,3	1,4
<b>SECTOR MANUFACTURA</b>	<b>100,0</b>	<b>39,5</b>	<b>39,5</b>	<b>8,9</b>	<b>8,9</b>

1/ Cifras preliminares.

2/ A precios de 1994.

3/ En base a la estructura porcentual de similar periodo de 2013.

Fuente: Dirección Regional del Ministerio de la Producción y Empresas.

Elaboración: BCRP, Sucursal Iquitos. Departamento de Estudios Económicos.





- La industria primaria disminuyó en 7,7 por ciento interanual en marzo, inducida por la menor producción de derivados de petróleo crudo, como consecuencia de la escasez de materia prima.
- La industria no primaria registró un crecimiento de 46,1 por ciento respecto a marzo del año anterior, debido a la mayor producción de cerveza y calaminas, pero parcialmente compensada por la menor producción de madera aserrada y bebidas gaseosas. En el primer trimestre de 2014, la industria no primaria acumuló un crecimiento de 10,5 por ciento interanual.

Gráfico N° 2

**MANUFACTURA NO PRIMARIA**  
(Var. % real respecto a similar periodo del año anterior)

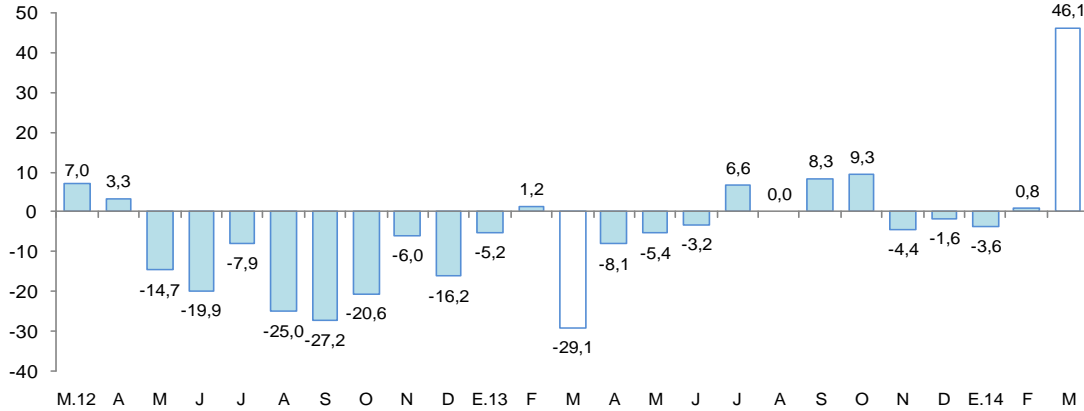

Fuente: BCRP, Sucursal Iquitos. Departamento de Estudios Económicos.

## 2.2 Arribos a los establecimientos de hospedaje

- Según información del Ministerio de Comercio Exterior y Turismo, en marzo de 2014 se registraron 34 393 arribos de turistas a los establecimientos de hospedaje, superiores en 9,8 por ciento frente a similar mes del año anterior, por la mayor llegada de turistas nacionales y extranjeros. El turismo interno creció en 9,4 por ciento y el receptivo en 23,7 por ciento. En el primer trimestre de 2014, los arribos de turistas crecieron en 6,9 por ciento interanual.

Gráfico N° 3

**ARRIBOS A ESTABLECIMIENTOS DE HOSPEDAJE**  
(Variación %)

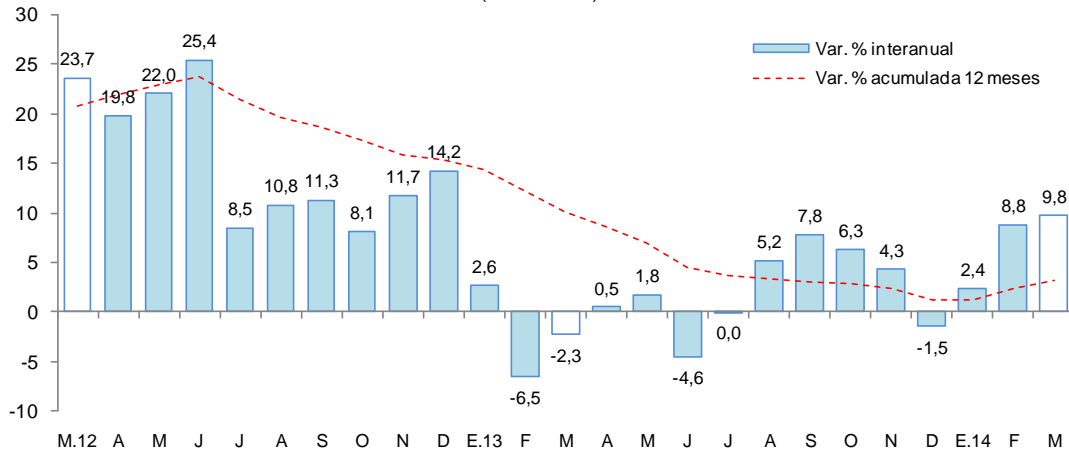

Fuente: MINCETUR.



## II. ASPECTOS LABORALES

### 1. Empleo

- El empleo en Pucallpa, en empresas privadas formales de 10 a más trabajadores disminuyó en 6,4 por ciento interanual en febrero, por menor requerimiento de personal en todas las ramas de actividad, con excepción de comercio que creció en 4,8 por ciento; con ello, en el primer bimestre de 2014 acumuló una disminución de 3,3 por ciento interanual.

Cuadro N° 7

#### CIUDAD DE PUCALLPA: ÍNDICE MENSUAL DE EMPLEO EN EMPRESAS PRIVADAS FORMALES DE 10 A MÁS TRABAJADORES, POR RAMA DE ACTIVIDAD<sup>1/</sup>

(Octubre 2010=100)

Rama de Actividad	Febrero			Enero - Febrero		
	2013	2014	Var. %	2013	2014	Var. %
Primaria <sup>2/</sup>	78,1	65,1	-16,7	79,2	66,1	-16,5
Manufactura	89,2	89,0	-0,3	89,9	90,2	0,3
Comercio	102,5	107,5	4,8	103,4	110,0	6,3
Transporte y Comunicaciones	133,8	111,2	-16,9	133,6	112,1	-16,1
Servicios <sup>3/</sup>	77,8	64,0	-17,7	78,6	73,9	-6,0
<b>Total</b>	<b>91,3</b>	<b>85,4</b>	<b>-6,4</b>	<b>92,0</b>	<b>89,0</b>	<b>-3,3</b>

Nota: La información corresponde al primer día de cada mes.

1/ Cifras preliminares

2/ Conformada por las subramas agricultura, pesca e hidrocarburos.

3/ Conformada por las subramas servicios prestados a empresas, restaurantes y hoteles, establecimientos financieros,

Fuente: MTPE – Encuesta Nacional de Variación Mensual del Empleo (ENVME).

Gráfico N° 4

#### CIUDAD DE PUCALLPA: EMPLEO FORMAL URBANO EN EMPRESAS DE 10 A MÁS TRABAJADORES

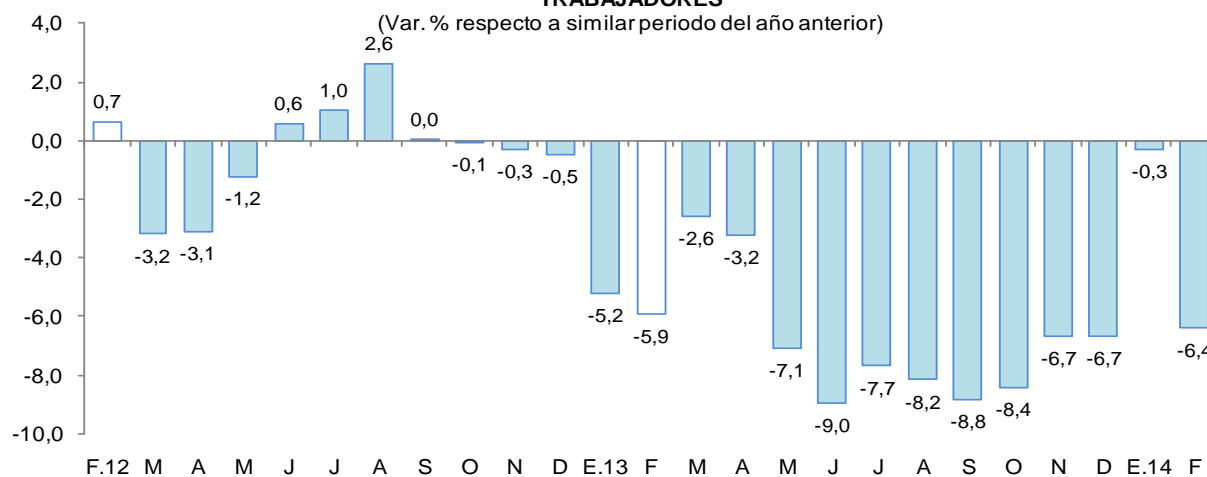

Fuente: MTPE – Encuesta Nacional de Variación Mensual del Empleo (ENVME).

### III. SECTOR EXTERNO

#### 1. Exportaciones

- Las exportaciones de Ucayali registraron un aumento de 9,0 por ciento, frente a marzo del año anterior, como resultado de los mayores volúmenes exportados de maderas (madera aserrada y otros acabados). En el primer trimestre de 2014, las exportaciones acumularon una contracción de 0,9 por ciento, por las menores ventas de productos pesqueros (pescado seco-salado).

**Cuadro N° 8**  
**EXPORTACIONES POR GRUPO DE PRODUCTOS <sup>1/</sup>**  
(Valor FOB en miles de US\$)

TIPO	Estructura % 2013	Marzo				Enero - Marzo			
		2013	2014	Var. %	Contribución <sup>3/</sup>	2013	2014	Var. %	Contribución <sup>3/</sup>
<b>PRODUCTOS NO TRADICIONALES</b>	<b>99,8</b>	<b>4 222</b>	<b>4 602</b>	<b>9,0</b>	<b>9,0</b>	<b>12 864</b>	<b>12 771</b>	<b>-0,7</b>	<b>-0,7</b>
Agropecuarios	0,7	2	3	50,0	0,0	17	36	111,8	0,1
Pesqueros	2,2	1	1	0,0	0,0	409	6	-98,5	-3,1
Maderas	93,9	4 210	4 530	7,6	7,6	12 264	12 441	1,4	1,4
Otros no tradicionales	3,0	9	68	655,6	1,4	174	288	65,5	0,9
<b>OTRAS EXPORTACIONES <sup>2/</sup></b>	<b>0,2</b>	<b>0</b>	<b>0</b>	<b>n.d</b>	<b>0,0</b>	<b>29</b>	<b>0</b>	<b>-100,0</b>	<b>-0,2</b>
<b>Total</b>	<b>100,0</b>	<b>4 222</b>	<b>4 602</b>	<b>9,0</b>	<b>9,0</b>	<b>12 893</b>	<b>12 771</b>	<b>-0,9</b>	<b>-0,9</b>

1/ Cifras preliminares.

2/ Incluye equipo, partes de aeronaves y maquinaria.

3/ En base a la estructura porcentual de similar periodo de 2013.

Fuente: SUNAT.

Elaboración: BCRP, Sucursal Iquitos. Departamento de Estudios Económicos.

- Ucayali exporta básicamente productos no tradicionales, entre los cuales, las exportaciones de maderas aumentaron en 7,6 por ciento, por las mayores ventas de madera aserrada y otros acabados; con excepción de tablillas y triplay. Los productos pesqueros (peces ornamentales vivos) se mantuvieron en el mismo nivel de marzo del año anterior. Las exportaciones de otros productos no tradicionales aumentaron significativamente (7,6 veces más), debido a las mayores ventas de frijoles, harina de camu camu, ayahuasca y palo santo.
- Las exportaciones del departamento tienen como principal destino China, México y Estados Unidos. El primero de ellos adquirió el 56,8 por ciento del valor total de los productos exportados, México el 12,9 por ciento y Estados Unidos el 12,5 por ciento.

### IV. CRÉDITO Y DEPÓSITOS

#### 1. Crédito total del sistema financiero

- El crédito total del sistema financiero de Ucayali aumentó 10,2 por ciento respecto a marzo del año anterior. En la banca múltiple, que canaliza el 68,2 por ciento del crédito total, el crédito creció 10,7 por ciento interanual; en tanto que, en las instituciones no bancarias, la expansión fue de 6,2 por ciento. Al finalizar el mes, el crédito acumuló un saldo de S/. 1 260,9 millones, de los cuales, el 87,2 por ciento se encuentra colocado en moneda nacional.

**Cuadro N° 9**  
**CRÉDITOS TOTALES DEL SISTEMA FINANCIERO**  
 (Saldos en miles de nuevos soles)

	Estructura % Mar. 2014	Marzo		Var. %	Contribución <sup>1/</sup>
		2013	2014		
<b>Banco de la Nación</b> <sup>3/</sup>	<b>4,4</b>	<b>48 149</b>	<b>55 551</b>	<b>15,4</b>	<b>0,6</b>
<b>Agrobanco</b> <sup>2/</sup>	<b>2,2</b>	<b>20 598</b>	<b>28 033</b>	<b>36,1</b>	<b>0,6</b>
<b>Banca Múltiple</b>	<b>68,2</b>	<b>776 754</b>	<b>860 149</b>	<b>10,7</b>	<b>7,3</b>
<b>Instituciones no bancarias</b>	<b>25,2</b>	<b>298 550</b>	<b>317 206</b>	<b>6,2</b>	<b>1,6</b>
Cajas municipales	14,2	163 519	178 473	9,1	
Cajas rurales	2,7	31 275	33 739	7,9	
Edpymes	0,8	5 690	10 275	80,6	
Financieras	7,5	98 066	94 718	-3,4	
<b>Total</b>	<b>100,0</b>	<b>1 144 051</b>	<b>1 260 939</b>	<b>10,2</b>	<b>10,2</b>
Corporativo, gran y mediana empresa	33,1	295 374	417 695	41,4	10,7
Pequeña empresa	22,7	300 291	286 080	-4,7	-1,2
Microempresa	9,9	140 926	125 198	-11,2	-1,4
Consumo	27,9	341 135	351 377	3,0	0,9
Hipotecario	6,4	66 325	80 589	21,5	1,2
En moneda nacional	87,2	989 766	1 099 610	11,1	9,6
En moneda extranjera	12,8	154 285	161 329	4,6	0,6

1/ En puntos porcentuales.

2/ No considera los créditos a las demás empresas del Sistema Financiero.

3/ Sólo considera los créditos de consumo e hipotecario.

Fuente: SBS.

Elaboración: BCRP, Sucursal Iquitos. Departamento de Estudios Económicos.

- Según tipo de crédito, destaca el crecimiento del segmento corporativo, gran y mediana empresa (41,4 por ciento); hipotecario (21,5 por ciento) y; consumo (3,0 por ciento). En cambio, cayó el crédito orientado a la microempresa (-11,2 por ciento) y a la pequeña empresa (-4,7 por ciento).

**Gráfico N° 5**  
**CRÉDITO TOTAL DEL SISTEMA FINANCIERO**  
 (Var. % respecto a similar período del año anterior)

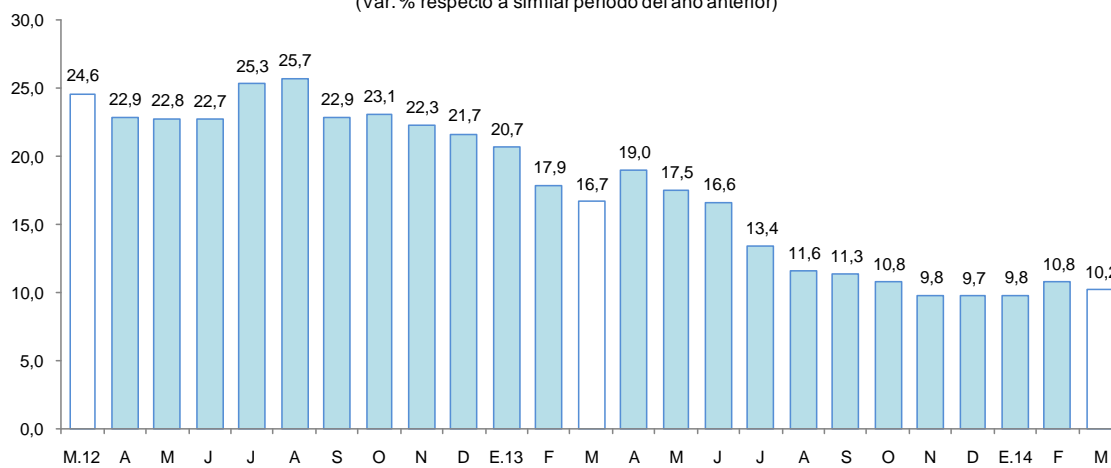

Fuente: SBS



- Por tipo de moneda, el crédito en moneda nacional aumentó 11,1 por ciento, y en moneda extranjera creció 4,6 por ciento; con ello, la participación relativa del crédito en moneda nacional (87,2 por ciento del total) se incrementó 0,7 puntos porcentuales, en deterioro de la participación del crédito en moneda extranjera (12,8 por ciento), lo que estaría en línea con la preferencia de las familias y empresas por el crédito en moneda nacional.

**Gráfico N° 6**  
CRÉDITO TOTAL DEL SISTEMA FINANCIERO POR TIPO DE MONEDA  
(Var. % respecto a similar periodo del año anterior)

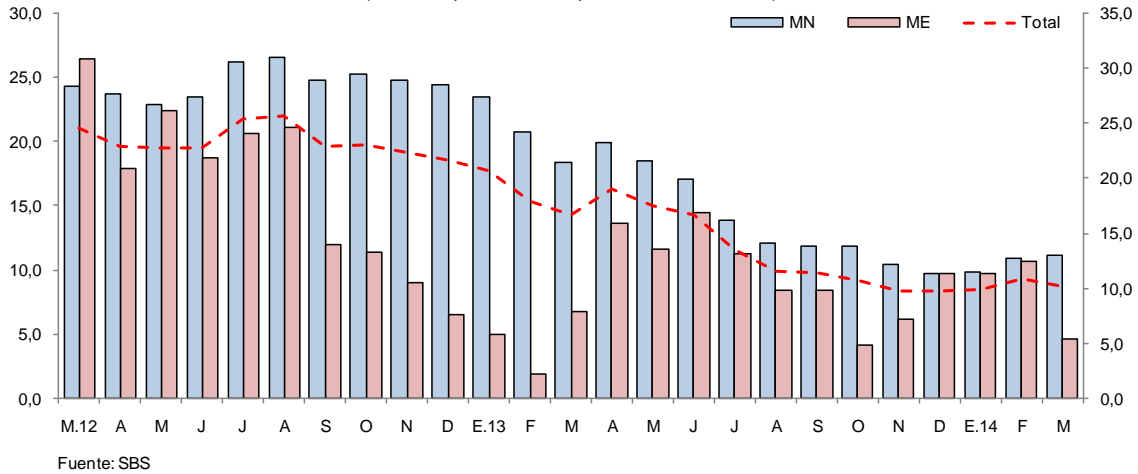

- La mayor participación relativa en los créditos otorgados, la tiene el Banco de Crédito (24,4 por ciento), Continental (23,2 por ciento), Scotiabank (9,5 por ciento), CMAC de Piura (5,9 por ciento) e Interbank (4,5 por ciento), los cuales en conjunto intermediaron el 67,5 por ciento del total.
- Por tipo de crédito y entidad, la participación más importante de la banca múltiple en el otorgamiento de créditos se da en el segmento de medianas empresas (86,7 por ciento de participación relativa); y de las cajas municipales se da en microempresas (37,0 por ciento).
- Por su parte, la morosidad en marzo habría sido de 6,1 por ciento, 0,5 puntos porcentuales más, respecto al mismo mes del año anterior. La morosidad en las cajas municipales (7,2 por ciento), se incrementó en 0,8 puntos porcentuales respecto a marzo del año anterior; mientras en la banca múltiple (5,8 por ciento) se incrementó en 0,2 puntos porcentuales.

**Gráfico N° 7**  
MOROSIDAD 1/  
(Porcentaje del saldo de crédito total)

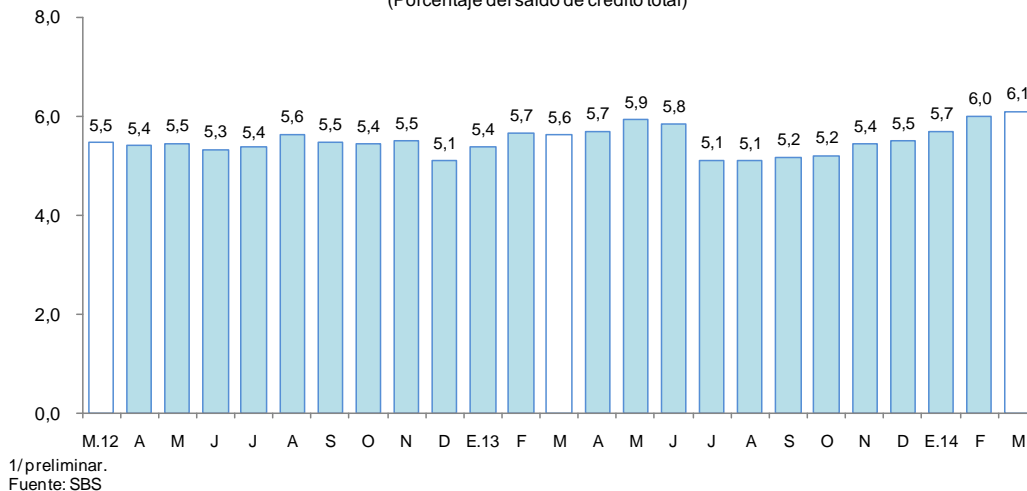

## 2. Depósitos totales del sistema financiero

- Los depósitos del sistema financiero de Ucayali (S/. 630,9 millones) aumentaron 2,4 por ciento respecto a marzo del año anterior, impulsados por el incremento de la captación de depósitos a la vista (32,6 por ciento), y de ahorro (5,7 por ciento). Por tipo de moneda, la expansión se registró en los depósitos en moneda nacional (15,1 por ciento), pero la liquidez en moneda extranjera registró una disminución de 42,6 por ciento interanual.

**Cuadro N° 2**  
**DEPÓSITOS TOTALES DEL SISTEMA FINANCIERO**  
(Saldos en miles de nuevos soles)

	Estructura % Mar. 2014	Marzo		Var. %	Contribución <sup>1/</sup>
		2013	2014		
<b>Banco de la Nación</b>	<b>18,6</b>	<b>119 129</b>	<b>117 237</b>	<b>-1,6</b>	<b>-0,3</b>
<b>Banca Múltiple</b>	<b>72,2</b>	<b>444 985</b>	<b>455 676</b>	<b>2,4</b>	<b>1,7</b>
<b>Instituciones no bancarias</b>	<b>9,2</b>	<b>52 059</b>	<b>58 027</b>	<b>11,5</b>	<b>1,0</b>
Cajas Municipales	8,1	45 971	51 198	11,4	
Financieras	1,1	6 088	6 829	12,2	
<b>Total</b>	<b>100,0</b>	<b>616 173</b>	<b>630 940</b>	<b>2,4</b>	<b>2,4</b>
Vista	51,4	244 616	324 271	32,6	12,9
Ahorro	30,5	182 117	192 580	5,7	1,7
Plazo	18,1	189 440	114 089	-39,8	-12,2
En moneda nacional	87,7	480 381	553 030	15,1	11,8
En moneda extranjera	12,3	135 792	77 911	-42,6	-9,4

1/ En puntos porcentuales

Fuente: SBS.

Elaboración: BCRP, Sucursal Iquitos. Departamento de Estudios Económicos.

**Gráfico N° 8**  
**DEPÓSITOS TOTALES DEL SISTEMA FINANCIERO**  
(Var. % respecto a similar periodo del año anterior)

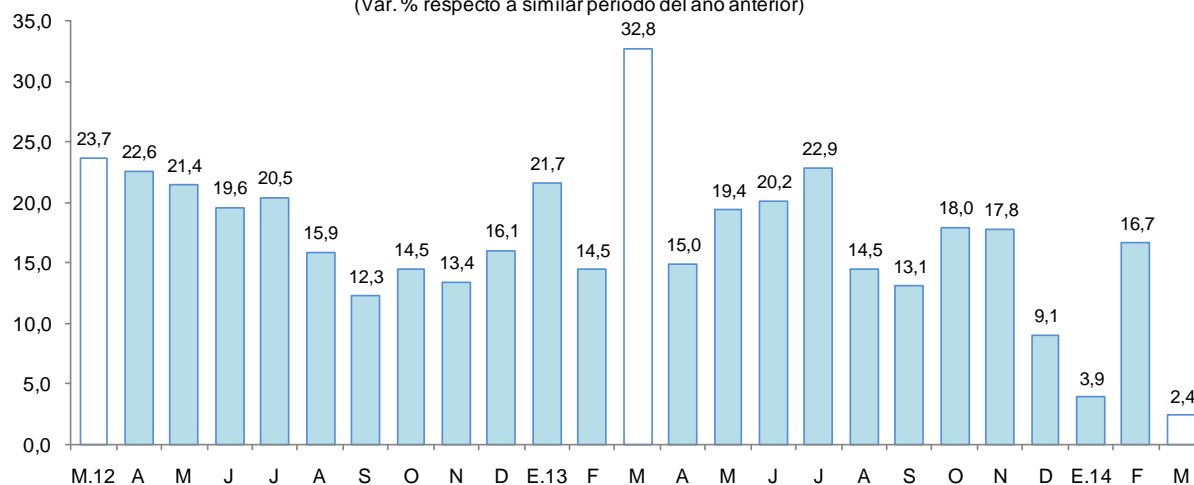

Fuente: SBS

- Las captaciones de la banca múltiple aumentaron en 2,4 por ciento, por mayores saldos de casi todos los bancos, con excepción del BCP; asimismo, las captaciones de las instituciones no bancarias crecieron 11,5 por ciento, por mayores saldos de la CMAC de Piura y de Huancayo. La banca múltiple alcanzó una participación relativa de 72,2 por ciento en la liquidez total; las instituciones no bancarias el 9,2 por ciento y; el Banco de la Nación, el 18,6 por ciento.
- La mayor participación en el total de los depósitos la tienen el Banco Continental (34,0 por ciento), Banco de Crédito (23,6 por ciento), Banco de la Nación (18,6 por ciento) y el Banco Scotiabank (5,9 por ciento), los cuales en conjunto captan el 82,1 por ciento del total.
- La dolarización de la liquidez fue de 12,4 por ciento, es decir, menor en 9,7 puntos porcentuales a la registrada en marzo del año anterior. El incremento de la liquidez en moneda nacional fue impulsada por los mayores depósitos a la vista y de ahorro; mientras que, la menor liquidez en moneda extranjera fue resultado de los menores depósitos a plazo.

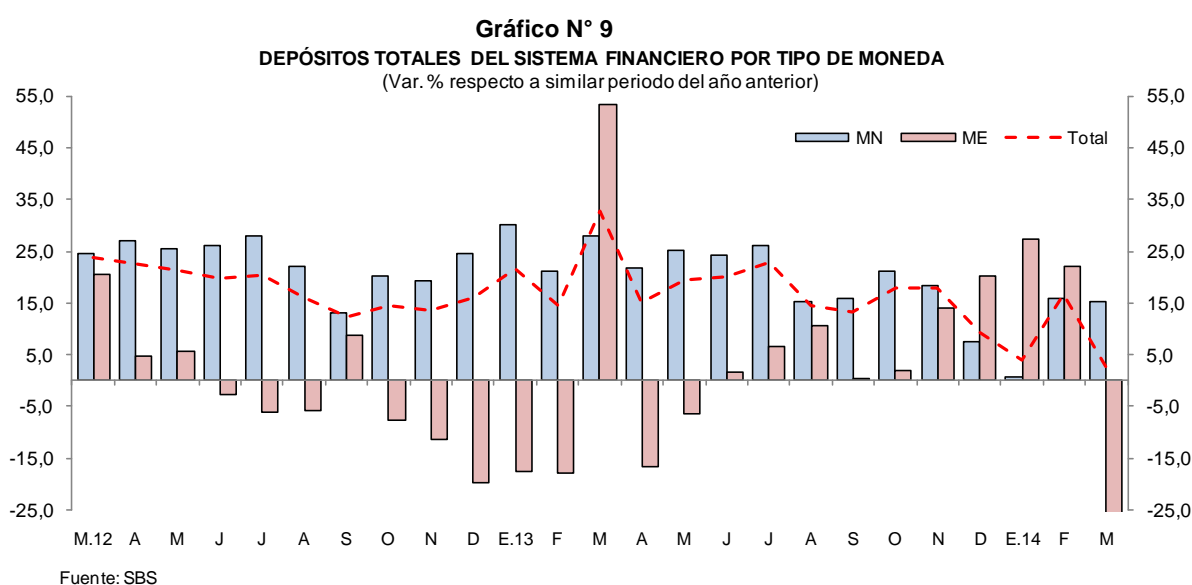

## V. FINANZAS PÚBLICAS

### 1. Consumo público

- El consumo público se incrementó 16,5 por ciento interanual en marzo, impulsado por la expansión generalizada de los gastos de los tres niveles de gobierno: Gobierno Central (34,4 por ciento), gobiernos locales (22,0 por ciento) y gobierno regional (4,1 por ciento); el caso del Gobierno Central se explicó por el incremento tanto de bienes y servicios (47,2 por ciento), como de las remuneraciones (27,9 por ciento); el caso de los gobiernos locales se atribuyó al incremento de los bienes y servicios (28,5 por ciento); y en el caso del gobierno regional influyó el aumento de las remuneraciones (5,6 por ciento).
- En el primer trimestre de 2014, el consumo público registró un incremento de 44,3 por ciento interanual, impulsado por el crecimiento generalizado de los tres niveles de gobierno, en particular, Gobierno Central (2,4 veces) y gobiernos locales (16,4 por ciento).

**Cuadro N° 3**  
**CONSUMO PÚBLICO** <sup>1/2/</sup>  
(Miles de nuevos soles)

	Marzo			Enero - Marzo		
	2013	2014	Var. % real	2013	2014	Var. % real
Gobierno Nacional	14 065	19 472	34,4	38 324	92 922	138,2
Gobierno Regional	25 209	27 090	4,1	75 475	83 112	6,7
Gobiernos Locales	10 448	13 081	22,0	26 968	32 210	16,4
<b>Total</b>	<b>49 722</b>	<b>59 643</b>	<b>16,5</b>	<b>140 767</b>	<b>208 244</b>	<b>44,3</b>

1/ Información actualizada al 30 de abril de 2014.

2/ Comprende el gasto en remuneraciones y, bienes y servicios.

Fuente: Ministerio de Economía y Finanzas.

Elaboración: BCRP, Sucursal Iquitos. Departamento de Estudios Económicos.

## 2. Inversión pública

- La inversión pública de Ucayali registró una disminución de 34,3 por ciento interanual en marzo, como resultado de la contracción generalizada de la inversión de los tres niveles de gobierno, en particular, gobierno regional (-48,3 por ciento).
- En el primer trimestre de 2014, la inversión pública disminuyó en 52,8 por ciento interanual, debido a la contracción generalizada de los tres niveles de gobierno, en particular, Gobierno Central (-80,6 por ciento) y gobierno regional (-53,2 por ciento).
- En cuanto al avance, la ejecución del primer trimestre representó el 7,3 por ciento del presupuesto institucional modificado (PIM); los gobiernos locales avanzaron 10,2 por ciento, seguido del gobierno regional con 9,7 por ciento y Gobierno Nacional con 2,7 por ciento.

**Cuadro N° 12**  
**INVERSIÓN PÚBLICA** <sup>1/ 2/</sup>  
(Miles de nuevos soles)

	Marzo			Enero-Marzo		
	2013	2014	Var. % real	2013	2014	Var. % real
Gobierno Nacional	1 590	1 380	-16,0	31 163	6 260	-80,6
Gobierno Regional	24 925	13 328	-48,3	31 747	15 370	-53,2
Gobiernos Locales	12 011	11 440	-7,9	28 279	22 992	-21,5
<b>Total</b>	<b>38 526</b>	<b>26 148</b>	<b>-34,3</b>	<b>91 189</b>	<b>44 622</b>	<b>-52,8</b>

1/ Información actualizada al 30 de abril de 2014.

2/ Comprende la adquisición de activos no financieros.

Fuente: Ministerio de Economía y Finanzas.

Elaboración: BCRP, Sucursal Iquitos. Departamento de Estudios Económicos.



Gráfico N° 10

**INVERSIÓN PÚBLICA**

(Var. % real respecto a similar periodo del año anterior)

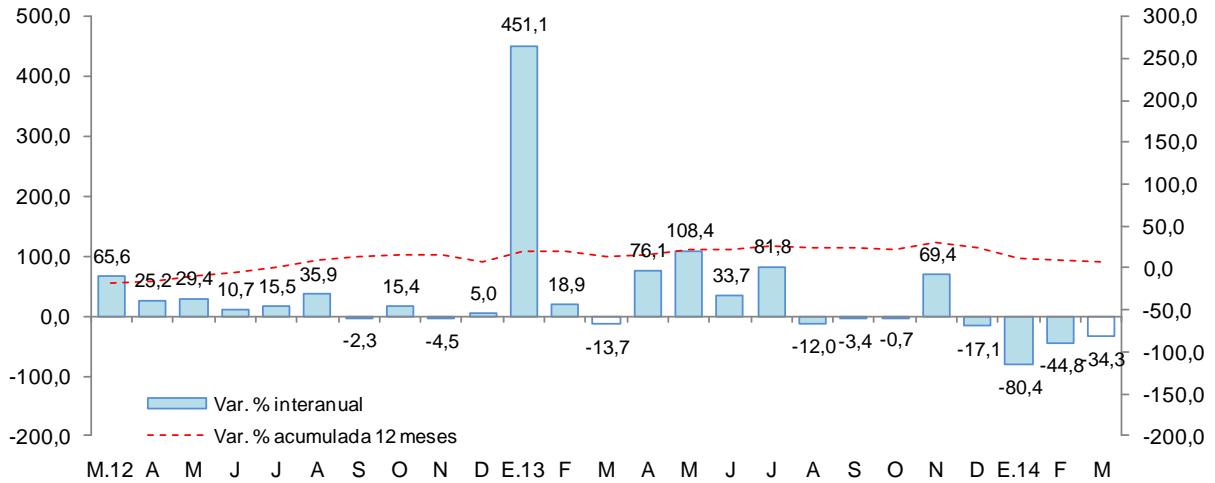

- Entre los principales proyectos que ejecutó, en marzo, el Gobierno Central, destaca la instalación del sistema eléctrico rural de 27 asentamientos humanos de los distritos de Callería, Manantay y Yarincacocha, del sistema eléctrico rural de Pucallpa (II y III etapa) y de Aguaytía (III etapa), por un monto de S/. 1,1 millones.
- El gobierno regional desembolsó S/. 4,5 millones, en saneamiento, para el mejoramiento y ampliación de sistemas de agua potable y alcantarillado, en el sector 11 (distrito de Manantay) y de campo verde; y S/. 1,7 millones, en orden público y seguridad, para mejoramiento de la infraestructura e implementación de la compañía de bomberos voluntarios de Pucallpa.
- Los gobiernos locales vienen ejecutando obras de transporte, por S/. 3,6 millones, en mejoramiento de avenidas urbanas y construcción de puentes vecinales; y de vivienda y desarrollo urbano, por S/. 1,5 millones, en mejoramiento de la plaza Juan Santos Atahualpa Villa Atalaya, en el distrito de Raymondi, provincia de Atalaya.



**VI. ANEXOS**



BANCO CENTRAL DE RESERVA DEL PERÚ – SUCURSAL QUITOS

Anexo Nº 01

UCAYALI: PRODUCCIÓN AGROPECUARIA 1/  
(T.M.)

	2013											2014			
	Mar.	Abr.	May.	Jun.	Jul.	Ago.	Set.	Oct.	Nov.	Dic.	Ene.-Dic.	Ene.	Feb.	Mar.	
<b>TOTAL AGRÍCOLA</b>	<b>61 353</b>	<b>59 953</b>	<b>59 338</b>	<b>54 852</b>	<b>51 911</b>	<b>53 295</b>	<b>62 101</b>	<b>63 014</b>	<b>64 634</b>	<b>68 759</b>	<b>739 546</b>	<b>74 913</b>	<b>74 660</b>	<b>66 794</b>	<b>TOTAL AGRÍCOLA</b>
Arroz cáscara	1 695	1 337	1 251	563	1 038	1 103	3 846	2 173	1 307	1 450	20 123	1 829	2 434	1 957	Arroz cáscara
Plátano	20 347	20 087	19 471	22 569	22 385	22 337	23 635	24 161	25 097	25 552	270 451	24 437	24 869	22 458	Plátano
Yuca	10 441	10 720	11 852	12 025	10 636	10 266	7 165	5 090	7 351	7 395	114 472	11 057	8 919	8 546	Yuca
Naranja	859	794	1 123	1 103	458	138	139	405	590	923	8 615	997	1 357	1 138	Naranja
Papaya	4 333	4 302	3 928	3 761	3 122	2 842	3 024	3 236	3 488	3 446	45 109	4 779	5 304	4 591	Papaya
Piña	512	498	574	557	577	475	890	1 197	1 410	1 512	9 587	775	837	636	Piña
Caña de azúcar	2 072	2 025	2 001	2 202	2 199	1 851	1 764	1 881	2 137	2 169	24 964	2 404	2 468	2 161	Caña de azúcar
Maíz amarillo duro	2 146	1 668	1 241	740	428	913	3 027	2 044	1 375	1 712	21 039	3 211	2 363	2 622	Maíz amarillo duro
Palma aceitera	8 966	11 005	10 863	5 706	6 575	7 947	10 377	13 792	11 056	10 681	116 101	10 236	10 746	10 558	Palma aceitera
Aguaje	932	695	544	349	262	458	838	1 195	1 520	1 777	11 538	1 667	1 882	1 322	Aguaje
Camu camu	185	220	166	47	28	28	20	48	57	323	1 481	262	247	227	Camu camu
Pijuayo fruto	1 216	412	231	0	0	0	30	662	789	810	8 308	1 965	2 306	1 676	Pijuayo fruto
Pijuayo palmito	99	94	94	98	85	81	102	130	136	149	1 291	127	125	120	Pijuayo palmito
Otros agrícolas															Otros agrícolas
Cacao	159	187	232	256	255	228	259	303	336	404	2 888	187	173	171	Cacao
Café	137	169	187	270	309	279	346	385	352	466	3 149	147	91	135	Café
Algodón	0	0	0	0	0	16	46	57	33	0	152	0	0	0	Algodón
Cocona	221	185	172	176	153	145	162	236	217	298	2 451	249	278	226	Cocona
Maíz choclo	0	0	0	0	0	0	0	0	0	0	0	0	0	0	Maíz choclo
Melón	0	0	0	0	243	770	614	168	24	0	1 819	25	0	0	Melón
Pepino	0	0	0	11	60	176	174	69	26	9	533	5	10	5	Pepino
Ungurahui	484	313	338	201	268	94	28	41	157	386	3 451	626	733	599	Ungurahui
Resto agrícola	6 549	5 242	5 070	4 218	2 830	3 148	5 615	5 741	7 176	9 297	72 024	9 928	9 518	7 646	Resto agrícola
<b>TOTAL PECUARIO</b>	<b>1 925</b>	<b>1 907</b>	<b>2 226</b>	<b>2 206</b>	<b>2 239</b>	<b>2 364</b>	<b>2 169</b>	<b>2 210</b>	<b>2 243</b>	<b>2 211</b>	<b>26 019</b>	<b>2 062</b>	<b>2 203</b>	<b>2 048</b>	<b>TOTAL PECUARIO</b>
Carne de ave	900	860	1 162	1 141	1 171	1 168	1 141	1 196	1 219	1 170	13 385	1 057	1 198	1 018	Carne de ave
Carne de porcino	83	91	96	96	96	93	93	95	95	102	1 125	91	91	88	Carne de porcino
Carne de vacuno	123	130	137	135	131	127	129	134	137	138	1 579	124	121	122	Carne de vacuno
Carne de ovino	2	2	2	2	2	2	1	1	1	0	19	1	1	1	Carne de ovino
Leche	415	429	432	430	427	411	398	383	386	386	4 908	397	391	417	Leche
Huevos	402	395	397	402	412	563	407	401	405	415	5 003	392	401	402	Huevos

1/ Cifras preliminares.

Fuente: Dirección Regional del MINAGRI de Ucayali.

Elaboración: BCRP. Sucursal Iquitos. Departamento de Estudios Económicos.



Anexo Nº 02

UCAYALI: PRODUCCIÓN PESQUERA

(T.M.)

	2013											2014			
	Mar.	Abr.	May.	Jun.	Jul.	Ago.	Set.	Oct.	Nov.	Dic.	Ene.-Dic.	Ene.	Feb.	Mar.	
<b>DESEMBARQUE TOTAL 1/</b>	<b>137</b>	<b>164</b>	<b>356</b>	<b>239</b>	<b>379</b>	<b>885</b>	<b>753</b>	<b>319</b>	<b>435</b>	<b>395</b>	<b>4 297</b>	<b>208</b>	<b>134</b>	<b>n.d.</b>	<b>DESEMBARQUE TOTAL 1/</b>
Fresco	92	117	244	104	166	649	386	159	281	233	2 619	94	62	n.d.	Fresco
Seco-salado	45	47	112	135	213	236	367	160	154	162	1 678	114	72	n.d.	Seco-salado
<b>DESEMBARQUE TOTAL 2/</b>	<b>137</b>	<b>164</b>	<b>356</b>	<b>239</b>	<b>379</b>	<b>885</b>	<b>753</b>	<b>319</b>	<b>435</b>	<b>395</b>	<b>4 297</b>	<b>208</b>	<b>134</b>	<b>n.d.</b>	<b>DESEMBARQUE TOTAL 2/</b>
Acarahuazú	2	1	4	3	4	7	13	10	11	14	72	3	3	n.d.	Acarahuazú
Achacubo	0	0	0	0	0	0	0	0	0	0	0	0	0	n.d.	Achacubo
Arahua	1	0	0	1	1	1	4	2	1	2	13	2	0	n.d.	Arahua
Boquichico	30	32	34	27	89	310	185	98	137	64	1 073	39	24	n.d.	Boquichico
Chiu Chiu	7	7	0	1	0	0	0	5	20	19	75	11	8	n.d.	Chiu Chiu
Doncella	5	12	33	33	46	48	23	12	11	10	239	8	4	n.d.	Doncella
Dorado	0	0	2	2	3	1	18	1	1	0	29	0	0	n.d.	Dorado
Gamitana	1	0	2	2	2	5	15	0	1	2	30	1	1	n.d.	Gamitana
Lisa	3	15	11	8	11	39	45	16	7	7	171	4	2	n.d.	Lisa
LLambina	22	5	1	1	1	2	3	9	66	121	254	22	7	n.d.	LLambina
Llausa	2	6	11	15	14	22	17	6	8	5	109	23	11	n.d.	Llausa
Maparate	2	2	12	6	5	7	22	9	6	9	88	10	4	n.d.	Maparate
Mota	5	6	28	21	46	41	61	19	19	23	276	3	2	n.d.	Mota
Paco	1	1	1	2	5	7	6	5	1	1	31	0	0	n.d.	Paco
Paiche	1	2	5	5	4	4	2	0	0	0	23	1	0	n.d.	Paiche
Palometa	1	23	40	23	35	44	78	12	7	5	271	1	0	n.d.	Palometa
Sardina	1	13	72	34	20	20	32	17	16	18	247	0	1	n.d.	Sardina
Torre	1	0	1	0	0	0	0	0	2	1	5	1	2	n.d.	Torre
Tucunaré	1	0	2	2	1	4	4	2	2	3	23	1	0	n.d.	Tucunaré
Turushuqui	1	1	2	2	2	3	2	4	8	8	36	6	1	n.d.	Turushuqui
Yulilla	7	1	0	1	0	0	1	1	3	5	26	3	4	n.d.	Yulilla
Otras especies	43	37	95	50	90	320	222	91	108	78	1 206	69	60	n.d.	Otras especies
<b>PECES ORNAMENTALES (unidades)</b>	<b>15 358</b>	<b>59 159</b>	<b>104 755</b>	<b>84 834</b>	<b>94 712</b>	<b>102 737</b>	<b>46 385</b>	<b>56 253</b>	<b>39 506</b>	<b>9 556</b>	<b>735 607</b>	<b>49 803</b>	<b>5 181</b>	<b>n.d.</b>	<b>PECES ORNAMENTALES (unidades)</b>

1/ Por estado de conservación.

2/ Por tipo de especie.

Fuente: Dirección Regional de la Producción de Ucayali.

Elaboración: BCRP. Sucursal Iquitos. Departamento de Estudios Económicos.

Anexo Nº 03

UCAYALI: PRODUCCIÓN DE MADERA ROLLIZA  
(Metros cúbicos)

	2013											2014			
	Mar.	Abr.	May.	Jun.	Jul.	Ago.	Set.	Oct.	Nov.	Dic.	Ene.-Dic.	Ene.	Feb.	Mar.	
<b>Especies de madera</b>															<b>Especies de madera</b>
Aguano masha	20	19	0	35	0	0	0	230	141	0	730	327	0	0	Aguano masha
Bolaina blanca	1 270	885	890	992	997	1 315	1 362	1 006	684	704	11 062	2 394	1 694	682	Bolaina blanca
Caoba	9	0	0	0	0	0	0	0	0	91	100	0	0	0	Caoba
Capirona	27	0	0	0	180	783	329	399	167	20	2 107	80	229	51	Capirona
Cachimbo	1 679	2 933	1 877	1 605	1 752	2 423	597	3 189	4 749	1 108	28 675	1 580	465	1 596	Cachimbo
Catahua	50	662	170	292	240	547	252	264	280	200	3 402	255	387	532	Catahua
Cedro	0	0	0	0	0	0	0	0	0	26	226	25	0	0	Cedro
Copaiba	100	2 590	1 524	294	485	695	938	1 101	708	617	10 734	234	60	50	Copaiba
Cumala	183	1 920	1 057	497	2 702	1 194	1 304	1 416	655	20	13 921	363	913	79	Cumala
Estoraque	78	300	664	340	80	39	325	156	355	70	2 853	405	176	243	Estoraque
Huayruro	1 500	1 389	845	562	998	1 005	1 511	1 133	1 867	467	11 894	173	815	435	Huayruro
Huimba negra	56	187	132	213	46	154	123	282	254	254	2 339	71	200	200	Huimba negra
Ishpingo	224	656	194	60	50	17	266	121	100	0	1 898	4	0	0	Ishpingo
Lagarto caspi	0	0	0	0	0	0	0	0	0	28	28	0	0	0	Lagarto caspi
Lupuna blanca	781	866	946	998	144	754	238	598	1 600	651	11 268	362	129	119	Lupuna blanca
Moena	361	376	348	384	773	138	373	50	960	265	4 347	283	100	0	Moena
Panguana	4	539	401	3	0	264	221	546	643	42	2 723	180	5	0	Panguana
Pashaco	110	933	421	601	201	339	300	318	504	343	4 779	120	60	448	Pashaco
Pumaquiro	129	49	293	116	185	77	50	18	352	259	1 528	0	0	25	Pumaquiro
Quinilla	208	162	845	10	0	29	0	66	329	70	2 185	215	50	0	Quinilla
Requia	50	38	30	0	90	150	0	0	12	50	670	0	39	0	Requia
Shihuahuaco	696	833	955	766	349	1 459	1 283	770	1 108	143	9 449	323	295	234	Shihuahuaco
Tornillo	2 435	835	1 462	192	716	217	2 825	2 150	2 202	559	18 496	616	2 254	512	Tornillo
Utucuro	0	0	0	0	90	0	305	375	492	0	1 262	0	25	0	Utucuro
Yacushapana	62	450	0	0	72	186	150	150	187	338	2 415	203	0	0	Yacushapana
Otros	2 024	4 272	2 119	1 216	1 239	1 843	2 528	2 970	1 064	1 541	24 236	245	1 324	1 168	Otros
<b>TOTAL</b>	<b>12 056</b>	<b>20 894</b>	<b>15 173</b>	<b>9 176</b>	<b>11 389</b>	<b>13 628</b>	<b>15 280</b>	<b>17 308</b>	<b>19 413</b>	<b>7 866</b>	<b>173 327</b>	<b>8 458</b>	<b>9 220</b>	<b>6 374</b>	<b>TOTAL</b>

Fuente: Gobierno Regional de Ucayali - Dirección Ejecutiva Forestal, Flora y Fauna Silvestre.

Elaboración: BCRP. Sucursal Iquitos. Departamento de Estudios Económicos.





Anexo Nº 04

**UCAYALI: PRODUCCIÓN DE MADERA ASERRADA**  
(Metros cúbicos)

	2013											2014			
	Mar.	Abr.	May.	Jun.	Jul.	Ago.	Set.	Oct.	Nov.	Dic.	Ene.-Dic.	Ene.	Feb.	Mar.	
<b>Especies de madera</b>															<b>Especies de madera</b>
Aguano masha	116	100	23	82	75	80	12	34	32	47	998	36	21	10	Aguano masha
Caoba	48	52	0	0	0	0	0	0	0	92	192	0	0	0	Caoba
Capirona	80	14	105	124	79	274	271	171	88	42	1 531	89	104	50	Capirona
Cachimbo	2 412	1 284	2 030	1 474	1 569	876	1 128	935	1 686	1 837	18 956	1 908	1 532	1 197	Cachimbo
Catahua	194	203	168	189	135	216	193	282	100	317	2 416	148	260	352	Catahua
Cedro	49	24	0	0	5	0	0	0	0	28	113	20	0	28	Cedro
Copaiba	591	568	839	455	542	290	374	506	372	466	7 035	259	70	146	Copaiba
Cumala	262	346	1 411	565	1 395	1 008	1 134	1 259	584	96	10 432	145	55	4	Cumala
Estoraque	215	95	147	161	212	100	144	120	139	85	1 698	146	52	184	Estoraque
Huayruro	291	219	320	615	777	514	421	720	400	392	5 277	372	353	181	Huayruro
Huimba	127	83	50	20	87	85	69	166	93	53	1 230	95	35	64	Huimba
Ishpingo	172	205	157	131	111	46	68	41	76	41	1 227	5	12	52	Ishpingo
Lagarto caspi	0	0	0	0	0	0	0	0	0	0	0	0	0	0	Lagarto caspi
Lupuna	175	195	236	150	93	76	48	139	117	154	1 670	80	148	119	Lupuna
Marupa	32	16	15	148	142	75	95	186	124	111	1 084	76	7	98	Marupa
Moena	226	95	131	169	268	226	202	177	78	173	2 000	156	136	218	Moena
Pashaco	155	113	353	172	199	131	188	261	149	117	2 198	91	15	187	Pashaco
Pumaquiro	34	34	24	41	39	78	100	2	24	17	506	55	22	20	Pumaquiro
Quinilla	61	29	85	55	29	83	65	47	110	32	850	35	77	13	Quinilla
Requia	21	21	1	11	5	53	10	57	20	58	354	30	3	0	Requia
Shihuahuaco	401	474	916	938	648	581	500	867	636	463	8 102	777	269	411	Shihuahuaco
Tornillo	1 549	1 190	1 477	663	776	353	271	227	564	895	9 252	852	730	1 163	Tornillo
Utucuro	0	0	0	0	9	18	93	100	116	38	430	68	57	16	Utucuro
Yacushapana	133	71	140	57	142	24	25	65	110	49	934	42	55	59	Yacushapana
Otros	1 580	2 409	2 072	1 498	1 873	1 765	1 405	1 997	1 729	1 191	19 982	1 293	2 320	2 162	Otros
<b>TOTAL</b>	<b>8 924</b>	<b>7 840</b>	<b>10 700</b>	<b>7 718</b>	<b>9 210</b>	<b>6 952</b>	<b>6 816</b>	<b>8 359</b>	<b>7 347</b>	<b>6 794</b>	<b>98 467</b>	<b>6 778</b>	<b>6 333</b>	<b>6 734</b>	<b>TOTAL</b>

Fuente: Gobierno Regional de Ucayali - Dirección Ejecutiva Forestal, Flora y Fauna Silvestre.

Elaboración: BCRP. Sucursal Iquitos. Departamento de Estudios Económicos.



Anexo Nº 05

UCAYALI: PRODUCCIÓN DE HIDROCARBUROS LÍQUIDOS Y GAS

	2013											2014			
	Mar.	Abr.	May.	Jun.	Jul.	Ago.	Set.	Oct.	Nov.	Dic.	Ene.-Dic.	Ene.	Feb.	Mar.	
<b>PETROLEO Y LGN 1/</b>	<b>79</b>	<b>68</b>	<b>71</b>	<b>76</b>	<b>64</b>	<b>66</b>	<b>66</b>	<b>63</b>	<b>66</b>	<b>75</b>	<b>841</b>	<b>69</b>	<b>72</b>	<b>109</b>	<b>PETROLEO Y LGN 1/</b>
*Lote 31-C (LGN)	79	68	71	76	64	66	66	63	66	72	838	67	61	75	*Lote 31-C (LGN)
*Lote 131	-	-	-	-	-	-	-	-	-	3	3	2	11	34	*Lote 131
<b>GAS NATURAL 2/</b>	<b>328</b>	<b>285</b>	<b>460</b>	<b>384</b>	<b>870</b>	<b>683</b>	<b>441</b>	<b>299</b>	<b>343</b>	<b>351</b>	<b>5 332</b>	<b>447</b>	<b>447</b>	<b>500</b>	<b>GAS NATURAL 2/</b>
*Lote 31-C	328	285	460	384	870	683	441	299	343	351	5 332	447	447	500	*Lote 31-C

1/ Miles de barriles.

2/ Millones de pies cúbicos.

Fuente: PerúPetro S.A.

Elaboración: BCRP. Sucursal Iquitos. Departamento de Estudios Económicos.



Anexo Nº 06

**UCAYALI: PRODUCCIÓN MANUFACTURERA 1/**  
(índice de volumen físico: 1995=100)

C I I U	2013											2014			C I I U
	Mar.	Abr.	May.	Jun.	Jul.	Ago.	Set.	Oct.	Nov.	Dic.	Ene.-Dic.	Ene.	Feb.	Mar.	
<b>MANUFACTURA PRIMARIA</b>	<b>85,4</b>	<b>74,8</b>	<b>67,7</b>	<b>70,7</b>	<b>81,7</b>	<b>71,1</b>	<b>70,9</b>	<b>67,0</b>	<b>68,0</b>	<b>79,0</b>	<b>74,5</b>	<b>82,3</b>	<b>65,4</b>	<b>78,8</b>	<b>MANUFACTURA PRIMARIA</b>
2320 -Refinación de petróleo	85,4	74,8	67,7	70,7	81,7	71,1	70,9	67,0	68,0	79,0	74,5	82,3	65,4	78,8	2320 -Refinación de petróleo
<b>MANUFACTURA NO PRIMARIA</b>	<b>65,9</b>	<b>85,9</b>	<b>100,5</b>	<b>91,8</b>	<b>105,7</b>	<b>95,1</b>	<b>99,6</b>	<b>106,8</b>	<b>107,7</b>	<b>103,1</b>	<b>96,4</b>	<b>101,4</b>	<b>89,9</b>	<b>96,3</b>	<b>MANUFACTURA NO PRIMARIA</b>
1553 -Bebidas malteadas	68,0	111,3	129,5	135,8	157,1	147,6	160,5	163,7	144,2	161,2	137,3	153,5	130,1	151,5	1553 -Bebidas malteadas
1554 -Bebidas gaseosas	133,8	153,9	180,1	105,2	147,6	133,5	104,5	146,1	158,8	145,9	143,1	148,2	113,4	124,8	1554 -Bebidas gaseosas
2010 -Madera aserrada	53,6	47,1	64,3	46,4	55,3	41,8	41,0	50,2	44,2	40,8	49,3	42,5	41,7	40,5	2010 -Madera aserrada
2899 -Láminas galvanizadas	60,6	133,5	39,5	99,3	22,7	45,0	81,6	39,6	381,8	92,1	96,6	114,8	165,7	65,9	2899 -Láminas galvanizadas
<b>TOTAL</b>	<b>67,8</b>	<b>84,8</b>	<b>97,3</b>	<b>89,7</b>	<b>103,4</b>	<b>92,8</b>	<b>96,8</b>	<b>103,0</b>	<b>103,8</b>	<b>100,8</b>	<b>94,3</b>	<b>99,6</b>	<b>87,5</b>	<b>94,6</b>	<b>TOTAL</b>

1/ Cifras preliminares

Fuente: Dirección Regional de la Producción de Ucayali - Encuesta a Empresas Industriales.

Elaboración: BCRP. Sucursal Iquitos. Departamento de Estudios Económicos.



Anexo Nº 07

UCAYALI: ÍNDICE DE VOLUMEN FÍSICO DE LA PRODUCCIÓN INDUSTRIAL DE PUCALLPA 1/  
(Variación Porcentual)

C I I U	2013/2012											2014/2013			C I I U
	Mar.	Abr.	May.	Jun.	Jul.	Ago.	Set.	Oct.	Nov.	Dic.	Ene.-Dic.	Ene.	Feb.	Mar.	
<b>MANUFACTURA PRIMARIA</b>	<b>4,7</b>	<b>-15,8</b>	<b>-30,2</b>	<b>-14,0</b>	<b>-14,0</b>	<b>-10,7</b>	<b>3,4</b>	<b>-31,0</b>	<b>-23,7</b>	<b>-10,1</b>	<b>-14,9</b>	<b>13,8</b>	<b>-23,8</b>	<b>-7,7</b>	<b>MANUFACTURA PRIMARIA</b>
2320 -Refinación de petróleo	4,7	-15,8	-30,2	-14,0	-14,0	-10,7	3,4	-31,0	-23,7	-10,1	-14,9	13,8	-23,8	-7,7	2320 -Refinación de petróleo
<b>MANUFACTURA NO PRIMARIA</b>	<b>-29,1</b>	<b>-8,1</b>	<b>-5,4</b>	<b>-3,2</b>	<b>6,6</b>	<b>0,0</b>	<b>8,3</b>	<b>9,3</b>	<b>-4,4</b>	<b>-1,6</b>	<b>-2,7</b>	<b>-3,6</b>	<b>0,8</b>	<b>46,1</b>	<b>MANUFACTURA NO PRIMARIA</b>
1553 -Bebidas malteadas	-43,9	-9,0	-12,0	4,7	14,8	29,1	30,9	22,1	7,9	37,7	7,3	7,1	4,1	122,8	1553 -Bebidas malteadas
1554 -Bebidas gaseosas	0,8	1,5	12,1	-30,3	-11,7	-34,1	-44,9	-19,4	-10,7	-11,0	-12,8	-12,2	-18,1	-6,7	1554 -Bebidas gaseosas
2010 -Madera aserrada	0,2	-12,6	18,2	0,7	13,6	-25,4	-13,1	4,8	-43,3	-51,4	-14,1	-32,6	-5,0	-24,4	2010 -Madera aserrada
2899 -Láminas galvanizadas	-64,2	4,9	-74,1	-43,8	-84,1	-68,8	-5,9	-65,1	123,0	-6,2	-32,6	217,1	29,8	8,7	2899 -Láminas galvanizadas
<b>TOTAL</b>	<b>-26,1</b>	<b>-8,9</b>	<b>-7,6</b>	<b>-4,2</b>	<b>4,7</b>	<b>-0,9</b>	<b>7,9</b>	<b>5,5</b>	<b>-6,1</b>	<b>-2,3</b>	<b>-3,7</b>	<b>-2,4</b>	<b>-1,6</b>	<b>39,5</b>	<b>TOTAL</b>

1/ cifras preliminares

Fuente: Dirección Regional de la Producción de Ucayali - Encuesta a Empresas Industriales.

Elaboración: BCRP. Sucursal Iquitos. Departamento de Estudios Económicos.

Anexo Nº 08

**EMPLEO FORMAL URBANO EN EMPRESAS DE 10 Y MÁS TRABAJADORES  
EN LA CIUDAD DE PUCALLPA POR SECTORES ECONÓMICOS**  
(Variación porcentual con respecto al mismo mes del año anterior)

Año	Mes	Comercio	Primario 1/	Industria	Servicios 2/	Transp.y comun.	Total
2013	FEB.	2,8	-13,6	-14,8	-3,0	13,8	-5,9
	MAR.	3,2	-9,4	-12,7	9,1	12,2	-2,6
	ABR.	2,5	-9,4	-10,6	1,1	10,3	-3,2
	MAY.	1,7	-10,1	-9,8	-14,4	5,9	-7,1
	JUN.	1,4	-13,5	-13,7	-10,6	-5,3	-9,0
	JUL.	1,6	-22,5	-9,5	-6,7	-7,8	-7,7
	AGO.	0,9	-22,3	-9,3	-5,7	-14,4	-8,2
	SET.	1,1	-24,4	-3,4	-14,6	-17,4	-8,8
	OCT.	-1,3	-13,6	-3,5	-14,7	-19,0	-8,4
	NOV.	1,7	-14,6	-1,4	-15,1	-13,2	-6,7
	DIC.	-2,2	-14,1	-0,8	-14,0	-10,6	-6,7
	2014	ENE.	7,8	-16,4	0,9	5,5	-15,3
FEB.3/		4,8	-16,7	-0,3	-17,7	-16,9	-6,4

Nota: La información corresponde al primer día de cada mes.

1/ Conformada por las subramas agricultura, pesca y minería.

2/ Conformada por las subramas servicios prestados a empresas, restaurantes y hoteles, establecimientos financieros , enseñanza, servicios sociales y comunales; y electricidad, gas y agua.

3/ Preliminar.

Fuente: MTPE – Encuesta Nacional de Variación Mensual del Empleo (ENVME).

Elaboración: BCRP. Sucursal Iquitos. Departamento de Estudios Económicos.

Anexo Nº 09

UCAYALI: EXPORTACIONES FOB POR GRUPO DE PRODUCTO 1/  
(Miles US\$)

	2013											2014			
	Mar.	Abr.	May.	Jun.	Jul.	Ago.	Set.	Oct.	Nov.	Dic.	Ene.-Dic.	Ene.	Feb.	Mar.	
<b>Productos no tradicionales</b>	<b>4 222</b>	<b>4 589</b>	<b>4 500</b>	<b>5 269</b>	<b>3 966</b>	<b>3 727</b>	<b>3 543</b>	<b>4 219</b>	<b>5 311</b>	<b>4 504</b>	<b>52 492</b>	<b>3 731</b>	<b>4 438</b>	<b>4 602</b>	<b>Productos no tradicionales</b>
<b>Forestales</b>	<b>4 210</b>	<b>4 482</b>	<b>4 203</b>	<b>5 238</b>	<b>3 845</b>	<b>3 380</b>	<b>3 206</b>	<b>4 057</b>	<b>5 041</b>	<b>3 645</b>	<b>49 361</b>	<b>3 669</b>	<b>4 242</b>	<b>4 530</b>	<b>Forestales</b>
- Madera aserrada	1 209	1 371	1 414	1 448	1 254	1 024	814	928	1 553	1 769	15 185	1 124	1 285	1 800	- Madera aserrada
- Tablillas y frisos	1 794	2 044	1 415	2 061	1 279	1 167	1 289	1 443	1 837	1 099	18 600	1 166	1 843	1 718	- Tablillas y frisos
- Machihembrado	0	0	0	0	0	0	0	0	0	164	164	0	0	0	- Machihembrado
- Triplay	798	501	832	949	799	910	781	969	208	43	8 317	333	264	565	- Triplay
- Tableros	0	0	0	0	0	0	0	0	776	399	1 175	688	0	0	- Tableros
- Tarugos y trefilados	50	9	6	51	0	0	0	0	0	0	125	0	0	0	- Tarugos y trefilados
- Otros acabados	359	557	536	729	513	279	322	717	667	171	5 795	358	850	447	- Otros acabados
<b>Agroindustriales</b>	<b>2</b>	<b>88</b>	<b>35</b>	<b>8</b>	<b>0</b>	<b>31</b>	<b>9</b>	<b>42</b>	<b>26</b>	<b>113</b>	<b>369</b>	<b>0</b>	<b>33</b>	<b>3</b>	<b>Agroindustriales</b>
- Camu camu	0	82	6	0	0	18	9	6	10	12	158	0	27	3	- Camu camu
- Uña de gato	2	0	29	8	0	13	0	34	0	2	88	0	0	0	- Uña de gato
- Sangre de grado	0	6	0	0	0	0	0	2	16	0	24	0	6	0	- Sangre de grado
- Otros	0	0	0	0	0	0	0	0	0	99	99	0	0	0	- Otros
<b>Pesqueros</b>	<b>1</b>	<b>6</b>	<b>13</b>	<b>9</b>	<b>99</b>	<b>87</b>	<b>259</b>	<b>9</b>	<b>158</b>	<b>124</b>	<b>1 173</b>	<b>4</b>	<b>1</b>	<b>1</b>	<b>Pesqueros</b>
- Peces ornamentales	1	6	13	9	10	15	7	9	3	3	79	4	1	1	- Peces ornamentales
- Pescado congelado	0	0	0	0	89	72	0	0	0	0	210	0	0	0	- Pescado congelado
- Pescado seco salado	0	0	0	0	0	0	252	0	155	121	884	0	0	0	- Pescado seco salado
<b>Otros</b>	<b>9</b>	<b>13</b>	<b>249</b>	<b>14</b>	<b>22</b>	<b>229</b>	<b>69</b>	<b>111</b>	<b>86</b>	<b>622</b>	<b>1 589</b>	<b>58</b>	<b>162</b>	<b>68</b>	<b>Otros</b>
<b>Resto</b>	<b>0</b>	<b>0</b>	<b>0</b>	<b>0</b>	<b>5</b>	<b>79</b>	<b>0</b>	<b>0</b>	<b>0</b>	<b>0</b>	<b>113</b>	<b>0</b>	<b>0</b>	<b>0</b>	<b>Resto</b>
<b>TOTAL EXPORTACIONES</b>	<b>4 222</b>	<b>4 589</b>	<b>4 500</b>	<b>5 269</b>	<b>3 971</b>	<b>3 806</b>	<b>3 543</b>	<b>4 219</b>	<b>5 311</b>	<b>4 504</b>	<b>52 605</b>	<b>3 731</b>	<b>4 438</b>	<b>4 602</b>	<b>TOTAL EXPORTACIONES</b>

1/ cifras preliminares.

Fuente: SUNAT (www.sunat.gob.pe)

Elaboración: BCRP. Sucursal Iquitos. Departamento de Estudios Económicos.

Anexo Nº 10

UCAYALI: GASTOS NO FINANCIEROS DEL GOBIERNO REGIONAL 1/  
(Miles de nuevos soles)

	2013											2014			
	Mar.	Abr.	May.	Jun.	Jul.	Ago.	Set.	Oct.	Nov.	Dic.	Ene.-Dic.	Ene.	Feb.	Mar.	
<b>GASTOS NO FINANCIEROS</b>	<b>52 641</b>	<b>46 154</b>	<b>62 989</b>	<b>39 337</b>	<b>60 614</b>	<b>37 743</b>	<b>39 923</b>	<b>43 208</b>	<b>48 356</b>	<b>72 556</b>	<b>565 316</b>	<b>33 562</b>	<b>29 039</b>	<b>48 177</b>	<b>GASTOS NO FINANCIEROS</b>
<b>a. GASTOS CORRIENTES</b>	<b>27 716</b>	<b>29 598</b>	<b>29 324</b>	<b>29 301</b>	<b>34 842</b>	<b>27 786</b>	<b>27 532</b>	<b>29 359</b>	<b>29 119</b>	<b>40 882</b>	<b>360 432</b>	<b>32 836</b>	<b>27 723</b>	<b>28 864</b>	<b>a. GASTOS CORRIENTES</b>
1. Personal y obligaciones	18 821	19 356	18 947	19 504	21 887	19 130	19 279	19 915	19 997	16 993	235 942	27 280	20 134	20 543	1. Personal y obligaciones
2. Pensiones y prestaciones sociales	1 800	2 158	1 868	1 727	2 454	1 711	1 625	1 749	1 712	3 366	24 486	2 439	1 819	1 687	2. Pensiones y prestaciones sociales
3. Bienes y servicios	6 388	7 706	8 150	7 829	9 659	6 787	6 604	7 212	6 863	15 472	90 823	3 056	5 552	6 547	3. Bienes y servicios
4. Donaciones y transferencias corrientes	0	0	169	0	0	0	0	0	0	0	169	0	0	0	4. Donaciones y transferencias corrientes
5. Otros gastos corrientes	707	378	190	241	842	158	24	483	547	5 051	9 012	61	218	87	5. Otros gastos corrientes
<b>b. GASTOS DE CAPITAL</b>	<b>24 925</b>	<b>16 556</b>	<b>33 665</b>	<b>10 036</b>	<b>25 772</b>	<b>9 957</b>	<b>12 391</b>	<b>13 849</b>	<b>19 237</b>	<b>31 674</b>	<b>204 884</b>	<b>726</b>	<b>1 316</b>	<b>19 313</b>	<b>b. GASTOS DE CAPITAL</b>
1. Adquisición de activos no financieros	24 925	16 421	33 665	10 036	25 772	9 957	12 391	13 849	19 237	31 674	204 749	726	1 316	13 328	1. Adquisición de activos no financieros
2. Donaciones y transferencias	0	135	0	0	0	0	0	0	0	0	135	0	0	5 985	2. Donaciones y transferencias
3. Otros gastos de capital	0	0	0	0	0	0	0	0	0	0	0	0	0	0	3. Otros gastos de capital

1/ Información actualizada al 30 de abril de 2014.

Fuente: Ministerio de Economía y Finanzas.

Elaboración: BCRP, Sucursal Iquitos. Departamento de Estudios Económicos.



Anexo Nº 11

UCAYALI: INVERSIÓN NO FINANCIERA DEL GOBIERNO REGIONAL 1/  
(Miles de nuevos soles)

	2013											2014			
	Mar.	Abr.	May.	Jun.	Jul.	Ago.	Set.	Oct.	Nov.	Dic.	Ene.-Dic.	Ene.	Feb.	Mar.	
Planeamiento	292	313	278	253	503	364	789	1 035	2 655	3 847	10 657	268	158	1 144	Planeamiento
Agropecuaria	715	230	280	270	226	319	298	72	332	811	4 004	66	126	173	Agropecuaria
Protección social	26	15	50	37	44	128	62	72	84	233	787	0	0	34	Protección social
Trabajo	0	0	0	0	0	0	0	0	8	0	8	0	0	0	Trabajo
Orden público y seguridad	0	1 935	0	0	207	405	543	313	0	12	4 381	0	41	1 746	Orden público y seguridad
Educación	8 832	706	5 600	2 181	7 018	711	2 894	2 980	1 715	1 250	34 759	0	17	966	Educación
Cultura y deporte	313	345	46	337	528	80	3	307	66	899	3 876	0	0	254	Cultura y deporte
Energía	132	56	0	97	37	44	61	44	97	129	710	0	461	702	Energía
Comercio	0	0	0	0	0	0	0	0	0	0	0	0	0	0	Comercio
Pesca	79	179	131	146	123	107	64	178	104	171	1 571	0	66	13	Pesca
Saneamiento	4 008	8 946	20 779	3 296	12 688	3 141	4 114	2 347	6 531	10 865	76 741	0	0	4 557	Saneamiento
Salud	150	556	361	732	384	814	317	1 719	1 578	3 996	10 674	0	101	1 040	Salud
Medio ambiente	123	1 094	806	446	56	211	121	137	180	512	3 859	0	66	26	Medio ambiente
Transporte	9 988	1 492	4 957	2 122	3 792	3 479	3 106	4 630	5 876	8 549	50 592	270	264	1 004	Transporte
Turismo	260	552	377	119	165	154	15	15	9	246	1 960	4	10	388	Turismo
Vivienda y desarrollo urbano	0	0	0	0	0	0	0	0	1	0	1	118	6	1 281	Vivienda y desarrollo urbano
Minería	0	0	0	0	0	0	0	0	0	16	16	0	0	0	Minería
Industria	0	0	0	0	0	0	0	0	0	69	69	0	0	0	Industria
Comunicaciones	7	2	0	0	1	0	4	0	1	69	84	0	0	0	Comunicaciones
<b>TOTAL DE INVERSIONES</b>	<b>24 925</b>	<b>16 421</b>	<b>33 665</b>	<b>10 036</b>	<b>25 772</b>	<b>9 957</b>	<b>12 391</b>	<b>13 849</b>	<b>19 237</b>	<b>31 674</b>	<b>204 749</b>	<b>726</b>	<b>1 316</b>	<b>13 328</b>	<b>TOTAL DE INVERSIONES</b>

1/ Información actualizada al 30 de abril de 2014.

Fuente: Ministerio de Economía y Finanzas.

Elaboración: BCRP Sucursal Iquitos. Departamento de Estudios Económicos.

Anexo Nº 12

UCAYALI: CARTERA PESADA DEL SISTEMA FINANCIERO 1/  
(En porcentajes)

ENTIDADES FINANCIERAS	2013										2014			ENTIDADES FINANCIERAS
	Mar.	Abr.	May.	Jun.	Jul.	Ago.	Set.	Oct.	Nov.	Dic.	Ene.	Feb.	Mar.	
Banca Múltiple	5,6	5,8	6,0	5,9	4,7	4,6	4,8	4,8	5,1	5,3	5,4	5,6	5,8	Banca Múltiple
Empresas Financieras	4,4	4,3	4,6	4,8	5,4	5,2	5,0	4,7	4,7	4,9	5,0	5,4	5,3	Empresas Financieras
Cajas Municipales	6,4	6,4	6,9	6,3	6,8	7,0	6,7	6,8	6,6	6,0	6,6	7,4	7,2	Cajas Municipales
Cajas Rurales de Ahorro y Crédito	10,6	11,9	12,3	11,4	10,8	11,4	11,6	13,0	15,5	15,9	18,1	19,3	20,1	Cajas Rurales de Ahorro y Crédito
EDPYMEs	2,4	3,0	2,8	4,3	3,8	3,9	3,8	3,1	3,4	3,2	3,3	4,5	4,9	EDPYMEs
Banco de la Nación <sup>2/</sup>	2,1	2,0	2,0	2,1	2,1	2,2	2,2	2,2	2,2	2,2	2,1	2,2	2,1	Banco de la Nación <sup>2/</sup>
Agrobanco <sup>3/</sup>	6,5	4,0	3,5	4,5	3,4	3,3	2,4	2,6	2,4	2,2	2,3	1,8	1,8	Agrobanco <sup>3/</sup>
<b>Total</b>	<b>5,6</b>	<b>5,7</b>	<b>5,9</b>	<b>5,8</b>	<b>5,1</b>	<b>5,1</b>	<b>5,2</b>	<b>5,2</b>	<b>5,4</b>	<b>5,5</b>	<b>5,7</b>	<b>6,0</b>	<b>6,1</b>	<b>Total</b>

1/ cifras preliminares.

2/ Sólo considera los créditos de consumo e hipotecario.

3/ No considera los créditos a las demás empresas del Sistema Financiero.

Fuente: SBS

Elaboración. BCRP Sucursal Iquitos. Departamento de Estudios Económicos.