

BANCO CENTRAL DE RESERVA DEL PERÚ
SUCURSAL IQUITOS



SAN MARTÍN: Síntesis de Actividad Económica
Diciembre 2014¹

Departamento de Estudios Económicos

El Banco Central de Reserva del Perú (BCRP) ha considerado presentar un conjunto de indicadores sectoriales de actividad económica con la finalidad de poder realizar el seguimiento del desempeño de la economía departamental. Para el sector real, se ha utilizado el Valor Bruto de Producción a precios del año 2007 para los sectores disponibles. Cabe señalar que a partir de enero 2014, el Instituto Nacional de Estadística (INEI) ha realizado el cambio de año base (de 1994 a 2007) para la construcción del Producto Bruto Interno (PBI) nacional, estando en elaboración la desagregación departamental. En la medida que se publique referida información, el BCRP volvería a elaborar para cada departamento un indicador agregado de actividad económica.

¹ En el presente informe participaron Arnulfo Cumbicus y Mario López.

ÍNDICE

	<i>Página</i>
RESUMEN EJECUTIVO	3
I. ACTIVIDAD PRODUCTIVA	5
1. Actividad primaria	5
1.1. Sector agropecuario	5
1.2. Sector pesca	6
2. Otros indicadores sectoriales	7
2.1 Sector manufactura	7
2.2 Despachos de cemento	8
2.3 Arribos a los establecimientos de hospedaje	9
II. ASPECTOS LABORALES	10
1. Empleo	10
III. SECTOR EXTERNO	11
1. Exportaciones	11
IV. CRÉDITO Y DEPÓSITOS	11
1. Crédito	11
2. Depósitos	13
V. GASTO PÚBLICO NO FINANCIERO	15
1. Gasto corriente no financiero	15
2. Inversión pública	16
VI. ANEXOS	18



RESUMEN EJECUTIVO

Principales hechos de importancia

- En diciembre de 2014, el sector **agropecuario** creció en 6,6 por ciento interanual; mientras el sector **pesca** se contrajo en 50,6 por ciento, respecto a similar mes del año anterior.
- Respecto a **otros indicadores de actividad económica**, en diciembre todos registraron crecimiento, así, inversión pública (64,2 por ciento), despachos de cemento (30,6 por ciento), número de arribos de turistas a los establecimientos de hospedaje (18,2 por ciento), créditos de consumo (9,6 por ciento), crédito total (6,0 por ciento), crédito hipotecario (5,2 por ciento), empleo en empresas privadas formales (4,4 por ciento) y manufactura (3,6 por ciento).

Actividad primaria

- El **sector agropecuario** creció en 6,6 por ciento interanual en diciembre, inducido por la expansión de los sub-sectores agrícola (7,3 por ciento) y pecuario (2,7 por ciento); el primero asociado a la mayor producción de arroz cáscara; y el pecuario vinculado a la mayor crianza de las especies aves, vacuno y porcino. En el periodo enero-diciembre de 2014, la actividad agropecuaria acumuló un crecimiento de 9,0 por ciento interanual, explicado por el dinamismo de los sub-sectores agrícola y pecuario.
- El **sector pesca** cayó en 50,6 por ciento interanual, inducida por la menor crianza de las especies tilapia y gamitama en piscigranjas; y por la escasez de boquichico en los ríos Saposa y Huallaga. En el periodo enero-diciembre de 2014, el sector pesca registró un crecimiento de 40,9 por ciento interanual, explicado por la mayor producción de tilapia, camarón gigante y paco en piscigranjas.

Otros indicadores de actividad económica

- La **producción manufacturera** creció en 3,6 por ciento interanual en diciembre, impulsada por el dinamismo de la industria no primaria. En el periodo enero-diciembre de 2014, la manufactura disminuyó en 5,4 por ciento interanual.
- Los **despachos de cemento** aumentaron en 30,6 por ciento interanual en diciembre, debido al mayor gasto en algunas obras privadas; así como en obras públicas por parte de los tres niveles de gobierno (nacional, regional y locales). En el periodo enero-diciembre de 2014, los despachos de cemento registraron un crecimiento de 9,2 por ciento interanual.
- De acuerdo con información del Ministerio de Comercio Exterior y Turismo, el **número de arribos de turistas a los establecimientos de hospedaje** aumentó en 18,2 por ciento interanual en diciembre, debido al mayor flujo de turistas nacionales y extranjeros. En el periodo enero-diciembre de 2014, el número de arribos de turistas a los establecimientos de hospedaje registró un crecimiento de 4,4 por ciento interanual.
- El **empleo** en empresas privadas formales de 10 y más trabajadores en Tarapoto creció en 4,4 por ciento interanual en diciembre, con lo cual, en el periodo enero-diciembre de 2014 acumuló un crecimiento promedio de 3,6 por ciento interanual.
- El **crédito total** en San Martín (S/. 2 094 millones) creció en 6,0 por ciento respecto a diciembre del año anterior, asimismo, los **créditos de consumo e hipotecario** registraron crecimientos de 9,6 por ciento y 5,2 por ciento, respectivamente.

- La **inversión pública** creció en 64,2 por ciento, en valores reales, respecto a diciembre de 2013, impulsada por la mayor ejecución de proyectos de los tres niveles de gobierno. Entre los principales proyectos que ejecutó el **gobierno nacional** destacan el mejoramiento de los servicios de formación universitaria de la Universidad Nacional de San Martín (UNSM) por S/. 7,2 millones; rehabilitación y remodelación de infraestructura educativa del colegio Abraham Cárdenas Ruiz por S/. 4,2 millones; reubicación de 6 estaciones e implementación de 15 estaciones de control del espectro radioeléctrico del MTC por S/. 2,7 millones y el mejoramiento de los servicios turísticos públicos en el Morro de Calzada, distrito de Calzada, provincia de Moyobamba por S/. 2,4 millones. El **gobierno regional** ejecutó el mejoramiento de los servicios del hospital II-2 Tarapoto por S/. 31,8 millones; mejoramiento de los servicios de salud en el hospital Rioja por S/. 16,8 millones; mejoramiento de vías; SM-107: Tingo de Ponaza-Shamboyacú; SM-108: Nuevo Lima-Barranca; SM-118; SM-119: Bellavista-Alto Cuñumbuzá; SM-120: Puente Santa Martha-Huicungo y SM-103: Piscoyaco-El Dorado, provincias de Huallaga, Mariscal Cáceres, Picota y Bellavista por S/. 17,9 millones; mejoramiento de las vías departamentales: SM-100, tramo: Empalme PE-5N (Moyobamba)-Jepelacio; SM-113, tramo: Empalme PE-5N (Nueva Cajamarca)-Yuracyacu y SM-114, tramo: Empalme SM-113 (Divisoria Yuracyacu)-Posic, provincias de Moyobamba y Rioja por S/. 8,0 millones. Los **gobiernos locales** ejecutaron la creación del sistema de alcantarillado y drenaje pluvial de Rumisapa, provincia de Lamas por S/. 4,4 millones; y, mejoramiento y ampliación del sistema de agua potable y alcantarillado de la localidad de Pólvora, provincia de Tocache por S/. 4,3 millones.
- En el periodo enero-diciembre de 2014, la inversión pública acumuló un crecimiento de 4,1 por ciento, impulsada por la mayor inversión del gobierno regional y gobiernos locales.

Cuadro N° 1
OTROS INDICADORES DE ACTIVIDAD ECONÓMICA
(Variación % respecto a similar mes del año anterior)

	Jul.14	Ago.14	Set.14	Oct.14	Nov.14	Dic.14
Producción industrial 1/	↓ -14,7	↓ -22,3	↑ 1,7	↓ -20,2	↓ -9,6	↑ 3,6
Despachos de cemento 1/	↑ 19,8	↓ -8,9	↑ 21,4	↓ -24,5	↑ 6,0	↑ 30,6
Arribos a los establecimientos hospedaje	↑ 3,1	↓ -2,2	↑ 3,8	↑ 7,0	↑ 8,1	↑ 18,2
Empleo formal urbano 2/	↑ 2,5	↑ 4,6	↑ 4,5	↑ 2,9	↑ 3,0	↑ 4,4
Crédito total	↑ 5,7	↑ 5,6	↑ 6,5	↑ 6,1	↑ 5,7	↑ 6,0
Crédito de consumo	↑ 12,4	↑ 11,9	↑ 11,9	↑ 11,0	↑ 10,4	↑ 9,6
Crédito hipotecario	↑ 5,3	↑ 6,3	↑ 7,1	↑ 5,8	↑ 5,3	↑ 5,2
Inversión pública 1/	↓ -28,3	↑ 20,7	↓ -8,3	↓ -41,8	↓ -20,0	↑ 64,2

1/ En términos reales.

2/ En empresas de 10 a más trabajadores situadas en la ciudad de Tarapoto.

Fuentes: BCRP - Sucursal Iquitos, SBS, MTPE y MEF.

I. ACTIVIDAD PRODUCTIVA

1. Actividad primaria

1.1. Sector agropecuario

- El sector agropecuario creció en 6,6 por ciento interanual en diciembre, inducido por la expansión de los sub-sectores agrícola (7,3 por ciento) y pecuario (2,7 por ciento). En el periodo enero-diciembre de 2014, la actividad agropecuaria acumuló una expansión de 9,0 por ciento interanual, explicada por el dinamismo de los sub-sectores agrícola y pecuario.

Cuadro N° 2
PRODUCCIÓN DE PRINCIPALES PRODUCTOS AGROPECUARIOS^{1/}
(Toneladas)

Sub-sectores	Estructura Porcentual 2012 ^{2/}	Diciembre			Enero - Diciembre				
		2013	2014	Var. % Contribución ^{3/}	2013	2014	Var. % Contribución ^{3/}		
AGRÍCOLA	89,8			7,3	6,2		8,6	7,7	
Orientado a la industria	42,3			-2,4	-0,7		9,5	3,8	
Caña de azúcar	0,8	26 901	24 458	-9,1	-0,1	310 692	315 716	1,6	0,0
Palma aceitera	6,4	32 956	32 130	-2,5	-0,2	330 629	343 096	3,8	0,3
Maíz amarillo duro	5,2	1 768	1 672	-5,4	-0,1	120 989	125 007	3,3	0,2
Cacao	8,7	3 553	3 527	-0,7	-0,1	32 127	35 412	10,2	1,1
Café	21,2	34	0	-100,0	-0,2	47 869	54 682	14,2	2,2
Orientado al mercado interno	47,5			12,2	6,9			7,9	3,9
Arroz cáscara	30,3	47 011	60 981	29,7	10,6	559 828	647 451	15,7	4,8
Yuca	2,4	9 046	8 951	-1,1	0,0	110 956	107 662	-3,0	-0,1
Plátano	10,1	42 966	33 391	-22,3	-3,0	476 530	451 153	-5,3	-0,6
Naranja	0,8	940	570	-39,4	-0,1	28 361	30 523	7,6	0,1
Piña	0,4	4 091	3 029	-26,0	-0,4	16 580	16 035	-3,3	0,0
Papaya	0,5	3 048	2 074	-32,0	-0,3	32 436	26 433	-18,5	-0,1
Otros	3,1	9 670	10 310	7,8	0,2	136 932	144 405	-5,6	-0,2
PECUARIO	10,2			2,7	0,4			12,2	1,3
Carne de aves ^{4/}	4,4	2 274	2 368	4,1	0,3	19 427	22 511	15,9	0,8
Carne de porcino ^{4/}	0,5	216	282	30,6	0,2	2 327	2 760	18,6	0,1
Carne de vacuno ^{4/}	1,3	526	561	6,7	0,1	5 775	6 052	4,8	0,1
Huevos	2,2	835	728	-12,8	-0,3	10 031	11 616	15,8	0,3
Leche	1,7	2 388	2 446	2,4	0,0	31 730	32 233	1,6	0,0
Otros	0,0	6	6	0,0	0,0	74	63	-14,9	0,0
SECTOR AGROPECUARIO	100,0			6,6	6,6			9,0	9,0

1/ Cifras preliminares.

2/ A precios de 2007.

3/ En base a la estructura porcentual de similar periodo de 2013.

4/ Peso neto.

Fuente: MINAGRI-San Martín.

Elaboración: BCRP, Sucursal Iquitos. Departamento de Estudios Económicos.

- El sub-sector agrícola avanzó en 7,3 por ciento interanual en diciembre, explicado principalmente por el incremento de producción de arroz cáscara (29,7 por ciento), asociado a mayores áreas cosechadas y mejores rendimientos. En el periodo enero-diciembre de 2014, el sub-sector agrícola acumuló un crecimiento de 8,6 por ciento interanual, inducido por la mayor producción de arroz cáscara, café, cacao, palma aceitera y maíz amarillo duro.
- El sub-sector pecuario creció en 2,7 por ciento interanual en diciembre, impulsado por la mayor producción de carnes de aves, vacuno y porcino. En el periodo enero-diciembre de

2014, el sub-sector pecuario acumuló un crecimiento de 12,2 por ciento interanual, explicado principalmente por la mayor producción de carne de aves y huevos.

- Las siembras en diciembre aumentaron 8,5 por ciento frente a las registradas en similar mes de la campaña anterior, debido a factores climáticos favorables (lluvias), y disponibilidad de agua, que influyeron en las siembras de maíz amarillo duro y arroz, principalmente.
- Las siembras de la campaña 2014-2015 correspondientes al periodo agosto-diciembre de 2014 cayeron en 3,5 por ciento (2,5 mil hectáreas menos) frente a similar periodo de la campaña anterior, debido a menores siembras de maíz amarillo duro, palma aceitera y yuca.

Cuadro N° 3
SUPERFICIE SEMBRADA 1/
(Hectáreas)

	Campaña Agrícola ^{2/}		Variación	
	2013/2014	2014/2015	Absoluta	Porcentual
CULTIVOS TRANSITORIOS	67 325	64 823	-2 503	-3,7
Arroz cáscara	33 856	33 965	109	0,3
Maíz amarillo	28 810	26 378	-2 432	-8,4
Maní	143	161	18	12,6
Yuca	3 176	2 995	-181	-5,7
Frijol grano seco	636	560	-76	-11,9
Frijol chichlayo	414	415	1	0,1
Otros	290	349	59	20,3
CULTIVOS PERMANENTES	4 176	4 199	23	0,6
Palma aceitera	479	48	-431	-90,0
Plátano	990	1 203	213	21,5
Papaya	103	77	-26	-25,2
Café	969	875	-94	-9,7
Cacao	1 124	1 611	487	43,3
Otros	2 604	2 871	267	10,3
Total	71 501	69 022	-2 480	-3,5

1/ Cifras preliminares.

2/ De agosto a diciembre.

Fuente: Dirección Regional del MINAGRI-San Martín.

Elaboración: BCRP, Sucursal Iquitos. Departamento de Estudios Económicos

1.2. Sector pesca

- La producción interna de pescado disminuyó en 50,6 por ciento interanual en diciembre, inducida por la menor crianza de las especies tilapia, gamitana y camarón gigante en pozas manejadas; así como por la escasez de boquichico en los ríos Huallaga y Saposoa.
- En el periodo enero-diciembre de 2014, la producción interna de pescado registró un crecimiento de 40,9 por ciento interanual, impulsado por la crianza en piscigranjas de las especies tilapia, paco y camarón gigante.



Cuadro N° 4
SECTOR PESCA 1/
(Toneladas)

	Diciembre		Var. %	Enero - Diciembre		Var. %
	2013	2014		2013	2014	
Producción Interna	180	89	-50,6	1 811	2 551	40,9
Fresco	180	89	-50,6	1 811	2 551	40,9
Tilapia	126	70	-44,4	1 229	1 997	62,5
Gamitana	31	9	-71,0	337	281	-16,6
Camaron gigante	4	2	-50,0	19	80	321,1
Paco	6	6	0,0	18	93	416,7
Paiche	1	0	-100,0	1	19	-
Boquichico	4	1	-75,0	106	39	-63,2
Otras especies	8	1	-87,5	101	42	-58,4
SECTOR PESCA 1/			-50,6			40,9

1/ A precios de 2007. Cifras preliminares

Fuente: Dirección Regional de PRODUCE de San Martín.

Elaboración: BCRP, Sucursal Iquitos. Departamento de Estudios Económicos

2. Otros indicadores sectoriales

2.1 Sector manufactura

- La manufactura de San Martín registró una expansión de 3,6 por ciento interanual en diciembre, debido al crecimiento de la industria no primaria, sin embargo, parcialmente contrarrestada por el menor dinamismo de la industria primaria.
- La industria primaria se contrajo en 92,4 por ciento respecto a diciembre del año anterior, explicada por la disminución de producción de biodiesel. La planta de producción estuvo paralizada desde marzo último, reinició sus operaciones en el mes de julio, pero volvió a parar desde agosto, reactivando sus actividades en el presente mes.
- La industria no primaria avanzó en 13,7 por ciento interanual en diciembre, debido a la mayor producción de aceite y manteca de palma, cemento y bebidas gaseosas; sin embargo, dicho resultado fue parcialmente contrarrestado por la menor producción de queso y mantequilla; madera aserrada; jabón; y ladrillos, bloques y adoquines.
- En el periodo enero-diciembre el sector manufactura registró una disminución de 5,4 por ciento interanual, inducida por el menor dinamismo de la industria primaria, sin embargo, parcialmente contrarrestada por el mayor dinamismo de la industria no primaria; el caso de la industria no primaria se vinculó a la mayor producción de aceite y manteca; y cemento; pero contrarrestada, parcialmente por la menor producción de queso y mantequilla; madera aserrada; ladrillos, bloques y adoquines; chocolates; jabón; y bebidas gaseosas.

Cuadro N° 5
SECTOR MANUFACTURA 1/
(Var. % real respecto a similar periodo del año anterior)

Ramas de actividad	Estructura % 2012 ^{2/}	Diciembre		Enero - Diciembre	
		Var. %	Contribución ^{3/}	Var. %	Contribución ^{3/}
MANUFACTURA PRIMARIA	12,8	-92,4		-93,5	
Biodiesel	12,8	-92,4	-8,8	-93,5	-10,9
MANUFACTURA NO PRIMARIA	87,2	13,7		6,2	
Aceite y manteca	55,9	37,8	18,4	16,1	8,3
Queso y mantequillas	3,7	-72,5	-8,6	-69,5	-6,1
Chocolates	0,1	-33,3	0,0	-18,8	0,0
Bebidas gaseosas	2,9	26,7	0,5	-1,9	0,0
Madera aserrada	2,9	-39,8	-1,0	-26,6	-0,7
Jabón	2,6	-10,0	-0,3	-5,0	-0,1
Ladrillos, bloques y adoquines	1,3	-14,6	-0,1	-20,2	-0,2
Cemento	17,7	16,3	3,5	23,5	4,4
SECTOR MANUFACTURA	100,0	3,6	3,6	-5,4	-5,4

1/ Cifras preliminares.

2/ A precios de 2007.

3/ En base a la estructura porcentual de similar periodo de 2013.

Fuente: Dirección Regional de la Producción-San Martín y Empresas.

Elaboración: BCRP, Sucursal Iquitos. Departamento de Estudios Económicos.

Gráfico N° 1
MANUFACTURA NO PRIMARIA
(Var. % real respecto a similar periodo del año anterior)

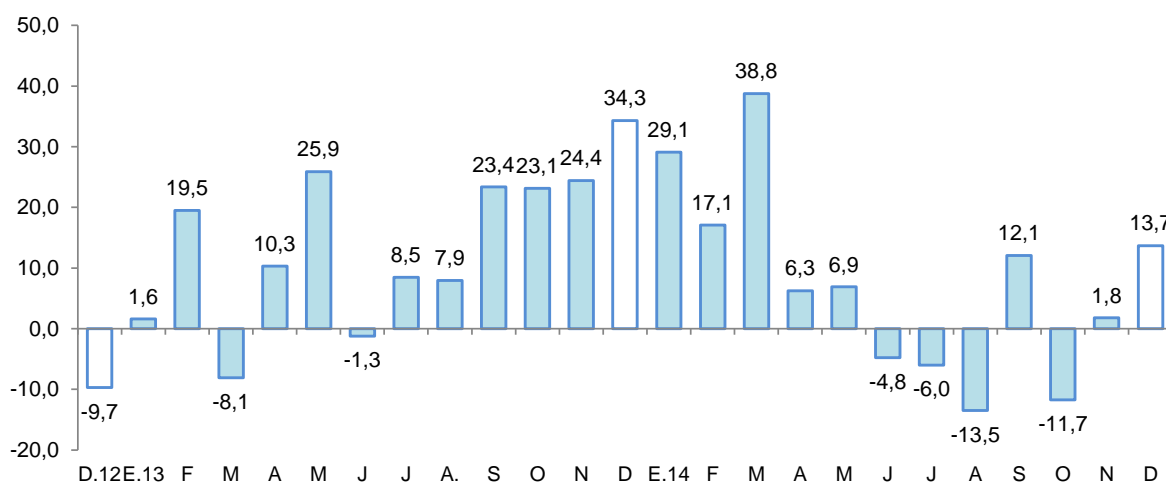

Fuente: BCRP, Sucursal Iquitos. Departamento de Estudios Económicos.

2.2 Despachos de cemento

- Los despachos de cemento crecieron en 30,6 por ciento respecto a diciembre del año anterior, lo que estaría asociado al rebote del gasto en algunas obras privadas, y también al mayor gasto en obras públicas por parte de los tres niveles de gobierno (nacional, regional y local). Las ventas de cemento aumentaron en Tarapoto, Moyobamba y Rioja.

- En el periodo enero-diciembre de 2014, los despachos de cemento aumentaron en 9,2 por ciento respecto a similar periodo del año anterior, debido al mayor gasto en algunas obras privadas, así como en obras públicas por parte del gobierno regional y gobiernos locales.

Gráfico N° 2
DESPACHOS DE CEMENTO

(Var. % respecto a similar periodo del año anterior)

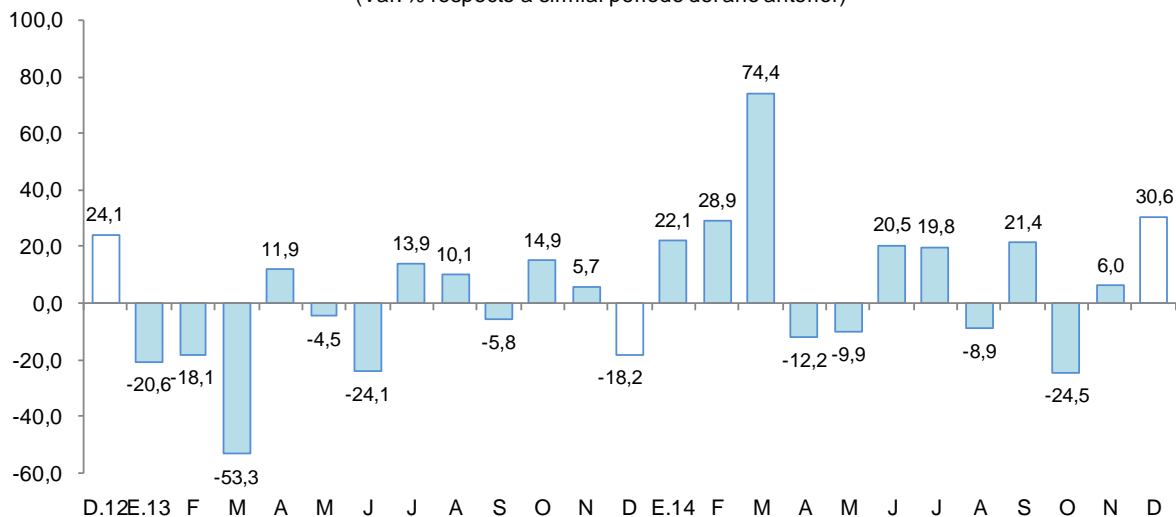

Fuente: BCRP, Sucursal Iquitos. Departamento de Estudios Económicos.

2.3 Arribos a los establecimientos de hospedaje

- De acuerdo con información del Ministerio de Comercio Exterior y Turismo, en diciembre arribaron 80 834 turistas a los establecimientos de hospedaje, mayores en 18,2 por ciento, respecto a similar mes del año anterior, debido al mayor flujo de turistas nacionales y extranjeros. El turismo interno creció en 18,4 por ciento, y el receptivo en 8,2 por ciento.
- En el periodo enero-diciembre de 2014, el número de arribos de turistas a establecimientos de hospedaje acumuló un crecimiento promedio de 4,4 por ciento interanual.

Gráfico N° 3
ARRIBOS A ESTABLECIMIENTOS DE HOSPEDAJE
(Variación)

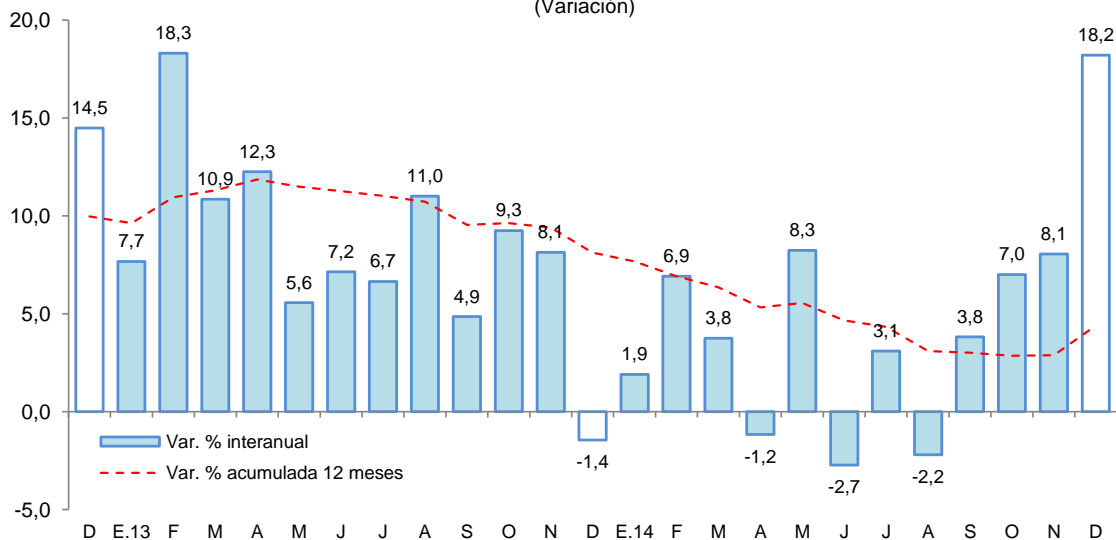

II. ASPECTOS LABORALES

1. Empleo

- El empleo en Tarapoto, en empresas privadas formales de 10 y más trabajadores se incrementó en 4,4 por ciento interanual en diciembre, debido al mayor requerimiento de trabajadores en las ramas de actividad de servicios (7,0 por ciento), primaria (4,4 por ciento), comercio (4,2 por ciento) y, transportes y comunicaciones (1,4 por ciento); mientras que, manufactura disminuyó sus pedidos de puestos de trabajo en 10,4 por ciento.
- En el periodo enero-diciembre de 2014, el empleo en empresas privadas formales creció en 3,6 por ciento respecto a similar periodo del año anterior.

Cuadro N° 6

CIUDAD DE TARAPOTO: ÍNDICE MENSUAL DE EMPLEO EN EMPRESAS PRIVADAS FORMALES DE 10 A MÁS TRABAJADORES, POR RAMA DE ACTIVIDAD^{1/}

(Octubre 2010=100)

Rama de Actividad	Diciembre			Enero - Diciembre		
	2013	2014	Var. %	2013	2014	Var. %
Primaria ^{2/}	111,6	116,5	4,4	108,1	115,5	6,8
Manufactura	84,4	75,6	-10,4	83,6	76,6	-8,3
Comercio	143,6	149,7	4,2	137,6	140,0	1,7
Transporte y Comunicaciones	147,5	149,5	1,4	136,9	149,7	9,3
Servicios ^{3/}	117,8	126,1	7,0	114,6	120,9	5,5
Total	122,6	127,9	4,4	118,4	122,6	3,6

Nota: La información corresponde al primer día de cada mes.

1/ Cifras preliminares.

2/ Conformada por las subramas agricultura, pesca e hidrocarburos.

3/ Conformada por las subramas servicios prestados a empresas, restaurantes y hoteles, establecimientos financieros,

Fuente: MTPE – Encuesta Nacional de Variación Mensual del Empleo (ENVME).

Elaboración: BCRP, Sucursal Iquitos. Departamento de Estudios Económicos.

Gráfico N° 4

CIUDAD DE TARAPOTO: EMPLEO FORMAL URBANO EN EMPRESAS DE 10 A MÁS TRABAJADORES

(Var. % respecto a similar periodo del año anterior)

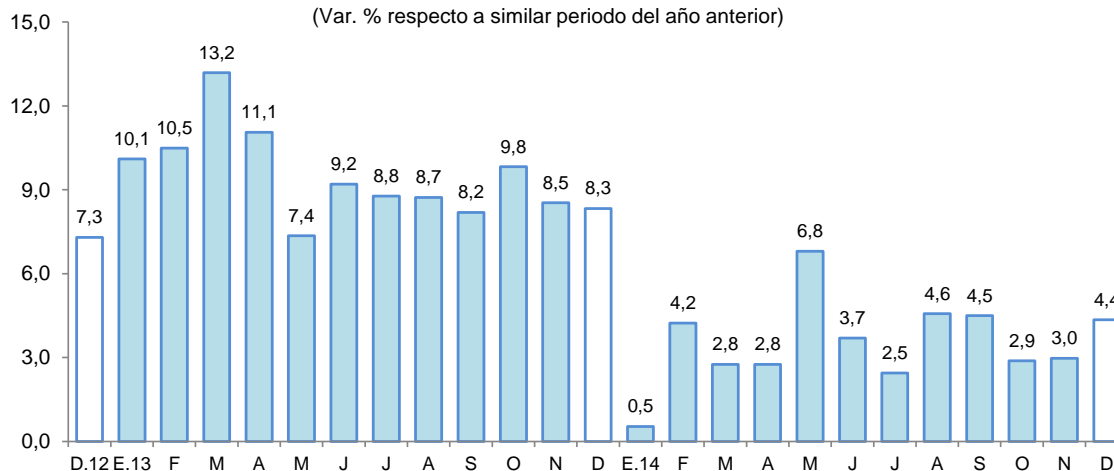

Fuente: MTPE – Encuesta Nacional de Variación Mensual del Empleo (ENVME).

III. SECTOR EXTERNO

1. Exportaciones

- Las exportaciones de San Martín (US\$ 15,4 millones) crecieron en 66,7 por ciento respecto a diciembre del año anterior, impulsadas por los mayores precios de exportación del café, cacao y aceites vegetales, así como por los mayores volúmenes exportados de cacao y aceites vegetales. En el periodo enero-diciembre de 2014, las exportaciones (US\$ 172,6 millones) crecieron en 78,9 por ciento respecto a similar periodo del año anterior.
- Las exportaciones de productos tradicionales se expandieron en 23,0 por ciento respecto a diciembre del año anterior, debido a los mayores precios de exportación del café en grano, a pesar de los menores volúmenes exportados. En el periodo enero-diciembre de 2014, las exportaciones de productos tradicionales avanzaron en 42,4 por ciento interanual.

Cuadro N° 7
EXPORTACIONES POR GRUPO DE PRODUCTOS ^{1/}
(Valor FOB en millones de US\$)

Tipo	Estructura % 2013	Diciembre			Enero - Diciembre		
		2013	2014	Var. %	2013	2014	Var. %
PRODUCTOS TRADICIONALES	52,0	4,4	5,4	23,0	50,2	71,5	42,4
Algodón	0,0	0,0	0,0	-	0,0	0,0	-
Café	52,0	4,4	5,4	23,0	50,2	71,5	42,4
PRODUCTOS NO TRADICIONALES	48,0	4,8	10,0	106,4	46,3	101,2	118,6
Agropecuarios	44,6	4,5	9,9	119,2	43,0	98,8	129,7
Pesqueros	1,5	0,0	0,0	-	1,5	0,1	-94,2
Maderas	1,5	0,3	0,0	-100,0	1,5	0,3	-81,3
Otros no tradicionales	0,4	0,0	0,1	-	0,3	2,0	536,9
TOTAL EXPORTACIONES	100,0	9,2	15,4	66,7	96,5	172,6	78,9

1/ Cifras preliminares

Fuente: SUNAT.

Elaboración: BCRP, Sucursal Iquitos. Departamento de Estudios Económicos.

- Las exportaciones de productos no tradicionales avanzaron en 2,1 veces más interanual en diciembre, impulsadas por el incremento de las ventas de productos agropecuarios (2,2 veces más), en particular aceite crudo de palma y palmiste, aceite vegetal refinado, manteca vegetal, y cacao en grano; a pesar de la ausencia de exportaciones de maderas y productos pesqueros. En el periodo enero-diciembre de 2014, las exportaciones no tradicionales crecieron en 2,2 veces más frente a similar periodo del año anterior.
- Los principales mercados de destino de las exportaciones son Holanda, Bélgica y Alemania. El primero de ellos adquirió el 20,9 por ciento del valor de los productos; Bélgica el 12,5 por ciento; y Alemania el 12,0 por ciento.

IV. CRÉDITO Y DEPÓSITOS

1. Crédito

- El crédito del departamento de San Martín aumentó en 6,0 por ciento respecto a diciembre del año anterior. En la banca múltiple, que canaliza el 66,9 por ciento del crédito total, el crédito creció 4,7 por ciento interanual; en tanto que, en las instituciones no bancarias, la expansión fue de 3,7 por ciento. Al finalizar el mes, el crédito acumuló un saldo de S/. 2 094 millones, de los cuales, el 93,5 por ciento se encuentra colocado en moneda nacional.

- El ratio crédito/depositos pasó de 3,62 en diciembre del año anterior a 3,01 en diciembre de 2014, es decir, cayó en 0,60 puntos porcentuales; además indica que San Martín es el principal demandante neto de crédito a nivel nacional.

Cuadro N° 8
SAN MARTÍN: CRÉDITO ^{1/}

(Saldos en millones de nuevos soles)

	Estruct % dic-14	diciembre 2013	diciembre 2014	Var.% Nominal D14 / D13
Banco de la Nación	5,1	96	107	11,3
Agrobanco	3,4	45	71	57,8
Banca Múltiple	66,9	1 339	1 402	4,7
Instituciones No Bancarias	24,6	497	515	3,7
Financieras	8,2	149	172	15,4
Cajas Municipales	15,9	333	332	-0,1
Cajas Rurales	0,2	4	4	-1,4
Edpymes	0,4	12	7	-36,8
Arrendamiento Financiero	0,0	0	0	-
TOTAL	100,0	1 976	2 094	6,0
Empresas 2/	67,6	1 352	1 417	4,8
Personas	32,4	625	678	8,5
Consumo	24,4	467	511	9,6
Hipotecario	7,9	158	166	5,2
En MN	93,5	1 857	1 959	5,5
En ME	6,5	120	136	13,4

1/ Cifras en términos nominales.

2/ Ajuste en Créditos a Empresas.

Fuente: SBS y AFP.

- Según tipo de crédito, destacan las mayores colocaciones en el segmento consumo (9,6 por ciento), hipotecario (5,2 por ciento) y empresas (4,8 por ciento).

Gráfico N° 5
SAN MARTÍN: EVOLUCIÓN DEL CRÉDITO
(Var. % respecto a similar mes del año anterior)

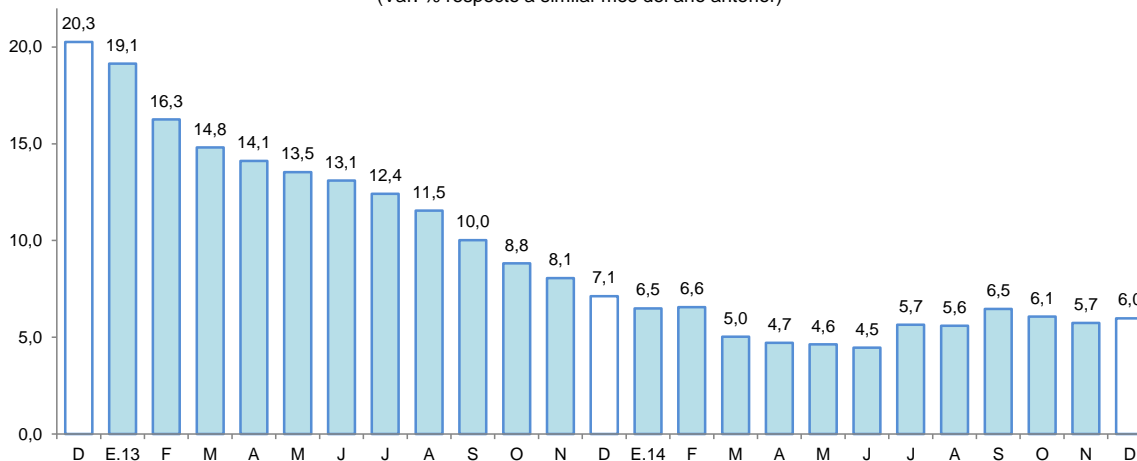

Fuente: SBS y AFP.

- Por tipo de moneda, el crédito en nuevos soles creció 5,5 por ciento, y en dólares 13,4 por ciento; con ello, la participación relativa del crédito en moneda nacional se redujo en 0,4 puntos porcentuales, favoreciendo la participación del crédito en dólares.



Gráfico N° 6
SAN MARTÍN: EVOLUCIÓN DEL CRÉDITO POR TIPO DE MONEDA
 (Var. % respecto a similar mes del año anterior)

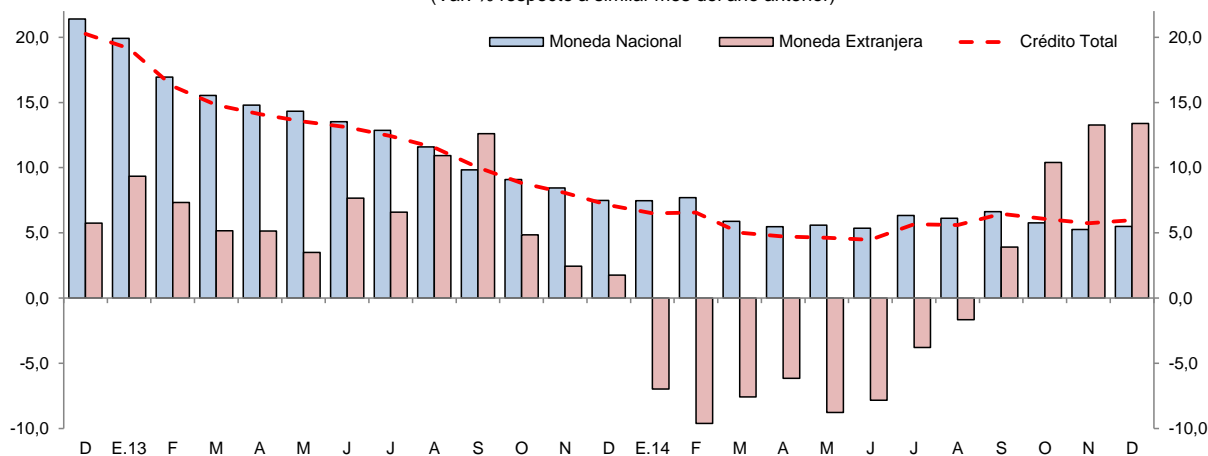

Fuente: SBS y AFP.

- La mayor participación relativa en el total de los créditos otorgados, la tiene el Banco Continental (23,8 por ciento), Banco de Crédito (20,8 por ciento), CMAC de Piura (10,0 por ciento), Banco Scotiabank (9,2 por ciento) y Banco Interbank (7,8 por ciento), los cuales en conjunto intermediaron el 71,6 por ciento del total.
- La tasa de morosidad estimada para diciembre fue de 9,1 por ciento, es decir, 0,8 puntos porcentuales más respecto a diciembre de 2013. La tasa de morosidad en las cajas municipales (9,2 por ciento) avanzó en 1,3 puntos porcentuales; en tanto que, en la banca múltiple (10,3 por ciento) se incrementó en 1,6 puntos porcentuales interanual.

Gráfico N° 7
SAN MARTÍN: TASA DE MOROSIDAD ^{1/}
 (Porcentaje)

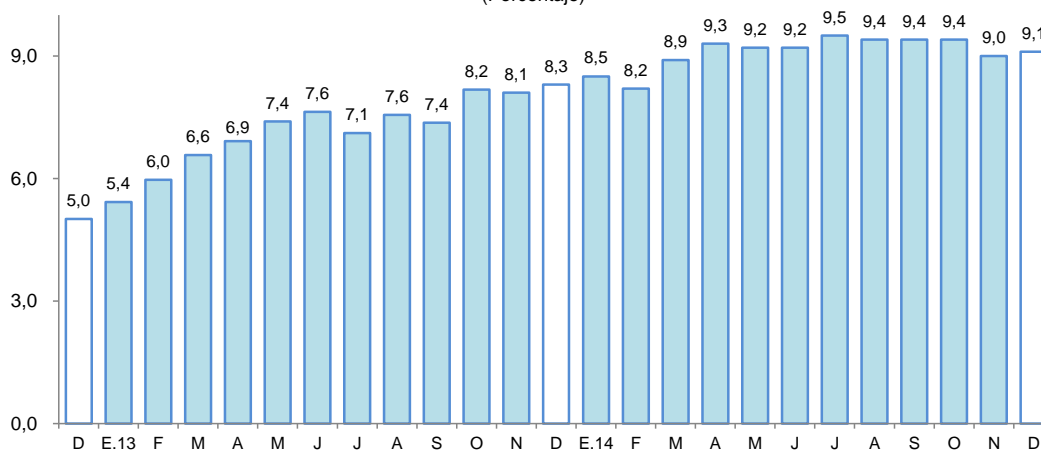

^{1/} preliminar, calculado en base a: (créditos vencidos + créditos en cobranza judicial) / colocaciones brutas.
 Fuente: SBS y AFP.

2. Depósitos

- Los depósitos en el departamento de San Martín (S/. 695 millones) aumentaron en 27,2 por ciento respecto a diciembre del año anterior, debido a la mayor captación de depósitos de ahorro (29,7 por ciento), a la vista (33,0 por ciento) y a plazo (12,2 por ciento). La expansión se registró, tanto en los depósitos en moneda nacional (30,5 por ciento), como en los depósitos en moneda extranjera (6,6 por ciento).



Cuadro N° 9
SAN MARTÍN: DEPÓSITOS

(Saldos en millones de nuevos soles)

	Estructura %	diciembre	diciembre	Var.% Nominal
	2014	2013	2014	D14 / D13
Banco de la Nación	24,8	149	173	15,8
Banca Múltiple	56,1	300	390	29,8
Instituciones No Bancarias	19,1	97	133	36,5
Financieras	0,6	4	4	13,3
Cajas Municipales	18,4	93	128	38,0
Cajas Rurales	0,1	1	1	-32,3
TOTAL	100,0	547	695	27,2
Vista	33,4	175	232	33,0
Ahorro	48,3	259	336	29,7
A plazo	18,2	113	127	12,2
En MN	88,3	470	613	30,5
En ME	11,7	77	82	6,6

Fuente: SBS y AFP.

Gráfico N° 8
SAN MARTÍN: EVOLUCIÓN DE LOS DEPÓSITOS
(Var. % respecto a similar mes del año anterior)

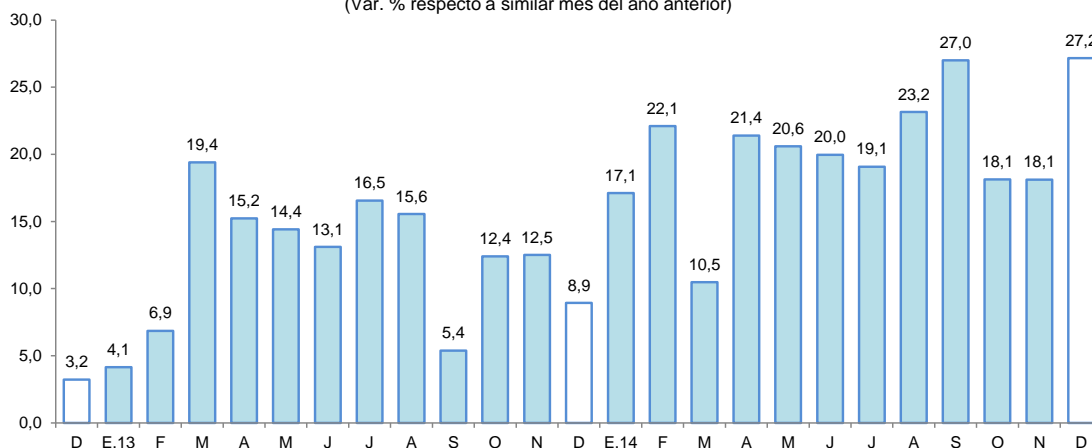

Fuente: SBS

- Las captaciones de la banca múltiple aumentaron 29,8 por ciento, debido a las mayores captaciones de casi todos los bancos; asimismo, en las instituciones no bancarias aumentaron 36,5 por ciento, por mayores saldos de las CMAC's de Piura y Maynas. La banca múltiple alcanzó una participación de 56,1 por ciento en la liquidez total; las instituciones no bancarias al 19,1 por ciento; y el Banco de la Nación tiene el 24,8 por ciento restante.
- La mayor participación en los depósitos la tienen el Banco Continental (24,8 por ciento), Banco de la Nación (24,8 por ciento), Banco de Crédito (17,8 por ciento), C.M.A.C. de Piura (14,5 por ciento) y Scotiabank (6,2 por ciento), que en conjunto captan el 88,1 por ciento.
- La dolarización de la liquidez fue de 11,7 por ciento, es decir, menor en 2,3 puntos porcentuales a la tasa registrada en diciembre del año anterior. El incremento de la liquidez en moneda nacional fue impulsado por los mayores depósitos a la vista, de ahorro y a plazo; y el de moneda extranjera se explicó por los mayores depósitos a la vista y de ahorro.

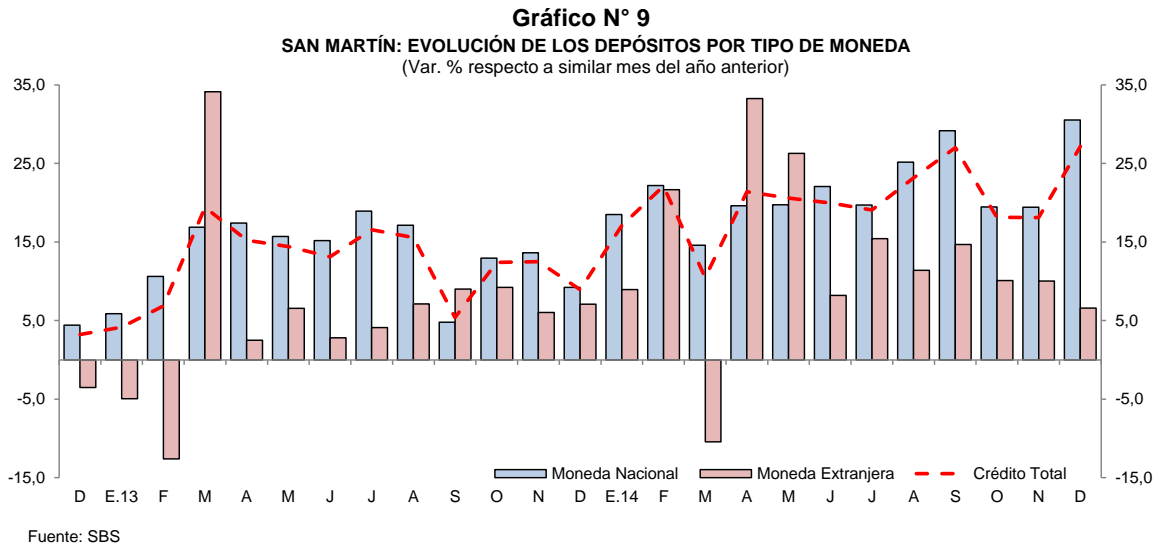

V. GASTO PÚBLICO NO FINANCIERO

1. Gasto corriente no financiero

- El gasto corriente no financiero aumentó en 12,8 por ciento interanual en diciembre, explicado por la expansión de los gastos de los tres niveles de gobierno; así, gobierno nacional (9,1 por ciento), gobierno regional (8,0 por ciento) y gobiernos locales (40,0 por ciento); en el caso del gobierno nacional influyó el incremento de pensiones (36,8 por ciento); donaciones y transferencias (32,6 por ciento); y, bienes y servicios (24,9 por ciento); el caso del gobierno regional, fue explicado por el aumento de remuneraciones (17,0 por ciento) y, bienes y servicios (4,6 por ciento) y en el caso de los gobiernos locales, fue impulsado por bienes y servicios (64,1 por ciento); otros gastos corrientes (781,6 por ciento) y remuneraciones (23,3 por ciento). El caso de remuneraciones se asoció al pago de las gratificaciones.
- En el periodo enero-diciembre de 2014, el gasto corriente no financiero se incrementó en 7,2 por ciento interanual, impulsado por la expansión de los gastos del gobierno regional (14,8 por ciento) y gobiernos locales (9,1 por ciento); pero parcialmente contrarrestado por la disminución de los gastos del gobierno nacional (-2,7 por ciento).

Cuadro N° 10
GASTO PÚBLICO NO FINANCIERO ^{1/}
(Millones de nuevos soles)

	Diciembre			Enero - Diciembre		
	2013	2014	Var. % real	2013	2014	Var. % real
Gobierno Nacional	54,0	60,5	9,1	447,1	448,1	-2,7
Gobierno Regional	73,2	81,3	8,0	536,3	634,0	14,8
Gobiernos Locales	20,0	28,5	40,0	177,1	197,4	9,1
Total	147,2	170,2	12,8	1 160,4	1 279,6	7,2

1/ Información actualizada al 28 de febrero de 2015.

Fuente: Ministerio de Economía y Finanzas.

Elaboración: BCRP, Sucursal Iquitos. Departamento de Estudios Económicos.

2. Inversión pública

- La inversión pública aumentó en 64,2 por ciento respecto a diciembre de 2013, debido a la expansión de la inversión de los tres niveles de gobierno; así, gobierno nacional (36,2 por ciento); gobierno regional (203,4 por ciento) y gobiernos locales (9,9 por ciento).
- En el periodo enero-diciembre de 2014, la inversión pública registró un crecimiento de 4,1 por ciento interanual, explicado por el aumento de la inversión del gobierno regional (13,3 por ciento) y gobiernos locales (2,9 por ciento); pero contrarrestado parcialmente por la disminución del gobierno nacional (-12,5 por ciento).
- La inversión ejecutada en el periodo enero-diciembre de 2014 representó el 77,8 por ciento del presupuesto institucional modificado (PIM); el gobierno nacional avanzó en 88,9 por ciento, los gobiernos locales (78,1 por ciento) y el gobierno regional (73,9 por ciento).

Cuadro N° 11
INVERSIÓN PÚBLICA ^{1/2/}
(Millones de nuevos soles)

	Diciembre			Enero - Diciembre		
	2013	2014	Var. % real	2013	2014	Var. % real
Gobierno Nacional	23,5	33,1	36,2	195,4	176,4	-12,5
Gobierno Regional	34,8	109,1	203,4	392,2	458,3	13,3
Gobiernos Locales	77,2	87,6	9,9	328,9	349,5	2,9
Total	135,6	229,8	64,2	916,6	984,2	4,1

1/ Información actualizada al 28 de febrero de 2015.

2/ Comprende la adquisición de activos no financieros.

Fuente: Ministerio de Economía y Finanzas.

Elaboración: BCRP, Sucursal Iquitos. Departamento de Estudios Económicos.

Gráfico N° 10
INVERSIÓN PÚBLICA

(Var. % real respecto a similar periodo del año anterior)

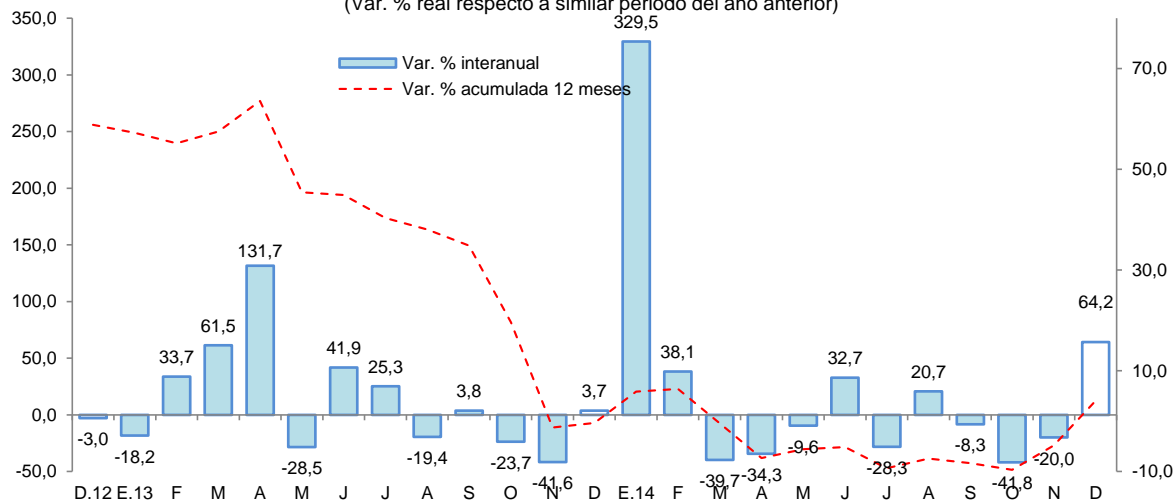

Fuente: MEF

- Entre los principales proyectos que ejecutó el **gobierno nacional** en diciembre destacan el mejoramiento de los servicios de formación universitaria de la Universidad Nacional de San Martín (UNSM) por S/. 7,2 millones; rehabilitación y remodelación de infraestructura educativa del colegio Abraham Cárdenas Ruiz por S/. 4,2 millones; reubicación de 6 estaciones e implementación de 15 estaciones de control del espectro radioeléctrico del MTC por S/. 2,7 millones y el mejoramiento de los servicios turísticos públicos en el Morro de Calzada, distrito de Calzada, provincia de Moyobamba por S/. 2,4 millones.
- El **gobierno regional** ejecutó el mejoramiento de los servicios del hospital II-2 de Tarapoto por S/. 31,8 millones; mejoramiento de los servicios de salud en el hospital Rioja por S/. 16,8 millones; mejoramiento de las vías SM-107: Tingo de Ponaza-Shamboayacu; SM-108: Nuevo Lima-Barranca; SM-118; SM-119: Bellavista-Alto Cuñumbuza; SM-120: Puente Santa Martha-Huicungo y SM-103: Piscoyaco-El Dorado, en las provincias de Huallaga, Mariscal Cáceres, Picota y Bellavista por S/. 17,9 millones; mejoramiento de las vías departamentales: SM-100, tramo: Empalme PE-5N (Moyobamba)-Jepelacio; SM-113, tramo: Empalme PE-5N (Nueva Cajamarca)-Yuracyacu y SM-114, tramo: Empalme SM-113 (Divisoria Yuracyacu)-Posic, en las provincias de Moyobamba y Rioja por S/. 8,0 millones.
- Los **gobiernos locales** ejecutaron la creación del sistema de alcantarillado y drenaje pluvial de Rumisapa, en la provincia de Lamas por S/. 4,4 millones; mejoramiento, ampliación del sistema de agua potable y alcantarillado de la localidad de la Pólvora, en Tocache por S/. 4,3 millones; mejoramiento del camino vecinal nuevo Jerusalén-Valle los Ángeles-Ramal de Aspuzana en el distrito de Nuevo Progreso por S/. 3,0 millones.

VI. ANEXOS



BANCO CENTRAL DE RESERVA DEL PERÚ – SUCURSAL IQUITOS

Anexo Nº 01

SAN MARTÍN: PRODUCCIÓN AGROPECUARIA ^{1/}
(T.M.)

	2013		2014												
	Dic.	Ene.-Dic.	Ene.	Feb.	Mar.	Abr.	May.	Jun.	Jul.	Ago.	Set.	Oct.	Nov.	Dic.	
TOTAL AGRÍCOLA	181 984	2 203 929	182 621	200 911	193 237	181 533	202 604	219 916	207 534	183 539	160 727	183 948	199 912	181 093	TOTAL AGRÍCOLA
Arroz cáscara	47 011	559 828	42 085	47 631	51 819	47 912	59 051	67 499	58 455	47 950	37 336	58 322	68 410	60 981	Arroz cáscara
Plátano	42 966	476 530	37 953	35 789	37 533	37 520	40 053	39 909	39 199	37 547	36 662	36 727	38 870	33 391	Plátano
Yuca	9 046	110 956	8 491	8 654	8 769	8 935	8 798	8 142	9 033	9 612	9 305	9 357	9 615	8 951	Yuca
Naranja	940	28 361	1 034	2 079	2 358	4 685	4 465	3 706	4 101	3 559	2 068	1 372	526	570	Naranja
Papaya	3 048	32 436	1 820	2 057	1 896	2 447	2 327	2 376	2 364	2 225	2 238	2 332	2 277	2 074	Papaya
Piña	4 091	16 580	1 475	1 071	1 937	930	458	825	165	146	806	2 173	3 020	3 029	Piña
Cocotero	1 205	12 646	833	894	718	1 182	1 125	1 465	1 495	1 213	1 135	1 194	1 180	1 037	Cocotero
Tomate	210	1 663	160	115	130	179	130	123	193	256	224	249	148	141	Tomate
Pijuayo	0	13 317	3 444	4 360	3 619	461	0	0	0	0	0	0	0	18	Pijuayo
Caña de azúcar	26 901	310 692	23 600	23 183	23 981	23 808	24 610	31 888	28 465	28 161	27 804	27 861	27 897	24 458	Caña de azúcar
Maíz amarillo duro	1 768	120 989	16 221	29 140	13 091	1 803	4 110	16 961	23 786	11 618	1 448	2 248	2 909	1 672	Maíz amarillo duro
Palma aceitera	32 956	330 629	31 321	26 893	27 810	27 248	28 199	23 630	23 714	27 370	29 637	31 472	33 672	32 130	Palma aceitera
Cacao	3 553	32 127	2 265	2 324	2 479	2 724	3 295	3 523	3 267	3 024	2 826	3 072	3 086	3 527	Cacao
Café	34	47 869	192	1 058	5 230	12 196	17 073	12 311	4 690	1 633	150	148	1	0	Café
Sacha inchi	81	1 336	102	113	138	98	93	253	137	144	201	138	167	121	Sacha inchi
Otros agrícolas															Otros agrícolas
Stevia	185	943	0	0	0	67	145	145	1 100	1 200	1 200	150	200	200	Stevia
Algodón	0	1 741	0	0	0	0	0	0	132	242	237	200	20	0	Algodón
Tabaco	25	126	0	30	29	130	0	0	0	200	100	0	160	140	Tabaco
Aguaje	2 200	23 417	2 025	1 974	2 181	2 455	2 657	2 152	2 235	2 194	2 239	2 292	2 367	2 530	Aguaje
Caimito	0	780	319	474	157	24	3	0	0	0	0	24	35	28	Caimito
Cocona	155	1 513	106	108	132	158	127	120	75	93	104	92	96	117	Cocona
Pacae	71	15 053	3 894	6 919	3 309	795	30	2	0	0	0	0	0	57	Pacae
Toronja	14	200	16	23	21	27	22	17	22	17	15	15	24	20	Toronja
Resto agrícola	5 525	64 197	5 265	6 022	5 900	5 750	5 833	4 869	4 906	5 135	4 992	4 510	5 232	5 901	Resto agrícola
TOTAL PECUARIO	6 245	69 364	6 093	6 299	6 355	7 285	7 207	6 848	6 391	5 722	5 725	5 465	5 454	6 391	TOTAL PECUARIO
Carne de ave	2 274	19 427	1 837	1 930	1 803	2 064	1 997	2 250	1 679	1 588	1 813	1 514	1 668	2 368	Carne de ave
Carne de porcino	216	2 327	179	232	231	195	238	229	239	233	231	235	236	282	Carne de porcino
Carne de vacuno	526	5 775	498	494	519	495	507	472	501	492	497	505	511	561	Carne de vacuno
Carne de ovino	6	74	6	5	6	5	5	5	5	5	5	5	5	6	Carne de ovino
Leche	2 388	31 730	2 623	2 626	2 946	3 014	3 016	2 919	2 758	2 609	2 469	2 394	2 413	2 446	Leche
Huevos	835	10 031	950	1 012	850	1 512	1 444	973	1 209	795	710	812	621	728	Huevos

1/ Cifras preliminares.

Fuente: Dirección Regional del MINAGRI de San Martín.

Elaboración: BCRP. Sucursal Iquitos. Departamento de Estudios Económicos.



Anexo Nº 02

**SAN MARTÍN: INDICADORES DEL SECTOR PESQUERO
(T.M.)**

	2013		2014												
	Dic.	Ene.-Dic.	Ene.	Feb.	Mar.	Abr.	May.	Jun.	Jul.	Ago.	Set.	Oct.	Nov.	Dic.	
A. INGRESO OTROS DPTOS.	319	3 647	366	336	303	298	287	254	290	295	319	432	321	425	A. INGRESO OTROS DPTOS.
- Fresco	211	2 537	260	245	224	222	211	179	217	194	214	245	163	266	- Fresco
- Salpreso	43	379	33	29	24	25	28	31	24	7	5	9	10	4	- Salpreso
- Seco-salado	65	731	73	62	55	51	48	44	49	94	100	178	148	155	- Seco-salado
B. PRODUCCIÓN INTERNA	180	1 811	221	254	322	356	328	312	369	71	73	85	71	89	B. PRODUCCIÓN INTERNA
- Acuicultura	162	1 583	207	247	314	348	321	303	359	68	70	83	68	87	- Acuicultura
- Extracción río Huallaga	18	228	14	7	8	8	7	9	10	3	3	2	3	2	- Extracción río Huallaga
TOTAL DESEMBARQUE (A+B)	499	5 458	587	590	625	654	615	566	659	366	392	517	392	514	TOTAL DESEMBARQUE (A+B)

Fuente: Dirección Regional de la Producción de San Martín.

Elaboración: BCRP. Sucursal Iquitos. Departamento de Estudios Económicos.

Anexo Nº 03

**SAN MARTÍN: PRODUCCIÓN DE MADERA ROLLIZA
(Metros cúbicos)**

	2013		2014												
	Dic.	Ene.-Dic.	Ene.	Feb.	Mar.	Abr.	May.	Jun.	Jul.	Ago.	Set.	Oct.	Nov.	Dic.	
Especies de madera															Especies de madera
Alfaro	0	0	0	0	0	0	0	0	0	0	0	0	0	0	Alfaro
Ana caspi	0	90	21	5	7	2	0	19	0	24	35	23	39	22	Ana caspi
Bolaina	606	4 795	523	709	471	330	164	453	595	492	337	273	504	400	Bolaina
Caoba	0	0	0	0	0	0	0	0	0	0	0	0	0	0	Caoba
Capirona	0	199	126	0	0	3	0	35	48	0	0	0	0	5	Capirona
Catahua	9	292	0	0	0	18	27	123	0	0	0	22	2	0	Catahua
Cedro	0	1 082	141	24	42	111	202	1 485	0	0	130	40	0	0	Cedro
Cedro (otros)	160	1 082	130	426	72	0	21	516	0	0	0	18	34	34	Cedro (otros)
Copaiba	36	377	50	37	0	0	25	5	0	19	0	56	202	0	Copaiba
Cumala	123	953	69	10	0	0	27	1 560	0	0	208	0	115	18	Cumala
Estoraque	0	0	0	0	0	0	0	0	0	0	0	0	2	0	Estoraque
Huangana shiringa	0	0	0	0	0	0	0	0	0	0	0	0	0	0	Huangana shiringa
Huayruro	13	323	6	0	0	5	9	115	12	1	149	10	84	52	Huayruro
Ishpingo	0	7	20	0	0	0	0	0	0	0	0	0	0	0	Ishpingo
Leche caspi	0	80	0	0	0	25	22	35	0	8	1	0	3	7	Leche caspi
Manchinga	0	436	0	0	0	44	85	160	0	242	172	26	43	6	Manchinga
Marupa	75	444	0	5	11	21	13	120	18	0	34	0	12	56	Marupa
Mashonaste	44	104	15	7	0	144	16	908	0	0	2	11	54	0	Mashonaste
Moena	137	1 027	231	153	20	148	39	484	0	2	149	23	37	29	Moena
Papelilo caspi	3	202	21	0	0	10	21	67	24	0	89	46	92	24	Papelilo caspi
Pashaco	18	271	18	7	24	12	7	2	0	3	3	61	31	30	Pashaco
Pumaquiro	0	0	0	0	0	0	0	47	0	0	0	0	0	0	Pumaquiro
Quina Quina	14	14	0	14	0	0	7	70	0	14	0	0	0	71	Quina Quina
Quinilla	0	89	5	0	0	10	0	28	0	10	0	0	2	0	Quinilla
Tornillo	169	4 886	529	123	63	253	905	435	107	150	542	183	157	118	Tornillo
Otros	336	3 552	289	235	113	196	726	3 103	0	65	438	175	780	245	Otros
TOTAL	1 743	20 305	2 194	1 755	823	1 332	2 316	9 770	804	1 030	2 289	949	2 177	1 117	TOTAL

Fuente: Oficina Regional de Recursos Naturales de San Martín.

Elaboración: BCRP. Sucursal Iquitos. Departamento de Estudios Económicos.



Anexo Nº 04

SAN MARTÍN: PRODUCCIÓN DE MADERA ASERRADA
(Metros cúbicos)

	2013		2014												
	Dic.	Ene.-Dic.	Ene.	Feb.	Mar.	Abr.	May.	Jun.	Jul.	Ago.	Set.	Oct.	Nov.	Dic.	
Especies de madera															Especies de madera
Alfaro	0	0	0	0	0	0	0	0	0	0	0	0	0	0	Alfaro
Ana caspi	2	48	0	0	0	8	5	7	0	13	18	16	12	43	Ana caspi
Bolaina	467	4 527	286	359	363	255	219	133	200	210	496	378	338	280	Bolaina
Caoba	0	0	0	0	0	0	0	0	0	0	0	0	0	0	Caoba
Capirona	2	164	4	0	0	3	0	0	0	0	0	0	0	16	Capirona
Catahua	45	400	5	2	1	0	0	10	23	36	0	11	6	0	Catahua
Cedro	40	508	79	56	19	20	61	32	6	7	32	70	38	26	Cedro
Cedro (otros)	124	641	97	186	19	6	0	3	24	21	31	43	48	29	Cedro (otros)
Copaiba	19	250	0	21	0	0	31	23	4	12	0	36	36	0	Copaiba
Cumala	52	596	30	25	2	0	14	19	36	67	85	65	82	9	Cumala
Estoraque	22	22	0	0	15	27	0	2	0	0	7	21	0	0	Estoraque
Huayruro	0	104	5	0	0	9	8	11	5	10	1	15	27	38	Huayruro
Ishpingo	19	35	19	11	1	0	0	0	0	0	0	0	0	0	Ishpingo
Leche caspi	0	33	0	1	0	3	0	2	0	2	1	0	5	3	Leche caspi
Manchinga	15	370	14	0	0	1	27	0	39	77	168	62	26	26	Manchinga
Marupa	6	261	4	13	10	16	24	13	0	25	22	19	16	7	Marupa
Mashonaste	19	66	4	3	0	0	11	7	1	14	1	9	32	4	Mashonaste
Moena	19	491	88	89	19	20	20	5	0	31	40	70	27	40	Moena
Papelillo caspi	0	92	11	17	0	6	23	37	4	24	26	41	49	42	Papelillo caspi
Pashaco	12	211	17	10	7	6	0	11	1	1	6	55	26	15	Pashaco
Pumaquiro	0	0	0	0	0	0	0	0	0	0	0	0	0	0	Pumaquiro
Quina quina	7	7	0	7	0	0	7	14	0	4	0	0	0	0	Quina quina
Quinilla	24	131	2	0	0	2	3	0	3	16	2	4	1	0	Quinilla
Rifari	0	42	30	1	0	0	0	0	2	0	1	8	20	0	Rifari
Riñón de huangana	0	0	0	0	0	0	0	0	0	0	0	0	0	0	Riñón de huangana
Tornillo	368	5 400	284	175	124	315	194	185	219	214	384	547	143	159	Tornillo
Zapote	0	44	20	20	18	0	34	15	0	0	0	0	0	0	Zapote
Otros	242	3 139	205	194	61	41	235	283	171	339	347	298	255	169	Otros
TOTAL	1 504	17 582	1 204	1 190	659	738	916	812	738	1 123	1 668	1 768	1 187	906	TOTAL

Fuente: Oficina Regional de Recursos Naturales de San Martín.

Elaboración: BCRP. Sucursal Iquitos. Departamento de Estudios Económicos.

Anexo Nº 05

SAN MARTIN: PRODUCCIÓN MANUFACTURERA ^{1/}
(Índice de volumen físico: 2007=100)

C I I U	2013		2014												C I I U
	Dic.	Ene.-Dic.	Ene.	Feb.	Mar.	Abr.	May.	Jun.	Jul.	Ago.	Set.	Oct.	Nov.	Dic.	
MANUFACTURA PRIMARIA	225,2	267,3	169,5	3,3	0,0	0,0	0,0	0,0	0,0	18,9	0,0	0,0	0,0	17,2	MANUFACTURA PRIMARIA
2320 - Biodiesel	225,2	267,3	169,5	3,3	0,0	0,0	0,0	0,0	0,0	18,9	0,0	0,0	0,0	17,2	2320 - Biodiesel
MANUFACTURA NO PRIMARIA	171,7	163,1	190,8	173,5	175,8	154,6	178,5	144,1	152,3	143,6	194,0	184,7	191,8	195,2	MANUFACTURA NO PRIMARIA
1514 - Aceite y manteca	187,2	193,5	254,7	226,0	242,8	206,5	243,1	180,9	185,4	163,7	253,8	234,4	245,5	258,0	1514 - Aceite y manteca
1520 - Quesos y mantequillas	442,2	321,5	93,3	76,9	105,7	96,0	102,4	97,7	80,9	97,7	73,7	115,3	115,9	121,6	1520 - Quesos y mantequillas
1543 - Chocolates	45,1	78,3	78,2	68,9	39,7	27,2	44,1	44,3	44,6	0,0	178,7	0,0	207,1	30,1	1543 - Chocolates
1554 - Bebidas gaseosas	48,2	55,1	58,0	54,4	49,3	52,0	47,8	39,3	47,8	67,3	70,0	46,6	54,9	61,0	1554 - Bebidas gaseosas
2010 - Madera aserrada	35,2	34,3	28,2	27,8	15,4	17,3	21,4	19,0	17,3	26,3	39,0	41,4	27,8	21,2	2010 - Madera aserrada
2411 - Jabón	312,6	304,3	401,5	332,8	362,5	267,8	259,0	208,7	231,8	295,0	267,6	291,5	271,7	281,3	2411 - Jabón
2695 - Ladrillos, bloques y adoquines	140,0	147,1	114,6	80,1	85,5	96,0	109,3	133,5	162,3	151,5	146,3	109,0	101,0	119,6	2695 - Ladrillos, bloques y adoquines
2694 - Cemento	197,3	168,1	208,7	207,4	179,4	171,2	196,1	186,5	213,6	202,7	226,4	228,8	240,2	229,4	2694 - Cemento
TOTAL	175,7	170,9	189,2	160,8	162,7	143,1	165,2	133,3	142,3	132,9	179,5	170,9	177,5	181,9	TOTAL

1/ cifras preliminares

Fuente: Dirección Regional de la Producción de San Martín - Encuesta a Empresas Industriales.

Elaboración: BCRP. Sucursal Iquitos. Departamento de Estudios Económicos.



Anexo Nº 06

SAN MARTIN: PRODUCCIÓN MANUFACTURERA ^{1/}
(Variación porcentual)

C I I U	2013/2012		2014/2013												C I I U
	Dic.	Ene.-Dic.	Ene.	Feb.	Mar.	Abr.	May.	Jun.	Jul.	Ago.	Set.	Oct.	Nov.	Dic.	
MANUFACTURA PRIMARIA	-9,0	2,1	-63,2	-99,3	-100,0	-100,0	-100,0	-100,0	-91,7	-100,0	-100,0	-100,0	-100,0	-92,4	MANUFACTURA PRIMARIA
2320 - Biodiesel	-9,0	2,1	-63,2	-99,3	-100,0	-100,0	-100,0	-100,0	-91,7	-100,0	-100,0	-100,0	-100,0	-92,4	2320 - Biodiesel
MANUFACTURA NO PRIMARIA	34,3	13,9	29,1	17,1	38,8	6,3	6,9	-4,8	-6,0	-13,5	12,1	-11,7	1,8	13,7	MANUFACTURA NO PRIMARIA
1514 - Aceite y manteca	20,3	4,1	57,2	39,5	44,7	10,0	7,5	-8,8	-5,1	-18,9	23,7	-3,6	32,7	37,8	1514 - Aceite y manteca
1520 - Quesos y mantequillas	541,9	165,4	-83,2	-84,3	-54,3	0,5	16,6	0,2	-65,5	-36,1	-69,0	-75,8	-84,7	-72,5	1520 - Quesos y mantequillas
1543 - Chocolates	-55,7	180,6	-37,3	-44,8	-	604,0	13,5	-64,0	-62,1	-100,0	238,3	-100,0	7,1	-33,2	1543 - Chocolates
1554 - Bebidas gaseosas	-27,3	-12,2	-24,4	5,9	-7,3	-26,4	-27,1	-27,1	1,2	53,6	60,6	3,1	-11,0	26,6	1554 - Bebidas gaseosas
2010 - Madera aserrada	-4,3	-3,0	12,6	-12,5	-38,2	-37,5	-16,3	1,5	-35,5	-50,0	-7,8	-33,6	-27,8	-39,8	2010 - Madera aserrada
2411 - Jabón	5,7	20,8	78,1	47,6	17,3	-7,0	-5,7	-34,5	-35,5	-2,4	-30,0	-10,8	-17,2	-10,0	2411 - Jabón
2695 - Ladrillos, bloques y adoquines	-17,4	-6,7	-34,7	-62,4	-41,1	-31,6	-15,9	-5,0	17,7	18,2	70,9	-38,3	-33,8	-14,6	2695 - Ladrillos, bloques y adoquines
2694 - Cemento	37,9	19,9	83,7	54,0	112,7	10,7	13,4	14,3	16,8	2,2	9,8	6,1	24,1	16,2	2694 - Cemento
TOTAL	28,5	12,4	10,6	-6,2	23,8	-8,5	-1,8	-11,7	-14,7	-22,3	1,7	-20,2	-9,6	3,6	TOTAL

1/ cifras preliminares

Fuente: Dirección Regional de la Producción de San Martín - Encuesta a Empresas Industriales.

Elaboración: BCRP. Sucursal Iquitos. Departamento de Estudios Económicos.



Anexo Nº 07

**EMPLEO FORMAL URBANO EN EMPRESAS DE 10 Y MÁS TRABAJADORES
EN LA CIUDAD DE TARAPOTO POR SECTORES ECONÓMICOS
(Variación porcentual con respecto al mismo mes del año anterior)**

Año	Mes	Primario ^{1/}	Industria	Comercio	Transporte	Servicios ^{2/}	Total
2013	DIC.	7,1	-1,8	11,7	12,5	7,3	8,3
2014	ENE.	7,9	-4,2	3,5	11,0	-3,6	0,5
	FEB.	10,7	-5,5	6,0	14,0	1,7	4,2
	MAR.	10,1	-6,8	4,7	13,0	0,2	2,8
	ABR.	9,7	-10,2	3,7	14,5	1,6	2,8
	MAY.	10,9	-9,0	2,0	14,5	11,1	6,8
	JUN.	10,4	-8,0	0,2	15,0	5,8	3,7
	JUL.	5,8	-6,1	-1,6	17,0	4,8	2,5
	AGO.	6,4	-9,4	0,7	2,3	9,3	4,6
	SET.	3,5	-10,3	0,5	5,4	9,6	4,5
	OCT.	0,5	-9,8	-1,2	5,0	7,9	2,9
	NOV.	2,5	-9,6	-1,8	1,5	8,4	3,0
	DIC. ^{3/}	4,4	-10,4	4,3	1,4	7,0	4,4

Nota: La información corresponde al primer día de cada mes.

1/ Conformada por las subramas agricultura, pesca y minería.

2/ Conformada por las subramas servicios prestados a empresas, restaurantes y hoteles, establecimientos financieros, enseñanza, servicios sociales y comunales; y electricidad, gas y agua.

3/ Preliminar.

Fuente: MTPE – Encuesta Nacional de Variación Mensual del Empleo (ENVME).

Elaboración: BCRP. Sucursal Iquitos. Departamento de Estudios Económicos.

Anexo Nº 08

SAN MARTÍN: EXPORTACIONES FOB POR GRUPO DE PRODUCTOS
(Millones US\$)

	2013		2014												
	Dic.	Ene.-Dic.	Ene.	Feb.	Mar.	Abr.	May.	Jun.	Jul.	Ago.	Set.	Oct.	Nov.	Dic.	
1. Productos tradicionales	4,4	50,2	2,0	0,8	1,2	0,9	2,5	6,3	7,4	10,6	11,8	12,3	10,1	5,4	1. Productos tradicionales
- Algodón	0,0	0,0	0,0	0,0	0,0	0,0	0,0	0,0	0,0	0,0	0,0	0,0	0,0	0,0	- Algodón
- Café verde en grano seco	4,4	50,2	2,0	0,8	1,2	0,9	2,5	6,3	7,4	10,6	11,8	12,3	10,1	5,4	- Café verde en grano seco
	0,0	0,0	0,0	0,0	0,0	0,0	0,0	0,0	0,0	0,0	0,0	0,0	0,0	0,0	
2. Productos no tradicionales	4,8	46,3	3,9	5,4	4,6	4,6	7,3	7,4	14,1	12,1	12,1	9,6	9,9	10,0	2. Productos no tradicionales
- Forestales	0,3	1,5	0,0	0,1	0,1	0,1	0,0	0,0	0,0	0,0	0,0	0,0	0,1	0,0	- Forestales
* Madera aserrada	0,0	0,4	0,0	0,0	0,0	0,0	0,0	0,0	0,0	0,0	0,0	0,1	0,0	0,0	* Madera aserrada
* Tablillas y Frisos	0,0	0,2	0,0	0,0	0,0	0,0	0,0	0,0	0,0	0,0	0,0	0,0	0,0	0,0	* Tablillas y Frisos
* Machihembrado	0,0	0,2	0,0	0,0	0,0	0,0	0,0	0,0	0,0	0,0	0,0	0,0	0,0	0,0	* Machihembrado
* Otros acabados	0,2	0,8	0,0	0,0	0,0	0,0	0,0	0,0	0,0	0,0	0,0	0,0	0,0	0,0	* Otros acabados
- Pesqueros	0,0	1,5	0,0	0,0	0,0	0,0	0,1	0,0	0,0	0,0	0,0	0,0	0,0	0,0	- Pesqueros
* Paiche salado	0,0	1,5	0,0	0,0	0,0	0,0	0,1	0,0	0,0	0,0	0,0	0,0	0,0	0,0	* Paiche salado
- Agroindustriales	4,5	43,0	3,8	5,2	4,5	4,4	6,9	7,1	13,8	11,8	12,0	9,6	9,9	9,9	- Agroindustriales
* Conservas de palmito	0,3	2,5	0,2	0,0	0,1	0,1	0,1	0,1	0,0	0,2	0,3	0,3	0,3	0,1	* Conservas de palmito
* Tabaco negro / rubio	0,0	1,3	0,2	0,0	0,1	0,4	0,4	0,1	0,1	0,3	0,2	0,6	0,1	0,3	* Tabaco negro / rubio
* Manteca y aceite de palma	0,0	2,8	0,0	0,4	0,5	0,4	0,5	0,3	0,0	0,1	0,5	0,0	0,3	0,3	* Manteca y aceite de palma
* Cacao y cáscara de cacao	3,6	33,3	3,1	4,6	3,3	2,9	5,1	6,3	12,8	10,2	10,2	6,5	4,6	6,9	* Cacao y cáscara de cacao
* Aceite de sachá inchi	0,3	1,8	0,2	0,1	0,5	0,3	0,6	0,3	0,5	0,6	0,8	1,1	1,4	1,0	* Aceite de sachá inchi
* Uña de gato	0,0	0,0	0,0	0,0	0,0	0,0	0,0	0,0	0,0	0,0	0,0	0,0	0,0	0,0	* Uña de gato
* Chocolates	0,0	0,0	0,0	0,0	0,0	0,0	0,0	0,0	0,0	0,0	0,0	0,0	0,0	0,0	* Chocolates
* Puros	0,0	0,2	0,0	0,0	0,0	0,0	0,0	0,0	0,0	0,0	0,0	0,0	0,0	0,0	* Puros
* Otros ^{1/}	0,4	1,1	0,1	0,0	0,0	0,2	0,2	0,0	0,3	0,3	0,0	1,1	3,1	1,3	* Otros ^{1/}
- Resto ^{2/}	0,0	0,3	0,1	0,1	0,0	0,1	0,4	0,3	0,3	0,3	0,1	0,0	0,1	0,1	- Resto ^{2/}
TOTAL EXPORTACIONES (1+2)	9,2	96,5	5,9	6,2	5,8	5,6	9,9	13,7	21,5	22,7	24,0	21,9	20,0	15,4	TOTAL EXPORTACIONES (1+2)

1/ Plantas vivas, achiote, maca, semillas de pijuayo, etc.

2/ Manufactura de piedras preciosas, bisutería, material publicitario, objetos de adorno, etc.

Fuente: SUNAT (www.sunat.gob.pe)

Elaboración: BCRP. Sucursal Iquitos. Departamento de Estudios Económicos.



Anexo Nº 09

SAN MARTÍN: GASTOS NO FINANCIEROS DEL GOBIERNO NACIONAL ^{1/}
(Millones de nuevos soles)

	2013		2014												
	Dic.	Ene.-Dic.	Ene.	Feb.	Mar.	Abr.	May.	Jun.	Jul.	Ago.	Set.	Oct.	Nov.	Dic.	
GASTOS NO FINANCIEROS	78,2	683,0	40,9	75,5	36,4	60,1	49,2	55,4	50,7	62,7	44,9	46,5	35,3	97,2	GASTOS NO FINANCIEROS
a. GASTOS CORRIENTES	54,0	447,1	29,1	37,7	27,1	45,9	31,1	39,0	34,6	50,4	31,8	37,6	23,4	60,5	a. GASTOS CORRIENTES
1. Personal y obligaciones	18,3	180,7	13,3	11,9	12,2	12,0	12,4	12,3	15,1	12,4	12,1	12,2	11,9	17,0	1. Personal y obligaciones
2. Pensiones y prestaciones sociales	1,3	11,9	1,1	0,8	0,9	1,6	0,8	0,9	1,3	0,9	0,9	1,3	1,0	1,9	2. Pensiones y prestaciones sociales
3. Bienes y servicios	12,2	141,4	3,3	13,9	8,1	16,1	7,3	7,2	16,0	6,5	6,8	7,3	8,2	15,5	3. Bienes y servicios
4. Otros gastos corrientes	20,3	79,2	10,2	2,9	1,1	10,2	8,8	15,9	0,5	21,6	9,9	16,0	1,9	23,5	4. Otros gastos corrientes
5. Donaciones y transferencias	1,8	33,9	1,2	8,2	4,9	5,9	1,7	2,7	1,8	9,1	2,2	0,8	0,4	2,5	5. Donaciones y transferencias
b. GASTOS DE CAPITAL	24,2	235,9	11,8	37,8	9,3	14,3	18,2	16,4	16,1	12,2	13,1	8,9	12,0	36,7	b. GASTOS DE CAPITAL
1. Adquisición de activos no financieros	23,5	195,4	11,8	22,0	7,0	14,3	17,9	14,5	16,1	11,6	10,1	8,3	9,7	33,1	1. Adquisición de activos no financieros
2. Otros gastos de capital	0,1	10,1	0,0	0,0	0,0	0,0	0,0	0,1	0,0	0,2	0,2	0,6	0,0	3,5	2. Otros gastos de capital
3. Donaciones y transferencias	0,5	30,4	0,0	15,8	2,3	0,0	0,2	1,8	0,0	0,4	2,7	0,0	2,2	0,1	3. Otros gastos de capital

1/ Información actualizada al 31 de enero de 2015.

Fuente: Ministerio de Economía y Finanzas.

Elaboración. BCRP Sucursal Iquitos. Departamento de Estudios Económicos.



Anexo Nº 10

SAN MARTÍN: GASTOS NO FINANCIEROS DEL GOBIERNO REGIONAL ^{1/}
(Millones de nuevos soles)

	2013		2014												
	Dic.	Ene.-Dic.	Ene.	Feb.	Mar.	Abr.	May.	Jun.	Jul.	Ago.	Set.	Oct.	Nov.	Dic.	
GASTOS NO FINANCIEROS	108,1	934,7	91,4	69,1	62,9	56,1	69,3	131,0	94,6	73,6	85,2	62,7	105,8	190,4	GASTOS NO FINANCIEROS
a. GASTOS CORRIENTES	73,2	536,3	42,5	43,2	41,1	43,1	46,2	47,0	75,3	44,7	52,9	48,2	68,5	81,3	a. GASTOS CORRIENTES
1. Personal y obligaciones	42,1	375,4	35,2	32,3	30,0	31,2	31,0	32,4	59,8	31,6	33,3	33,3	38,8	50,8	1. Personal y obligaciones
2. Pensiones y prestaciones sociales	6,7	48,0	4,7	3,5	3,3	4,0	3,9	3,2	5,1	3,4	3,7	3,5	3,7	6,8	2. Pensiones y prestaciones sociales
3. Bienes y servicios	22,1	107,5	2,6	7,3	7,7	7,9	11,2	11,3	10,0	9,6	13,7	11,1	16,3	23,5	3. Bienes y servicios
4. Otros gastos corrientes	2,3	5,4	0,0	0,1	0,1	0,0	0,1	0,2	0,4	0,1	2,2	0,3	9,7	0,1	4. Otros gastos corrientes
b. GASTOS DE CAPITAL	34,8	398,5	48,9	26,0	21,8	13,1	23,1	84,0	19,3	28,9	32,3	14,6	37,3	109,1	b. GASTOS DE CAPITAL
1. Adquisición de activos no financieros	34,8	392,2	48,9	26,0	21,8	13,1	23,1	84,0	19,3	28,9	32,3	14,6	37,3	109,1	1. Adquisición de activos no financieros
2. Donaciones y transferencias	0,0	6,2	0,0	0,0	0,0	0,0	0,0	0,0	0,0	0,0	0,0	0,0	0,0	0,0	2. Donaciones y transferencias
3. Otros gastos de capital	0,0	0,0	0,0	0,0	0,0	0,0	0,0	0,0	0,0	0,0	0,0	0,0	0,0	0,0	3. Otros gastos de capital

1/ Información actualizada al 31 de enero de 2015.

Fuente: Ministerio de Economía y Finanzas.

Elaboración: BCRP Sucursal Iquitos. Departamento de Estudios Económicos.

Anexo Nº 11

SAN MARTÍN: GASTOS NO FINANCIEROS DE LOS GOBIERNOS LOCALES 1/
(Millones de nuevos soles)

	2013		2014												
	Dic.	Ene.-Dic.	Ene.	Feb.	Mar.	Abr.	May.	Jun.	Jul.	Ago.	Set.	Oct.	Nov.	Dic.	
GASTOS NO FINANCIEROS	97,3	506,3	22,0	30,3	37,9	38,5	35,1	39,4	49,5	32,0	44,8	51,9	49,8	116,1	GASTOS NO FINANCIEROS
a. GASTOS CORRIENTES	20,0	177,1	12,8	14,6	16,3	14,5	16,6	15,9	17,8	16,4	14,3	14,9	14,7	28,5	a. GASTOS CORRIENTES
1. Personal y obligaciones	4,2	40,8	4,0	3,4	3,5	3,4	3,2	3,1	4,5	3,5	3,2	3,5	3,4	5,4	1. Personal y obligaciones
2. Pensiones y prestaciones sociales	2,0	13,6	0,3	1,1	1,2	1,0	1,1	1,0	1,1	1,2	1,0	1,6	1,7	1,6	2. Pensiones y prestaciones sociales
3. Bienes y servicios	11,7	110,7	8,5	9,9	10,8	9,6	11,5	10,6	11,4	10,6	9,4	8,2	8,3	19,5	3. Bienes y servicios
4. Donaciones y transferencias	2,0	10,2	0,0	0,2	0,6	0,5	0,6	0,9	0,6	0,9	0,5	1,3	1,1	1,6	4. Donaciones y transferencias
5. Otros gastos corrientes	0,0	1,8	0,1	0,2	0,2	0,2	0,2	0,2	0,2	0,3	0,2	0,2	0,2	0,3	5. Otros gastos corrientes
b. GASTOS DE CAPITAL	77,3	329,2	9,2	15,6	21,6	23,9	18,5	23,4	31,7	15,6	30,5	37,0	35,1	87,6	b. GASTOS DE CAPITAL
1. Adquisición de activos no financieros	77,2	328,9	9,2	15,6	21,6	23,9	18,5	23,4	31,7	15,6	30,5	36,9	35,1	87,6	1. Adquisición de activos no financieros
2. Donaciones y transferencias	0,1	0,3	0,0	0,0	0,0	0,0	0,0	0,0	0,0	0,0	0,0	0,1	0,0	0,0	2. Donaciones y transferencias
3. Otros gastos de capital	0,0	0,0	0,0	0,0	0,0	0,0	0,0	0,0	0,0	0,0	0,0	0,0	0,0	0,0	3. Otros gastos de capital

1/ Información actualizada al 31 de enero de 2015.

Fuente: Ministerio de Economía y Finanzas.

Elaboración: BCRP Sucursal Iquitos. Departamento de Estudios Económicos.

Anexo Nº 12

SAN MARTÍN: INVERSIÓN NO FINANCIERA DEL GOBIERNO NACIONAL ^{1/}
(Millones de nuevos soles)

FUNCIONES	2013		2014												FUNCIONES
	Dic.	Ene.-Dic.	Ene.	Feb.	Mar.	Abr.	May.	Jun.	Jul.	Ago.	Set.	Oct.	Nov.	Dic.	
AGROPECUARIA	1,2	6,0	0,0	0,0	0,1	0,3	0,2	0,3	0,3	0,4	2,3	0,1	0,7	0,8	AGROPECUARIA
DEFENSA Y SEGURIDAD NACIONAL	0,0	0,0	0,0	7,6	-7,6	0,0	9,1	0,3	0,0	0,1	0,0	0,0	0,0	0,0	DEFENSA Y SEGURIDAD NACIONAL
CULTURA Y DEPORTE	0,0	0,0	0,0	0,0	0,0	0,0	0,0	0,0	0,0	0,0	0,0	0,0	0,0	0,0	CULTURA Y DEPORTE
EDUCACIÓN	5,8	23,6	0,0	0,3	1,3	3,7	0,5	1,4	1,3	1,2	1,8	3,3	2,9	19,5	EDUCACIÓN
ENERGÍA	0,4	7,2	1,1	1,9	0,1	0,1	0,4	0,5	0,9	0,5	1,4	1,6	0,2	0,9	ENERGÍA
JUSTICIA	0,6	4,4	0,0	0,0	0,1	0,0	0,0	0,0	0,2	0,2	0,1	0,1	0,1	0,1	JUSTICIA
AMBIENTE	0,4	2,3	0,2	0,2	0,2	0,9	0,3	0,5	0,4	0,2	0,2	0,4	0,2	0,3	AMBIENTE
ORDEN PUBLICO Y SEGURIDAD	0,5	2,5	0,0	0,0	0,0	0,0	0,0	0,0	0,0	0,3	0,0	0,5	0,1	0,4	ORDEN PUBLICO Y SEGURIDAD
PLANEAMIENTO, GESTION Y RESERVA	0,4	3,6	0,0	0,0	0,0	0,0	0,5	-0,4	0,4	0,0	0,0	0,1	0,1	1,0	PLANEAMIENTO, GESTION Y RESERVA
PROTECCION SOCIAL	0,0	0,1	0,0	0,0	0,0	0,0	0,0	0,0	0,0	0,0	0,0	0,0	0,0	0,1	PROTECCION SOCIAL
SALUD	0,0	0,6	0,0	0,0	0,0	0,0	0,0	0,0	1,2	0,2	0,0	0,0	0,0	1,1	SALUD
SANEAMIENTO	0,1	0,7	0,0	0,0	0,0	0,0	0,0	0,0	0,0	0,0	0,0	0,1	0,0	0,2	SANEAMIENTO
TRANSPORTE	14,3	144,2	10,5	11,9	12,5	9,2	6,8	11,7	11,2	6,7	4,2	1,5	4,5	3,2	TRANSPORTE
COMUNICACIONES	0,0	0,1	0,0	0,0	0,0	0,0	0,0	0,0	0,0	0,0	0,0	0,1	0,0	3,1	COMUNICACIONES
TURISMO	0,0	0,0	0,0	0,1	0,3	0,0	0,1	0,1	0,0	2,0	0,0	0,6	1,0	2,4	TURISMO
TOTAL INVERSIONES	23,5	195,4	11,8	22,0	7,0	14,3	17,9	14,5	16,1	11,6	10,1	8,3	9,7	33,1	TOTAL INVERSIONES

1/ Información actualizada al 31 de enero de 2015.

Fuente: Ministerio de Economía y Finanzas.

Elaboración: BCRP. Sucursal Iquitos. Departamento de Estudios Económicos.

Anexo Nº 13

SAN MARTÍN: INVERSIÓN NO FINANCIERA DEL GOBIERNO REGIONAL ^{1/}
(Millones de nuevos soles)

FUNCIONES	2013		2014												FUNCIONES
	Dic.	Ene.-Dic.	Ene.	Feb.	Mar.	Abr.	May.	Jun.	Jul.	Ago.	Set.	Oct.	Nov.	Dic.	
AGROPECUARIA	1,6	31,6	8,6	2,5	3,1	0,4	2,5	4,4	1,8	1,3	1,3	1,9	0,9	1,7	AGROPECUARIA
CULTURA Y DEPORTE	0,0	3,0	0,0	0,0	0,0	0,0	0,0	0,1	0,1	0,1	0,1	0,1	0,1	0,1	CULTURA Y DEPORTE
EDUCACIÓN	5,9	36,3	0,3	1,6	1,2	1,0	0,7	4,1	0,7	0,6	5,7	2,4	2,4	8,9	EDUCACIÓN
ENERGÍA	0,1	3,6	0,0	0,1	0,0	0,0	0,0	0,0	0,0	0,0	0,0	0,0	0,0	0,0	ENERGÍA
MEDIO AMBIENTE	0,6	4,5	0,2	0,1	0,2	0,2	0,2	0,2	0,4	0,3	0,3	0,5	0,6	1,1	MEDIO AMBIENTE
MINERÍA	0,0	0,0	0,0	0,0	0,0	0,0	0,0	0,0	0,0	0,0	0,0	0,0	0,0	0,2	MINERÍA
ORDEN PUBLICO Y SEGURIDAD	0,3	1,3	0,0	0,1	0,3	0,0	0,2	0,2	0,2	0,1	0,3	0,2	0,3	0,5	ORDEN PUBLICO Y SEGURIDAD
PESCA	0,1	1,1	0,0	0,0	0,0	0,0	0,0	0,0	0,0	0,0	0,0	0,0	0,0	0,0	PESCA
PLANEAMIENTO, GESTION Y RESERVA	7,3	49,3	2,0	2,6	3,2	3,2	2,9	2,7	4,0	3,1	3,1	3,5	3,3	8,6	PLANEAMIENTO, GESTION Y RESERVA
PROTECCION SOCIAL	0,0	0,0	0,0	0,0	0,0	0,0	0,0	0,0	0,0	0,0	0,0	0,0	0,0	0,0	PROTECCION SOCIAL
SALUD	12,5	116,8	3,9	5,8	3,0	1,7	4,3	6,6	7,2	16,1	13,4	2,1	6,1	57,0	SALUD
SANEAMIENTO	1,8	37,9	2,3	1,7	3,0	1,3	3,9	3,4	1,8	1,9	1,5	1,2	2,5	2,4	SANEAMIENTO
TRABAJO	0,0	0,1	0,0	0,0	0,0	0,0	0,0	0,0	0,0	0,0	0,0	0,0	0,0	0,0	TRABAJO
TRANSPORTE	4,5	104,5	31,5	11,4	7,9	5,0	8,2	61,9	3,0	5,2	6,4	2,7	20,8	28,6	TRANSPORTE
COMUNICACIONES	0,0	0,5	0,0	0,0	0,0	0,0	0,0	0,0	0,0	0,0	0,0	0,2	0,0	0,0	COMUNICACIONES
COMERCIO	0,0	0,0	0,0	0,0	0,0	0,0	0,0	0,0	0,0	0,0	0,0	0,0	0,0	0,0	COMERCIO
TURISMO	0,2	1,7	0,2	0,1	0,1	0,2	0,1	0,3	0,2	0,2	0,2	0,1	0,1	0,1	TURISMO
VIVIENDA Y DESARROLLO URBANO	0,0	0,0	0,0	0,0	0,0	0,0	0,0	0,0	0,0	0,0	0,0	0,0	0,0	0,0	VIVIENDA Y DESARROLLO URBANO
TOTAL INVERSIONES	34,8	392,2	48,9	26,0	21,8	13,1	23,1	84,0	19,3	28,9	32,3	14,6	37,3	109,1	TOTAL INVERSIONES

1/ Información actualizada al 31 de enero de 2015.

Fuente: Ministerio de Economía y Finanzas.

Elaboración: BCRP. Sucursal Iquitos. Departamento de Estudios Económicos.



Anexo Nº 14

SAN MARTÍN: INVERSIÓN NO FINANCIERA DE LOS GOBIERNOS LOCALES ^{1/}
(Millones de nuevos soles)

FUNCIONES	2013		2014												FUNCIONES
	Dic.	Ene.-Dic.	Ene.	Feb.	Mar.	Abr.	May.	Jun.	Jul.	Ago.	Set.	Oct.	Nov.	Dic.	
AGROPECUARIA	0,1	2,2	0,0	0,2	0,2	0,2	0,3	0,2	0,3	0,3	0,3	0,2	0,3	0,6	AGROPECUARIA
CULTURA Y DEPORTE	1,4	5,8	0,2	0,2	0,7	0,5	0,6	2,1	3,8	0,5	0,6	2,0	2,9	1,3	CULTURA Y DEPORTE
COMERCIO	-2,5	0,8	0,0	1,0	0,3	3,6	0,2	0,1	-1,9	2,1	0,0	0,3	0,1	0,0	COMERCIO
EDUCACIÓN	18,2	66,8	2,3	4,0	2,9	2,6	2,7	6,8	5,6	2,8	4,6	8,4	3,2	17,0	EDUCACIÓN
ENERGÍA	0,0	3,5	0,2	0,1	0,4	0,1	0,1	0,5	0,3	0,4	0,2	0,2	0,1	0,6	ENERGÍA
INDUSTRIA	0,0	0,0	0,0	0,0	0,0	0,0	0,0	0,0	0,0	0,1	0,0	0,0	0,0	0,0	INDUSTRIA
AMBIENTE	0,8	5,7	0,1	0,9	0,6	0,6	0,6	0,7	0,9	0,9	1,0	0,3	0,3	2,0	AMBIENTE
ORDEN PUBLICO Y SEGURIDAD	2,1	16,2	0,1	0,8	1,2	0,7	0,8	0,9	0,7	0,6	0,8	0,7	0,9	3,4	ORDEN PUBLICO Y SEGURIDAD
PESCA	0,0	0,2	0,0	0,0	0,0	0,0	0,0	0,0	0,0	0,0	0,0	0,0	0,0	0,0	PESCA
PLANEAMIENTO, GESTION Y RESERVA	5,0	19,7	1,3	1,0	1,7	0,8	1,8	1,4	1,1	1,3	1,4	0,8	1,5	3,1	PLANEAMIENTO, GESTION Y RESERVA
PROTECCION SOCIAL	0,2	2,3	0,1	0,2	0,5	0,2	0,3	0,2	0,3	0,2	0,4	0,2	0,4	1,0	PROTECCION SOCIAL
SALUD	0,6	4,4	0,2	0,2	0,3	0,3	0,5	0,5	0,3	0,2	0,1	0,2	0,2	0,6	SALUD
SANEAMIENTO	8,5	68,4	1,0	1,3	4,9	6,6	2,9	2,2	4,7	3,5	9,2	8,2	11,8	24,1	SANEAMIENTO
TRABAJO	0,0	0,1	0,0	0,1	0,0	0,0	0,0	0,0	0,0	0,0	0,0	0,0	0,0	0,0	TRABAJO
TRANSPORTE	39,1	109,4	3,2	5,3	5,8	6,7	6,3	7,2	15,1	1,9	11,1	11,9	8,9	31,2	TRANSPORTE
COMUNICACIONES	0,0	0,0	0,0	0,0	0,0	0,0	0,0	0,0	0,0	0,0	0,0	0,0	0,1	0,1	COMUNICACIONES
TURISMO	1,3	3,9	0,1	0,1	0,1	0,3	0,1	0,1	0,0	0,1	0,0	0,0	0,0	0,0	TURISMO
VIVIENDA Y DESARROLLO URBANO	2,4	19,5	0,3	0,2	1,9	0,7	1,1	0,6	0,5	0,7	0,9	3,5	4,4	2,7	VIVIENDA Y DESARROLLO URBANO
TOTAL INVERSIONES	77,2	328,9	9,2	15,6	21,6	23,9	18,5	23,4	31,7	15,6	30,5	36,9	35,1	87,6	TOTAL INVERSIONES

1/ Información actualizada al 31 de enero de 2015.

Fuente: Ministerio de Economía y Finanzas.

Elaboración: BCRP. Sucursal Iquitos. Departamento de Estudios Económicos.

Anexo Nº 15

SAN MARTÍN: DEPÓSITOS POR ENTIDAD
(Saldos en millones de nuevos soles)

	2013	2014												
	Dic.	Ene.	Feb.	Mar.	Abr.	May.	Jun.	Jul.	Ago.	Set.	Oct.	Nov.	Dic.	
A. BANCA MÚLTIPLE	300	308	319	313	336	350	352	363	355	362	344	358	390	A. BANCA MÚLTIPLE
B. EMPRESAS FINANCIERAS	4	4	4	4	4	4	4	4	4	4	4	4	4	B. EMPRESAS FINANCIERAS
C. CAJAS MUNICIPALES	93	95	99	99	101	109	110	115	120	121	125	128	128	C. CAJAS MUNICIPALES
D. CAJAS RURALES	1	1	1	1	1	1	1	1	0	1	1	1	1	D. CAJAS RURALES
E. BANCO DE LA NACIÓN	149	151	159	161	160	156	159	164	177	170	171	155	173	E. BANCO DE LA NACIÓN
DEPÓSITOS TOTALES	547	559	581	577	602	619	626	647	657	658	644	646	695	DEPÓSITOS TOTALES

Fuente: Superintendencia de Banca, Seguros y AFP.

Elaboración: BCRP. Sucursal Iquitos. Departamento de Estudios Económicos.



Anexo Nº 16

SAN MARTÍN: CRÉDITO POR ENTIDAD ^{1/}
(Saldos en millones de nuevos soles)

	2013	2014												
	Dic.	Ene.	Feb.	Mar.	Abr.	May.	Jun.	Jul.	Ago.	Set.	Oct.	Nov.	Dic.	
A. BANCA MÚLTIPLE	1 339	1 342	1 345	1 350	1 359	1 365	1 367	1 374	1 383	1 393	1 391	1 398	1 402	A. BANCA MÚLTIPLE
B. EMPRESAS FINANCIERAS	149	148	148	149	151	154	155	157	159	162	166	169	172	B. EMPRESAS FINANCIERAS
C. CAJAS MUNICIPALES	333	333	337	332	333	334	325	325	328	328	330	336	332	C. CAJAS MUNICIPALES
D. CAJAS RURALES	4	4	3	3	3	3	3	3	3	3	3	4	4	D. CAJAS RURALES
E. EDPYMES	12	14	14	13	9	9	9	9	9	8	7	8	7	E. EDPYMES
F. BANCO DE LA NACIÓN ^{2/}	96	97	98	100	103	104	104	105	106	106	107	108	107	F. BANCO DE LA NACIÓN ^{2/}
G. AGROBANCO ^{3/}	45	48	53	58	60	58	58	64	68	69	70	70	71	G. AGROBANCO ^{3/}
TOTAL	1 976	1 987	1 999	2 004	2 018	2 026	2 022	2 036	2 056	2 070	2 074	2 091	2 094	TOTAL
Moneda Nacional	1 857	1 870	1 886	1 891	1 900	1 909	1 901	1 911	1 928	1 939	1 940	1 954	1 959	Moneda Nacional
Moneda Extranjera	120	117	114	114	118	118	121	125	128	131	135	137	136	Moneda Extranjera

^{1/} cifras preliminares.

^{2/} Solo considera los créditos de consumo e hipotecario.

^{3/} No considera los créditos a las demás empresas del Sistema Financiero.

Fuente: Superintendencia de Banca, Seguros y AFP.

Elaboración: BCRP. Sucursal Iquitos. Departamento de Estudios Económicos.

Anexo Nº 17

SAN MARTÍN: TASA DE MOROSIDAD ^{1/}
(En porcentaje)

ENTIDADES FINANCIERAS	2013	2014												ENTIDADES FINANCIERAS
	Dic.	Ene.	Feb.	Mar.	Abr.	May.	Jun.	Jul.	Ago.	Set.	Oct.	Nov.	Dic.	
Banca Múltiple	8,7	8,8	8,5	9,5	10,1	10,1	10,3	10,8	10,5	10,5	10,7	10,1	10,3	Banca Múltiple
Empresas Financieras	12,0	11,8	11,6	11,4	11,2	10,5	10,0	9,9	9,6	9,0	8,7	8,2	8,5	Empresas Financieras
Cajas Municipales	7,9	8,6	8,8	9,3	9,4	9,2	8,5	8,7	9,5	9,4	9,1	9,5	9,2	Cajas Municipales
Cajas Rurales de Ahorro y Crédito	18,2	19,4	20,9	21,8	19,2	18,8	19,8	19,3	19,6	18,0	15,4	13,9	14,5	Cajas Rurales de Ahorro y Crédito
EDPYMEs	13,6	11,0	10,1	10,6	4,3	4,2	5,0	5,3	5,2	4,2	3,5	3,6	3,5	EDPYMEs
Banco de la Nación ^{2/}	0,9	0,8	0,8	0,8	0,8	0,8	0,9	0,9	0,9	0,9	1,0	1,0	1,0	Banco de la Nación ^{2/}
Agrobanco ^{3/}	1,7	1,5	1,4	1,7	1,8	2,6	2,4	2,0	1,9	2,1	3,2	2,6	2,8	Agrobanco ^{3/}
TOTAL	8,3	8,5	8,2	8,9	9,3	9,2	9,2	9,5	9,4	9,4	9,4	9,0	9,1	TOTAL

1/ Cifras preliminares, calculadas en base a: (créditos vencidos + créditos en cobranza judicial) / colocaciones brutas.

2/ Solo considera los créditos de consumo e hipotecario.

3/ No considera los créditos a las demás empresas del Sistema Financiero.

Fuente: Superintendencia de Banca, Seguros y AFP.

Elaboración: BCRP. Sucursal Iquitos. Departamento de Estudios Económicos.