

**BANCO CENTRAL DE RESERVA DEL PERÚ**  
**SUCURSAL IQUITOS**



**SAN MARTÍN: Síntesis de Actividad Económica**  
**Noviembre 2014<sup>1</sup>**

**Departamento de Estudios Económicos**

*El Banco Central de Reserva del Perú (BCRP) ha considerado presentar un conjunto de indicadores sectoriales de actividad económica con la finalidad de poder realizar el seguimiento del desempeño de la economía departamental. Para el sector real, se ha utilizado el Valor Bruto de Producción a precios del año 2007 para los sectores disponibles. Cabe señalar que a partir de enero 2014, el Instituto Nacional de Estadística (INEI) ha realizado el cambio de año base (de 1994 a 2007) para la construcción del Producto Bruto Interno (PBI) nacional, estando en elaboración la desagregación departamental. En la medida que se publique referida información, el BCRP volvería a elaborar para cada departamento un indicador agregado de actividad económica.*

<sup>1</sup> En el presente informe participaron Arnulfo Cumbicus y Mario López.

## ÍNDICE

	<i>Página</i>
<b>RESUMEN EJECUTIVO .....</b>	<b>3</b>
<b>I. ACTIVIDAD PRODUCTIVA .....</b>	<b>5</b>
1. Actividad primaria.....	5
1.1. Sector agropecuario .....	5
1.2. Sector pesca .....	6
2. Otros indicadores sectoriales.....	7
2.1 Sector manufactura .....	7
2.2 Despachos de cemento .....	8
2.3 Arribos a los establecimientos de hospedaje.....	9
<b>II. ASPECTOS LABORALES .....</b>	<b>10</b>
1. Empleo .....	10
<b>III. SECTOR EXTERNO .....</b>	<b>11</b>
1. Exportaciones.....	11
<b>IV. CRÉDITO Y DEPÓSITOS.....</b>	<b>11</b>
1. Crédito.....	11
2. Depósitos .....	13
<b>V. GASTO PÚBLICO NO FINANCIERO .....</b>	<b>15</b>
1. Gasto corriente no financiero .....	15
2. Inversión pública .....	15
<b>VI. ANEXOS .....</b>	<b>18</b>

## RESUMEN EJECUTIVO

---

### Principales hechos de importancia

- En noviembre de 2014, el sector **agropecuario** creció en 2,9 por ciento interanual; mientras el sector **pesca** se contrajo en 54,2 por ciento, respecto a similar mes del año anterior.
- Respecto a **otros indicadores de actividad económica**, en noviembre crecieron el crédito a personas (9,1 por ciento), número de arribos de turistas a los establecimientos de hospedaje (8,1 por ciento), despachos de cemento (6,0 por ciento), crédito total (5,7 por ciento), crédito a empresas (4,2 por ciento) y empleo en empresas privadas formales (3,0 por ciento); pero cayeron inversión pública (-20,0 por ciento) y manufactura (-8,6 por ciento).

### Actividad primaria

- El **sector agropecuario** creció en 2,9 por ciento interanual en noviembre, inducido por la expansión de los sub-sectores agrícola (2,6 por ciento) y pecuario (5,4 por ciento); el primero asociado a la mayor producción de arroz cáscara; y el pecuario vinculado a la mayor crianza de las especies aves, vacuno y porcino. En el periodo enero-noviembre de 2014, la actividad agropecuaria acumuló un crecimiento de 4,7 por ciento interanual, explicado por el dinamismo de los sub-sectores agrícola y pecuario.
- El **sector pesca** disminuyó en 54,2 por ciento interanual, inducido por la menor crianza de las especies tilapia, gamitama y paco en piscigranjas; y la escasez de boquichico en los ríos Saposa y Huallaga. En el periodo enero-noviembre de 2014, el sector pesca registró un crecimiento de 51, por ciento interanual.

### Otros indicadores de actividad económica

- La **producción manufacturera** se contrajo en 8,6 por ciento interanual en noviembre, debido a la disminución de la industria primaria. En el periodo enero-noviembre de 2014, la manufactura disminuyó en 6,1 por ciento interanual.
- Los **despachos de cemento** aumentaron en 6,0 por ciento interanual en noviembre, debido al mayor gasto en algunas obras privadas; así como en obras públicas por parte de los gobiernos locales. En el periodo enero-noviembre de 2014, los despachos de cemento registraron un crecimiento de 7,4 por ciento interanual.
- De acuerdo con información del Ministerio de Comercio Exterior y Turismo, el **número de arribos de turistas a los establecimientos de hospedaje** aumentó en 8,1 por ciento interanual en noviembre, debido al mayor flujo de turistas nacionales y extranjeros. En el periodo enero-noviembre de 2014, el número de arribos de turistas a los establecimientos de hospedaje registró un crecimiento de 3,3 por ciento interanual.
- El **empleo** en empresas privadas formales de 10 y más trabajadores en Tarapoto creció 3,0 por ciento interanual en noviembre, con lo cual, en el periodo enero-noviembre de 2014 acumuló un crecimiento promedio de 3,5 por ciento interanual.
- El **crédito total** en San Martín (S/. 2 091 millones) creció en 5,7 por ciento respecto a noviembre del año anterior, asimismo, el **crédito otorgado a personas y empresas** registró crecimientos de 9,1 por ciento y 4,2 por ciento, respectivamente.
- La **inversión pública** disminuyó en 20,0 por ciento, en valores reales, respecto a noviembre del año anterior, debido a la menor ejecución de proyectos del gobierno nacional y gobierno

regional, pero compensada parcialmente por la mayor inversión de los gobiernos locales. En el periodo enero-noviembre de 2014, la inversión pública acumuló una contracción de 6,3 por ciento interanual. Entre los principales proyectos que ejecutó el **gobierno nacional** destacan la rehabilitación y mejoramiento de la carretera Juanjui-Tocache por S/. 2,4 millones; construcción del puente Crisnejas y accesos por S/. 2,1 millones; y el mejoramiento de los servicios turísticos públicos en el Morro de Calzada por S/. 1,1 millones. El **gobierno regional** ejecutó el mejoramiento de la carretera departamental SM-105 EMP. PE-5N Pongo de Caynarachi-Barranquita-Pelejo-Papaplaya, y ruta SM-106 tramo Pongo Isla-Yarina-EMP. SM-105 (Nuevo San Juan), en las provincias de San Martín y Lamas por S/. 7,4 millones; mejoramiento vías departamentales SM-101 EMP. PE-5N-Roque; SM-116 EMP. 5N (Puente Cumbaza); SM-115 EMP. SM-104 (Lamas)-Barranquita; y SM-100, San Martín de Alao-EMP. SM-102 (San José de Sisa) por S/. 4,4 millones; mejoramiento de los servicios de salud del hospital II-2 Tarapoto por S/. 3,1 millones; mejoramiento de la carretera departamental ruta SM-110 tramo EMP. PE-5N Yacusisa-Las Palmas-Calabaza-Tambo de Paja-Metal por S/. 2,7 millones; mejoramiento de la carretera departamental ruta SM-111 EMP. PE-5N (Tocache)-Nueva Esperanza-Jorge Chavez-Palmas del Espino-EMP. PE-12A por S/. 2,6 millones; y, mejoramiento y ampliación del sistema de agua potable y alcantarillado de Rioja por S/. 1,8 millones. Los **gobiernos locales** ejecutaron el mejoramiento de agua potable e instalación del alcantarillado de las localidades de Roque y Pinshapampa por S/. 3,8 millones; mejoramiento del sistema de drenaje fluvial de la avenida Las Brisas de Tarapotillo por S/. 1,1 millones; rehabilitación de redes y conexiones domiciliarias de agua potable y alcantarillado de las vías de acceso a los sectores Los Jardines y Nueve de Abril por S/. 1,1 millones; rehabilitación de redes y conexiones de agua potable al mercado N° 3 del Barrio Huayco por S/. 1,0 millones; y construcción del puente vehicular sobre la quebrada Barca en el centro poblado de Leoncio Prado por S/. 1,0 millones.

**Cuadro N° 1**  
**OTROS INDICADORES DE ACTIVIDAD ECONÓMICA**  
 (Variación % respecto a similar mes del año anterior)

	Jun.14	Jul.14	Ago.14	Set.14	Oct.14	Nov.14
Producción industrial 1/	↓ -11,7	↓ -14,7	↓ -22,3	↑ 1,7	↓ -20,2	↓ -8,6
Despachos de cemento 1/	↑ 20,5	↑ 19,8	↓ -8,9	↑ 21,4	↓ -24,5	↑ 6,0
Arribos a los establecimientos hospedaje	↓ -3,8	↑ 3,3	↓ -1,8	↑ 3,8	↑ 7,0	↑ 8,1
Empleo formal urbano 2/	↑ 3,7	↑ 2,5	↑ 4,6	↑ 4,5	↑ 2,9	↑ 3,0
Crédito total	↑ 4,5	↑ 5,7	↑ 5,6	↑ 6,5	↑ 6,1	↑ 5,7
Crédito a personas	↑ 10,6	↑ 10,6	↑ 10,4	↑ 10,6	↑ 9,6	↑ 9,1
Crédito a empresas	↑ 1,7	↑ 3,5	↑ 3,4	↑ 4,6	↑ 4,4	↑ 4,2
Inversión pública 1/	↑ 32,7	↓ -28,3	↑ 20,7	↓ -8,3	↓ -41,8	↓ -20,0

1/ En términos reales.

2/ En empresas de 10 a más trabajadores situadas en la ciudad de Tarapoto.

Fuentes: BCRP - Sucursal Iquitos, SBS, MTPE y MEF.

## I. ACTIVIDAD PRODUCTIVA

### 1. Actividad primaria

#### 1.1. Sector agropecuario

- El sector agropecuario creció en 2,9 por ciento interanual en noviembre, inducido por la expansión de los sub-sectores agrícola (2,6 por ciento) y pecuario (5,4 por ciento). En el periodo enero-noviembre de 2014, la actividad agropecuaria acumuló una expansión de 4,7 por ciento interanual, explicada por el dinamismo de los sub-sectores agrícola y pecuario.

**Cuadro N° 2**  
**PRODUCCIÓN DE PRINCIPALES PRODUCTOS AGROPECUARIOS<sup>1/</sup>**  
(Toneladas)

Sub-sectores	Estructura		Noviembre			Enero - Noviembre			
	Porcentual 2012 <sup>2/</sup>	2013	2014	Var. %	Contribución <sup>3/</sup>	2013	2014	Var. %	Contribución <sup>3/</sup>
<b>AGRÍCOLA</b>	<b>89,8</b>			<b>2,6</b>	<b>2,3</b>			<b>3,6</b>	<b>3,3</b>
<b>Orientado a la industria</b>	<b>42,3</b>			<b>-15,0</b>	<b>-4,3</b>			<b>-0,8</b>	<b>-0,3</b>
Caña de azúcar	0,8	27 085	27 548	1,7	0,0	283 791	289 755	2,1	0,0
Palma aceitera	6,4	34 911	33 672	-3,5	-0,3	297 673	310 967	4,5	0,3
Maíz amarillo duro	5,2	2 793	2 649	-5,2	-0,1	119 221	122 855	3,0	0,2
Cacao	8,7	3 527	2 685	-23,9	-3,8	28 574	27 305	-4,4	-0,5
Café	21,2	31	1	-96,8	-0,1	47 835	46 831	-2,1	-0,3
<b>Orientado al mercado interno</b>	<b>47,5</b>			<b>10,9</b>	<b>6,6</b>			<b>7,3</b>	<b>3,6</b>
Arroz cáscara	30,3	54 439	68 410	25,7	10,1	512 817	586 515	14,4	4,4
Yuca	2,4	9 820	10 197	3,8	0,1	101 910	99 273	-2,6	-0,1
Plátano	10,1	41 925	37 933	-9,5	-1,2	433 564	418 955	-3,4	-0,4
Naranja	0,8	985	533	-45,9	-0,2	27 421	29 224	6,6	0,1
Piña	0,4	4 679	1 600	-65,8	-1,0	12 489	10 203	-18,3	-0,1
Papaya	0,5	3 337	2 281	-31,6	-0,3	29 388	26 637	-9,4	-0,1
Otros	3,1	10 325	8 341	-33,9	-1,0	127 262	133 557	-8,8	-0,3
<b>PECUARIO</b>	<b>10,2</b>			<b>5,4</b>	<b>0,6</b>			<b>13,5</b>	<b>1,4</b>
Carne de aves <sup>4/</sup>	4,4	1 475	1 789	21,3	1,0	17 153	20 264	18,1	0,9
Carne de porcino <sup>4/</sup>	0,5	169	235	39,1	0,2	2 111	2 477	17,3	0,1
Carne de vacuno <sup>4/</sup>	1,3	473	511	8,0	0,1	5 249	5 491	4,6	0,1
Huevos	2,2	916	616	-32,8	-0,8	9 196	10 883	18,3	0,4
Leche	1,7	2 324	2 413	3,8	0,1	29 342	29 787	1,5	0,0
Otros	0,0	6	5	-16,7	0,0	68	57	-16,2	0,0
<b>SECTOR AGROPECUARIO</b>	<b>100,0</b>			<b>2,9</b>	<b>2,9</b>			<b>4,7</b>	<b>4,7</b>

1/ Cifras preliminares.

2/ A precios de 2007.

3/ En base a la estructura porcentual de similar periodo de 2013.

4/ Peso neto.

Fuente: MINAGRI-San Martín.

Elaboración: BCRP, Sucursal Iquitos. Departamento de Estudios Económicos.

- El sub-sector agrícola avanzó en 2,6 por ciento interanual en noviembre, explicado principalmente por el incremento de producción de arroz cáscara (25,7 por ciento), asociado a mayores áreas cosechadas y mejores rendimientos. En el periodo enero-noviembre de 2014, el sub-sector agrícola acumuló un crecimiento de 3,6 por ciento interanual, inducido por el incremento de la producción arroz cáscara, palma aceitera y maíz amarillo duro.
- El sub-sector pecuario creció 5,4 por ciento interanual en noviembre, impulsado básicamente por la expansión de la producción de carnes de aves, porcino y vacuno. En el



periodo enero- noviembre el sub-sector pecuario acumuló un crecimiento de 13,5 por ciento interanual, explicado por el incremento de la producción de carne de aves y huevos.

- Las siembras en noviembre disminuyeron en 10,4 por ciento frente a las registradas en similar mes de la campaña anterior, debido a factores climáticos (falta de lluvias), que afectó las siembras de maíz amarillo y yuca en terrenos de secano; y en el caso de arroz cáscara por adelanto de sus siembras en meses anteriores y no por falta de agua.
- Las siembras de la campaña 2014-2015 correspondientes al periodo agosto-noviembre de 2014 cayeron en 4,8 por ciento (3,0 mil hectáreas menos) frente a similar periodo de la campaña anterior, debido a menores siembras de maíz amarillo duro, arroz, palma aceitera y café; pero atenuadas por las mayores siembras de cacao y plátano; el caso de cacao por su mayor precio y clima apto, además cuenta con promoción y apoyo estatal y privado.

**Cuadro N° 3**  
**SUPERFICIE SEMBRADA 1/**  
(Hectáreas)

	Campaña Agrícola <sup>2/</sup>		Variación	
	2013/2014	2014/2015	Absoluta	Porcentual
<b>CULTIVOS TRANSITORIOS</b>	<b>59 447</b>	<b>56 244</b>	<b>-3 204</b>	<b>-5,4</b>
Arroz cáscara	26 948	26 421	-527	-2,0
Maíz amarillo	28 722	26 210	-2 512	-8,7
Maní	119	127	8	6,7
Yuca	2 617	2 523	-94	-3,6
Frijol grano seco	474	396	-78	-16,5
Frijol chichayo	340	335	-6	-1,6
Otros	227	232	5	2,2
<b>CULTIVOS PERMANENTES</b>	<b>3 580</b>	<b>3 782</b>	<b>202</b>	<b>5,6</b>
Palma aceitera	428	48	-380	-88,8
Plátano	815	1 032	217	26,6
Papaya	75	77	2	2,7
Café	859	717	-142	-16,5
Cacao	952	1 598	646	67,9
Otros	2 262	2 625	363	16,0
<b>Total</b>	<b>63 027</b>	<b>60 026</b>	<b>-3 002</b>	<b>-4,8</b>

1/ Cifras preliminares.

2/ De agosto a noviembre.

Fuente: Dirección Regional del MINAGRI-San Martín.

Elaboración: BCRP, Sucursal Iquitos. Departamento de Estudios Económicos

## 1.2. Sector pesca

- La producción interna de pescado disminuyó en 54,2 por ciento interanual en noviembre, inducida por la menor crianza de las especies tilapia, gamitana y paco en pozas manejadas (piscigranjas); así como por la escasez de boquichico en los ríos Huallaga y Saposoa.
- En el periodo enero-noviembre la producción interna de pescado aumentó 51,0 por ciento interanual, impulsada por la crianza en piscigranjas de tilapia, camarón gigante y paco.

**Cuadro N° 4**  
**SECTOR PESCA 1/**  
(Toneladas)

	Noviembre		Var. %	Enero - Noviembre		Var. %
	2013	2014		2013	2014	
<b>Producción Interna</b>	<b>155</b>	<b>71</b>	<b>-54,2</b>	<b>1 631</b>	<b>2 462</b>	<b>51,0</b>
<b>Fresco</b>	<b>155</b>	<b>71</b>	<b>-54,2</b>	<b>1 631</b>	<b>2 462</b>	<b>51,0</b>
Tilapia	113	61	-46,0	1 103	1 927	74,7
Gamitana	21	3	-85,7	306	272	-11,1
Camaron gigante	2	0	-100,0	15	78	420,0
Paco	4	2	-50,0	12	87	625,0
Paiche	0	0	-	0	19	-
Boquichico	11	2	-81,8	102	38	-62,7
Otras especies	4	3	-25,0	93	41	-55,9
<b>SECTOR PESCA 1/</b>			<b>-54,2</b>			<b>51,0</b>

1/ A precios de 2007. Cifras preliminares

Fuente: Dirección Regional de PRODUCE de San Martín.

Elaboración: BCRP, Sucursal Iquitos. Departamento de Estudios Económicos

## 2. Otros indicadores sectoriales

### 2.1 Sector manufactura

- La manufactura de San Martín registró una disminución de 8,6 por ciento interanual en noviembre, debido a la contracción de la industria primaria, sin embargo, parcialmente contrarrestada por el mayor dinamismo de la industria no primaria.
- La industria primaria disminuyó totalmente respecto a noviembre de 2013, explicada por la ausencia de producción de biodiesel. La planta de producción estuvo paralizada desde marzo último, reinició sus operaciones en el mes de julio, pero volvió a parar desde agosto.
- La industria no primaria avanzó en 3,0 por ciento interanual en noviembre, debido a la mayor producción de aceite y manteca de palma; cemento; madera aserrada; y chocolates; sin embargo, dicho resultado fue parcialmente contrarrestado por la menor producción de queso y mantequilla; ladrillos, bloques y adoquines; jabón; y bebidas gaseosas.
- En el periodo enero-noviembre el sector manufactura registró una disminución de 6,1 por ciento interanual, inducida por el menor dinamismo de la industria primaria, sin embargo, parcialmente contrarrestada por el mayor dinamismo de la industria no primaria; el caso de la industria no primaria se vinculó a la mayor producción de aceite y manteca; y cemento; pero contrarrestada, parcialmente por la menor producción de queso y mantequilla; madera aserrada; ladrillos, bloques y adoquines; chocolates; jabón; y bebidas gaseosas.

**Cuadro N° 5**  
**SECTOR MANUFACTURA 1/**  
(Var. % real respecto a similar periodo del año anterior)

Ramas de actividad	Estructura % 2012 <sup>2/</sup>	Noviembre		Enero - Noviembre	
		Var. %	Contribución <sup>3/</sup>	Var. %	Contribución <sup>3/</sup>
<b>MANUFACTURA PRIMARIA</b>	<b>12,8</b>	<b>-100,0</b>		<b>-93,6</b>	
Biodiesel	12,8	-100,0	-11,3	-93,6	-11,1
<b>MANUFACTURA NO PRIMARIA</b>	<b>87,2</b>	<b>3,0</b>		<b>5,6</b>	
Aceite y mantenca	55,9	32,7	14,1	14,2	7,4
Queso y mantequillas	3,7	-84,7	-15,3	-69,1	-5,9
Chocolates	0,1	7,1	0,0	-18,1	0,0
Bebidas gaseosas	2,9	-11,0	-0,2	-4,2	-0,1
Madera aserrada	2,9	15,6	0,4	-20,9	-0,5
Jabón	2,6	-17,2	-0,4	-4,5	-0,1
Ladrillos, bloques y adoquines	1,3	-33,7	-0,3	-20,7	-0,2
Cemento	17,7	24,1	4,6	24,2	4,5
<b>SECTOR MANUFACTURA</b>	<b>100,0</b>	<b>-8,6</b>	<b>-8,6</b>	<b>-6,1</b>	<b>-6,1</b>

1/ Cifras preliminares.

2/ A precios de 2007.

3/ En base a la estructura porcentual de similar periodo de 2013.

Fuente: Dirección Regional de la Producción-San Martín y Empresas.

Elaboración: BCRP, Sucursal Iquitos. Departamento de Estudios Económicos.

**Gráfico N° 1**  
**MANUFACTURA NO PRIMARIA**  
(Var. % real respecto a similar periodo del año anterior)

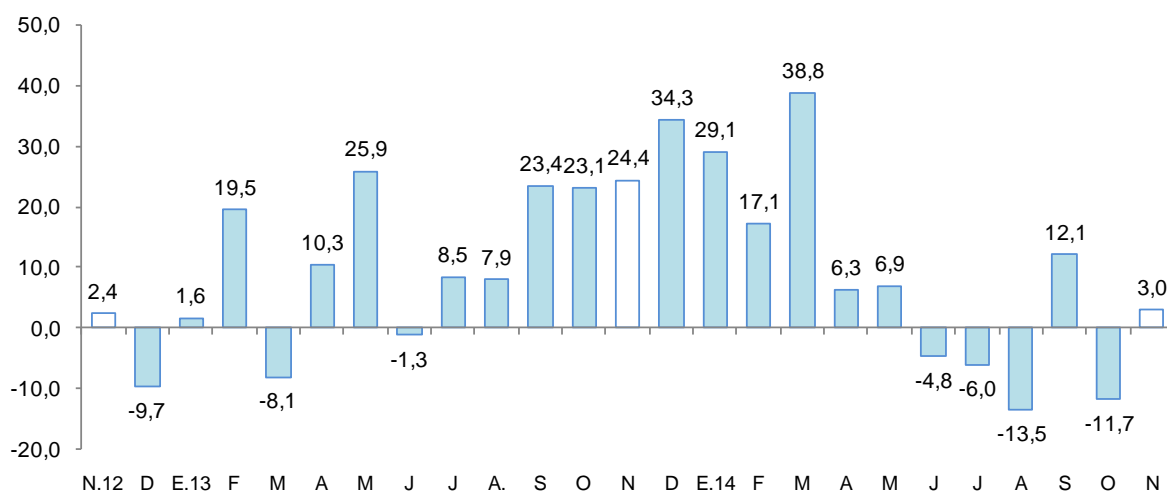

Fuente: BCRP, Sucursal Iquitos. Departamento de Estudios Económicos.

## 2.2 Despachos de cemento

- Los despachos de cemento se incrementaron en 6,0 por ciento respecto a noviembre del año anterior, lo que estaría asociado al rebote del gasto en algunas obras privadas, y también al mayor gasto en obras públicas por parte de los gobiernos locales. Las ventas de cemento aumentaron en Moyobamba y Rioja, sin embargo disminuyeron en Tarapoto.
- En el periodo enero-noviembre de 2014, los despachos de cemento registraron un incremento de 7,4 por ciento respecto a similar periodo del año anterior.



Gráfico N° 2

**DESPACHOS DE CEMENTO**

(Var. % respecto a similar periodo del año anterior)

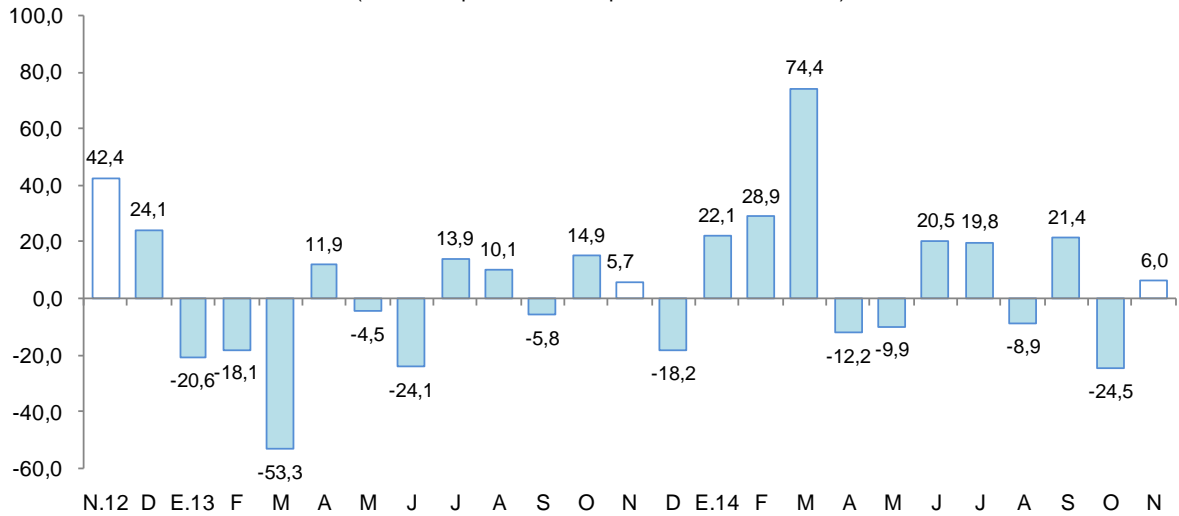

Fuente: BCRP, Sucursal Iquitos. Departamento de Estudios Económicos.

**2.3 Arribos a los establecimientos de hospedaje**

- De acuerdo con información del Ministerio de Comercio Exterior y Turismo, en noviembre arribaron 84 468 turistas a los establecimientos de hospedaje, mayores en 8,1 por ciento, respecto a similar mes del año anterior, debido al mayor flujo de turistas nacionales y extranjeros. El turismo interno creció en 7,9 por ciento, y el receptivo en 17,4 por ciento.
- En el periodo enero-noviembre de 2014, el número de arribos de turistas a establecimientos de hospedaje acumuló un crecimiento de 3,3 por ciento interanual.

Gráfico N° 3

**ARRIBOS A ESTABLECIMIENTOS DE HOSPEDAJE**

(Variación)

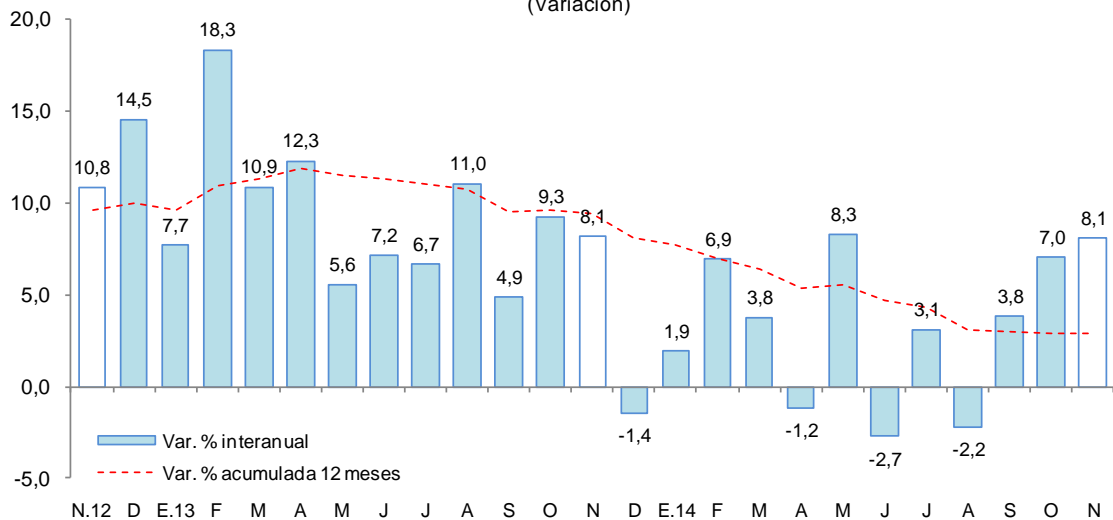

## II. ASPECTOS LABORALES

### 1. Empleo

- El empleo en Tarapoto, en empresas privadas formales de 10 y más trabajadores se incrementó en 3,0 por ciento interanual en noviembre, debido al mayor requerimiento de trabajadores en las ramas de actividad de servicios (8,4 por ciento), primaria (2,5 por ciento); y, transportes y comunicaciones (1,5 por ciento); mientras que, manufactura y comercio disminuyeron sus pedidos de puestos de trabajo en 9,6 y 1,8 por ciento, cada una.
- En el periodo enero-noviembre de 2014, el empleo creció en 3,5 por ciento respecto a similar periodo del año anterior.

**Cuadro N° 6**

**CIUDAD DE TARAPOTO: ÍNDICE MENSUAL DE EMPLEO EN EMPRESAS PRIVADAS FORMALES DE 10 A MÁS TRABAJADORES, POR RAMA DE ACTIVIDAD<sup>1/</sup>**

(Octubre 2010=100)

Rama de Actividad	Noviembre			Enero - Noviembre		
	2013	2014	Var. %	2013	2014	Var. %
Primaria <sup>2/</sup>	114,8	117,7	2,5	107,8	115,4	7,0
Manufactura	83,1	75,0	-9,6	83,5	76,7	-8,1
Comercio	143,2	140,7	-1,8	137,1	139,1	1,5
Transporte y Comunicaciones	146,8	149,0	1,5	136,0	149,7	10,1
Servicios <sup>3/</sup>	122,9	133,1	8,4	114,3	120,4	5,3
<b>Total</b>	<b>125,0</b>	<b>128,8</b>	<b>3,0</b>	<b>118,0</b>	<b>122,1</b>	<b>3,5</b>

Nota: La información corresponde al primer día de cada mes.

1/ Cifras preliminares.

2/ Conformada por las subramas agricultura, pesca e hidrocarburos.

3/ Conformada por las subramas servicios prestados a empresas, restaurantes y hoteles, establecimientos financieros,

Fuente: MTPE – Encuesta Nacional de Variación Mensual del Empleo (ENVME).

Elaboración: BCRP, Sucursal Iquitos. Departamento de Estudios Económicos.

**Gráfico N° 4**

**CIUDAD DE TARAPOTO: EMPLEO FORMAL URBANO EN EMPRESAS DE 10 A MÁS TRABAJADORES**

(Var. % respecto a similar periodo del año anterior)

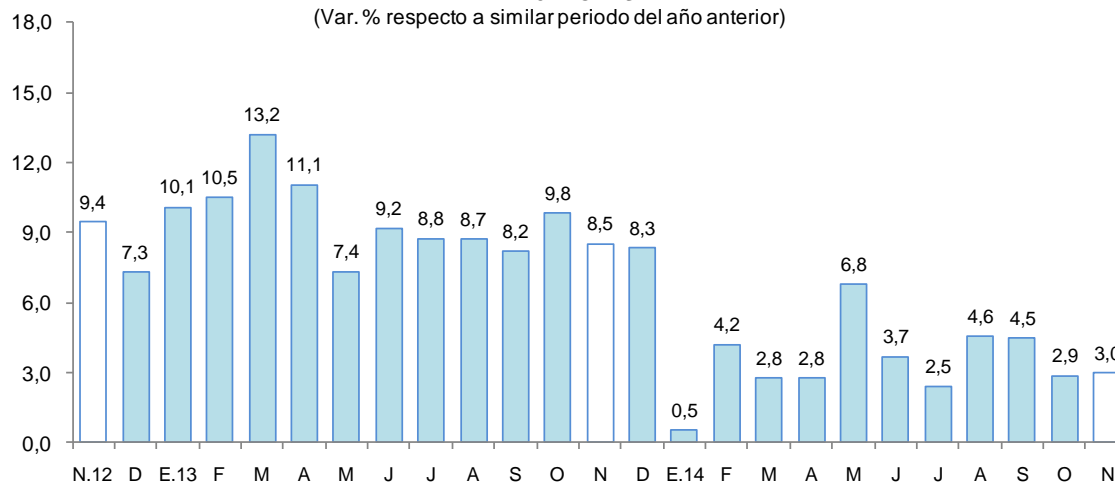

Fuente: MTPE – Encuesta Nacional de Variación Mensual del Empleo (ENVME).

### III. SECTOR EXTERNO

#### 1. Exportaciones

- Las exportaciones de San Martín (US\$ 20,0 millones) crecieron en 2,2 veces más respecto a noviembre del año anterior, impulsadas por los mayores volúmenes exportados y precios de exportación de café en grano, manteca vegetal, cacao en grano, aceite vegetal y conservas de palmito. En el periodo enero-noviembre de 2014, las exportaciones (US\$ 157,2 millones) crecieron en 80,2 por ciento respecto a similar periodo del año anterior.
- Las exportaciones de productos tradicionales se expandieron en 94,4 por ciento respecto a noviembre del año anterior, debido a mayores volúmenes exportados de café en grano y sus mayores precios de exportación. En el periodo enero-noviembre de 2014, las exportaciones de productos tradicionales registraron un crecimiento de 44,3 por ciento interanual.

**Cuadro N° 7**  
**EXPORTACIONES POR GRUPO DE PRODUCTOS <sup>1/</sup>**  
(Valor FOB en millones de US\$)

Tipo	Estructura %	Noviembre			Enero - Noviembre		
	2013	2013	2014	Var. %	2013	2014	Var. %
<b>PRODUCTOS TRADICIONALES</b>	<b>52,0</b>	<b>5,2</b>	<b>10,1</b>	<b>94,4</b>	<b>45,8</b>	<b>66,1</b>	<b>44,3</b>
Algodón	0,0	0,0	0,0	-	0,0	0,0	-
Café	52,0	5,2	10,1	94,4	45,8	66,1	44,3
<b>PRODUCTOS NO TRADICIONALES</b>	<b>48,0</b>	<b>3,9</b>	<b>9,9</b>	<b>155,0</b>	<b>41,4</b>	<b>91,2</b>	<b>120,0</b>
Agropecuarios	44,6	3,2	9,9	205,2	38,5	89,0	131,0
Pesqueros	1,5	0,2	0,0	-100,0	1,5	0,1	-94,2
Maderas	1,5	0,4	0,0	-100,0	1,2	0,3	-76,7
Otros no tradicionales	0,4	0,0	0,1	223,5	0,3	1,9	563,9
<b>TOTAL EXPORTACIONES</b>	<b>100,0</b>	<b>9,1</b>	<b>20,0</b>	<b>120,3</b>	<b>87,2</b>	<b>157,2</b>	<b>80,2</b>

1/ Cifras preliminares

Fuente: SUNAT.

Elaboración: BCRP, Sucursal Iquitos. Departamento de Estudios Económicos.

- Las exportaciones de productos no tradicionales avanzaron en 2,6 veces más interanual en noviembre, impulsadas por el incremento de las ventas de productos agropecuarios (3,1 veces más), vinculado a las mayores exportaciones de cacao en grano, aceite vegetal refinado y crudo, manteca vegetal, conservas de palmito, chocolates, puros y cigarros. En el periodo enero-noviembre de 2014, las exportaciones no tradicionales crecieron en 2,2 veces más frente a similar periodo del año anterior.
- Los principales mercados de destino de las exportaciones son Alemania, Colombia y Estados Unidos. El primero de ellos adquirió el 21,0 por ciento del valor de los productos; Colombia el 15,6 por ciento; y Estados Unidos el 17,7 por ciento.

### IV. CRÉDITO Y DEPÓSITOS

#### 1. Crédito

- El crédito del departamento de San Martín aumentó en 5,7 por ciento respecto a noviembre del año anterior. En la banca múltiple, que canaliza el 66,8 por ciento del crédito total, el crédito creció 4,3 por ciento interanual; en tanto que, en las instituciones no bancarias, la expansión fue de 3,2 por ciento. Al finalizar el mes, el crédito acumuló un saldo de S/. 2 091 millones, de los cuales, el 93,5 por ciento se encuentra colocado en moneda nacional.

- El ratio crédito/depositos pasó de 3,62 en noviembre del año anterior a 3,24 en noviembre de 2014, es decir, cayó en 0,38 puntos porcentuales. Además indica que San Martín es el principal demandante neto de crédito a nivel nacional.

**Cuadro N° 8**  
**SAN MARTÍN: CRÉDITO 1/**  
(Saldos en millones de nuevos soles)

	Noviembre		Estructura %	Var. %
	2013	2014	Nov. 2014	
<b>Banco de la Nación</b>	<b>96</b>	<b>108</b>	<b>5,1</b>	<b>12,2</b>
<b>Agrobanco</b>	<b>41</b>	<b>70</b>	<b>3,4</b>	<b>69,6</b>
<b>Banca Múltiple</b>	<b>1 340</b>	<b>1 398</b>	<b>66,8</b>	<b>4,3</b>
<b>Instituciones no bancarias</b>	<b>500</b>	<b>516</b>	<b>24,7</b>	<b>3,2</b>
Financieras	151	169	8,1	11,6
Cajas Municipales	332	336	16,1	1,2
Cajas Rurales de Ahorro y Crédito	4	4	0,2	-11,2
Edpymes	13	8	0,4	-41,2
Arrendamiento Financiero	0	0	0,0	-
<b>TOTAL</b>	<b>1 977</b>	<b>2 091</b>	<b>100,0</b>	<b>5,7</b>
<b>A empresas 2/</b>	<b>1 358</b>	<b>1 416</b>	<b>67,7</b>	<b>4,2</b>
<b>A personas</b>	<b>619</b>	<b>675</b>	<b>32,3</b>	<b>9,1</b>
En moneda nacional	1 857	1 954	93,5	5,3
En moneda extranjera	121	137	6,5	13,3

1/ Cifras en términos nominales.

2/ Ajuste en créditos a empresas.

Fuente: Superintendencia de Banca, Seguros y AFP.

Elaboración: BCRP, Sucursal Iquitos. Departamento de Estudios Económicos.

- Según tipo de crédito, destacan las mayores colocaciones en el segmento Consumo (10,4 por ciento), Hipotecario (5,3 por ciento) y Empresas (4,2 por ciento).

**Gráfico N° 5**  
**SAN MARTÍN: EVOLUCIÓN DEL CRÉDITO**  
(Var. % respecto a similar mes del año anterior)

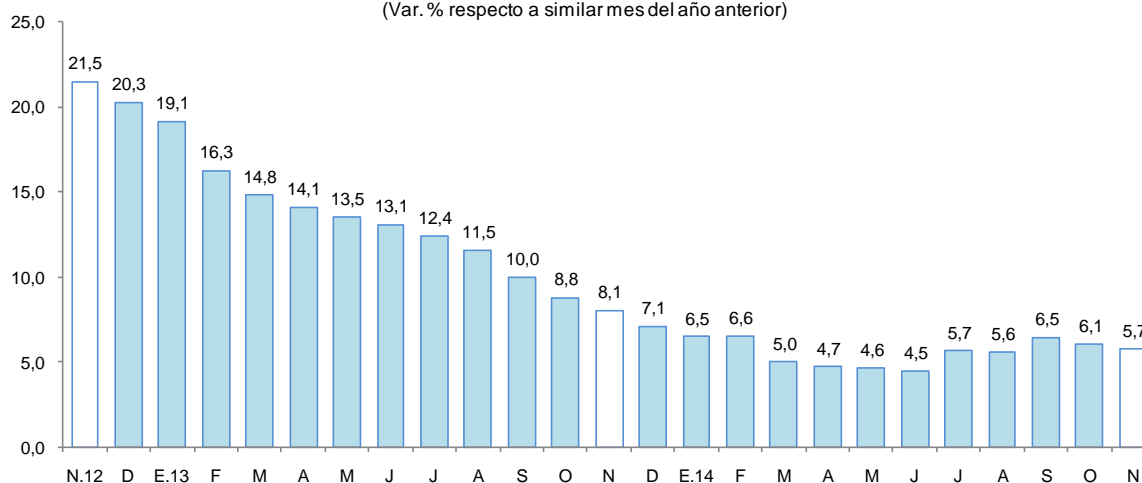

Fuente: SBSy AFP.

- Por tipo de moneda, el crédito en nuevos soles creció 5,3 por ciento, y en dólares 13,3 por ciento; con ello, la participación relativa del crédito en moneda nacional se redujo en 0,4 puntos porcentuales, favoreciendo la participación del crédito en dólares.

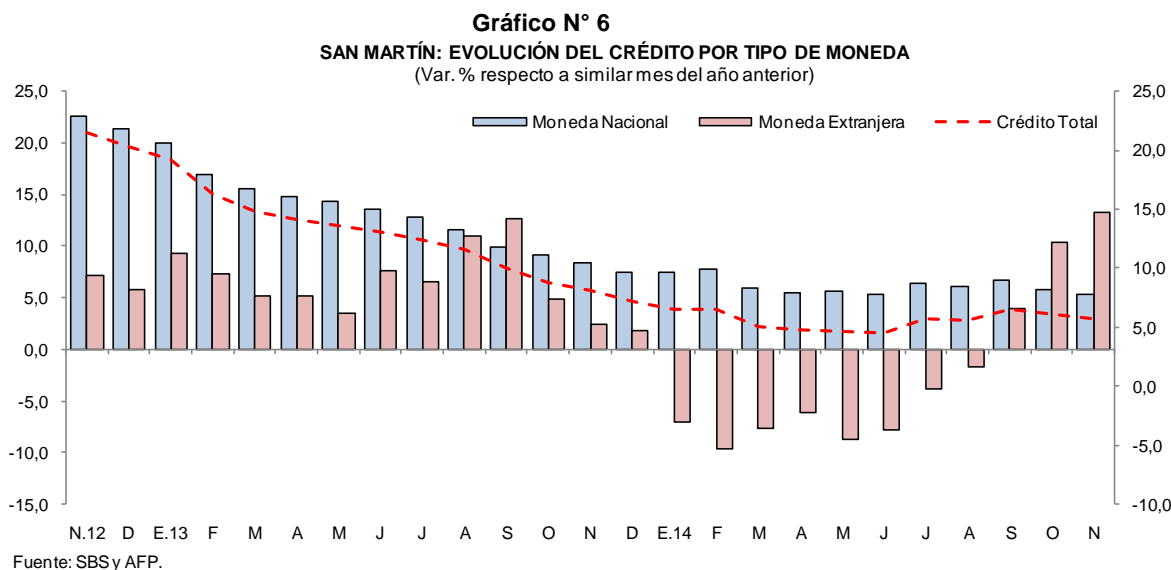

- La mayor participación relativa en el total de los créditos otorgados, la tiene el Banco Continental (24,0 por ciento), Banco de Crédito (20,6 por ciento), CMAC de Piura (10,1 por ciento), Banco Scotiabank (9,3 por ciento) y Banco Interbank (7,7 por ciento), los cuales en conjunto intermediaron el 71,7 por ciento del total.
- La tasa de morosidad estimada para noviembre fue de 9,5 por ciento, es decir, 1,4 puntos porcentuales más respecto a noviembre de 2013. La tasa de morosidad en las cajas municipales (9,3 por ciento) avanzó 1,9 puntos porcentuales; en tanto que, en la banca múltiple (10,6 por ciento) se incrementó en 2,2 puntos porcentuales interanual.

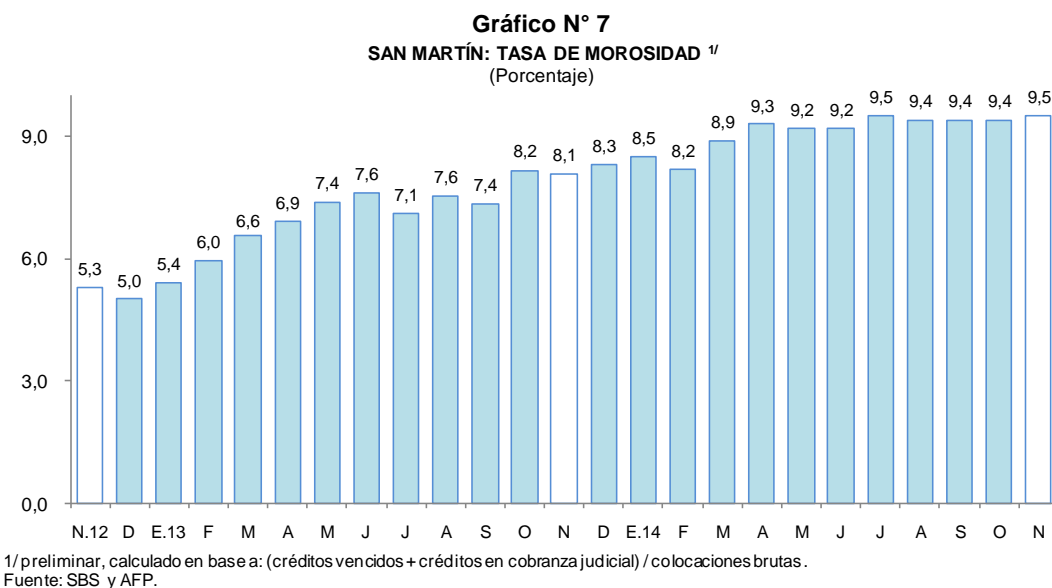

## 2. Depósitos

- Los depósitos en el departamento de San Martín (S/. 646 millones) aumentaron en 18,1 por ciento respecto a noviembre del año anterior, debido a la mayor captación de depósitos de ahorro (24,6 por ciento), a plazo (12,9 por ciento) y a la vista (12,6 por ciento). La expansión se registró, tanto en los depósitos en moneda nacional (19,4 por ciento), como en los depósitos en moneda extranjera (10,0 por ciento).



**Cuadro N° 9**  
**SAN MARTÍN: DEPÓSITOS**

(Saldos en millones de nuevos soles)

	Noviembre		Estructura %	Var. %
	2013	2014	Nov. 2014	
<b>Banco de la Nación</b>	<b>157</b>	<b>155</b>	<b>23,9</b>	<b>-1,4</b>
<b>Banca Múltiple</b>	<b>293</b>	<b>358</b>	<b>55,5</b>	<b>22,3</b>
<b>Instituciones no bancarias</b>	<b>97</b>	<b>133</b>	<b>20,5</b>	<b>36,9</b>
Cajas Municipales	92	128	19,8	38,9
Cajas Rurales de Ahorro y Crédito	1	1	0,1	-32,0
Empresas Financieras	4	4	0,6	4,0
<b>Total</b>	<b>547</b>	<b>646</b>	<b>100,0</b>	<b>18,1</b>
Depósitos a la Vista	185	209	32,3	12,6
Depósitos de Ahorro	248	310	47,9	24,6
Depósitos a Plazo	113	127	19,7	12,9
En moneda nacional	470	561	86,9	19,4
En moneda extranjera	77	84	13,1	10,0

Fuente: Superintendencia de Banca, Seguros y AFP.

Elaboración: BCRP, Sucursal Iquitos. Departamento de Estudios Económicos.

**Gráfico N° 8**

**SAN MARTÍN: EVOLUCIÓN DE LOS DEPÓSITOS**  
(Var. % respecto a similar mes del año anterior)

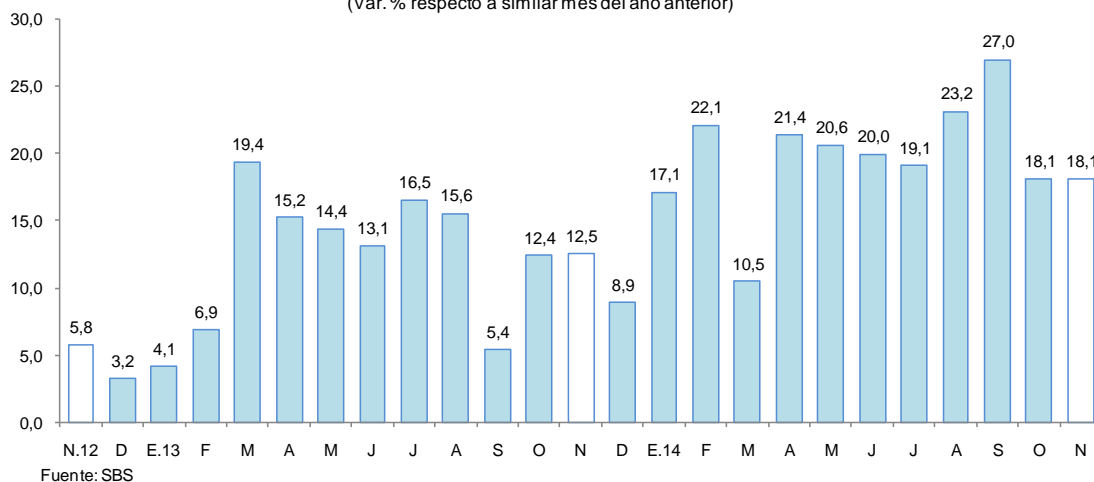

- Las captaciones de la banca múltiple aumentaron 22,3 por ciento, debido a las mayores captaciones de todos los bancos; asimismo, en las instituciones no bancarias aumentaron 36,9 por ciento, por mayores saldos de las CMAC's de Piura y Maynas. La banca múltiple alcanzó una participación de 55,5 por ciento en la liquidez total; las instituciones no bancarias el 20,5 por ciento; y el Banco de la Nación tiene el 23,9 por ciento restante.
- La mayor participación en los depósitos la tienen el Banco Continental (24,4 por ciento), Banco de la Nación (23,9 por ciento), Banco de Crédito (16,8 por ciento), C.M.A.C. de Piura (15,5 por ciento) y Scotiabank (6,5 por ciento), que en conjunto captan el 87,1 por ciento.
- La dolarización de la liquidez fue de 13,1 por ciento, es decir, menor en 1,0 punto porcentual a la tasa registrada en noviembre del año anterior. El incremento de la liquidez en moneda nacional fue impulsado por los mayores depósitos a la vista, de ahorro y a plazo; y el incremento de la liquidez en moneda extranjera se explicó por el incremento de los depósitos a la vista y de ahorro.

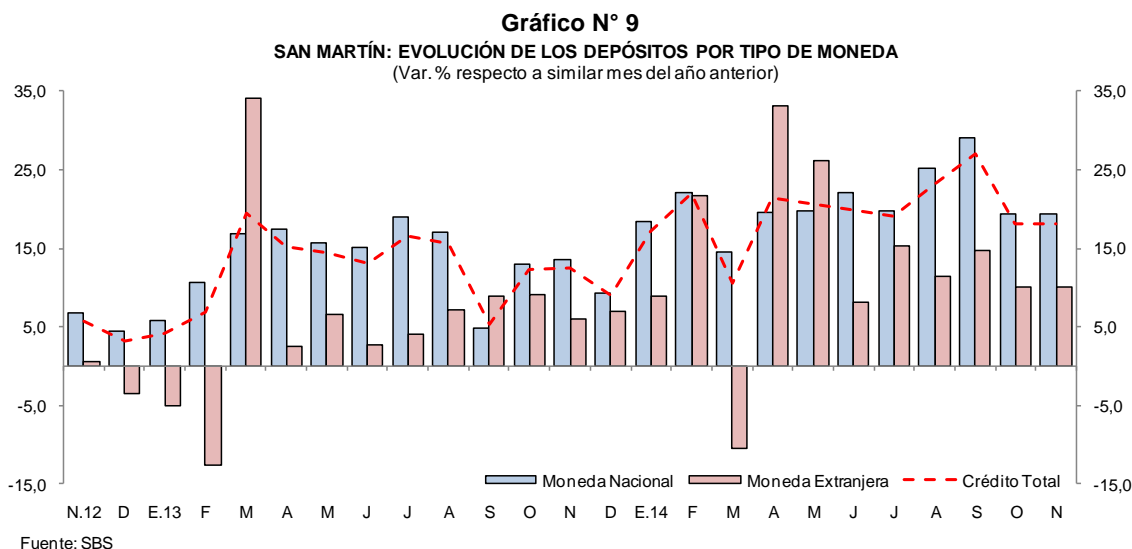

## V. GASTO PÚBLICO NO FINANCIERO

### 1. Gasto corriente no financiero

- El gasto corriente no financiero disminuyó en 3,2 por ciento interanual en noviembre, explicado por la contracción del gasto del gobierno nacional (-49,2 por ciento), pero parcialmente contrarrestado por la expansión de los gastos del gobierno regional (38,2 por ciento) y gobiernos locales (1,6 por ciento); en el caso del gobierno nacional influyó la disminución de bienes y servicios (-65,4 por ciento); donaciones y transferencias (-53,5 por ciento), otros gastos corrientes (-62,8 por ciento) y remuneraciones (-21,0 por ciento).
- En el periodo enero-noviembre de 2014, el gasto corriente no financiero se incrementó en 6,4 por ciento interanual, impulsado por el incremento de los gastos del gobierno regional (15,9 por ciento) y gobiernos locales (5,2 por ciento); pero parcialmente contrarrestado por la disminución del gobierno nacional (-4,3 por ciento).

**Cuadro N° 10**  
**GASTO PÚBLICO NO FINANCIERO <sup>1/</sup>**  
(Millones de nuevos soles)

	Noviembre			Enero - Noviembre		
	2013	2014	Var. % real	2013	2014	Var. % real
Gobierno Nacional	44,6	23,4	-49,2	393,1	387,7	-4,3
Gobierno Regional	48,2	68,5	38,2	463,0	552,7	15,9
Gobiernos Locales	14,1	14,7	1,6	157,1	169,0	5,2
<b>Total</b>	<b>106,9</b>	<b>106,6</b>	<b>-3,2</b>	<b>1 013,2</b>	<b>1 109,4</b>	<b>6,4</b>

1/ Información actualizada al 31 de diciembre de 2014.

Fuente: Ministerio de Economía y Finanzas.

Elaboración: BCRP, Sucursal Iquitos. Departamento de Estudios Económicos.

### 2. Inversión pública

- La inversión pública en San Martín disminuyó en 20,0 por ciento respecto a noviembre del año anterior, debido a la contracción de la inversión del gobierno nacional (-51,3 por ciento) y gobierno regional (-41,4 por ciento), pero parcialmente contrarrestada por el incremento de la inversión de los gobiernos locales (84,8 por ciento).

- En el periodo enero-noviembre de 2014, la inversión pública se contrajo en 6,3 por ciento interanual, explicada por la disminución de la inversión del gobierno nacional (-19,0 por ciento) y de los gobiernos locales (-5,1 por ciento).
- La inversión ejecutada en el periodo enero-noviembre de 2014 representó el 59,4 por ciento del presupuesto institucional modificado (PIM); el gobierno nacional avanzó en 75,6 por ciento, los gobiernos locales (57,0 por ciento) y el gobierno regional (56,3 por ciento).

**Cuadro N° 11**  
**INVERSIÓN PÚBLICA <sup>1/2/</sup>**  
(Millones de nuevos soles)

	Noviembre			Enero - Noviembre		
	2013	2014	Var. % real	2013	2014	Var. % real
Gobierno Nacional	19,4	9,7	-51,3	171,9	143,3	-19,0
Gobierno Regional	61,7	37,3	-41,4	357,4	349,1	-5,1
Gobiernos Locales	18,4	35,1	84,8	251,7	261,9	0,8
<b>Total</b>	<b>99,4</b>	<b>82,1</b>	<b>-20,0</b>	<b>781,0</b>	<b>754,4</b>	<b>-6,3</b>

1/ Información actualizada al 31 de diciembre de 2014.

2/ Comprende la adquisición de activos no financieros.

Fuente: Ministerio de Economía y Finanzas.

Elaboración: BCRP, Sucursal Iquitos. Departamento de Estudios Económicos.

**Gráfico N° 10**  
**INVERSIÓN PÚBLICA**  
(Var. % real respecto a similar periodo del año anterior)

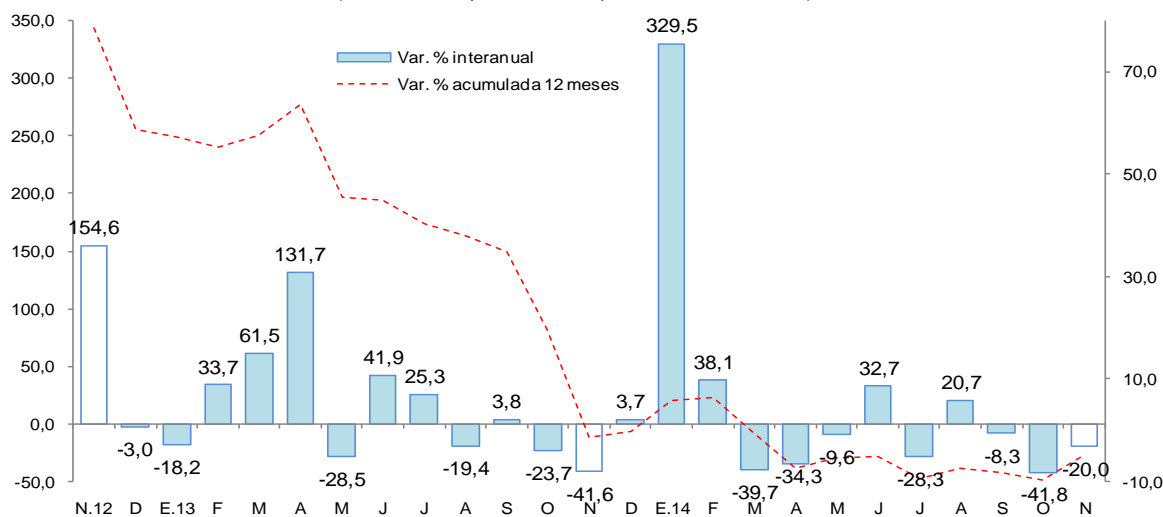

Fuente: MEF

- Entre los principales proyectos que ejecutó el **gobierno nacional** en noviembre destacan la rehabilitación y mejoramiento de la carretera Juanjui-Tocache por S/. 2,4 millones; construcción del puente Crisnejas y accesos por S/. 2,1 millones; y el mejoramiento de los servicios turísticos públicos en el Morro de Calzada por S/. 1,1 millones.
- El **gobierno regional** ejecutó el mejoramiento de la carretera departamental SM-105 EMP. PE-5N Pongo de Caynarachi-Barranquita-Pelejo-Papaplaya, y ruta SM-106 tramo Pongo Isla-Yarina-EMP. SM-105 (Nuevo San Juan), en las provincias de San Martín y Lamas por S/. 7,4 millones; mejoramiento vías departamental SM-101 EMP. PE-5N-Roque; SM-116 EMP. 5N



(Puente Cumbaza); SM-115 EMP. SM-104 (Lamas)-Barranquita; y SM-100, San Martín de Alao-EMP. SM-102 (San José de Sisa) por S/. 4,4 millones; mejoramiento de los servicios de salud del hospital II-2 Tarapoto por S/. 3,1 millones; mejoramiento de la carretera departamental ruta SM-110 tramo EMP. PE-5N Yacusisa-Las Palmas-Calabaza-Tambo de Paja-Metal por S/. 2,7 millones; mejoramiento de la carretera departamental ruta SM-111 EMP. PE-5N (Tocache)-Nueva Esperanza-Jorge Chavez-Palmas del Espino-EMP. PE-12A por S/. 2,6 millones; y, mejoramiento y ampliación del sistema de agua potable y alcantarillado de Rioja por S/. 1,8 millones.

- Los **gobiernos locales** ejecutaron el mejoramiento de agua potable e instalación del alcantarillado de las localidades de Roque y Pinshapampa por S/. 3,8 millones; mejoramiento del sistema de drenaje fluvial de la avenida Las Brisas de Tarapotillo por S/. 1,1 millones; rehabilitación de redes y conexiones domiciliarias de agua potable y alcantarillado de las vías de acceso a los sectores Los Jardines y Nueve de Abril por S/. 1,1 millones; rehabilitación de redes y conexiones de agua potable al mercado N° 3 del Barrio Huayco por S/. 1,0 millones; y construcción del puente vehicular sobre la quebrada Barca en el centro poblado de Leoncio Prado por S/. 1,0 millones.

## VI. ANEXOS



BANCO CENTRAL DE RESERVA DEL PERÚ – SUCURSAL IQUITOS

Anexo Nº 01

SAN MARTÍN: PRODUCCIÓN AGROPECUARIA <sup>1/</sup>  
(T.M.)

	2013			2014											
	Nov.	Dic.	Ene.-Dic.	Ene.	Feb.	Mar.	Abr.	May.	Jun.	Jul.	Ago.	Set.	Oct.	Nov.	
<b>TOTAL AGRÍCOLA</b>	<b>193 856</b>	<b>181 984</b>	<b>2 203 929</b>	<b>182 158</b>	<b>200 603</b>	<b>189 968</b>	<b>179 365</b>	<b>201 028</b>	<b>220 057</b>	<b>208 478</b>	<b>184 815</b>	<b>158 955</b>	<b>180 800</b>	<b>195 850</b>	<b>TOTAL AGRÍCOLA</b>
Arroz cáscara	54 439	47 011	559 828	42 085	47 676	51 819	47 912	59 051	67 499	58 455	47 950	37 336	58 322	68 410	Arroz cáscara
Plátano	41 925	42 966	476 530	37 574	35 675	36 432	37 360	40 187	41 364	40 753	39 107	36 428	36 142	37 933	Plátano
Yuca	9 820	9 046	110 956	8 491	8 654	8 769	8 915	8 798	8 142	9 033	9 612	9 305	9 357	10 197	Yuca
Naranja	985	940	28 361	1 110	2 073	1 356	4 295	4 357	3 749	4 209	3 906	2 170	1 466	533	Naranja
Papaya	3 337	3 048	32 436	2 054	2 218	2 425	3 036	2 481	2 592	2 562	2 346	2 342	2 300	2 281	Papaya
Piña	4 679	4 091	16 580	1 383	1 041	2 043	1 187	490	842	170	234	350	863	1 600	Piña
Cocotero	1 308	1 205	12 646	833	894	718	1 182	1 125	1 465	1 485	1 213	1 131	1 172	1 160	Cocotero
Tomate	141	210	1 663	160	115	130	179	130	123	193	264	216	249	148	Tomate
Pijuayo	0	0	13 317	3 444	4 360	3 639	461	0	0	0	0	0	0	0	Pijuayo
Caña de azúcar	27 085	26 901	310 692	23 600	23 183	23 878	23 808	24 610	31 888	28 265	28 151	27 295	27 529	27 548	Caña de azúcar
Maíz amarillo duro	2 793	1 768	120 989	16 221	29 140	13 091	1 803	4 110	16 961	23 786	11 618	1 448	2 028	2 649	Maíz amarillo duro
Palma aceitera	34 911	32 956	330 629	31 321	26 893	27 810	27 248	28 199	23 630	23 714	27 370	29 638	31 472	33 672	Palma aceitera
Cacao	3 527	3 553	32 127	1 759	1 932	1 996	2 486	3 027	3 296	2 882	2 479	2 145	2 618	2 685	Cacao
Café	31	34	47 869	186	1 077	3 953	9 771	15 479	10 598	4 219	1 253	150	144	1	Café
Sacha inchi	102	81	1 336	101	104	86	89	83	228	133	140	137	95	78	Sacha inchi
Otros agrícolas															Otros agrícolas
Camu camu	0	0	0	0	0	0	0	0	0	0	0	0	0	0	Camu camu
Algodón	48	0	1 741	0	0	0	0	0	0	132	242	245	204	20	Algodón
Tabaco	50	25	126	0	30	29	130	0	0	0	200	100	0	160	Tabaco
Aguaje	1 920	2 200	23 417	2 190	2 136	2 369	2 619	2 657	2 347	2 235	2 259	2 239	2 292	2 367	Aguaje
Caimito	0	0	780	319	471	159	24	3	0	0	0	0	10	13	Caimito
Cocona	133	155	1 513	106	117	141	168	134	121	76	100	105	93	97	Cocona
Pacae	43	71	15 053	3 954	6 808	3 250	774	25	37	12	7	4	2	1	Pacae
Toronja	15	14	200	16	23	21	27	22	17	22	17	15	14	14	Toronja
Resto agrícola	6 565	5 710	65 140	5 251	5 983	5 854	5 892	6 060	5 158	6 142	6 347	6 156	4 428	4 283	Resto agrícola
<b>TOTAL PECUARIO</b>	<b>5 363</b>	<b>6 145</b>	<b>69 264</b>	<b>6 093</b>	<b>6 299</b>	<b>6 355</b>	<b>7 285</b>	<b>7 207</b>	<b>6 848</b>	<b>6 391</b>	<b>5 722</b>	<b>5 725</b>	<b>5 465</b>	<b>5 569</b>	<b>TOTAL PECUARIO</b>
Carne de ave	1 475	2 274	19 427	1 837	1 930	1 803	2 064	1 997	2 250	1 679	1 588	1 813	1 514	1 789	Carne de ave
Carne de porcino	169	216	2 327	179	232	231	195	238	229	239	233	231	235	235	Carne de porcino
Carne de vacuno	473	426	5 675	498	494	519	495	507	472	501	492	497	505	511	Carne de vacuno
Carne de ovino	6	6	74	6	5	6	5	5	5	5	5	5	5	5	Carne de ovino
Leche	2 324	2 388	31 730	2 623	2 626	2 946	3 014	3 016	2 919	2 758	2 609	2 469	2 394	2 413	Leche
Huevos	916	835	10 031	950	1 012	850	1 512	1 444	973	1 209	795	710	812	616	Huevos

1/ Cifras preliminares.

Fuente: Dirección Regional del MINAGRI de San Martín.

Elaboración: BCRP. Sucursal Iquitos. Departamento de Estudios Económicos.



Anexo Nº 02

**SAN MARTÍN: INDICADORES DEL SECTOR PESQUERO  
(T.M.)**

	2013			2014											
	Nov.	Dic.	Ene.-Dic.	Ene.	Feb.	Mar.	Abr.	May.	Jun.	Jul.	Ago.	Set.	Oct.	Nov.	
<b>A. INGRESO OTROS DPTOS.</b>	<b>292</b>	<b>319</b>	<b>3 647</b>	<b>366</b>	<b>336</b>	<b>303</b>	<b>298</b>	<b>287</b>	<b>254</b>	<b>290</b>	<b>295</b>	<b>319</b>	<b>432</b>	<b>321</b>	<b>A. INGRESO OTROS DPTOS.</b>
- Fresco	215	211	2 537	260	245	224	222	211	179	217	194	214	245	163	- Fresco
- Salpreso	30	43	379	33	29	24	25	28	31	24	7	5	9	10	- Salpreso
- Seco-salado	47	65	731	73	62	55	51	48	44	49	94	100	178	148	- Seco-salado
<b>B. PRODUCCIÓN INTERNA</b>	<b>155</b>	<b>180</b>	<b>1 811</b>	<b>221</b>	<b>254</b>	<b>322</b>	<b>356</b>	<b>328</b>	<b>312</b>	<b>369</b>	<b>71</b>	<b>73</b>	<b>85</b>	<b>71</b>	<b>B. PRODUCCIÓN INTERNA</b>
- Acuicultura	124	162	1 583	207	247	314	348	321	303	359	68	70	83	68	- Acuicultura
- Extracción río Huallaga	31	18	228	14	7	8	8	7	9	10	3	3	2	3	- Extracción río Huallaga
<b>TOTAL DESEMBARQUE (A+B)</b>	<b>447</b>	<b>499</b>	<b>5 458</b>	<b>587</b>	<b>590</b>	<b>625</b>	<b>654</b>	<b>615</b>	<b>566</b>	<b>659</b>	<b>366</b>	<b>392</b>	<b>517</b>	<b>392</b>	<b>TOTAL DESEMBARQUE (A+B)</b>

Fuente: Dirección Regional de la Producción de San Martín.

Elaboración: BCRP. Sucursal Iquitos. Departamento de Estudios Económicos.



Anexo Nº 03

**SAN MARTÍN: PRODUCCIÓN DE MADERA ROLLIZA**  
(Metros cúbicos)

	2013			2014											
	Nov.	Dic.	Ene.-Dic.	Ene.	Feb.	Mar.	Abr.	May.	Jun.	Jul.	Ago.	Set.	Oct.		Nov.
<b>Especies de madera</b>															<b>Especies de madera</b>
Alfaro	0	0	0	0	0	0	0	0	0	0	0	0	0	n.d.	Alfaro
Ana caspi	0	0	90	21	5	7	2	0	19	0	24	35	23	n.d.	Ana caspi
Bolaina	598	606	4 795	523	709	471	330	164	453	595	492	337	273	n.d.	Bolaina
Caoba	0	0	0	0	0	0	0	0	0	0	0	0	0	n.d.	Caoba
Capirona	0	0	199	126	0	0	3	0	35	48	0	0	0	n.d.	Capirona
Catahua	41	9	292	0	0	0	18	27	123	0	0	0	22	n.d.	Catahua
Cedro	111	0	1 082	141	24	42	111	202	1 485	0	0	130	40	n.d.	Cedro
Cedro (otros)	194	160	1 082	130	426	72	0	21	516	0	0	0	0	n.d.	Cedro (otros)
Copaiba	0	36	377	50	37	0	0	25	5	0	19	0	56	n.d.	Copaiba
Cumala	47	123	953	69	10	0	0	27	1 560	0	0	208	0	n.d.	Cumala
Estoraque	0	0	0	0	0	0	0	0	0	0	0	0	0	n.d.	Estoraque
Huangana shiringa	0	0	0	0	0	0	0	0	0	0	0	0	0	n.d.	Huangana shiringa
Huayruro	0	13	323	6	0	0	5	9	115	12	1	149	10	n.d.	Huayruro
Ishpingo	0	0	7	20	0	0	0	0	0	0	0	0	0	n.d.	Ishpingo
Leche caspi	0	0	80	0	0	0	25	22	35	0	8	1	0	n.d.	Leche caspi
Manchinga	29	0	436	0	0	0	44	85	160	0	242	172	26	n.d.	Manchinga
Marupa	0	75	444	0	5	11	21	13	120	18	0	34	0	n.d.	Marupa
Mashonaste	0	44	104	15	7	0	144	16	908	0	0	2	11	n.d.	Mashonaste
Moena	67	137	1 027	231	153	20	148	39	484	0	2	149	23	n.d.	Moena
Papelilo caspi	0	3	202	21	0	0	10	21	67	24	0	89	46	n.d.	Papelilo caspi
Pashaco	18	18	271	18	7	24	12	7	2	0	3	3	61	n.d.	Pashaco
Pumaquiro	0	0	0	0	0	0	0	0	47	0	0	0	0	n.d.	Pumaquiro
Quina Quina	0	14	14	0	14	0	0	7	70	0	14	0	0	n.d.	Quina Quina
Quinilla	0	0	89	5	0	0	10	0	28	0	10	0	0	n.d.	Quinilla
Tornillo	1 024	169	4 886	529	123	63	253	905	435	107	150	542	183	n.d.	Tornillo
Otros	171	336	3 552	289	235	113	196	726	3 103	0	65	438	175	n.d.	Otros
<b>TOTAL</b>	<b>2 300</b>	<b>1 743</b>	<b>20 305</b>	<b>2 194</b>	<b>1 755</b>	<b>823</b>	<b>1 332</b>	<b>2 316</b>	<b>9 770</b>	<b>804</b>	<b>1 030</b>	<b>2 289</b>	<b>949</b>	<b>n.d.</b>	<b>TOTAL</b>

Fuente: Oficina Regional de Recursos Naturales de San Martín.

Elaboración: BCRP. Sucursal Iquitos. Departamento de Estudios Económicos.



Anexo Nº 04

**SAN MARTÍN: PRODUCCIÓN DE MADERA ASERRADA**  
(Metros cúbicos)

	2013			2014											
	Nov.	Dic.	Ene.-Dic.	Ene.	Feb.	Mar.	Abr.	May.	Jun.	Jul.	Ago.	Set.	Oct.		Nov.
<b>Especies de madera</b>															<b>Especies de madera</b>
Alfaro	0	0	0	0	0	0	0	0	0	0	0	0	0	n.d.	Alfaro
Ana caspi	0	2	48	0	0	0	8	5	7	0	13	18	16	n.d.	Ana caspi
Bolaina	1	467	4 527	286	359	363	255	219	133	200	210	496	378	n.d.	Bolaina
Caoba	0	0	0	0	0	0	0	0	0	0	0	0	0	n.d.	Caoba
Capirona	5	2	164	4	0	0	3	0	0	0	0	0	0	n.d.	Capirona
Catahua	16	45	400	5	2	1	0	0	10	23	36	0	11	n.d.	Catahua
Cedro	112	40	508	79	56	19	20	61	32	6	7	32	70	n.d.	Cedro
Cedro (otros)	38	124	641	97	186	19	6	0	3	24	21	31	43	n.d.	Cedro (otros)
Copaiba	40	19	250	0	21	0	0	31	23	4	12	0	36	n.d.	Copaiba
Cumala	42	52	596	30	25	2	0	14	19	36	67	85	65	n.d.	Cumala
Estoraque	0	22	22	0	0	15	27	0	2	0	0	7	21	n.d.	Estoraque
Huayruro	0	0	104	5	0	0	9	8	11	5	10	1	15	n.d.	Huayruro
Ishpingo	0	19	35	19	11	1	0	0	0	0	0	0	0	n.d.	Ishpingo
Leche caspi	0	0	33	0	1	0	3	0	2	0	2	1	0	n.d.	Leche caspi
Manchinga	21	15	370	14	0	0	1	27	0	39	77	168	62	n.d.	Manchinga
Marupa	12	6	261	4	13	10	16	24	13	0	25	22	19	n.d.	Marupa
Mashonaste	9	19	66	4	3	0	0	11	7	1	14	1	9	n.d.	Mashonaste
Moena	48	19	491	88	89	19	20	20	5	0	31	40	70	n.d.	Moena
Papelillo caspi	0	0	92	11	17	0	6	23	37	4	24	26	41	n.d.	Papelillo caspi
Pashaco	36	12	211	17	10	7	6	0	11	1	1	6	55	n.d.	Pashaco
Pumaquiro	0	0	0	0	0	0	0	0	0	0	0	0	0	n.d.	Pumaquiro
Quina quina	0	7	7	0	7	0	0	7	14	0	4	0	0	n.d.	Quina quina
Quinilla	25	24	131	2	0	0	2	3	0	3	16	2	4	n.d.	Quinilla
Rifari	8	0	42	30	1	0	0	0	0	2	0	1	8	n.d.	Rifari
Riñón de huangana	0	0	0	0	0	0	0	0	0	0	0	0	0	n.d.	Riñón de huangana
Tornillo	625	368	5 400	284	175	124	315	194	185	219	214	384	547	n.d.	Tornillo
Zapote	0	0	44	20	20	18	0	34	15	0	0	0	0	n.d.	Zapote
Otros	607	242	3 139	205	194	61	41	235	283	171	339	347	298	n.d.	Otros
<b>TOTAL</b>	<b>1 645</b>	<b>1 504</b>	<b>17 582</b>	<b>1 204</b>	<b>1 190</b>	<b>659</b>	<b>738</b>	<b>916</b>	<b>812</b>	<b>738</b>	<b>1 123</b>	<b>1 668</b>	<b>1 768</b>	<b>n.d.</b>	<b>TOTAL</b>

Fuente: Oficina Regional de Recursos Naturales de San Martín.

Elaboración: BCRP. Sucursal Iquitos. Departamento de Estudios Económicos.



Anexo Nº 05

**SAN MARTIN: PRODUCCIÓN MANUFACTURERA <sup>1/</sup>**  
**(Índice de volumen físico: 2007=100)**

C I I U	2013			2014											C I I U
	Nov.	Dic.	Ene.-Dic.	Ene.	Feb.	Mar.	Abr.	May.	Jun.	Jul.	Ago.	Set.	Oct.	Nov.	
<b>MANUFACTURA PRIMARIA</b>	<b>296,8</b>	<b>225,2</b>	<b>267,3</b>	<b>169,5</b>	<b>3,3</b>	<b>0,0</b>	<b>0,0</b>	<b>0,0</b>	<b>0,0</b>	<b>0,0</b>	<b>18,9</b>	<b>0,0</b>	<b>0,0</b>	<b>0,0</b>	<b>MANUFACTURA PRIMARIA</b>
2320 - Biodiesel	296,8	225,2	267,3	169,5	3,3	0,0	0,0	0,0	0,0	0,0	18,9	0,0	0,0	0,0	2320 - Biodiesel
<b>MANUFACTURA NO PRIMARIA</b>	<b>188,4</b>	<b>171,7</b>	<b>163,1</b>	<b>190,8</b>	<b>173,5</b>	<b>175,8</b>	<b>154,6</b>	<b>178,5</b>	<b>144,1</b>	<b>152,3</b>	<b>143,6</b>	<b>194,0</b>	<b>184,7</b>	<b>194,1</b>	<b>MANUFACTURA NO PRIMARIA</b>
1514 - Aceite y manteca	185,0	187,2	193,5	254,7	226,0	242,8	206,5	243,1	180,9	185,4	163,7	253,8	234,4	245,5	1514 - Aceite y manteca
1520 - Quesos y mantequillas	757,3	442,2	321,5	93,3	76,9	105,7	96,0	102,4	97,7	80,9	97,7	73,7	115,3	115,9	1520 - Quesos y mantequillas
1543 - Chocolates	193,3	45,1	78,3	78,2	68,9	39,7	27,2	44,1	44,3	44,6	0,0	178,7	0,0	207,1	1543 - Chocolates
1554 - Bebidas gaseosas	61,7	48,2	55,1	58,0	54,4	49,3	52,0	47,8	39,3	47,8	67,3	70,0	46,6	54,9	1554 - Bebidas gaseosas
2010 - Madera aserrada	38,5	35,2	34,3	28,2	27,8	15,4	17,3	21,4	19,0	17,3	26,3	39,0	41,4	44,5	2010 - Madera aserrada
2411 - Jabón	328,1	312,6	304,3	401,5	332,8	362,5	267,8	259,0	208,7	231,8	295,0	267,6	291,5	271,7	2411 - Jabón
2695 - Ladrillos, bloques y adoquines	152,4	140,0	147,1	114,6	80,1	85,5	96,0	109,3	133,5	162,3	151,5	146,3	109,0	101,0	2695 - Ladrillos, bloques y adoquines
2694 - Cemento	193,5	197,3	168,1	208,7	207,4	179,4	171,2	196,1	186,5	213,6	202,7	226,4	228,8	240,2	2694 - Cemento
<b>TOTAL</b>	<b>196,4</b>	<b>175,7</b>	<b>170,9</b>	<b>189,2</b>	<b>160,8</b>	<b>162,7</b>	<b>143,1</b>	<b>165,2</b>	<b>133,3</b>	<b>142,3</b>	<b>132,9</b>	<b>179,5</b>	<b>170,9</b>	<b>179,6</b>	<b>TOTAL</b>

1/ cifras preliminares

Fuente: Dirección Regional de la Producción de San Martín - Encuesta a Empresas Industriales.

Elaboración: BCRP. Sucursal Iquitos. Departamento de Estudios Económicos.



Anexo Nº 06

**SAN MARTIN: PRODUCCIÓN MANUFACTURERA <sup>1/</sup>**  
(Variación porcentual)

C I I U	2013/2012			2014/2013											C I I U
	Nov.	Dic.	Ene.-Dic.	Ene.	Feb.	Mar.	Abr.	May.	Jun.	Jul.	Ago.	Set.	Oct.	Nov.	
<b>MANUFACTURA PRIMARIA</b>	<b>14,9</b>	<b>-9,0</b>	<b>2,1</b>	<b>-63,2</b>	<b>-99,3</b>	<b>-100,0</b>	<b>-100,0</b>	<b>-100,0</b>	<b>-100,0</b>	<b>-91,7</b>	<b>-100,0</b>	<b>-100,0</b>	<b>-100,0</b>	<b>-100,0</b>	<b>MANUFACTURA PRIMARIA</b>
2320 - Biodiesel	14,9	-9,0	2,1	-63,2	-99,3	-100,0	-100,0	-100,0	-100,0	-91,7	-100,0	-100,0	-100,0	-100,0	2320 - Biodiesel
<b>MANUFACTURA NO PRIMARIA</b>	<b>24,4</b>	<b>34,3</b>	<b>13,9</b>	<b>29,1</b>	<b>17,1</b>	<b>38,8</b>	<b>6,3</b>	<b>6,9</b>	<b>-4,8</b>	<b>-6,0</b>	<b>-13,5</b>	<b>12,1</b>	<b>-11,7</b>	<b>3,0</b>	<b>MANUFACTURA NO PRIMARIA</b>
1514 - Aceite y manteca	10,1	20,3	4,1	57,2	39,5	44,7	10,0	7,5	-8,8	-5,1	-18,9	23,7	-3,6	32,7	1514 - Aceite y manteca
1520 - Quesos y mantequillas	59,1	541,9	165,4	-83,2	-84,3	-54,3	0,5	16,6	0,2	-65,5	-36,1	-69,0	-75,8	-84,7	1520 - Quesos y mantequillas
1543 - Chocolates	-	-55,7	180,6	-37,3	-44,8	-	604,0	13,5	-64,0	-62,1	-100,0	238,3	-100,0	7,1	1543 - Chocolates
1554 - Bebidas gaseosas	2,1	-27,3	-12,2	-24,4	5,9	-7,3	-26,4	-27,1	-27,1	1,2	53,6	60,6	3,1	-11,0	1554 - Bebidas gaseosas
2010 - Madera aserrada	-23,7	-4,3	-3,0	12,6	-12,5	-38,2	-37,5	-16,5	1,5	-35,4	-49,9	-7,8	-33,6	15,5	2010 - Madera aserrada
2411 - Jabón	17,7	5,7	20,8	78,1	47,6	17,3	-7,0	-5,7	-34,5	-35,5	-2,4	-30,0	-10,8	-17,2	2411 - Jabón
2695 - Ladrillos, bloques y adoquines	11,1	-17,4	-6,7	-34,7	-62,4	-41,1	-31,6	-15,9	-5,0	17,7	18,2	70,9	-38,3	-33,8	2695 - Ladrillos, bloques y adoquines
2694 - Cemento	53,3	37,9	19,9	83,7	54,0	112,7	10,7	13,4	14,3	16,8	2,2	9,8	6,1	24,1	2694 - Cemento
<b>TOTAL</b>	<b>23,2</b>	<b>28,5</b>	<b>12,4</b>	<b>10,6</b>	<b>-6,2</b>	<b>23,8</b>	<b>-8,5</b>	<b>-1,8</b>	<b>-11,7</b>	<b>-14,7</b>	<b>-22,3</b>	<b>1,7</b>	<b>-20,2</b>	<b>-8,6</b>	<b>TOTAL</b>

1/ cifras preliminares

Fuente: Dirección Regional de la Producción de San Martín - Encuesta a Empresas Industriales.

Elaboración: BCRP. Sucursal Iquitos. Departamento de Estudios Económicos.





Anexo Nº 07

**EMPLEO FORMAL URBANO EN EMPRESAS DE 10 Y MÁS TRABAJADORES  
EN LA CIUDAD DE TARAPOTO POR SECTORES ECONÓMICOS  
(Variación porcentual con respecto al mismo mes del año anterior)**

Año	Mes	Primario <sup>1/</sup>	Industria	Comercio	Transporte	Servicios <sup>2/</sup>	Total
2013	NOV.	11,0	-2,4	11,9	14,3	7,1	8,5
	DIC.	7,1	-1,8	11,7	12,5	7,3	8,3
2014	ENE.	7,9	-4,2	3,5	11,0	-3,6	0,5
	FEB.	10,7	-5,5	6,0	14,0	1,7	4,2
	MAR.	10,1	-6,8	4,7	13,0	0,2	2,8
	ABR.	9,7	-10,2	3,7	14,5	1,6	2,8
	MAY.	10,9	-9,0	2,0	14,5	11,1	6,8
	JUN.	10,4	-8,0	0,2	15,0	5,8	3,7
	JUL.	5,8	-6,1	-1,6	17,0	4,8	2,5
	AGO.	6,4	-9,4	0,7	2,3	9,3	4,6
	SET.	3,5	-10,3	0,5	5,4	9,6	4,5
	OCT.	0,5	-9,8	-1,2	5,0	7,9	2,9
	NOV. <sup>3/</sup>	2,5	-9,6	-1,8	1,5	8,4	3,0

Nota: La información corresponde al primer día de cada mes.

1/ Conformada por las subramas agricultura, pesca y minería.

2/ Conformada por las subramas servicios prestados a empresas, restaurantes y hoteles, establecimientos financieros, enseñanza, servicios sociales y comunales; y electricidad, gas y agua.

3/ Preliminar.

Fuente: MTPE – Encuesta Nacional de Variación Mensual del Empleo (ENVME).

Elaboración: BCRP. Sucursal Iquitos. Departamento de Estudios Económicos.

Anexo Nº 08

**SAN MARTÍN: EXPORTACIONES FOB POR GRUPO DE PRODUCTOS**  
(Millones US\$)

	2013			2014												
	Nov.	Dic.	Ene.-Dic.	Ene.	Feb.	Mar.	Abr.	May.	Jun.	Jul.	Ago.	Set.	Oct.	Nov.		
<b>1. Productos tradicionales</b>	<b>5,2</b>	<b>4,4</b>	<b>50,2</b>	<b>2,0</b>	<b>0,8</b>	<b>1,2</b>	<b>0,9</b>	<b>2,5</b>	<b>6,3</b>	<b>7,4</b>	<b>10,6</b>	<b>11,8</b>	<b>12,3</b>	<b>10,1</b>	<b>1. Productos tradicionales</b>	
- Algodón	0,0	0,0	0,0	0,0	0,0	0,0	0,0	0,0	0,0	0,0	0,0	0,0	0,0	0,0	- Algodón	
- Café verde en grano seco	5,2	4,4	50,2	2,0	0,8	1,2	0,9	2,5	6,3	7,4	10,6	11,8	12,3	10,1	- Café verde en grano seco	
	0,0	0,0	0,0	0,0	0,0	0,0	0,0	0,0	0,0	0,0	0,0	0,0	0,0	0,0		
<b>2. Productos no tradicionales</b>	<b>3,9</b>	<b>4,8</b>	<b>46,3</b>	<b>3,9</b>	<b>5,4</b>	<b>4,6</b>	<b>4,6</b>	<b>7,3</b>	<b>7,4</b>	<b>14,1</b>	<b>12,1</b>	<b>12,1</b>	<b>9,6</b>	<b>9,9</b>	<b>2. Productos no tradicionales</b>	
- Forestales	0,4	0,3	1,5	0,0	0,1	0,1	0,1	0,0	0,0	0,0	0,0	0,0	0,1	0,0	- Forestales	
* Madera aserrada	0,1	0,0	0,4	0,0	0,0	0,0	0,0	0,0	0,0	0,0	0,0	0,0	0,1	0,0	* Madera aserrada	
* Tablillas y Frisos	0,1	0,0	0,2	0,0	0,0	0,0	0,0	0,0	0,0	0,0	0,0	0,0	0,0	0,0	* Tablillas y Frisos	
* Machihembrado	0,0	0,0	0,2	0,0	0,0	0,0	0,0	0,0	0,0	0,0	0,0	0,0	0,0	0,0	* Machihembrado	
* Otros acabados	0,3	0,2	0,8	0,0	0,0	0,0	0,0	0,0	0,0	0,0	0,0	0,0	0,0	0,0	* Otros acabados	
- Pesqueros	0,2	0,0	1,5	0,0	0,0	0,0	0,0	0,1	0,0	0,0	0,0	0,0	0,0	0,0	- Pesqueros	
* Paiche salado	0,2	0,0	1,5	0,0	0,0	0,0	0,0	0,1	0,0	0,0	0,0	0,0	0,0	0,0	* Paiche salado	
- Agroindustriales	3,2	4,5	43,0	3,8	5,2	4,5	4,4	6,9	7,1	13,8	11,8	12,0	9,6	9,9	- Agroindustriales	
* Conservas de palmito	0,2	0,3	2,5	0,2	0,0	0,1	0,1	0,1	0,1	0,0	0,2	0,3	0,3	0,3	* Conservas de palmito	
* Tabaco negro / rubio	0,3	0,0	1,3	0,2	0,0	0,1	0,4	0,4	0,1	0,1	0,3	0,2	0,6	0,1	* Tabaco negro / rubio	
* Manteca y aceite de palma	0,1	0,0	2,8	0,0	0,4	0,5	0,4	0,5	0,3	0,0	0,1	0,5	0,0	0,3	* Manteca y aceite de palma	
* Cacao y cáscara de cacao	2,0	3,6	33,3	3,1	4,6	3,3	2,9	5,1	6,3	12,8	10,2	10,2	6,5	4,6	* Cacao y cáscara de cacao	
* Aceite de sachá inchi	0,7	0,3	1,8	0,2	0,1	0,5	0,3	0,6	0,3	0,5	0,6	0,8	1,1	1,4	* Aceite de sachá inchi	
* Uña de gato	0,0	0,0	0,0	0,0	0,0	0,0	0,0	0,0	0,0	0,0	0,0	0,0	0,0	0,0	* Uña de gato	
* Chocolates	0,0	0,0	0,0	0,0	0,0	0,0	0,0	0,0	0,0	0,0	0,0	0,0	0,0	0,0	* Chocolates	
* Puros	0,0	0,0	0,2	0,0	0,0	0,0	0,0	0,0	0,0	0,0	0,0	0,0	0,0	0,0	* Puros	
* Otros <sup>1/</sup>	0,0	0,4	1,1	0,1	0,0	0,0	0,2	0,2	0,0	0,3	0,3	0,0	1,1	3,1	* Otros <sup>1/</sup>	
- Resto <sup>2/</sup>	0,0	0,0	0,3	0,1	0,1	0,0	0,1	0,4	0,3	0,3	0,3	0,1	0,0	0,1	- Resto <sup>2/</sup>	
<b>TOTAL EXPORTACIONES (1+2)</b>	<b>9,1</b>	<b>9,2</b>	<b>96,5</b>	<b>5,9</b>	<b>6,2</b>	<b>5,8</b>	<b>5,6</b>	<b>9,9</b>	<b>13,7</b>	<b>21,5</b>	<b>22,7</b>	<b>24,0</b>	<b>21,9</b>	<b>20,0</b>	<b>TOTAL EXPORTACIONES (1+2)</b>	

1/ Plantas vivas, achiote, maca, semillas de pijuayo, etc.

2/ Manufactura de piedras preciosas, bisutería, material publicitario, objetos de adorno, etc.

Fuente: SUNAT ( www.sunat.gob.pe )

Elaboración: BCRP. Sucursal Iquitos. Departamento de Estudios Económicos.



Anexo Nº 09

**SAN MARTÍN: GASTOS NO FINANCIEROS DEL GOBIERNO NACIONAL <sup>1/</sup>**  
(Millones de nuevos soles)

	2013			2014											
	Nov.	Dic.	Ene.-Dic.	Ene.	Feb.	Mar.	Abr.	May.	Jun.	Jul.	Ago.	Set.	Oct.	Nov.	
<b>GASTOS NO FINANCIEROS</b>	<b>64,8</b>	<b>78,2</b>	<b>683,0</b>	<b>40,9</b>	<b>75,5</b>	<b>36,4</b>	<b>60,1</b>	<b>49,2</b>	<b>55,4</b>	<b>50,7</b>	<b>62,7</b>	<b>44,9</b>	<b>46,5</b>	<b>35,3</b>	<b>GASTOS NO FINANCIEROS</b>
<b>a. GASTOS CORRIENTES</b>	<b>44,6</b>	<b>54,0</b>	<b>447,1</b>	<b>29,1</b>	<b>37,7</b>	<b>27,1</b>	<b>45,9</b>	<b>31,1</b>	<b>39,0</b>	<b>34,6</b>	<b>50,4</b>	<b>31,8</b>	<b>37,6</b>	<b>23,4</b>	<b>a. GASTOS CORRIENTES</b>
1. Personal y obligaciones	14,6	18,3	180,7	13,3	11,9	12,2	12,0	12,4	12,3	15,1	12,4	12,1	12,2	11,9	1. Personal y obligaciones
2. Pensiones y prestaciones sociales	0,9	1,3	11,9	1,1	0,8	0,9	1,6	0,8	0,9	1,3	0,9	0,9	1,3	1,0	2. Pensiones y prestaciones sociales
3. Bienes y servicios	23,3	12,2	141,4	3,3	13,9	8,1	16,1	7,3	7,2	16,0	6,5	6,8	7,3	8,2	3. Bienes y servicios
4. Otros gastos corrientes	4,8	20,3	79,2	10,2	2,9	1,1	10,2	8,8	15,9	0,5	21,6	9,9	16,0	1,9	5. Otros gastos corrientes
5. Donaciones y transferencias	0,9	1,8	33,9	1,2	8,2	4,9	5,9	1,7	2,7	1,8	9,1	2,2	0,8	0,4	5. Donaciones y transferencias
<b>b. GASTOS DE CAPITAL</b>	<b>20,3</b>	<b>24,2</b>	<b>235,9</b>	<b>11,8</b>	<b>37,8</b>	<b>9,3</b>	<b>14,3</b>	<b>18,2</b>	<b>16,4</b>	<b>16,1</b>	<b>12,2</b>	<b>13,1</b>	<b>8,9</b>	<b>12,0</b>	<b>b. GASTOS DE CAPITAL</b>
1. Adquisición de activos no financieros	19,4	23,5	195,4	11,8	22,0	7,0	14,3	17,9	14,5	16,1	11,6	10,1	8,3	9,7	1. Adquisición de activos no financieros
2. Otros gastos de capital	0,0	0,1	10,1	0,0	0,0	0,0	0,0	0,0	0,1	0,0	0,2	0,2	0,6	0,0	2. Donaciones y transferencias
3. Donaciones y transferencias	0,9	0,5	30,4	0,0	15,8	2,3	0,0	0,2	1,8	0,0	0,4	2,7	0,0	2,2	3. Otros gastos de capital

1/ Información actualizada al 31 de diciembre de 2014.

Fuente: Ministerio de Economía y Finanzas.

Elaboración: BCRP Sucursal Iquitos. Departamento de Estudios Económicos.

Anexo Nº 10

**SAN MARTÍN: GASTOS NO FINANCIEROS DEL GOBIERNO REGIONAL <sup>1/</sup>**  
(Millones de nuevos soles)

	2013			2014												
	Nov.	Dic.	Ene.-Dic.	Ene.	Feb.	Mar.	Abr.	May.	Jun.	Jul.	Ago.	Set.	Oct.	Nov.		
<b>GASTOS NO FINANCIEROS</b>	<b>109,8</b>	<b>108,1</b>	<b>934,7</b>	<b>91,4</b>	<b>69,1</b>	<b>62,9</b>	<b>56,1</b>	<b>69,3</b>	<b>131,0</b>	<b>94,6</b>	<b>73,6</b>	<b>85,2</b>	<b>62,7</b>	<b>105,8</b>	<b>GASTOS NO FINANCIEROS</b>	
<b>a. GASTOS CORRIENTES</b>	<b>48,2</b>	<b>73,2</b>	<b>536,3</b>	<b>42,5</b>	<b>43,2</b>	<b>41,1</b>	<b>43,1</b>	<b>46,2</b>	<b>47,0</b>	<b>75,3</b>	<b>44,7</b>	<b>52,9</b>	<b>48,2</b>	<b>68,5</b>	<b>a. GASTOS CORRIENTES</b>	
1. Personal y obligaciones	30,9	42,1	375,4	35,2	32,3	30,0	31,2	31,0	32,4	59,8	31,6	33,3	33,3	38,8	1. Personal y obligaciones	
2. Pensiones y prestaciones sociales	3,4	6,7	48,0	4,7	3,5	3,3	4,0	3,9	3,2	5,1	3,4	3,7	3,5	3,7	2. Pensiones y prestaciones sociales	
3. Bienes y servicios	13,8	22,1	107,5	2,6	7,3	7,7	7,9	11,2	11,3	10,0	9,6	13,7	11,1	16,3	3. Bienes y servicios	
4. Otros gastos corrientes	0,1	2,3	5,4	0,0	0,1	0,1	0,0	0,1	0,2	0,4	0,1	2,2	0,3	9,7	4. Otros gastos corrientes	
<b>b. GASTOS DE CAPITAL</b>	<b>61,7</b>	<b>34,8</b>	<b>398,5</b>	<b>48,9</b>	<b>26,0</b>	<b>21,8</b>	<b>13,1</b>	<b>23,1</b>	<b>84,0</b>	<b>19,3</b>	<b>28,9</b>	<b>32,3</b>	<b>14,6</b>	<b>37,3</b>	<b>b. GASTOS DE CAPITAL</b>	
1. Adquisición de activos no financieros	61,7	34,8	392,2	48,9	26,0	21,8	13,1	23,1	84,0	19,3	28,9	32,3	14,6	37,3	1. Adquisición de activos no financieros	
2. Donaciones y transferencias	0,0	0,0	6,2	0,0	0,0	0,0	0,0	0,0	0,0	0,0	0,0	0,0	0,0	0,0	2. Donaciones y transferencias	
3. Otros gastos de capital	0,0	0,0	0,0	0,0	0,0	0,0	0,0	0,0	0,0	0,0	0,0	0,0	0,0	0,0	3. Otros gastos de capital	

1/ Información actualizada al 31 de diciembre de 2014.

Fuente: Ministerio de Economía y Finanzas.

Elaboración: BCRP Sucursal Iquitos. Departamento de Estudios Económicos.

Anexo Nº 11

**SAN MARTÍN: GASTOS NO FINANCIEROS DE LOS GOBIERNOS LOCALES 1/**  
(Millones de nuevos soles)

	2013			2014											
	Nov.	Dic.	Ene.-Dic.	Ene.	Feb.	Mar.	Abr.	May.	Jun.	Jul.	Ago.	Set.	Oct.	Nov.	
<b>GASTOS NO FINANCIEROS</b>	<b>32,5</b>	<b>97,3</b>	<b>506,3</b>	<b>22,0</b>	<b>30,3</b>	<b>37,9</b>	<b>38,5</b>	<b>35,1</b>	<b>39,4</b>	<b>49,5</b>	<b>32,0</b>	<b>44,8</b>	<b>51,9</b>	<b>49,8</b>	<b>GASTOS NO FINANCIEROS</b>
<b>a. GASTOS CORRIENTES</b>	<b>14,1</b>	<b>20,0</b>	<b>177,1</b>	<b>12,8</b>	<b>14,6</b>	<b>16,3</b>	<b>14,5</b>	<b>16,6</b>	<b>15,9</b>	<b>17,8</b>	<b>16,4</b>	<b>14,3</b>	<b>14,9</b>	<b>14,7</b>	<b>a. GASTOS CORRIENTES</b>
1. Personal y obligaciones	3,2	4,2	40,8	4,0	3,4	3,5	3,4	3,2	3,1	4,5	3,5	3,2	3,5	3,4	1. Personal y obligaciones
2. Pensiones y prestaciones sociales	1,1	2,0	13,6	0,3	1,1	1,2	1,0	1,1	1,0	1,1	1,2	1,0	1,6	1,7	2. Pensiones y prestaciones sociales
3. Bienes y servicios	9,1	11,7	110,7	8,5	9,9	10,8	9,6	11,5	10,6	11,4	10,6	9,4	8,2	8,3	3. Bienes y servicios
4. Donaciones y transferencias	0,6	2,0	10,2	0,0	0,2	0,6	0,5	0,6	0,9	0,6	0,9	0,5	1,3	1,1	4. Donaciones y transferencias
5. Otros gastos corrientes	0,2	0,0	1,8	0,1	0,2	0,2	0,2	0,2	0,2	0,2	0,3	0,2	0,2	0,2	5. Otros gastos corrientes
<b>b. GASTOS DE CAPITAL</b>	<b>18,4</b>	<b>77,3</b>	<b>329,2</b>	<b>9,2</b>	<b>15,6</b>	<b>21,6</b>	<b>23,9</b>	<b>18,5</b>	<b>23,4</b>	<b>31,7</b>	<b>15,6</b>	<b>30,5</b>	<b>37,0</b>	<b>35,1</b>	<b>b. GASTOS DE CAPITAL</b>
1. Adquisición de activos no financieros	18,4	77,2	328,9	9,2	15,6	21,6	23,9	18,5	23,4	31,7	15,6	30,5	36,9	35,1	1. Adquisición de activos no financieros
2. Donaciones y transferencias	0,0	0,1	0,3	0,0	0,0	0,0	0,0	0,0	0,0	0,0	0,0	0,0	0,1	0,0	2. Donaciones y transferencias
3. Otros gastos de capital	0,0	0,0	0,0	0,0	0,0	0,0	0,0	0,0	0,0	0,0	0,0	0,0	0,0	0,0	3. Otros gastos de capital

1/ Información actualizada al 31 de diciembre de 2014.

Fuente: Ministerio de Economía y Finanzas.

Elaboración: BCRP Sucursal Iquitos. Departamento de Estudios Económicos.



Anexo Nº 12

**SAN MARTÍN: INVERSIÓN NO FINANCIERA DEL GOBIERNO NACIONAL <sup>1/</sup>**  
(Millones de nuevos soles)

FUNCIONES	2013			2014											FUNCIONES
	Nov.	Dic.	Ene.-Dic.	Ene.	Feb.	Mar.	Abr.	May.	Jun.	Jul.	Ago.	Set.	Oct.	Nov.	
AGROPECUARIA	0,7	1,2	6,0	0,0	0,0	0,1	0,3	0,2	0,3	0,3	0,4	2,3	0,1	0,7	AGROPECUARIA
DEFENSA Y SEGURIDAD NACIONAL	0,0	0,0	0,0	0,0	7,6	-7,6	0,0	9,1	0,3	0,0	0,1	0,0	0,0	0,0	DEFENSA Y SEGURIDAD NACIONAL
CULTURA Y DEPORTE	0,0	0,0	0,0	0,0	0,0	0,0	0,0	0,0	0,0	0,0	0,0	0,0	0,0	0,0	CULTURA Y DEPORTE
EDUCACIÓN	2,2	5,8	23,6	0,0	0,3	1,3	3,7	0,5	1,4	1,3	1,2	1,8	3,3	2,9	EDUCACIÓN
ENERGÍA	0,3	0,4	7,2	1,1	1,9	0,1	0,1	0,4	0,5	0,9	0,5	1,4	1,6	0,2	ENERGÍA
JUSTICIA	0,2	0,6	4,4	0,0	0,0	0,1	0,0	0,0	0,0	0,2	0,2	0,1	0,1	0,1	JUSTICIA
AMBIENTE	0,3	0,4	2,3	0,2	0,2	0,2	0,9	0,3	0,5	0,4	0,2	0,2	0,4	0,2	AMBIENTE
ORDEN PUBLICO Y SEGURIDAD	0,1	0,5	2,5	0,0	0,0	0,0	0,0	0,0	0,0	0,0	0,3	0,0	0,5	0,1	ORDEN PUBLICO Y SEGURIDAD
PLANEAMIENTO, GESTION Y RESERVA	0,2	0,4	3,6	0,0	0,0	0,0	0,0	0,5	-0,4	0,4	0,0	0,0	0,1	0,1	PLANEAMIENTO, GESTION Y RESERVA
PROTECCION SOCIAL	0,0	0,0	0,1	0,0	0,0	0,0	0,0	0,0	0,0	0,0	0,0	0,0	0,0	0,0	PROTECCION SOCIAL
SALUD	0,0	0,0	0,6	0,0	0,0	0,0	0,0	0,0	0,0	1,2	0,2	0,0	0,0	0,0	SALUD
SANEAMIENTO	0,3	0,1	0,7	0,0	0,0	0,0	0,0	0,0	0,0	0,0	0,0	0,0	0,1	0,0	SANEAMIENTO
TRANSPORTE	15,0	14,3	144,2	10,5	11,9	12,5	9,2	6,8	11,7	11,2	6,7	4,2	1,5	4,5	TRANSPORTE
COMUNICACIONES	0,0	0,0	0,1	0,0	0,0	0,0	0,0	0,0	0,0	0,0	0,0	0,0	0,1	0,0	COMUNICACIONES
TURISMO	0,0	0,0	0,0	0,0	0,1	0,3	0,0	0,1	0,1	0,0	2,0	0,0	0,6	1,0	TURISMO
<b>TOTAL INVERSIONES</b>	<b>19,4</b>	<b>23,5</b>	<b>195,4</b>	<b>11,8</b>	<b>22,0</b>	<b>7,0</b>	<b>14,3</b>	<b>17,9</b>	<b>14,5</b>	<b>16,1</b>	<b>11,6</b>	<b>10,1</b>	<b>8,3</b>	<b>9,7</b>	<b>TOTAL INVERSIONES</b>

1/ Información actualizada al 31 de diciembre de 2014.

Fuente: Ministerio de Economía y Finanzas.

Elaboración: BCRP. Sucursal Iquitos. Departamento de Estudios Económicos.



Anexo Nº 13

**SAN MARTÍN: INVERSIÓN NO FINANCIERA DEL GOBIERNO REGIONAL <sup>1/</sup>**  
(Millones de nuevos soles)

FUNCIONES	2013			2014											FUNCIONES
	Nov.	Dic.	Ene.-Dic.	Ene.	Feb.	Mar.	Abr.	May.	Jun.	Jul.	Ago.	Set.	Oct.	Nov.	
AGROPECUARIA	3,5	1,6	31,6	8,6	2,5	3,1	0,4	2,5	4,4	1,8	1,3	1,3	1,9	0,9	AGROPECUARIA
CULTURA Y DEPORTE	0,0	0,0	3,0	0,0	0,0	0,0	0,0	0,0	0,1	0,1	0,1	0,1	0,1	0,1	CULTURA Y DEPORTE
EDUCACIÓN	2,6	5,9	36,3	0,3	1,6	1,2	1,0	0,7	4,1	0,7	0,6	5,7	2,4	2,4	EDUCACIÓN
ENERGÍA	0,2	0,1	3,6	0,0	0,1	0,0	0,0	0,0	0,0	0,0	0,0	0,0	0,0	0,0	ENERGÍA
MEDIO AMBIENTE	0,3	0,6	4,5	0,2	0,1	0,2	0,2	0,2	0,2	0,4	0,3	0,3	0,5	0,6	MEDIO AMBIENTE
MINERÍA	0,0	0,0	0,0	0,0	0,0	0,0	0,0	0,0	0,0	0,0	0,0	0,0	0,0	0,0	MINERÍA
ORDEN PUBLICO Y SEGURIDAD	0,4	0,3	1,3	0,0	0,1	0,3	0,0	0,2	0,2	0,2	0,1	0,3	0,2	0,3	ORDEN PUBLICO Y SEGURIDAD
PESCA	0,1	0,1	1,1	0,0	0,0	0,0	0,0	0,0	0,0	0,0	0,0	0,0	0,0	0,0	PESCA
PLANEAMIENTO, GESTION Y RESERVA	4,1	7,3	49,3	2,0	2,6	3,2	3,2	2,9	2,7	4,0	3,1	3,1	3,5	3,3	PLANEAMIENTO, GESTION Y RESERVA
PROTECCION SOCIAL	0,0	0,0	0,0	0,0	0,0	0,0	0,0	0,0	0,0	0,0	0,0	0,0	0,0	0,0	PROTECCION SOCIAL
SALUD	35,1	12,5	116,8	3,9	5,8	3,0	1,7	4,3	6,6	7,2	16,1	13,4	2,1	6,1	SALUD
SANEAMIENTO	2,8	1,8	37,9	2,3	1,7	3,0	1,3	3,9	3,4	1,8	1,9	1,5	1,2	2,5	SANEAMIENTO
TRABAJO	0,0	0,0	0,1	0,0	0,0	0,0	0,0	0,0	0,0	0,0	0,0	0,0	0,0	0,0	TRABAJO
TRANSPORTE	12,2	4,5	104,5	31,5	11,4	7,9	5,0	8,2	61,9	3,0	5,2	6,4	2,7	20,8	TRANSPORTE
COMUNICACIONES	0,2	0,0	0,5	0,0	0,0	0,0	0,0	0,0	0,0	0,0	0,0	0,0	0,0	0,2	COMUNICACIONES
COMERCIO	0,0	0,0	0,0	0,0	0,0	0,0	0,0	0,0	0,0	0,0	0,0	0,0	0,0	0,0	COMERCIO
TURISMO	0,2	0,2	1,7	0,2	0,1	0,1	0,2	0,1	0,3	0,2	0,2	0,2	0,1	0,1	TURISMO
VIVIENDA Y DESARROLLO URBANO	0,0	0,0	0,0	0,0	0,0	0,0	0,0	0,0	0,0	0,0	0,0	0,0	0,0	0,0	VIVIENDA Y DESARROLLO URBANO
<b>TOTAL INVERSIONES</b>	<b>61,7</b>	<b>34,8</b>	<b>392,2</b>	<b>48,9</b>	<b>26,0</b>	<b>21,8</b>	<b>13,1</b>	<b>23,1</b>	<b>84,0</b>	<b>19,3</b>	<b>28,9</b>	<b>32,3</b>	<b>14,6</b>	<b>37,3</b>	<b>TOTAL INVERSIONES</b>

1/ Información actualizada al 31 de diciembre de 2014.

Fuente: Ministerio de Economía y Finanzas.

Elaboración: BCRP. Sucursal Iquitos. Departamento de Estudios Económicos.



Anexo Nº 14

**SAN MARTÍN: INVERSIÓN NO FINANCIERA DE LOS GOBIERNOS LOCALES <sup>1/</sup>**  
(Millones de nuevos soles)

FUNCIONES	2013			2014											FUNCIONES
	Nov.	Dic.	Ene.-Dic.	Ene.	Feb.	Mar.	Abr.	May.	Jun.	Jul.	Ago.	Set.	Oct.	Nov.	
AGROPECUARIA	0,1	0,1	2,2	0,0	0,2	0,2	0,2	0,3	0,2	0,3	0,3	0,3	0,2	0,3	AGROPECUARIA
CULTURA Y DEPORTE	0,4	1,4	5,8	0,2	0,2	0,7	0,5	0,6	2,1	3,8	0,5	0,6	2,0	2,9	CULTURA Y DEPORTE
COMERCIO	0,1	-2,5	0,8	0,0	1,0	0,3	3,6	0,2	0,1	-1,9	2,1	0,0	0,3	0,1	COMERCIO
EDUCACIÓN	-3,1	18,2	66,8	2,3	4,0	2,9	2,6	2,7	6,8	5,6	2,8	4,6	8,4	3,2	EDUCACIÓN
ENERGÍA	0,1	0,0	3,5	0,2	0,1	0,4	0,1	0,1	0,5	0,3	0,4	0,2	0,2	0,1	ENERGÍA
INDUSTRIA	0,0	0,0	0,0	0,0	0,0	0,0	0,0	0,0	0,0	0,0	0,1	0,0	0,0	0,0	INDUSTRIA
AMBIENTE	0,8	0,8	5,7	0,1	0,9	0,6	0,6	0,6	0,7	0,9	0,9	1,0	0,3	0,3	AMBIENTE
ORDEN PUBLICO Y SEGURIDAD	1,7	2,1	16,2	0,1	0,8	1,2	0,7	0,8	0,9	0,7	0,6	0,8	0,7	0,9	ORDEN PUBLICO Y SEGURIDAD
PESCA	0,0	0,0	0,2	0,0	0,0	0,0	0,0	0,0	0,0	0,0	0,0	0,0	0,0	0,0	PESCA
PLANEAMIENTO, GESTION Y RESERVA	1,3	5,0	19,7	1,3	1,0	1,7	0,8	1,8	1,4	1,1	1,3	1,4	0,8	1,5	PLANEAMIENTO, GESTION Y RESERVA
PROTECCION SOCIAL	0,1	0,2	2,3	0,1	0,2	0,5	0,2	0,3	0,2	0,3	0,2	0,4	0,2	0,4	PROTECCION SOCIAL
SALUD	0,3	0,6	4,4	0,2	0,2	0,3	0,3	0,5	0,5	0,3	0,2	0,1	0,2	0,2	SALUD
SANEAMIENTO	4,3	8,5	68,4	1,0	1,3	4,9	6,6	2,9	2,2	4,7	3,5	9,2	8,2	11,8	SANEAMIENTO
TRABAJO	0,0	0,0	0,1	0,0	0,1	0,0	0,0	0,0	0,0	0,0	0,0	0,0	0,0	0,0	TRABAJO
TRANSPORTE	10,5	39,1	109,4	3,2	5,3	5,8	6,7	6,3	7,2	15,1	1,9	11,1	11,9	8,9	TRANSPORTE
COMUNICACIONES	0,0	0,0	0,0	0,0	0,0	0,0	0,0	0,0	0,0	0,0	0,0	0,0	0,0	0,1	COMUNICACIONES
TURISMO	0,3	1,3	3,9	0,1	0,1	0,1	0,3	0,1	0,1	0,0	0,1	0,0	0,0	0,0	TURISMO
VIVIENDA Y DESARROLLO URBANO	1,4	2,4	19,5	0,3	0,2	1,9	0,7	1,1	0,6	0,5	0,7	0,9	3,5	4,4	VIVIENDA Y DESARROLLO URBANO
<b>TOTAL INVERSIONES</b>	<b>18,4</b>	<b>77,2</b>	<b>328,9</b>	<b>9,2</b>	<b>15,6</b>	<b>21,6</b>	<b>23,9</b>	<b>18,5</b>	<b>23,4</b>	<b>31,7</b>	<b>15,6</b>	<b>30,5</b>	<b>36,9</b>	<b>35,1</b>	<b>TOTAL INVERSIONES</b>

1/ Información actualizada al 31 de diciembre de 2014.

Fuente: Ministerio de Economía y Finanzas.

Elaboración: BCRP. Sucursal Iquitos. Departamento de Estudios Económicos.





Anexo Nº 15

**SAN MARTÍN: DEPÓSITOS POR ENTIDAD**  
(Saldos en millones de nuevos soles)

	2013		2014											
	Nov.	Dic.	Ene.	Feb.	Mar.	Abr.	May.	Jun.	Jul.	Ago.	Set.	Oct.	Nov.	
A. BANCA MÚLTIPLE	293	300	308	319	313	336	350	352	363	355	362	344	358	A. BANCA MÚLTIPLE
B. EMPRESAS FINANCIERAS	4	4	4	4	4	4	4	4	4	4	4	4	4	B. EMPRESAS FINANCIERAS
C. CAJAS MUNICIPALES	92	93	95	99	99	101	109	110	115	120	121	125	128	C. CAJAS MUNICIPALES
D. CAJAS RURALES	1	1	1	1	1	1	1	1	1	0	1	1	1	D. CAJAS RURALES
E. BANCO DE LA NACIÓN	157	149	151	159	161	160	156	159	164	177	170	171	155	E. BANCO DE LA NACIÓN
<b>DEPÓSITOS TOTALES</b>	<b>547</b>	<b>547</b>	<b>559</b>	<b>581</b>	<b>577</b>	<b>602</b>	<b>619</b>	<b>626</b>	<b>647</b>	<b>657</b>	<b>658</b>	<b>644</b>	<b>646</b>	<b>DEPÓSITOS TOTALES</b>

Fuente: Superintendencia de Banca, Seguros y AFP.

Elaboración: BCRP. Sucursal Iquitos. Departamento de Estudios Económicos.

Anexo Nº 16

**SAN MARTÍN: CRÉDITO POR ENTIDAD <sup>1/</sup>**  
**(Saldos en millones de nuevos soles)**

	2013		2014											
	Nov.	Dic.	Ene.	Feb.	Mar.	Abr.	May.	Jun.	Jul.	Ago.	Set.	Oct.	Nov.	
A. BANCA MÚLTIPLE	1 340	1 339	1 342	1 345	1 350	1 359	1 365	1 367	1 374	1 383	1 393	1 391	1 398	A. BANCA MÚLTIPLE
B. EMPRESAS FINANCIERAS	151	149	148	148	149	151	154	155	157	159	162	166	169	B. EMPRESAS FINANCIERAS
C. CAJAS MUNICIPALES	332	333	333	337	332	333	334	325	325	328	328	330	336	C. CAJAS MUNICIPALES
D. CAJAS RURALES	4	4	4	3	3	3	3	3	3	3	3	3	4	D. CAJAS RURALES
E. EDPYMES	13	12	14	14	13	9	9	9	9	9	8	7	8	E. EDPYMES
F. BANCO DE LA NACIÓN <sup>2/</sup>	96	96	97	98	100	103	104	104	105	106	106	107	108	F. BANCO DE LA NACIÓN <sup>2/</sup>
G. AGROBANCO <sup>3/</sup>	41	45	48	53	58	60	58	58	64	68	69	70	70	G. AGROBANCO <sup>3/</sup>
<b>TOTAL</b>	<b>1 977</b>	<b>1 976</b>	<b>1 987</b>	<b>1 999</b>	<b>2 004</b>	<b>2 018</b>	<b>2 026</b>	<b>2 022</b>	<b>2 036</b>	<b>2 056</b>	<b>2 070</b>	<b>2 074</b>	<b>2 091</b>	<b>TOTAL</b>
Moneda Nacional	1 857	1 857	1 870	1 886	1 891	1 900	1 909	1 901	1 911	1 928	1 939	1 940	1 954	Moneda Nacional
Moneda Extranjera	121	120	117	114	114	118	118	121	125	128	131	135	137	Moneda Extranjera

1/ cifras preliminares.

2/ Solo considera los créditos de consumo e hipotecario.

3/ No considera los créditos a las demás empresas del Sistema Financiero.

Fuente: Superintendencia de Banca, Seguros y AFP.

Elaboración: BCRP. Sucursal Iquitos. Departamento de Estudios Económicos.

Anexo Nº 17

**SAN MARTÍN: TASA DE MOROSIDAD <sup>1/</sup>**  
(En porcentaje)

ENTIDADES FINANCIERAS	2013		2014											ENTIDADES FINANCIERAS
	Nov.	Dic.	Ene.	Feb.	Mar.	Abr.	May.	Jun.	Jul.	Ago.	Set.	Oct.	Nov.	
Banca Múltiple	8,4	8,7	8,8	8,5	9,5	10,1	10,1	10,3	10,8	10,5	10,5	10,7	10,6	Banca Múltiple
Empresas Financieras	12,9	12,0	11,8	11,6	11,4	11,2	10,5	10,0	9,9	9,6	9,0	8,7	8,9	Empresas Financieras
Cajas Municipales	7,4	7,9	8,6	8,8	9,3	9,4	9,2	8,5	8,7	9,5	9,4	9,1	9,3	Cajas Municipales
Cajas Rurales de Ahorro y Crédito	22,9	18,2	19,4	20,9	21,8	19,2	18,8	19,8	19,3	19,6	18,0	15,4	16,7	Cajas Rurales de Ahorro y Crédito
EDPYMEs	12,8	13,6	11,0	10,1	10,6	4,3	4,2	5,0	5,3	5,2	4,2	3,5	3,9	EDPYMEs
Banco de la Nación <sup>2/</sup>	1,0	0,9	0,8	0,8	0,8	0,8	0,8	0,9	0,9	0,9	0,9	1,0	1,0	Banco de la Nación <sup>2/</sup>
Agrobanco <sup>3/</sup>	2,8	1,7	1,5	1,4	1,7	1,8	2,6	2,4	2,0	1,9	2,1	3,2	3,0	Agrobanco <sup>3/</sup>
<b>TOTAL</b>	<b>8,1</b>	<b>8,3</b>	<b>8,5</b>	<b>8,2</b>	<b>8,9</b>	<b>9,3</b>	<b>9,2</b>	<b>9,2</b>	<b>9,5</b>	<b>9,4</b>	<b>9,4</b>	<b>9,4</b>	<b>9,5</b>	<b>TOTAL</b>

<sup>1/</sup> Cifras preliminares, calculadas en base a: (créditos vencidos + créditos en cobranza judicial) / colocaciones brutas.

<sup>2/</sup> Solo considera los créditos de consumo e hipotecario.

<sup>3/</sup> No considera los créditos a las demás empresas del Sistema Financiero.

Fuente: Superintendencia de Banca, Seguros y AFP.

Elaboración: BCRP. Sucursal Iquitos. Departamento de Estudios Económicos.

