

**BANCO CENTRAL DE RESERVA DEL PERÚ**  
**SUCURSAL IQUITOS**



**SAN MARTÍN: Síntesis de Actividad Económica**  
**Setiembre 2014<sup>1</sup>**

**Departamento de Estudios Económicos**

*El Banco Central de Reserva del Perú (BCRP) ha considerado presentar un conjunto de indicadores sectoriales de actividad económica con la finalidad de poder realizar el seguimiento del desempeño de la economía departamental. Para el sector real, se ha utilizado el Valor Bruto de Producción a precios del año 2007 para los sectores disponibles. Cabe señalar que a partir de enero 2014, el Instituto Nacional de Estadística (INEI) ha realizado el cambio de año base (de 1994 a 2007) para la construcción del Producto Bruto Interno (PBI) nacional, estando en elaboración la desagregación departamental. En la medida que se publique referida información, el BCRP volvería a elaborar para cada departamento un indicador agregado de actividad económica.*

<sup>1</sup> En el presente informe participaron Arnulfo Cumbicus y Mario López.

## ÍNDICE

	<i>Página</i>
<b>RESUMEN EJECUTIVO.....</b>	<b>3</b>
<b>I. ACTIVIDAD PRODUCTIVA.....</b>	<b>5</b>
1. Actividad primaria.....	5
1.1. Sector agropecuario.....	5
1.2. Sector pesca.....	6
2. Otros indicadores sectoriales.....	7
2.1 Sector manufactura.....	7
2.2 Despachos de cemento.....	8
2.3 Arribos a los establecimientos de hospedaje.....	9
<b>II. ASPECTOS LABORALES.....</b>	<b>10</b>
1. Empleo.....	10
<b>III. SECTOR EXTERNO.....</b>	<b>11</b>
1. Exportaciones.....	11
<b>IV. CRÉDITO Y DEPÓSITOS.....</b>	<b>11</b>
1. Crédito.....	11
2. Depósitos.....	13
<b>V. GASTO PÚBLICO NO FINANCIERO.....</b>	<b>15</b>
1. Gasto corriente no financiero.....	15
2. Inversión pública.....	16
<b>VI. ANEXOS.....</b>	<b>18</b>

## RESUMEN EJECUTIVO

---

### Principales hechos de importancia

- En setiembre de 2014 cayeron los sectores **agropecuario** (-7,5 por ciento) y **pesca** (-24,7 por ciento), respecto a similar mes del año anterior.
- Respecto a **otros indicadores de actividad económica**, en setiembre se incrementaron los despachos de cemento (21,4 por ciento), créditos de consumo (7,6 por ciento), crédito total (6,5 por ciento), empleo en empresas privadas formales (4,5 por ciento), número de arribos de turistas a establecimientos de hospedaje (3,8 por ciento), crédito hipotecario (2,7 por ciento) y manufactura (1,7 por ciento). En cambio, cayó la inversión pública (-8,3 por ciento).

### Actividad primaria

- El **sector agropecuario** cayó en 7,5 por ciento interanual en setiembre, inducido por la contracción del sub-sector agrícola (-10,5 por ciento), asociado a la menor producción de cacao, plátano, arroz cáscara y palma aceitera. En el periodo enero-setiembre de 2014, la actividad agropecuaria acumuló un crecimiento de 5,3 por ciento interanual, explicado por el dinamismo de los sub-sectores agrícola y pecuario.
- El **sector pesca** disminuyó en 24,7 por ciento interanual, inducido por la menor crianza de las especies tilapia y gamitama en piscigranjas. En el periodo enero-setiembre de 2014, el sector pesca registró un crecimiento de 70,7 por ciento interanual.

### Otros indicadores de actividad económica

- La **producción manufacturera** avanzó 1,7 por ciento interanual en setiembre, impulsado por el crecimiento de la industria no primaria, asociado a la mayor producción de aceite y manteca, cemento, bebidas gaseosas, bloques y adoquines, y chocolates. En el periodo enero-setiembre de 2014, la manufactura disminuyó en 3,8 por ciento interanual.
- Los **despachos de cemento** aumentaron en 21,4 por ciento interanual en setiembre, vinculado al rebote del gasto en algunas obras privadas; y al mayor gasto en obras públicas por parte de los gobiernos locales; pero se registró un menor gasto en obras públicas por parte del Gobierno Nacional y regional. En el periodo enero-setiembre de 2014, los despachos de cemento registraron un crecimiento de 12,9 por ciento interanual.
- De acuerdo con información del Ministerio de Comercio Exterior y Turismo, el **número de arribos de turistas a los establecimientos de hospedaje** crecieron en 3,8 por ciento interanual en setiembre, debido a la mayor afluencia de turistas nacionales y extranjeros. En el periodo enero-setiembre de 2014, el número de arribos de turistas a los establecimientos de hospedaje registró un crecimiento de 3,0 por ciento interanual.
- El **empleo** en empresas privadas formales de 10 y más trabajadores en Tarapoto creció 4,5 por ciento interanual en setiembre, con lo cual, en el periodo enero-setiembre de 2014 acumuló un crecimiento promedio de 3,6 por ciento interanual.
- El **crédito total** en San Martín (S/. 2 070,0 millones) creció 6,5 por ciento respecto a setiembre del año anterior, asimismo, el **crédito de consumo e hipotecario** registraron crecimientos de 7,6 por ciento y 2,7 por ciento, respectivamente.
- La **inversión pública** disminuyó en 8,3 por ciento, en valores reales, respecto a setiembre del año anterior, debido a la menor ejecución de proyectos del Gobierno Nacional y gobierno

regional, pero compensada parcialmente por la mayor inversión de los gobiernos locales. En el periodo enero-setiembre de 2014, la inversión pública acumuló una expansión de 2,1 por ciento interanual. Entre los principales proyectos que se ejecutaron en setiembre por parte del **Gobierno Nacional**, destacan la rehabilitación y mejoramiento de la carretera Juanjui-Tocache por S/. 4,0 millones; construcción de la irrigación de la margen izquierda del río Challuayacu por S/. 2,1 millones; y la instalación del servicio público de electricidad en 15 localidades del valle de Alto Viabo y Piquiyuncu, en la provincia de Bellavista por S/. 1,3 millones; el **gobierno regional** ejecutó el mejoramiento de los servicios del hospital II-2 Tarapoto por S/. 11,1 millones; mejoramiento del servicio educativo en el corredor educativo sector las Palmas, en Tocache por S/. 3,1 millones; construcción de la carretera departamental SM-110, tramo Metal-Marcos-Distrito de Shunte en Tocache por S/. 2,3 millones; y construcción del puente vehicular Motilonos por S/. 2,2 millones; y los **gobiernos locales** ejecutaron el mejoramiento y ampliación del sistema de agua potable y alcantarillado de Aguas Verdes, en Tocache por S/. 2,4 millones; mejoramiento de las avenidas Chazuta, Jirón Pasaquihui, Jirón Bolognesi, Jirón Cabo A. Leveau y Pasaje Víctor Haya de la Torre, en Chazuta por S/. 1,6 millones; mejoramiento de sistema de agua potable y alcantarillado del Puerto Pizarro, en Tocahe por S/. 1,4 millones; mejoramiento del camino vecinal R106 en Pachiza, provincia de Mariscal Cáceres por S/. 1,2 millones; y mejoramiento del sistema de agua potable e instalación del modulo de desagüe con tratamiento de aguas residuales de Aguano Muyuna, en Chazuta por S/. 1,2 millones.

**Cuadro N° 1**  
**OTROS INDICADORES DE ACTIVIDAD ECONÓMICA**  
(Variación % respecto a similar mes del año anterior)

	Abr.14	May.14	Jun.14	Jul.14	Ago.14	Set.14
Producción industrial 1/	↓ -8,5	↓ -1,8	↓ -11,7	↓ -14,7	↓ -22,3	↑ 1,7
Despachos de cemento 1/	↓ -12,2	↓ -9,9	↑ 20,5	↑ 19,8	↓ -8,9	↑ 21,4
Arribos a los establecimientos hospedaje	↓ -1,6	↑ 6,4	↓ -3,8	↑ 3,3	↓ -1,8	↑ 3,8
Empleo formal urbano 2/	↑ 2,8	↑ 6,8	↑ 3,7	↑ 2,5	↑ 4,6	↑ 4,5
Crédito total	↑ 4,7	↑ 4,6	↑ 4,5	↑ 5,7	↑ 5,6	↑ 6,5
Crédito de consumo	↑ 17,5	↑ 14,6	↑ 12,9	↑ 13,0	↑ 12,3	↑ 7,6
Crédito hipotecario	↑ 13,0	↑ 8,8	↑ 5,7	↑ 5,3	↑ 6,3	↑ 2,7
Inversión pública 1/	↓ -34,3	↓ -9,6	↑ 32,7	↓ -28,3	↑ 20,7	↓ -8,3

1/ En términos reales.

2/ En empresas de 10 a más trabajadores situadas en la ciudad de Tarapoto.

Fuentes: BCRP - Sucursal Iquitos, SBS, MTPE y MEF.

## I. ACTIVIDAD PRODUCTIVA

### 1. Actividad primaria

#### 1.1. Sector agropecuario

- El sector agropecuario cayó en 7,5 por ciento interanual en setiembre, inducido por la contracción del sub-sector agrícola (-10,5 por ciento); pero contrarrestado, en parte, por el crecimiento del sub-sector pecuario (14,4 por ciento). En el periodo enero-setiembre de 2014, la actividad agropecuaria acumuló una expansión de 5,3 por ciento interanual, explicado por el dinamismo de los sub-sectores agrícola y pecuario.

**Cuadro N° 2**  
**PRODUCCIÓN DE PRINCIPALES PRODUCTOS AGROPECUARIOS<sup>1/</sup>**  
(Toneladas)

Sub-sectores	Estructura Porcentual 2012 <sup>2/</sup>	Setiembre			Enero - Setiembre				
		2013	2014	Var. % Contribución <sup>3/</sup>	2013	2014	Var. % Contribución <sup>3/</sup>		
<b>AGRÍCOLA</b>	<b>89,8</b>			<b>-10,5</b>	<b>-9,2</b>		<b>4,0</b>	<b>3,6</b>	
<b>Orientado a la industria</b>	<b>42,3</b>			<b>-13,4</b>	<b>-3,7</b>		<b>0,8</b>	<b>0,4</b>	
Caña de azúcar	0,8	26 729	27 295	2,1	0,0	230 092	234 678	2,0	0,0
Palma aceitera	6,4	31 875	29 638	-7,0	-0,7	227 052	245 823	8,3	0,5
Maíz amarillo duro	5,2	594	1 448	143,8	0,6	114 374	118 178	3,3	0,2
Cacao	8,7	2 824	2 145	-24,0	-3,5	21 976	22 002	0,1	0,0
Café	21,2	168	150	-10,7	-0,1	47 635	46 686	-2,0	-0,4
<b>Orientado al mercado interno</b>	<b>47,5</b>			<b>-9,2</b>	<b>-5,5</b>			<b>6,9</b>	<b>3,2</b>
Arroz cáscara	30,3	39 395	37 336	-5,2	-1,7	409 125	459 783	12,4	3,6
Yuca	2,4	9 413	9 305	-1,1	0,0	82 707	79 719	-3,6	-0,1
Plátano	10,1	41 880	36 428	-13,0	-1,9	348 831	344 880	-1,1	-0,1
Naranja	0,8	1 442	2 170	50,5	0,3	25 347	27 225	7,4	0,1
Piña	0,4	902	350	-61,2	-0,2	5 753	7 740	34,5	0,1
Papaya	0,5	3 660	2 342	-36,0	-0,4	22 757	22 056	-3,1	0,0
Otros	3,1	9 826	10 356	-22,2	-1,6	108 330	119 643	-6,7	-0,2
<b>PECUARIO</b>	<b>10,2</b>			<b>14,4</b>	<b>1,8</b>			<b>16,3</b>	<b>1,7</b>
Carne de aves <sup>4/</sup>	4,4	1 526	1 813	18,8	1,1	14 120	16 961	20,1	0,9
Carne de porcino <sup>4/</sup>	0,5	169	231	36,7	0,2	1 759	2 007	14,1	0,1
Carne de vacuno <sup>4/</sup>	1,3	407	495	21,6	0,3	4 270	4 453	4,3	0,1
Huevos	2,2	750	710	-5,3	-0,1	7 227	9 443	30,7	0,6
Leche	1,7	2 185	2 469	13,0	0,2	24 613	24 780	0,7	0,0
Otros	0,0	5	5	0,0	0,0	57	47	-17,5	0,0
<b>SECTOR AGROPECUARIO</b>	<b>100,0</b>			<b>-7,5</b>	<b>-7,5</b>			<b>5,3</b>	<b>5,3</b>

1/ Cifras preliminares.

2/ A precios de 2007.

3/ En base a la estructura porcentual de similar periodo de 2013.

4/ Peso neto.

Fuente: MINAGRI-San Martín.

Elaboración: BCRP, Sucursal Iquitos. Departamento de Estudios Económicos.

- El sub-sector agrícola disminuyó en 10,5 por ciento interanual en setiembre, explicado principalmente por la menor producción de cacao (-24,0 por ciento), plátano (-13,0 por ciento), arroz cáscara (-5,2 por ciento) y palma aceitera (-7,0 por ciento); los casos de cacao y arroz se debieron a las menores áreas cosechadas. En el periodo enero-setiembre de 2014, el sub-sector agrícola acumuló un crecimiento de 4,0 por ciento interanual, inducido por el incremento de la producción arroz cáscara, palma aceitera y maíz amarillo duro.

- El sub-sector pecuario creció 14,4 por ciento interanual en setiembre, impulsado por la expansión de la producción de carne de aves (18,8 por ciento), vacuno (21,6 por ciento) y porcino (36,7 por ciento). En el periodo enero-setiembre de 2014, el sub-sector pecuario acumuló un crecimiento de 16,3 por ciento interanual, explicado por el incremento de la producción de carne de aves (20,1 por ciento) y huevos (30,7 por ciento).
- Las siembras en setiembre (24,9 mil hectáreas) cayeron en 6,7 por ciento frente a las registradas en similar mes de la campaña anterior, por factores climáticos (falta de lluvias).
- Las siembras de la campaña 2014-2015 correspondientes al periodo agosto-setiembre de 2014 (36,1 mil hectáreas) cayeron en 5,9 por ciento, es decir, 2,3 mil hectáreas menos, frente a similar periodo de la campaña anterior, debido a menores siembras de maíz amarillo y palma aceitera, ambos por falta de lluvias; pero atenuadas por las mayores siembras de arroz y cacao; el caso de arroz debido a la disponibilidad de agua; y el caso de cacao por su mayor precio y clima apto, además cuenta con promoción y apoyo estatal y privado.

**Cuadro N° 3**  
**SUPERFICIE SEMBRADA 1/**  
(Hectáreas)

	Campaña Agrícola <sup>2/</sup>		Variación	
	2013/2014	2014/2015	Absoluta	Porcentual
<b>CULTIVOS TRANSITORIOS</b>	<b>36 679</b>	<b>34 244</b>	<b>-2 436</b>	<b>-6,6</b>
Arroz cáscara	12 748	13 998	1 250	9,8
Maíz amarillo	21 827	18 303	-3 524	-16,1
Maní	68	56	-12	-17,6
Yuca	1 455	1 428	-27	-1,9
Frijol grano seco	326	189	-137	-42,0
Frijol chichlayo	161	171	10	5,9
Otros	94	99	5	5,3
<b>CULTIVOS PERMANENTES</b>	<b>1 662</b>	<b>1 836</b>	<b>174</b>	<b>10,5</b>
Palma aceitera	230	22	-208	-90,4
Plátano	434	566	132	30,4
Papaya	52	51	-1	-1,9
Café	296	357	61	20,6
Cacao	416	719	303	72,8
Otros	946	1 197	251	26,5
<b>Total</b>	<b>38 341</b>	<b>36 080</b>	<b>-2 262</b>	<b>-5,9</b>

1/ Cifras preliminares.

2/ De agosto a setiembre.

Fuente: Dirección Regional del MINAGRI-San Martín.

Elaboración: BCRP, Sucursal Iquitos. Departamento de Estudios Económicos

## 1.2. Sector pesca

- La producción interna de pescado disminuyó en 24,7 por ciento interanual en setiembre, inducida por la menor crianza de las especies tilapia y gamitana en piscigranjas; así como por la escasez de boquichico y otras especies en los ríos Huallaga y Saposoa.
- En el periodo enero-setiembre la producción interna de pescado aumentó en 70,7 por ciento interanual, impulsada por la crianza en piscigranjas de tilapia, paco y camarón gigante.



**Cuadro N° 4**  
**SECTOR PESCA 1/**  
(Toneladas)

	Setiembre		Var. %	Enero - Setiembre		Var. %
	2013	2014		2013	2014	
<b>Producción Interna</b>	<b>97</b>	<b>73</b>	<b>-24,7</b>	<b>1 351</b>	<b>2 306</b>	<b>70,7</b>
<b>Fresco</b>	<b>97</b>	<b>73</b>	<b>-24,7</b>	<b>1 351</b>	<b>2 306</b>	<b>70,7</b>
Tilapia	76	58	-23,7	897	1 794	100,0
Gamitana	8	5	-37,5	268	265	-1,1
Camaron gigante	1	3	200,0	11	76	590,9
Paco	1	5	400,0	3	81	2 600,0
Paiche	0	0	-	0	19	-
Boquichico	7	1	-85,7	85	34	-60,0
Otras especies	4	1	-75,0	87	37	-57,5
<b>SECTOR PESCA 1/</b>			<b>-24,7</b>			<b>70,7</b>

1/ A precios de 2007. Cifras preliminares

Fuente: Dirección Regional de PRODUCE de San Martín.

Elaboración: BCRP, Sucursal Iquitos. Departamento de Estudios Económicos

## 2. Otros indicadores sectoriales

### 2.1 Sector manufactura

- La manufactura de San Martín se expandió en 1,7 por ciento interanual en setiembre, impulsada por el crecimiento de la industria no primaria, pero contrarrestada parcialmente por la contracción de la industria primaria.
- La industria primaria cayó totalmente respecto a setiembre de 2013, inducida por la ausencia de producción de biodiesel. La planta de producción estuvo paralizada desde marzo último, reinició sus operaciones en el mes de julio, pero volvió a parar desde agosto.
- La industria no primaria creció 12,1 por ciento interanual en setiembre, explicado por el aumento de la producción de aceite y manteca; cemento; bebidas gaseosas; ladrillos, bloques y adoquines; y chocolates. pero, dicho resultado fue parcialmente atenuado por la menor producción de queso y mantequilla; jabón; y madera aserrada.
- En el periodo enero-setiembre de 2014, la manufactura registró una disminución de 3,8 por ciento interanual, inducida por el menor dinamismo de la industria primaria, pero parcialmente atenuada por el crecimiento de la industria no primaria; el caso de la industria no primaria se vinculó a la mayor producción de cemento; y, aceite y manteca; pero contrarrestada, parcialmente por la menor producción de queso y mantequilla; madera aserrada; ladrillos, bloques y adoquines; jabón, bebidas gaseosas y chocolates.

**Cuadro N° 5**  
**SECTOR MANUFACTURA 1/**  
 (Var. % real respecto a similar periodo del año anterior)

Ramas de actividad	Estructura %	Setiembre		Enero - Setiembre	
	2012 <sup>2/</sup>	Var. %	Contribución <sup>3/</sup>	Var. %	Contribución <sup>3/</sup>
<b>MANUFACTURA PRIMARIA</b>	<b>12,8</b>	<b>-100,0</b>		<b>-92,0</b>	
Biodiesel	12,8	-100,0	-9,2	-92,0	-11,3
<b>MANUFACTURA NO PRIMARIA</b>	<b>87,2</b>	<b>12,1</b>		<b>8,6</b>	
Aceite y mantenca	55,9	23,7	12,6	14,7	7,8
Queso y mantequillas	3,7	-69,0	-4,4	-62,2	-4,4
Chocolates	0,1	238,3	0,3	-11,6	0,0
Bebidas gaseosas	2,9	60,6	1,1	-4,0	-0,1
Madera aserrada	2,9	-7,8	-0,2	-23,1	-0,5
Jabón	2,6	-30,0	-1,0	-2,2	-0,1
Ladrillos, bloques y adoquines	1,3	70,9	0,4	-16,7	-0,2
Cemento	17,7	9,8	2,2	27,0	5,0
<b>SECTOR MANUFACTURA</b>	<b>100,0</b>	<b>1,7</b>	<b>1,7</b>	<b>-3,8</b>	<b>-3,8</b>

1/ Cifras preliminares.

2/ A precios de 2007.

3/ En base a la estructura porcentual de similar periodo de 2013.

Fuente: Dirección Regional de la Producción-San Martín y Empresas.

Elaboración: BCRP, Sucursal Iquitos. Departamento de Estudios Económicos.

**Gráfico N° 1**

**MANUFACTURA NO PRIMARIA**  
 (Var. % real respecto a similar periodo del año anterior)

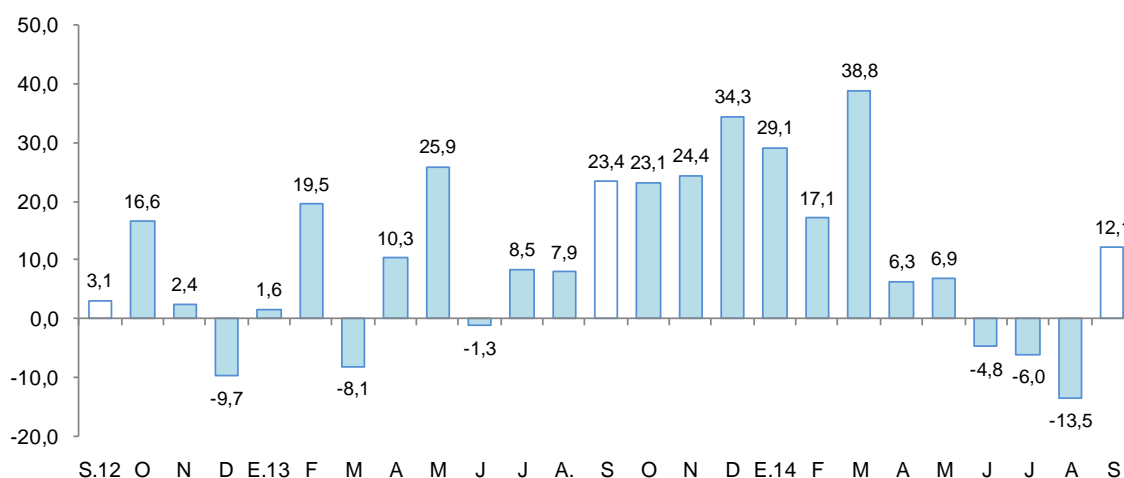

Fuente: BCRP, Sucursal Iquitos. Departamento de Estudios Económicos.

## 2.2 Despachos de cemento

- Los despachos de cemento crecieron 21,4 por ciento respecto a setiembre del año anterior, lo que estaría asociado al mayor gasto en algunas obras privadas, sin embargo, se registró un menor gasto en obras públicas por parte del Gobierno Nacional y gobierno regional. Las ventas de cemento aumentaron en Tarapoto y Rioja, pero cayeron en Moyobamba.
- En el periodo enero-setiembre de 2014, los despachos de cemento registraron un incremento de 12,9 por ciento respecto a similar periodo del año anterior.



Gráfico N° 2

**DESPACHOS DE CEMENTO**

(Var. % respecto a similar periodo del año anterior)

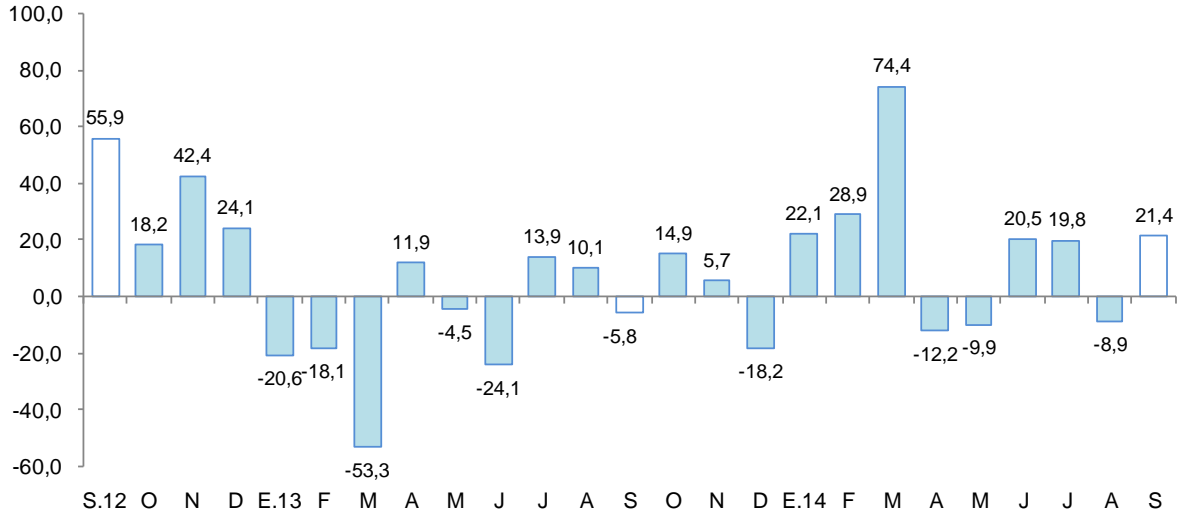

Fuente: BCRP, Sucursal Iquitos. Departamento de Estudios Económicos.

**2.3 Arribos a los establecimientos de hospedaje**

- De acuerdo con información del Ministerio de Comercio Exterior y Turismo, en setiembre arribaron 81 785 turistas a los establecimientos de hospedaje, mayores en 3,8 por ciento, respecto a similar mes del año anterior, debido al mayor flujo de turistas nacionales y extranjeros. El turismo interno creció en 3,4 por ciento, y el receptivo en 31,0 por ciento. Hasta el segundo trimestre de 2014, el número de arribos de turistas a establecimientos de hospedaje acumuló un crecimiento promedio de 3,0 por ciento interanual.

Gráfico N° 3

**ARRIBOS A ESTABLECIMIENTOS DE HOSPEDAJE**

(Variación)

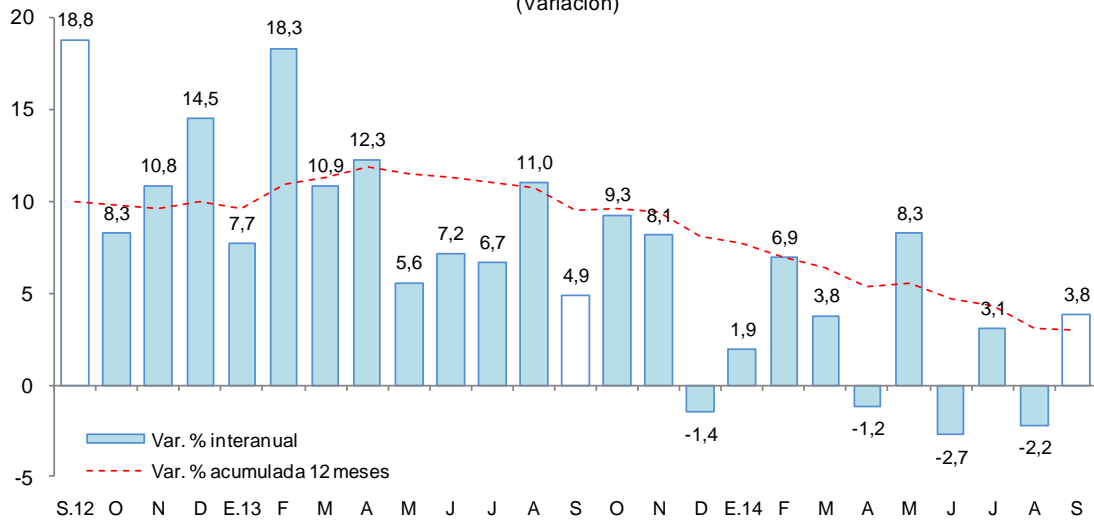

## II. ASPECTOS LABORALES

### 1. Empleo

- El empleo en Tarapoto, en empresas privadas formales de 10 y más trabajadores se incrementó 4,5 por ciento interanual en setiembre, por mayor requerimiento de trabajadores en las ramas de actividad de servicios (9,6 por ciento), transportes y comunicaciones (5,4 por ciento), primaria (3,5 por ciento) y comercio (0,5 por ciento); mientras, manufactura disminuyó sus pedidos de puestos de trabajo en 10,3 por ciento. En el periodo enero-setiembre de 2014, el empleo acumuló un crecimiento promedio de 3,6 por ciento interanual.

**Cuadro N° 6**

**CIUDAD DE TARAPOTO: ÍNDICE MENSUAL DE EMPLEO EN EMPRESAS PRIVADAS FORMALES DE 10 A MÁS TRABAJADORES, POR RAMA DE ACTIVIDAD<sup>1/</sup>**

(Octubre 2010=100)

Rama de Actividad	Setiembre			Enero - Setiembre		
	2013	2014	Var. %	2013	2014	Var. %
Primaria <sup>2/</sup>	109,6	113,5	3,5	106,3	115,1	8,3
Manufactura	85,2	76,4	-10,3	83,4	76,9	-7,8
Comercio	139,7	140,5	0,5	135,8	138,7	2,2
Transporte y Comunicaciones	139,6	147,1	5,4	133,9	149,7	11,7
Servicios <sup>3/</sup>	120,4	132,0	9,6	112,4	117,7	4,7
<b>Total</b>	<b>122,3</b>	<b>127,8</b>	<b>4,5</b>	<b>116,5</b>	<b>120,7</b>	<b>3,6</b>

Nota: La información corresponde al primer día de cada mes.

1/ Cifras preliminares.

2/ Conformada por las subramas agricultura, pesca e hidrocarburos.

3/ Conformada por las subramas servicios prestados a empresas, restaurantes y hoteles, establecimientos financieros,

Fuente: MTPE – Encuesta Nacional de Variación Mensual del Empleo (ENVME).

Elaboración: BCRP, Sucursal Iquitos. Departamento de Estudios Económicos.

**Gráfico N° 4**

**CIUDAD DE TARAPOTO: EMPLEO FORMAL URBANO EN EMPRESAS DE 10 A MÁS TRABAJADORES**

(Var. % respecto a similar periodo del año anterior)

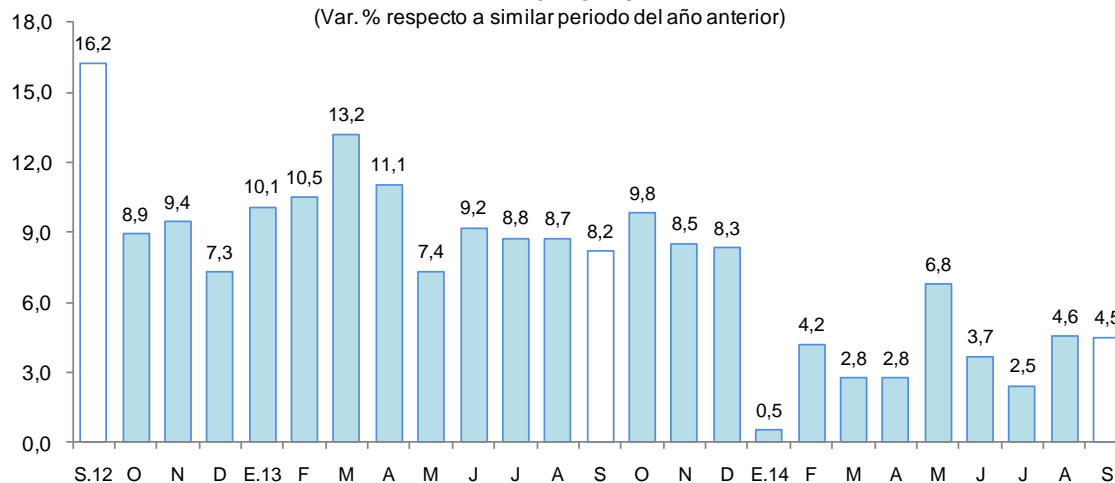

Fuente: MTPE – Encuesta Nacional de Variación Mensual del Empleo (ENVME).

### III. SECTOR EXTERNO

#### 1. Exportaciones

- Las exportaciones de San Martín (US\$ 24,0 millones) crecieron 3,1 veces más respecto a setiembre del año anterior, por mayores volúmenes exportados de café, cacao, manteca y aceite refinado de palma aceitera. En el periodo enero-setiembre de 2014, las exportaciones (US\$ 115,3 millones) aumentaron 68,6 por ciento respecto a similar periodo del año anterior.
- Las exportaciones de productos tradicionales aumentaron 3,1 veces más respecto a setiembre del año anterior, debido a mayores volúmenes exportados de café en grano y sus mayores precios de exportación. En el periodo enero-setiembre de 2014, las exportaciones de productos tradicionales registraron un crecimiento de 24,4 por ciento interanual.

**Cuadro N° 7**  
**EXPORTACIONES POR GRUPO DE PRODUCTOS <sup>1/</sup>**  
(Valor FOB en millones de US\$)

Tipo	Estructura % 2013	Setiembre			Enero - Setiembre		
		2013	2014	Var. %	2013	2014	Var. %
<b>PRODUCTOS TRADICIONALES</b>	<b>52,0</b>	<b>3,9</b>	<b>11,8</b>	<b>206,3</b>	<b>35,1</b>	<b>43,7</b>	<b>24,4</b>
Algodón	0,0	0,0	0,0	-	0,0	0,0	-
Café	52,0	3,9	11,8	<b>206,3</b>	35,1	43,7	<b>24,3</b>
<b>PRODUCTOS NO TRADICIONALES</b>	<b>48,0</b>	<b>3,8</b>	<b>12,1</b>	<b>218,4</b>	<b>33,3</b>	<b>71,6</b>	<b>115,2</b>
Agropecuarios	44,6	3,8	12,0	<b>220,1</b>	31,0	69,5	<b>124,2</b>
Pesqueros	1,5	0,0	0,0	-	1,2	0,1	<b>-93,1</b>
Maderas	1,5	0,0	0,0	-	0,8	0,2	<b>-72,3</b>
Otros no tradicionales	0,4	0,0	0,1	-	0,3	1,8	<b>615,5</b>
<b>TOTAL EXPORTACIONES</b>	<b>100,0</b>	<b>7,7</b>	<b>24,0</b>	<b>212,3</b>	<b>68,4</b>	<b>115,3</b>	<b>68,6</b>

1/ Cifras preliminares

Fuente: SUNAT.

Elaboración: BCRP, Sucursal Iquitos. Departamento de Estudios Económicos.

- Las exportaciones de productos no tradicionales crecieron 3,2 veces interanual en setiembre, impulsadas por el incremento de las ventas de productos agropecuarios (3,2 veces más), vinculado a las mayores ventas de aceite y manteca vegetal, conservas de palmito y cacao en grano. En el periodo enero-setiembre de 2014, las exportaciones no tradicionales crecieron en 2,2 veces más frente a similar periodo del año anterior.
- Los principales mercados de destino de las exportaciones son: Alemania, Bélgica y Estados Unidos. El primero de ellos adquirió el 22,7 por ciento del valor de los productos; Bélgica el 14,6 por ciento; y Estados Unidos el 12,6 por ciento.

### IV. CRÉDITO Y DEPÓSITOS

#### 1. Crédito

- El crédito del departamento de San Martín aumentó 6,5 por ciento respecto a setiembre de 2013. En la banca múltiple, que canaliza el 67,3 por ciento del crédito total, el crédito creció 5,0 por ciento interanual; en tanto que, en las instituciones no bancarias, la expansión fue de 2,6 por ciento. Al finalizar el mes, el crédito acumuló un saldo de S/. 2 070,0 millones, de los cuales, el 93,7 por ciento se encuentra colocado en moneda nacional.
- El ratio crédito/depósitos pasó de 3,75 en setiembre del año anterior a 3,15 en setiembre de 2014, es decir, cayó en 0,61 puntos porcentuales. Además indica que San Martín es el principal demandante neto de crédito a nivel nacional.

**Cuadro N° 8**  
**SAN MARTÍN: CRÉDITO**

(SalDOS en millones de nuevos soles)

	Septiembre		Estructura %	Var. %
	2013	2014	Sep. 2014	
<b>Banco de la Nación <sup>1/</sup></b>	<b>94</b>	<b>106</b>	<b>5,1</b>	<b>13,6</b>
<b>Agrobanco <sup>2/</sup></b>	<b>36</b>	<b>69</b>	<b>3,3</b>	<b>92,7</b>
<b>Banca Múltiple</b>	<b>1 326</b>	<b>1 393</b>	<b>67,3</b>	<b>5,0</b>
<b>Instituciones no bancarias</b>	<b>489</b>	<b>502</b>	<b>24,3</b>	<b>2,6</b>
Cajas Municipales	323	328	15,9	1,5
Cajas Rurales de Ahorro y Crédito	4	3	0,2	-27,9
Edpymes	12	8	0,4	-29,0
Empresas Financieras	150	162	7,8	8,4
<b>TOTAL</b>	<b>1 945</b>	<b>2 070</b>	<b>100,0</b>	<b>6,5</b>
<b>A empresas</b>	<b>1 237</b>	<b>1 317</b>	<b>46,6</b>	<b>6,4</b>
Corporativo, Gran y Medianas Empresas	593	657	23,3	10,9
Pequeñas Empresas	433	422	14,9	-2,6
Microempresas	211	238	8,4	12,4
<b>A personas</b>	<b>708</b>	<b>754</b>	<b>26,7</b>	<b>6,5</b>
Consumo	550	592	21,0	7,6
Hipotecario	158	162	5,7	2,7
En moneda nacional	1 819	1 939	93,7	6,6
En moneda extranjera	126	131	6,3	3,9

1/ Solo considera los créditos de consumo e hipotecario.

2/ No considera los créditos a las demás empresas del Sistema Financiero.

Fuente: Superintendencia de Banca, Seguros y AFP.

Elaboración: BCRP, Sucursal Iquitos. Departamento de Estudios Económicos.

- Según tipo de crédito, destaca el aumento del segmento microempresas (12,4 por ciento); corporativo, gran y mediana empresa (10,9 por ciento); consumo (7,6 por ciento); e hipotecario (2,7 por ciento). En cambio, cayó el de pequeñas empresas (-2,6 por ciento).

**Gráfico N° 5**

**SAN MARTÍN: EVOLUCIÓN DEL CRÉDITO**  
(Var. % respecto a similar mes del año anterior)

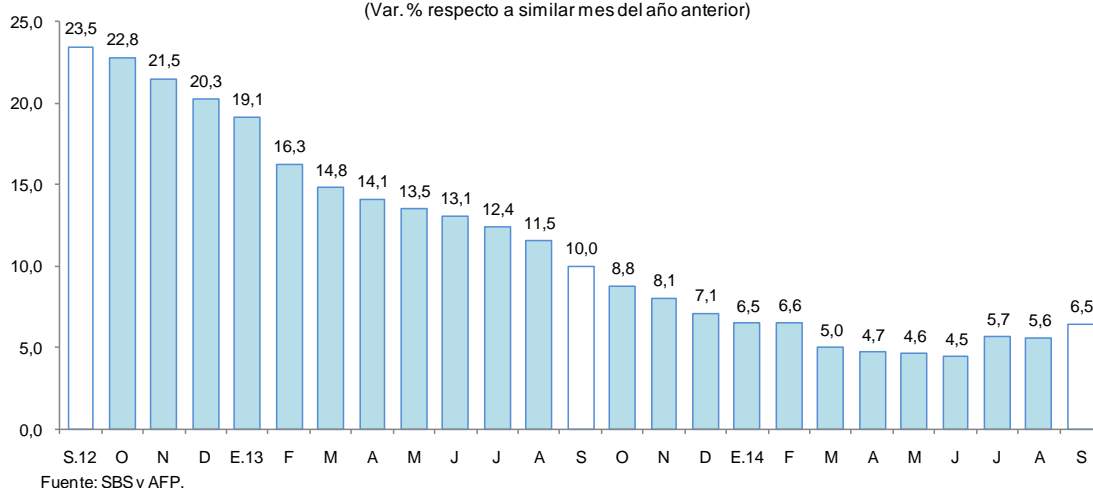

- Por tipo de moneda, el crédito en nuevos soles creció 6,6 por ciento, y en dólares 3,9 por ciento; con ello, la participación relativa del crédito en moneda nacional se incrementó en 0,1 puntos porcentuales, en deterioro en la participación del crédito en dólares.

**Gráfico N° 6**  
**SAN MARTÍN: EVOLUCIÓN DEL CRÉDITO POR TIPO DE MONEDA**  
 (Var. % respecto a similar mes del año anterior)

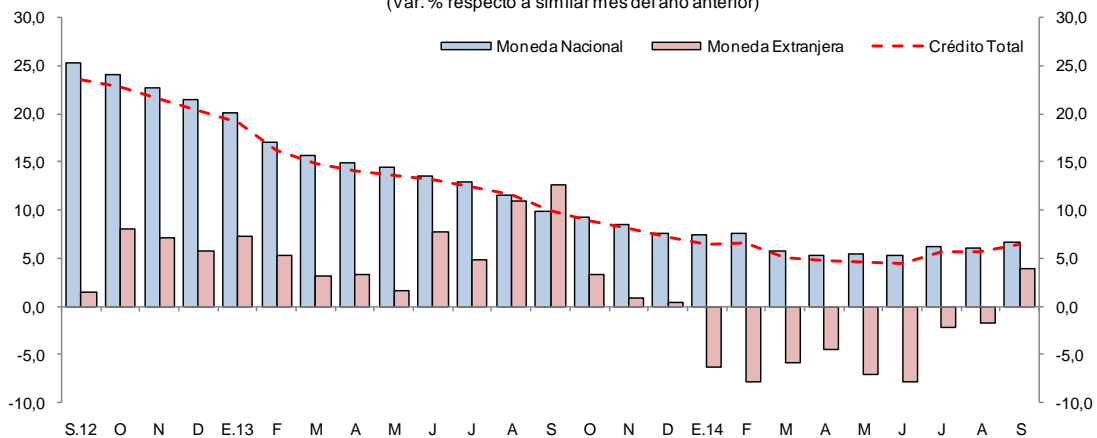

Fuente: SBS y AFP.

- La mayor participación relativa en el total de los créditos otorgados, la tiene el Banco Continental (24,4 por ciento), Banco de Crédito (20,5 por ciento), CMAC de Piura (10,0 por ciento), Banco Scotiabank (9,4 por ciento) y Banco Interbank (7,8 por ciento), los cuales en conjunto intermediaron el 72,1 por ciento del total.
- Por tipo de crédito y entidad, la participación relativa más importante de las empresas bancarias en el otorgamiento de créditos se da en el segmento de medianas empresas (85,3 por ciento) y; de las cajas municipales se da en los créditos microempresa (31,2 por ciento).
- La tasa de morosidad en setiembre habría sido de 9,4 por ciento, es decir, 2,0 puntos porcentuales más respecto a setiembre de 2013. La tasa de morosidad en las cajas municipales (9,4 por ciento) avanzó 1,4 puntos porcentuales; en tanto que, en la banca múltiple (10,5 por ciento) se incrementó en 3,6 puntos porcentuales interanual.

**Gráfico N° 7**  
**SAN MARTÍN: TASA DE MOROSIDAD <sup>1/</sup>**  
 (Porcentaje)

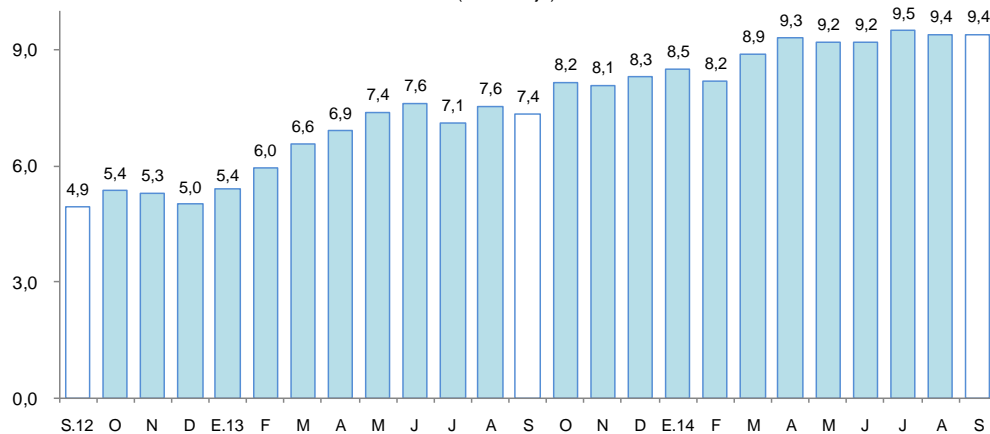

<sup>1/</sup> preliminar, calculado en base a: (créditos vendidos + créditos en cobranza judicial) / colocaciones brutas.  
 Fuente: SBS y AFP.

## 2. Depósitos

- Los depósitos en el departamento de San Martín (S/. 658,0 millones) aumentaron en 27,0 por ciento respecto a setiembre del año anterior, debido a la mayor captación de depósitos de ahorro (33,2 por ciento), a la vista (29,4 por ciento) y a plazo (9,9 por ciento). La expansión se registró, tanto en los depósitos en moneda nacional (29,2 por ciento), como en los depósitos en moneda extranjera (14,7 por ciento).



**Cuadro N° 9**  
**SAN MARTÍN: DEPÓSITOS**

(Saldos en millones de nuevos soles)

	Septiembre		Estructura %	Var. %
	2013	2014	Sep. 2014	
<b>Banco de la Nación</b>	<b>146</b>	<b>170</b>	<b>25,8</b>	<b>16,4</b>
<b>Banca Múltiple</b>	<b>278</b>	<b>362</b>	<b>55,1</b>	<b>30,2</b>
<b>Instituciones no bancarias</b>	<b>94</b>	<b>126</b>	<b>19,1</b>	<b>34,1</b>
Cajas Municipales	90	121	18,4	35,5
Cajas Rurales de Ahorro y Crédito	1	1	0,1	-42,3
Empresas Financieras	3	4	0,6	16,2
<b>Total</b>	<b>518</b>	<b>658</b>	<b>100,0</b>	<b>27,0</b>
Depósitos a la Vista	182	236	35,8	29,4
Depósitos de Ahorro	228	303	46,1	33,2
Depósitos a Plazo	109	119	18,1	9,9
En moneda nacional	441	569	86,5	29,2
En moneda extranjera	78	89	13,5	14,7

Fuente: Superintendencia de Banca, Seguros y AFP.

Elaboración: BCRP, Sucursal Iquitos. Departamento de Estudios Económicos.

**Gráfico N° 8**

**SAN MARTÍN: EVOLUCIÓN DE LOS DEPÓSITOS**  
(Var. % respecto a similar mes del año anterior)

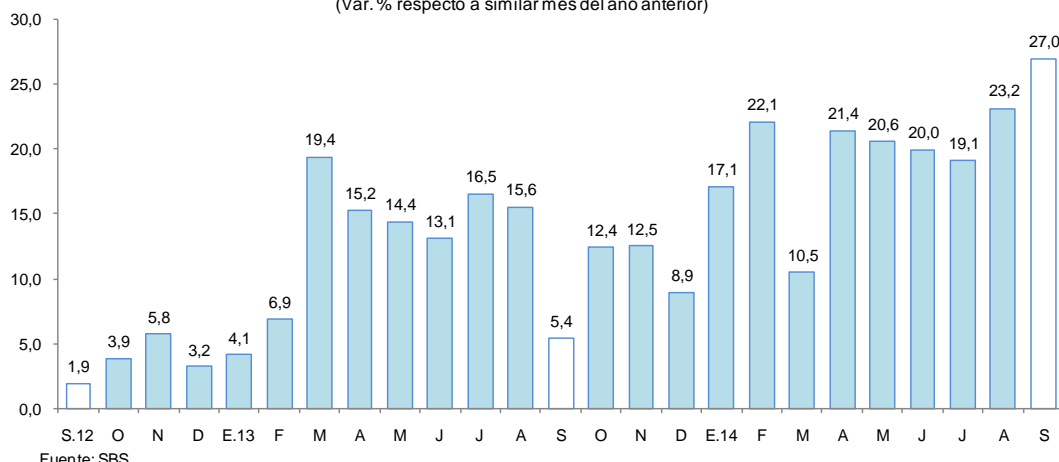

Fuente: SBS

- Las captaciones de la banca múltiple aumentaron 30,2 por ciento, debido a las mayores captaciones de todos los bancos; asimismo, en las instituciones no bancarias aumentaron 34,1 por ciento, por mayores saldos de las CMAC's de Piura y de Maynas. La banca múltiple alcanzó una participación de 55,1 por ciento en la liquidez total; las instituciones no bancarias el 19,1 por ciento y; el Banco de la Nación, el 25,8 por ciento.
- La mayor participación en los depósitos la tienen el Banco de la Nación (25,8 por ciento), Banco Continental (24,5 por ciento), Banco de Crédito (17,2 por ciento), C.M.A.C. de Piura (14,2 por ciento) y Scotiabank (6,5 por ciento), que en conjunto captan el 88,2 por ciento.
- La dolarización de la liquidez fue de 13,5 por ciento, es decir, menor en 1,4 puntos porcentuales a la tasa registrada en setiembre del año anterior. El incremento de la liquidez en moneda nacional fue impulsado por los mayores depósitos de ahorro, a plazo y a la vista; y el incremento de la liquidez en moneda extranjera se explicó por los mayores depósitos a la vista y de ahorro, pero parcialmente contrarrestado por la caída de los depósitos a plazo.

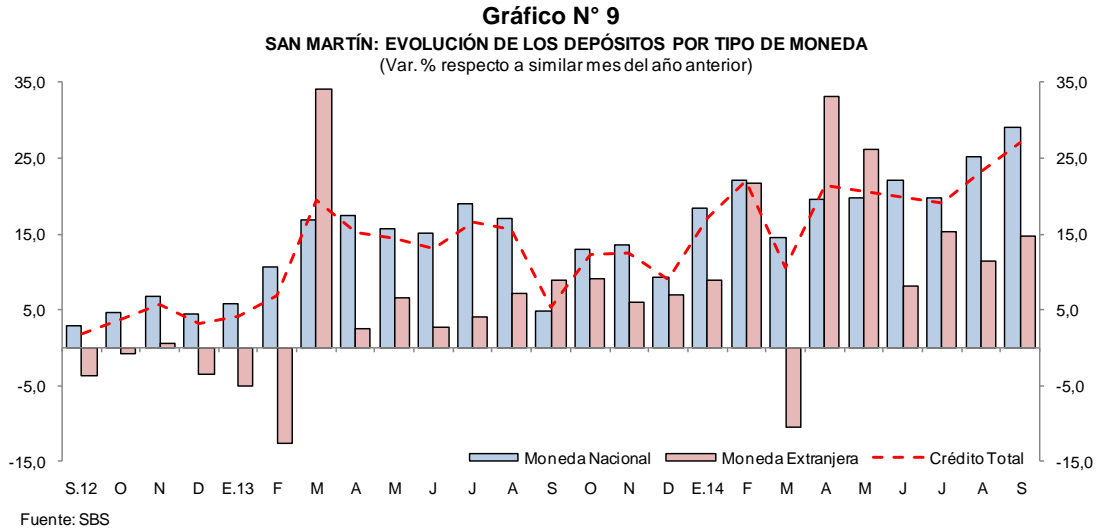

## V. GASTO PÚBLICO NO FINANCIERO

### 1. Gasto corriente no financiero

- El gasto corriente no financiero disminuyó en 0,5 por ciento interanual en setiembre, explicado por la contracción de los gastos del Gobierno Nacional (-20,5 por ciento) y gobiernos locales (-3,2 por ciento); el caso del Gobierno Nacional se debió a la disminución de bienes y servicios (-61,2 por ciento), donaciones y transferencias (-54,9 por ciento) y remuneraciones (-17,6 por ciento); y el caso de los gobiernos locales se vinculó a la contracción de bienes y servicios (-5,4 por ciento) y remuneraciones (-1,6 por ciento).
- En el periodo enero-setiembre de 2014, el gasto corriente no financiero creció 8,3 por ciento interanual, impulsado por el incremento de los gastos de los tres niveles de gobierno; en particular gobierno regional (13,0 por ciento) y gobierno locales (7,1 por ciento).

**Cuadro N° 10**  
**GASTO PÚBLICO NO FINANCIERO <sup>1/</sup>**  
(Millones de nuevos soles)

	Setiembre			Enero - Setiembre		
	2013	2014	Var. % real	2013	2014	Var. % real
Gobierno Nacional	39,0	31,8	-20,5	307,7	326,7	3,1
Gobierno Regional	43,9	52,9	18,2	374,7	436,0	13,0
Gobiernos Locales	14,6	14,3	-3,2	127,3	139,4	7,1
<b>Total</b>	<b>97,5</b>	<b>99,1</b>	<b>-0,5</b>	<b>809,7</b>	<b>902,1</b>	<b>8,3</b>

1/ Información actualizada al 31 de octubre de 2014.

Fuente: Ministerio de Economía y Finanzas.

Elaboración: BCRP, Sucursal Iquitos. Departamento de Estudios Económicos.

## 2. Inversión pública

- La inversión pública en San Martín registró una disminución de 8,3 por ciento respecto a setiembre del año anterior, explicada por la contracción de la inversión del Gobierno Nacional (-45,5 por ciento) y gobierno regional (-7,9 por ciento), pero parcialmente contrarrestada por el incremento de la inversión de los gobiernos locales (18,0 por ciento).
- En el periodo enero-setiembre de 2014, la inversión pública se incrementó 2,1 por ciento interanual, impulsada por el aumento de la inversión del gobierno regional (20,0 por ciento).
- La inversión ejecutada en el periodo enero-setiembre de 2014 representó el 49,2 por ciento del presupuesto institucional modificado (PIM); el Gobierno Nacional registró un avance 54,4 por ciento, seguido del gobierno regional con 49,2 por ciento y de los gobiernos locales con un avance de 46,6 por ciento.

**Cuadro N° 11**  
**INVERSIÓN PÚBLICA <sup>1/2/</sup>**  
(Millones de nuevos soles)

	Setiembre			Enero - Setiembre		
	2013	2014	Var. % real	2013	2014	Var. % real
Gobierno Nacional	18,1	10,1	-45,5	135,3	125,3	-10,2
Gobierno Regional	34,1	32,3	-7,9	240,1	297,3	20,0
Gobiernos Locales	25,1	30,5	18,0	206,4	190,0	-10,8
<b>Total</b>	<b>77,4</b>	<b>72,9</b>	<b>-8,3</b>	<b>581,8</b>	<b>612,5</b>	<b>2,1</b>

1/ Información actualizada al 31 de octubre de 2014.

2/ Comprende la adquisición de activos no financieros.

Fuente: Ministerio de Economía y Finanzas.

Elaboración: BCRP, Sucursal Iquitos. Departamento de Estudios Económicos.

**Gráfico N° 10**  
**INVERSIÓN PÚBLICA**

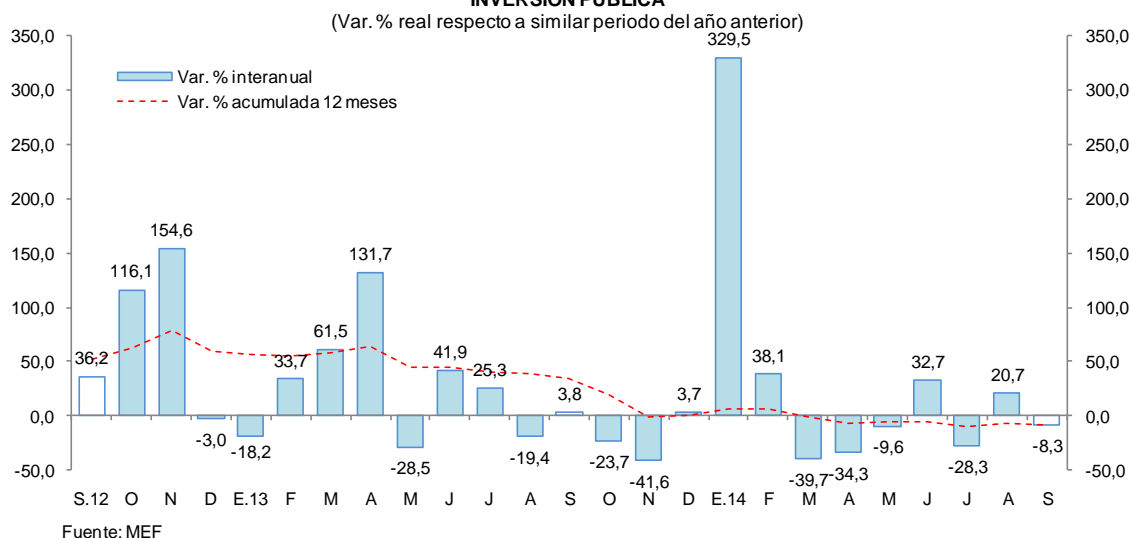

- Entre los principales proyectos que ejecutó el Gobierno Nacional en setiembre destacan la rehabilitación y mejoramiento de la carretera Juanjui-Tocache por S/. 4,0 millones; construcción de la irrigación de la margen izquierda del río Challuayacu por S/. 2,1 millones; y la instalación del servicio público de electricidad en 15 localidades del valle de Alto Viabo y Piquiyuncu, en la provincia de Bellavista por S/. 1,3 millones.



- El gobierno regional ejecutó el mejoramiento de los servicios del hospital II-2 Tarapoto por S/. 11,1 millones; mejoramiento del servicio educativo en el corredor educativo sector Las Palmas, en Tocache por S/. 3,1 millones; construcción de la carretera departamental SM-110, tramo Metal-Marcos-Distrito de Shunte en Tocache por S/. 2,3 millones; y construcción del puente vehicular Motilones por S/. 2,2 millones.
- Los gobiernos locales ejecutaron el mejoramiento y ampliación del sistema de agua potable y alcantarillado de Aguas Verdes en Tocache por S/. 2,4 millones; mejoramiento de las avenidas Chazuta, Jirón Pasaquihui, Jirón Bolognesi, Jirón Cabo A. Leveau y Pasaje Víctor Haya de la Torre, en Chazuta por S/. 1,6 millones; mejoramiento del sistema de agua potable y alcantarillado del Puerto Pizarro, en Tocahe por S/. 1,4 millones; mejoramiento del camino vecinal R106 en Pachiza, provincia de Mariscal Cáceres por S/. 1,2 millones; y mejoramiento y ampliación del sistema de agua potable e instalación del modulo de desagüe con tratamiento de aguas residuales de Aguano Muyuna, en Chazuta por S/. 1,2 millones.

## VI. ANEXOS



BANCO CENTRAL DE RESERVA DEL PERÚ – SUCURSAL QUITOS

Anexo Nº 01

SAN MARTÍN: PRODUCCIÓN AGROPECUARIA <sup>1/</sup>  
(T.M.)

	2013					2014									
	Set.	Oct.	Nov.	Dic.	Ene.-Dic.	Ene.	Feb.	Mar.	Abr.	May.	Jun.	Jul.	Ago.	Set.	
<b>TOTAL AGRÍCOLA</b>	<b>168 708</b>	<b>184 107</b>	<b>193 856</b>	<b>181 984</b>	<b>2 203 929</b>	<b>182 670</b>	<b>203 051</b>	<b>189 579</b>	<b>179 677</b>	<b>201 056</b>	<b>220 096</b>	<b>208 492</b>	<b>184 829</b>	<b>158 963</b>	<b>TOTAL AGRÍCOLA</b>
Arroz cáscara	39 395	49 253	54 439	47 011	559 828	42 085	47 676	51 819	47 912	59 051	67 499	58 455	47 950	37 336	Arroz cáscara
Plátano	41 880	42 808	41 925	42 966	476 530	37 574	35 675	36 432	37 360	40 187	41 364	40 753	39 107	36 428	Plátano
Yuca	9 413	9 383	9 820	9 046	110 956	8 491	8 654	8 769	8 915	8 798	8 142	9 033	9 612	9 305	Yuca
Naranja	1 442	1 089	985	940	28 361	1 110	2 073	1 356	4 295	4 357	3 749	4 209	3 906	2 170	Naranja
Papaya	3 660	3 294	3 337	3 048	32 436	2 054	2 218	2 425	3 036	2 481	2 592	2 562	2 346	2 342	Papaya
Piña	902	2 057	4 679	4 091	16 580	1 383	1 041	2 043	1 187	490	842	170	234	350	Piña
Cocotero	1 029	1 105	1 308	1 205	12 646	833	894	718	1 182	1 125	1 465	1 485	1 213	1 131	Cocotero
Tomate	146	102	141	210	1 663	160	115	130	179	130	123	193	264	216	Tomate
Pijuayo	0	0	0	0	13 317	3 954	6 808	3 250	774	25	37	12	7	0	Pijuayo
Caña de azúcar	26 729	26 614	27 085	26 901	310 692	23 600	23 183	23 878	23 808	24 610	31 888	28 265	28 151	27 295	Caña de azúcar
Maíz amarillo duro	594	2 054	2 793	1 768	120 989	16 221	29 140	13 091	1 803	4 110	16 961	23 786	11 618	1 448	Maíz amarillo duro
Palma aceitera	31 875	35 710	34 911	32 956	330 629	31 321	26 893	27 810	27 248	28 199	23 630	23 714	27 370	29 638	Palma aceitera
Cacao	2 824	3 071	3 527	3 553	32 127	1 759	1 932	1 996	2 486	3 027	3 296	2 882	2 479	2 145	Cacao
Café	168	169	31	34	47 869	186	1 077	3 953	9 771	15 479	10 598	4 219	1 253	150	Café
Sacha inchi	146	121	102	81	1 336	101	104	86	89	83	228	133	140	137	Sacha inchi
Otros agrícolas															Otros agrícolas
Camu camu	0	0	0	0	0	0	0	0	0	0	0	0	0	0	Camu camu
Algodón	892	33	48	0	1 741	0	0	0	0	0	0	132	242	245	Algodón
Tabaco	0	25	50	25	126	0	30	29	130	0	0	0	200	100	Tabaco
Aguaje	1 816	1 815	1 920	2 200	23 417	2 190	2 136	2 369	2 619	2 657	2 347	2 235	2 259	2 239	Aguaje
Caimito	0	0	0	0	780	319	471	159	24	3	0	0	0	0	Caimito
Cocona	100	108	133	155	1 513	106	117	141	168	134	121	76	100	105	Cocona
Pacae	0	0	43	71	15 053	3 954	6 808	3 250	774	25	37	12	7	4	Pacae
Toronja	12	12	15	14	200	16	23	21	27	22	17	22	17	15	Toronja
Resto agrícola	5 686	5 284	6 565	5 710	65 140	5 253	5 983	5 854	5 891	6 063	5 160	6 144	6 354	6 164	Resto agrícola
<b>TOTAL PECUARIO</b>	<b>5 042</b>	<b>4 827</b>	<b>4 876</b>	<b>5 843</b>	<b>67 592</b>	<b>6 091</b>	<b>6 297</b>	<b>6 353</b>	<b>7 282</b>	<b>7 204</b>	<b>6 846</b>	<b>6 185</b>	<b>5 710</b>	<b>5 723</b>	<b>TOTAL PECUARIO</b>
Carne de ave	1 526	1 431	1 412	2 179	19 142	1 837	1 930	1 803	2 064	1 997	2 250	1 679	1 588	1 813	Carne de ave
Carne de porcino	169	168	162	206	2 295	179	232	231	195	238	229	239	233	231	Carne de porcino
Carne de vacuno	407	399	416	463	5 548	496	492	517	492	504	470	498	489	495	Carne de vacuno
Carne de ovino	5	4	5	5	71	6	5	6	5	5	5	5	5	5	Carne de ovino
Leche	2 185	2 082	2 124	2 191	31 010	2 623	2 626	2 946	3 014	3 016	2 919	2 558	2 609	2 469	Leche
Huevos	750	743	757	799	9 526	950	1 012	850	1 512	1 444	973	1 206	786	710	Huevos

1/ Cifras preliminares.

Fuente: Dirección Regional del MINAGRI de San Martín.

Elaboración: BCRP. Sucursal Iquitos. Departamento de Estudios Económicos.



Anexo Nº 02

**SAN MARTÍN: INDICADORES DEL SECTOR PESQUERO  
(T.M.)**

	2013					2014									
	Set.	Oct.	Nov.	Dic.	Ene.-Dic.	Ene.	Feb.	Mar.	Abr.	May.	Jun.	Jul.	Ago.	Set.	
<b>A. INGRESO OTROS DPTOS.</b>	<b>347</b>	<b>321</b>	<b>292</b>	<b>319</b>	<b>3 647</b>	<b>366</b>	<b>336</b>	<b>303</b>	<b>298</b>	<b>287</b>	<b>254</b>	<b>290</b>	<b>295</b>	<b>319</b>	<b>A. INGRESO OTROS DPTOS.</b>
- Fresco	245	220	215	211	2 537	260	245	224	222	211	179	217	194	214	- Fresco
- Salpreso	23	28	30	43	379	33	29	24	25	28	31	24	7	5	- Salpreso
- Seco-salado	79	73	47	65	731	73	62	55	51	48	44	49	94	100	- Seco-salado
<b>B. PRODUCCIÓN INTERNA</b>	<b>97</b>	<b>125</b>	<b>155</b>	<b>180</b>	<b>1 811</b>	<b>221</b>	<b>254</b>	<b>322</b>	<b>356</b>	<b>328</b>	<b>312</b>	<b>369</b>	<b>71</b>	<b>73</b>	<b>B. PRODUCCIÓN INTERNA</b>
- Acuicultura	87	109	124	162	1 583	207	247	314	348	321	303	359	68	70	- Acuicultura
- Extracción río Huallaga	10	16	31	18	228	14	7	8	8	7	9	10	3	3	- Extracción río Huallaga
<b>TOTAL DESEMBARQUE (A+B)</b>	<b>444</b>	<b>446</b>	<b>447</b>	<b>499</b>	<b>5 458</b>	<b>587</b>	<b>590</b>	<b>625</b>	<b>654</b>	<b>615</b>	<b>566</b>	<b>659</b>	<b>366</b>	<b>392</b>	<b>TOTAL DESEMBARQUE (A+B)</b>

Fuente: Dirección Regional de la Producción de San Martín.

Elaboración: BCRP. Sucursal Iquitos. Departamento de Estudios Económicos.

Anexo Nº 03

**SAN MARTÍN: PRODUCCIÓN DE MADERA ROLLIZA**  
(Metros cúbicos)

	2013					2014									
	Set.	Oct.	Nov.	Dic.	Ene.-Dic.	Ene.	Feb.	Mar.	Abr.	May.	Jun.	Jul.	Ago.	Set.	
<b>Especies de madera</b>															<b>Especies de madera</b>
Alfaro	0	0	0	0	0	0	0	0	0	0	0	0	0	0	Alfaro
Ana caspi	11	0	0	0	90	21	5	7	2	0	19	0	24	35	Ana caspi
Bolaina	181	196	598	606	4 795	523	709	471	330	164	453	595	492	337	Bolaina
Caoba	0	0	0	0	0	0	0	0	0	0	0	0	0	0	Caoba
Capirona	18	18	0	0	199	126	0	0	3	0	35	48	0	0	Capirona
Catahua	0	155	41	9	292	0	0	0	18	27	123	0	0	0	Catahua
Cedro	172	599	111	0	1 082	141	24	42	111	202	1 485	0	0	130	Cedro
Cedro (otros)	171	415	194	160	1 082	130	426	72	0	21	516	0	0	0	Cedro (otros)
Copaiba	0	26	0	36	377	50	37	0	0	25	5	0	19	0	Copaiba
Cumala	0	175	47	123	953	69	10	0	0	27	1 560	0	0	208	Cumala
Estoraque	0	0	0	0	0	0	0	0	0	0	0	0	0	0	Estoraque
Huangana shiringa	0	0	0	0	0	0	0	0	0	0	0	0	0	0	Huangana shiringa
Huayruro	0	0	0	13	323	6	0	0	5	9	115	12	1	149	Huayruro
Ishpingo	0	0	0	0	7	20	0	0	0	0	0	0	0	0	Ishpingo
Leche caspi	0	3	0	0	80	0	0	0	25	22	35	0	8	1	Leche caspi
Manchinga	26	131	29	0	436	0	0	0	44	85	160	0	242	172	Manchinga
Marupa	9	9	0	75	444	0	5	11	21	13	120	18	0	34	Marupa
Mashonaste	10	0	0	44	104	15	7	0	144	16	908	0	0	2	Mashonaste
Moena	34	224	67	137	1 027	231	153	20	148	39	484	0	2	149	Moena
Papelilo caspi	0	0	0	3	202	21	0	0	10	21	67	24	0	89	Papelilo caspi
Pashaco	25	59	18	18	271	18	7	24	12	7	2	0	3	3	Pashaco
Pumaquiro	0	0	0	0	0	0	0	0	0	0	47	0	0	0	Pumaquiro
Quina Quina	0	0	0	14	14	0	14	0	0	7	70	0	14	0	Quina Quina
Quinilla	0	0	0	0	89	5	0	0	10	0	28	0	10	0	Quinilla
Tornillo	772	273	1 024	169	4 886	529	123	63	253	905	435	107	150	542	Tornillo
Otros	285	903	171	336	3 552	289	235	113	196	726	3 103	0	65	438	Otros
<b>TOTAL</b>	<b>1 714</b>	<b>3 186</b>	<b>2 300</b>	<b>1 743</b>	<b>20 305</b>	<b>2 194</b>	<b>1 755</b>	<b>823</b>	<b>1 332</b>	<b>2 316</b>	<b>9 770</b>	<b>804</b>	<b>1 030</b>	<b>2 289</b>	<b>TOTAL</b>

Fuente: Oficina Regional de Recursos Naturales de San Martín.

Elaboración: BCRP. Sucursal Iquitos. Departamento de Estudios Económicos.



Anexo Nº 04

**SAN MARTÍN: PRODUCCIÓN DE MADERA ASERRADA**  
(Metros cúbicos)

	2013					2014									Especies de madera
	Set.	Oct.	Nov.	Dic.	Ene.-Dic.	Ene.	Feb.	Mar.	Abr.	May.	Jun.	Jul.	Ago.	Set.	
<b>Especies de madera</b>															<b>Especies de madera</b>
Alfaro	0	0	0	0	0	0	0	0	0	0	0	0	0	0	Alfaro
Ana caspi	10	0	0	2	48	0	0	0	8	5	7	0	13	18	Ana caspi
Bolaina	430	446	1	467	4 527	286	359	363	255	219	133	200	210	496	Bolaina
Caoba	0	0	0	0	0	0	0	0	0	0	0	0	0	0	Caoba
Capirona	16	9	5	2	164	4	0	0	3	0	0	0	0	0	Capirona
Catahua	42	61	16	45	400	5	2	1	0	0	10	23	36	0	Catahua
Cedro	15	146	112	40	508	79	56	19	20	61	32	6	7	32	Cedro
Cedro (otros)	221	195	38	124	641	97	186	19	6	0	3	24	21	31	Cedro (otros)
Copaiba	0	0	40	19	250	0	21	0	0	31	23	4	12	0	Copaiba
Cumala	9	66	42	52	596	30	25	2	0	14	19	36	67	85	Cumala
Estoraque	0	0	0	22	22	0	0	15	27	0	2	0	0	7	Estoraque
Huayruro	0	0	0	0	104	5	0	0	9	8	11	5	10	1	Huayruro
Ishpingo	0	0	0	19	35	19	11	1	0	0	0	0	0	0	Ishpingo
Leche caspi	15	2	0	0	33	0	1	0	3	0	2	0	2	1	Leche caspi
Manchinga	0	47	21	15	370	14	0	0	1	27	0	39	77	168	Manchinga
Marupa	28	21	12	6	261	4	13	10	16	24	13	0	25	22	Marupa
Mashonaste	7	0	9	19	66	4	3	0	0	11	7	1	14	1	Mashonaste
Moena	76	102	48	19	491	88	89	19	20	20	5	0	31	40	Moena
Papelillo caspi	0	0	0	0	92	11	17	0	6	23	37	4	24	26	Papelillo caspi
Pashaco	35	20	36	12	211	17	10	7	6	0	11	1	1	6	Pashaco
Pumaquiro	0	0	0	0	0	0	0	0	0	0	0	0	0	0	Pumaquiro
Quina quina	0	0	0	7	7	0	7	0	0	7	14	0	4	0	Quina quina
Quinilla	0	0	25	24	131	2	0	0	2	3	0	3	16	2	Quinilla
Rifari	0	10	8	0	42	30	1	0	0	0	0	2	0	1	Rifari
Riñón de huangana	0	0	0	0	0	0	0	0	0	0	0	0	0	0	Riñón de huangana
Tornillo	705	1 097	625	368	5 400	284	175	124	315	194	185	219	214	384	Tornillo
Zapote	18	11	0	0	44	20	20	18	0	34	15	0	0	0	Zapote
Otros	182	431	607	242	3 139	205	194	61	41	235	283	171	339	347	Otros
<b>TOTAL</b>	<b>1 809</b>	<b>2 664</b>	<b>1 645</b>	<b>1 504</b>	<b>17 582</b>	<b>1 204</b>	<b>1 190</b>	<b>659</b>	<b>738</b>	<b>916</b>	<b>812</b>	<b>738</b>	<b>1 123</b>	<b>1 668</b>	<b>TOTAL</b>

Fuente: Oficina Regional de Recursos Naturales de San Martín.

Elaboración: BCRP. Sucursal Iquitos. Departamento de Estudios Económicos.



Anexo Nº 05

**SAN MARTIN: PRODUCCIÓN MANUFACTURERA <sup>1/</sup>**  
(Índice de volumen físico: 2007=100)

C I I U	2013				Ene.-Dic.	2014												C I I U
	Set.	Oct.	Nov.	Dic.		Ene.	Feb.	Mar.	Abr.	May.	Jun.	Jul.	Ago.	Set.				
<b>MANUFACTURA PRIMARIA</b>	<b>218,1</b>	<b>275,4</b>	<b>296,8</b>	<b>225,2</b>	<b>267,3</b>	<b>169,5</b>	<b>3,3</b>	<b>0,0</b>	<b>0,0</b>	<b>0,0</b>	<b>0,0</b>	<b>18,9</b>	<b>0,0</b>	<b>0,0</b>	<b>MANUFACTURA PRIMARIA</b>			
2320 - Biodiesel	218,1	275,4	296,8	225,2	267,3	169,5	3,3	0,0	0,0	0,0	0,0	18,9	0,0	0,0	2320 - Biodiesel			
<b>MANUFACTURA NO PRIMARIA</b>	<b>173,1</b>	<b>209,2</b>	<b>188,4</b>	<b>171,7</b>	<b>163,1</b>	<b>190,8</b>	<b>173,5</b>	<b>175,8</b>	<b>154,6</b>	<b>178,5</b>	<b>144,1</b>	<b>152,3</b>	<b>143,6</b>	<b>194,0</b>	<b>MANUFACTURA NO PRIMARIA</b>			
1514 - Aceite y manteca	205,2	243,0	185,0	187,2	193,5	254,7	226,0	242,8	206,5	243,1	180,9	185,4	163,7	253,8	1514 - Aceite y manteca			
1520 - Quesos y mantequillas	237,4	476,2	757,3	442,2	321,5	93,3	76,9	105,7	96,0	102,4	97,7	80,9	97,7	73,7	1520 - Quesos y mantequillas			
1543 - Chocolates	52,8	107,1	193,3	45,1	78,3	78,2	68,9	39,7	27,2	44,1	44,3	44,6	0,0	178,7	1543 - Chocolates			
1554 - Bebidas gaseosas	43,6	45,2	61,7	48,2	55,1	58,0	54,4	49,3	52,0	47,8	39,3	47,8	67,3	70,0	1554 - Bebidas gaseosas			
2010 - Madera aserrada	42,3	62,3	38,5	35,2	34,3	28,2	27,8	15,4	17,3	21,4	19,0	17,3	26,3	39,0	2010 - Madera aserrada			
2411 - Jabón	382,6	327,0	328,1	312,6	304,3	401,5	332,8	362,5	267,8	259,0	208,7	231,8	295,0	267,6	2411 - Jabón			
2695 - Ladrillos, bloques y adoquines	85,6	176,8	152,4	140,0	147,1	114,6	80,1	85,5	96,0	109,3	133,5	162,3	151,5	146,3	2695 - Ladrillos, bloques y adoquines			
2694 - Cemento	206,1	215,6	193,5	197,3	168,1	208,7	207,4	179,4	171,2	196,1	186,5	213,6	202,7	226,4	2694 - Cemento			
<b>TOTAL</b>	<b>176,5</b>	<b>214,2</b>	<b>196,4</b>	<b>175,7</b>	<b>170,9</b>	<b>189,2</b>	<b>160,8</b>	<b>162,7</b>	<b>143,1</b>	<b>165,2</b>	<b>133,3</b>	<b>142,3</b>	<b>132,9</b>	<b>179,5</b>	<b>TOTAL</b>			

1/ cifras preliminares

Fuente: Dirección Regional de la Producción de San Martín - Encuesta a Empresas Industriales.

Elaboración: BCRP. Sucursal Iquitos. Departamento de Estudios Económicos.



Anexo Nº 06

**SAN MARTIN: PRODUCCIÓN MANUFACTURERA <sup>1/</sup>**  
(Variación porcentual)

C I I U	2013/2012					2014/2013										C I I U
	Set.	Oct.	Nov.	Dic.	Ene.-Dic.	Ene.	Feb.	Mar.	Abr.	May.	Jun.	Jul.	Ago.	Set.		
<b>MANUFACTURA PRIMARIA</b>	<b>-30,7</b>	<b>-</b>	<b>14,9</b>	<b>-9,0</b>	<b>2,1</b>	<b>-63,2</b>	<b>-99,3</b>	<b>-100,0</b>	<b>-100,0</b>	<b>-100,0</b>	<b>-100,0</b>	<b>-91,7</b>	<b>-100,0</b>	<b>-100,0</b>	<b>MANUFACTURA PRIMARIA</b>	
2320 - Biodiesel	-30,7	-	14,9	-9,0	2,1	-63,2	-99,3	-100,0	-100,0	-100,0	-100,0	-91,7	-100,0	-100,0	2320 - Biodiesel	
<b>MANUFACTURA NO PRIMARIA</b>	<b>23,4</b>	<b>23,1</b>	<b>24,4</b>	<b>34,3</b>	<b>13,9</b>	<b>29,1</b>	<b>17,1</b>	<b>38,8</b>	<b>6,3</b>	<b>6,9</b>	<b>-4,8</b>	<b>-6,0</b>	<b>-13,5</b>	<b>12,1</b>	<b>MANUFACTURA NO PRIMARIA</b>	
1514 - Aceite y manteca	10,5	17,8	10,1	20,3	4,1	57,2	39,5	44,7	10,1	7,5	-8,8	-5,1	-18,9	23,7	1514 - Aceite y manteca	
1520 - Quesos y mantequillas	210,9	107,0	59,1	541,9	165,4	-83,2	-84,3	-54,2	0,5	16,6	0,1	-65,6	-36,1	-69,0	1520 - Quesos y mantequillas	
1543 - Chocolates	1 060,9	138,7	-	-55,7	180,6	-37,3	-44,8	-	604,7	13,5	-64,0	-62,1	-100,0	238,3	1543 - Chocolates	
1554 - Bebidas gaseosas	-34,2	-34,4	2,1	-27,3	-12,2	-24,4	5,9	-7,3	-26,3	-27,1	-27,1	1,2	53,6	60,6	1554 - Bebidas gaseosas	
2010 - Madera aserrada	-9,9	-30,1	-23,7	-4,3	-3,0	12,6	-12,5	-38,2	-37,4	-16,5	1,5	-35,4	-49,9	-7,8	2010 - Madera aserrada	
2411 - Jabón	64,7	35,9	17,7	5,7	20,8	78,1	47,6	17,3	-7,0	-5,6	-34,5	-35,5	-2,4	-30,0	2411 - Jabón	
2695 - Ladrillos, bloques y adoquines	-19,3	-11,0	11,1	-17,4	-6,7	-34,6	-62,4	-41,1	-31,6	-15,9	-5,0	17,7	18,2	70,9	2695 - Ladrillos, bloques y adoquines	
2694 - Cemento	53,3	40,1	53,3	37,9	19,9	83,7	54,0	112,6	10,7	13,4	14,3	16,8	2,2	9,8	2694 - Cemento	
<b>TOTAL</b>	<b>15,1</b>	<b>36,3</b>	<b>23,2</b>	<b>28,5</b>	<b>12,4</b>	<b>10,6</b>	<b>-6,2</b>	<b>23,8</b>	<b>-8,5</b>	<b>-1,8</b>	<b>-11,7</b>	<b>-14,7</b>	<b>-22,3</b>	<b>1,7</b>	<b>TOTAL</b>	

1/ cifras preliminares

Fuente: Dirección Regional de la Producción de San Martín - Encuesta a Empresas Industriales.

Elaboración: BCRP. Sucursal Iquitos. Departamento de Estudios Económicos.





Anexo Nº 07

**EMPLEO FORMAL URBANO EN EMPRESAS DE 10 Y MÁS TRABAJADORES  
EN LA CIUDAD DE TARAPOTO POR SECTORES ECONÓMICOS  
(Variación porcentual con respecto al mismo mes del año anterior)**

Año	Mes	Primario <sup>1/</sup>	Industria	Comercio	Transporte	Servicios <sup>2/</sup>	Total
2013	SET.	5,0	3,0	13,5	13,3	5,9	8,2
	OCT.	10,5	7,0	13,7	15,5	7,4	9,8
	NOV.	11,0	-2,4	11,9	14,3	7,1	8,5
	DIC.	7,1	-1,8	11,7	12,5	7,3	8,3
2014	ENE.	7,9	-4,2	3,5	11,0	-3,6	0,5
	FEB.	10,7	-5,5	6,0	14,0	1,7	4,2
	MAR.	10,1	-6,8	4,7	13,0	0,2	2,8
	ABR.	9,7	-10,2	3,7	14,5	1,6	2,8
	MAY.	10,9	-9,0	2,0	14,5	11,1	6,8
	JUN.	10,4	-8,0	0,2	15,0	5,8	3,7
	JUL.	5,8	-6,1	-1,6	17,0	4,8	2,5
	AGO.	6,4	-9,4	0,7	2,3	9,3	4,6
	SET. <sup>3/</sup>	3,5	-10,3	0,5	5,4	9,6	4,5

Nota: La información corresponde al primer día de cada mes.

1/ Conformada por las subramas agricultura, pesca y minería.

2/ Conformada por las subramas servicios prestados a empresas, restaurantes y hoteles, establecimientos financieros, enseñanza, servicios sociales y comunales; y electricidad, gas y agua.

3/ Preliminar.

Fuente: MTPE – Encuesta Nacional de Variación Mensual del Empleo (ENVME).

Elaboración: BCRP. Sucursal Iquitos. Departamento de Estudios Económicos.

Anexo Nº 08

**SAN MARTÍN: EXPORTACIONES FOB POR GRUPO DE PRODUCTOS**  
(Millones US\$)

	2013					2014									
	Set.	Oct.	Nov.	Dic.	Ene.-Dic.	Ene.	Feb.	Mar.	Abr.	May.	Jun.	Jul.	Ago.		Set.
<b>1. Productos tradicionales</b>	<b>3,9</b>	<b>5,5</b>	<b>5,2</b>	<b>4,4</b>	<b>50,2</b>	<b>2,0</b>	<b>0,8</b>	<b>1,2</b>	<b>0,9</b>	<b>2,5</b>	<b>6,3</b>	<b>7,4</b>	<b>10,6</b>	<b>11,8</b>	<b>1. Productos tradicionales</b>
- Algodón	0,0	0,0	0,0	0,0	0,0	0,0	0,0	0,0	0,0	0,0	0,0	0,0	0,0	0,0	- Algodón
- Café verde en grano seco	3,9	5,5	5,2	4,4	50,2	2,0	0,8	1,2	0,9	2,5	6,3	7,4	10,6	11,8	- Café verde en grano seco
	0,0	0,0	0,0	0,0	0,0	0,0	0,0	0,0	0,0	0,0	0,0	0,0	0,0	0,0	
<b>2. Productos no tradicionales</b>	<b>3,8</b>	<b>4,3</b>	<b>3,9</b>	<b>4,8</b>	<b>46,3</b>	<b>3,9</b>	<b>5,4</b>	<b>4,6</b>	<b>4,6</b>	<b>7,3</b>	<b>7,4</b>	<b>14,1</b>	<b>12,1</b>	<b>12,1</b>	<b>2. Productos no tradicionales</b>
- Forestales	<b>0,0</b>	<b>0,0</b>	<b>0,4</b>	<b>0,3</b>	<b>1,5</b>	<b>0,0</b>	<b>0,1</b>	<b>0,1</b>	<b>0,1</b>	<b>0,0</b>	<b>0,0</b>	<b>0,0</b>	<b>0,0</b>	<b>0,0</b>	- Forestales
* Madera aserrada	0,0	0,0	0,1	0,0	0,4	0,0	0,0	0,0	0,0	0,0	0,0	0,0	0,0	0,0	* Madera aserrada
* Tablillas y Frisos	0,0	0,0	0,1	0,0	0,2	0,0	0,0	0,0	0,0	0,0	0,0	0,0	0,0	0,0	* Tablillas y Frisos
* Machihembrado	0,0	0,0	0,0	0,0	0,2	0,0	0,0	0,0	0,0	0,0	0,0	0,0	0,0	0,0	* Machihembrado
* Otros acabados	0,0	0,0	0,3	0,2	0,8	0,0	0,0	0,0	0,0	0,0	0,0	0,0	0,0	0,0	* Otros acabados
- Pesqueros	<b>0,0</b>	<b>0,0</b>	<b>0,2</b>	<b>0,0</b>	<b>1,5</b>	<b>0,0</b>	<b>0,0</b>	<b>0,0</b>	<b>0,0</b>	<b>0,1</b>	<b>0,0</b>	<b>0,0</b>	<b>0,0</b>	<b>0,0</b>	- Pesqueros
* Paiche salado	0,0	0,0	0,2	0,0	1,5	0,0	0,0	0,0	0,0	0,1	0,0	0,0	0,0	0,0	* Paiche salado
- Agroindustriales	<b>3,8</b>	<b>4,3</b>	<b>3,2</b>	<b>4,5</b>	<b>43,0</b>	<b>3,8</b>	<b>5,2</b>	<b>4,5</b>	<b>4,4</b>	<b>6,9</b>	<b>7,1</b>	<b>13,8</b>	<b>11,8</b>	<b>12,0</b>	- Agroindustriales
* Conservas de palmito	0,1	0,1	0,2	0,3	2,5	0,2	0,0	0,1	0,1	0,1	0,1	0,0	0,2	0,3	* Conservas de palmito
* Tabaco negro / rubio	0,5	0,2	0,3	0,0	1,3	0,2	0,0	0,1	0,4	0,4	0,1	0,1	0,3	0,2	* Tabaco negro / rubio
* Manteca y aceite de palma	0,2	0,4	0,1	0,0	2,8	0,0	0,4	0,5	0,4	0,5	0,3	0,0	0,1	0,5	* Manteca y aceite de palma
* Cacao y cáscara de cacao	2,7	3,4	2,0	3,6	33,3	3,1	4,6	3,3	2,9	5,1	6,3	12,8	10,2	10,2	* Cacao y cáscara de cacao
* Aceite de sachá inchi	0,1	0,1	0,7	0,3	1,8	0,2	0,1	0,5	0,3	0,6	0,3	0,5	0,6	0,8	* Aceite de sachá inchi
* Uña de gato	0,0	0,0	0,0	0,0	0,0	0,0	0,0	0,0	0,0	0,0	0,0	0,0	0,0	0,0	* Uña de gato
* Chocolates	0,0	0,0	0,0	0,0	0,0	0,0	0,0	0,0	0,0	0,0	0,0	0,0	0,0	0,0	* Chocolates
* Puros	0,1	0,0	0,0	0,0	0,2	0,0	0,0	0,0	0,0	0,0	0,0	0,0	0,0	0,0	* Puros
* Otros <sup>1/</sup>	0,1	0,0	0,0	0,4	1,1	0,1	0,0	0,0	0,2	0,2	0,0	0,3	0,3	0,0	* Otros <sup>1/</sup>
- Resto <sup>2/</sup>	<b>0,0</b>	<b>0,0</b>	<b>0,0</b>	<b>0,0</b>	<b>0,3</b>	<b>0,1</b>	<b>0,1</b>	<b>0,0</b>	<b>0,1</b>	<b>0,4</b>	<b>0,3</b>	<b>0,3</b>	<b>0,3</b>	<b>0,1</b>	- Resto <sup>2/</sup>
<b>TOTAL EXPORTACIONES (1+2)</b>	<b>7,7</b>	<b>9,8</b>	<b>9,1</b>	<b>9,2</b>	<b>96,5</b>	<b>5,9</b>	<b>6,2</b>	<b>5,8</b>	<b>5,6</b>	<b>9,9</b>	<b>13,7</b>	<b>21,5</b>	<b>22,7</b>	<b>24,0</b>	<b>TOTAL EXPORTACIONES (1+2)</b>

1/ Plantas vivas, achiote, maca, semillas de pijuayo, etc.

2/ Manufactura de piedras preciosas, bisutería, material publicitario, objetos de adorno, etc.

Fuente: SUNAT ( www.sunat.gob.pe )

Elaboración: BCRP. Sucursal Iquitos. Departamento de Estudios Económicos.



Anexo Nº 09

**SAN MARTÍN: GASTOS NO FINANCIEROS DEL GOBIERNO NACIONAL <sup>1/</sup>**  
(Millones de nuevos soles)

	2013					2014												
	Set.	Oct.	Nov.	Dic.	Ene.-Dic.	Ene.	Feb.	Mar.	Abr.	May.	Jun.	Jul.	Ago.	Set.				
<b>GASTOS NO FINANCIEROS</b>	<b>57,5</b>	<b>69,0</b>	<b>64,8</b>	<b>78,2</b>	<b>683,0</b>	<b>40,9</b>	<b>75,5</b>	<b>36,4</b>	<b>60,1</b>	<b>49,2</b>	<b>55,4</b>	<b>50,7</b>	<b>62,7</b>	<b>44,9</b>	<b>GASTOS NO FINANCIEROS</b>			
<b>a. GASTOS CORRIENTES</b>	<b>39,0</b>	<b>40,8</b>	<b>44,6</b>	<b>54,0</b>	<b>447,1</b>	<b>29,1</b>	<b>37,7</b>	<b>27,1</b>	<b>45,9</b>	<b>31,1</b>	<b>39,0</b>	<b>34,6</b>	<b>50,4</b>	<b>31,8</b>	<b>a. GASTOS CORRIENTES</b>			
1. Personal y obligaciones	14,3	13,6	14,6	18,3	180,7	13,3	11,9	12,2	12,0	12,4	12,3	15,1	12,4	12,1	1. Personal y obligaciones			
2. Pensiones y prestaciones sociales	0,8	2,0	0,9	1,3	11,9	1,1	0,8	0,9	1,6	0,8	0,9	1,3	0,9	0,9	2. Pensiones y prestaciones sociales			
3. Bienes y servicios	17,5	15,0	23,3	12,2	141,4	3,3	13,9	8,1	16,1	7,3	7,2	16,0	6,5	6,8	3. Bienes y servicios			
4. Otros gastos corrientes	1,7	4,3	4,8	20,3	79,2	10,2	2,9	1,1	10,2	8,8	15,9	0,5	21,6	9,9	5. Otros gastos corrientes			
5. Donaciones y transferencias	4,8	5,9	0,9	1,8	33,9	1,2	8,2	4,9	5,9	1,7	2,7	1,8	9,1	2,2	5. Donaciones y transferencias			
<b>b. GASTOS DE CAPITAL</b>	<b>18,5</b>	<b>28,2</b>	<b>20,3</b>	<b>24,2</b>	<b>235,9</b>	<b>11,8</b>	<b>37,8</b>	<b>9,3</b>	<b>14,3</b>	<b>18,2</b>	<b>16,4</b>	<b>16,1</b>	<b>12,2</b>	<b>13,1</b>	<b>b. GASTOS DE CAPITAL</b>			
1. Adquisición de activos no financieros	18,1	17,2	19,4	23,5	195,4	11,8	22,0	7,0	14,3	17,9	14,5	16,1	11,6	10,1	1. Adquisición de activos no financieros			
2. Otros gastos de capital	0,0	9,5	0,0	0,1	10,1	0,0	0,0	0,0	0,0	0,0	0,1	0,0	0,2	0,2	2. Donaciones y transferencias			
3. Donaciones y transferencias	0,4	1,4	0,9	0,5	30,4	0,0	15,8	2,3	0,0	0,2	1,8	0,0	0,4	2,7	3. Otros gastos de capital			

1/ Información actualizada al 31 de octubre de 2014.

Fuente: Ministerio de Economía y Finanzas.

Elaboración: BCRP Sucursal Iquitos. Departamento de Estudios Económicos.



Anexo Nº 10

**SAN MARTÍN: GASTOS NO FINANCIEROS DEL GOBIERNO REGIONAL <sup>1/</sup>**  
(Millones de nuevos soles)

	2013					2014									
	Set.	Oct.	Nov.	Dic.	Ene.-Dic.	Ene.	Feb.	Mar.	Abr.	May.	Jun.	Jul.	Ago.	Set.	
<b>GASTOS NO FINANCIEROS</b>	<b>78,0</b>	<b>95,7</b>	<b>109,8</b>	<b>108,1</b>	<b>934,7</b>	<b>91,4</b>	<b>69,1</b>	<b>62,9</b>	<b>56,1</b>	<b>69,3</b>	<b>131,0</b>	<b>94,6</b>	<b>73,6</b>	<b>85,2</b>	<b>GASTOS NO FINANCIEROS</b>
<b>a. GASTOS CORRIENTES</b>	<b>43,9</b>	<b>40,1</b>	<b>48,2</b>	<b>73,2</b>	<b>536,3</b>	<b>42,5</b>	<b>43,2</b>	<b>41,1</b>	<b>43,1</b>	<b>46,2</b>	<b>47,0</b>	<b>75,3</b>	<b>44,7</b>	<b>52,9</b>	<b>a. GASTOS CORRIENTES</b>
1. Personal y obligaciones	29,4	29,9	30,9	42,1	375,4	35,2	32,3	30,0	31,2	31,0	32,4	59,8	31,6	33,3	1. Personal y obligaciones
2. Pensiones y prestaciones sociales	3,6	3,3	3,4	6,7	48,0	4,7	3,5	3,3	4,0	3,9	3,2	5,1	3,4	3,7	2. Pensiones y prestaciones sociales
3. Bienes y servicios	10,1	6,9	13,8	22,1	107,5	2,6	7,3	7,7	7,9	11,2	11,3	10,0	9,6	13,7	3. Bienes y servicios
4. Otros gastos corrientes	0,7	0,1	0,1	2,3	5,4	0,0	0,1	0,1	0,0	0,1	0,2	0,4	0,1	2,2	4. Otros gastos corrientes
<b>b. GASTOS DE CAPITAL</b>	<b>34,1</b>	<b>55,6</b>	<b>61,7</b>	<b>34,8</b>	<b>398,5</b>	<b>48,9</b>	<b>26,0</b>	<b>21,8</b>	<b>13,1</b>	<b>23,1</b>	<b>84,0</b>	<b>19,3</b>	<b>28,9</b>	<b>32,3</b>	<b>b. GASTOS DE CAPITAL</b>
1. Adquisición de activos no financieros	34,1	55,6	61,7	34,8	392,2	48,9	26,0	21,8	13,1	23,1	84,0	19,3	28,9	32,3	1. Adquisición de activos no financieros
2. Donaciones y transferencias	0,0	0,0	0,0	0,0	6,2	0,0	0,0	0,0	0,0	0,0	0,0	0,0	0,0	0,0	2. Donaciones y transferencias
3. Otros gastos de capital	0,0	0,0	0,0	0,0	0,0	0,0	0,0	0,0	0,0	0,0	0,0	0,0	0,0	0,0	3. Otros gastos de capital

<sup>1/</sup> Información actualizada al 31 de octubre de 2014.

Fuente: Ministerio de Economía y Finanzas.

Elaboración: BCRP Sucursal Iquitos. Departamento de Estudios Económicos.

Anexo Nº 11

**SAN MARTÍN: GASTOS NO FINANCIEROS DE LOS GOBIERNOS LOCALES 1/**  
(Millones de nuevos soles)

	2013					2014									
	Set.	Oct.	Nov.	Dic.	Ene.-Dic.	Ene.	Feb.	Mar.	Abr.	May.	Jun.	Jul.	Ago.		Set.
<b>GASTOS NO FINANCIEROS</b>	<b>39,7</b>	<b>42,6</b>	<b>32,5</b>	<b>97,3</b>	<b>506,3</b>	<b>22,0</b>	<b>30,3</b>	<b>37,9</b>	<b>38,5</b>	<b>35,1</b>	<b>39,4</b>	<b>49,5</b>	<b>32,0</b>	<b>44,8</b>	<b>GASTOS NO FINANCIEROS</b>
<b>a. GASTOS CORRIENTES</b>	<b>14,6</b>	<b>15,6</b>	<b>14,1</b>	<b>20,0</b>	<b>177,1</b>	<b>12,8</b>	<b>14,6</b>	<b>16,3</b>	<b>14,5</b>	<b>16,6</b>	<b>15,9</b>	<b>17,8</b>	<b>16,4</b>	<b>14,3</b>	<b>a. GASTOS CORRIENTES</b>
1. Personal y obligaciones	3,2	3,5	3,2	4,2	40,8	4,0	3,4	3,5	3,4	3,2	3,1	4,5	3,5	3,2	1. Personal y obligaciones
2. Pensiones y prestaciones sociales	0,9	1,5	1,1	2,0	13,6	0,3	1,1	1,2	1,0	1,1	1,0	1,1	1,2	1,0	2. Pensiones y prestaciones sociales
3. Bienes y servicios	9,9	9,5	9,1	11,7	110,7	8,5	9,9	10,8	9,6	11,5	10,6	11,4	10,6	9,4	3. Bienes y servicios
4. Donaciones y transferencias	0,5	1,0	0,6	2,0	10,2	0,0	0,2	0,6	0,5	0,6	0,9	0,6	0,9	0,5	4. Donaciones y transferencias
5. Otros gastos corrientes	0,1	0,1	0,2	0,0	1,8	0,1	0,2	0,2	0,2	0,2	0,2	0,2	0,3	0,2	5. Otros gastos corrientes
<b>b. GASTOS DE CAPITAL</b>	<b>25,1</b>	<b>26,9</b>	<b>18,4</b>	<b>77,3</b>	<b>329,2</b>	<b>9,2</b>	<b>15,6</b>	<b>21,6</b>	<b>23,9</b>	<b>18,5</b>	<b>23,4</b>	<b>31,7</b>	<b>15,6</b>	<b>30,5</b>	<b>b. GASTOS DE CAPITAL</b>
1. Adquisición de activos no financieros	25,1	26,9	18,4	77,2	328,9	9,2	15,6	21,6	23,9	18,5	23,4	31,7	15,6	30,5	1. Adquisición de activos no financieros
2. Donaciones y transferencias	0,0	0,0	0,0	0,1	0,3	0,0	0,0	0,0	0,0	0,0	0,0	0,0	0,0	0,0	2. Donaciones y transferencias
3. Otros gastos de capital	0,0	0,0	0,0	0,0	0,0	0,0	0,0	0,0	0,0	0,0	0,0	0,0	0,0	0,0	3. Otros gastos de capital

1/ Información actualizada al 31 de octubre de 2014.

Fuente: Ministerio de Economía y Finanzas.

Elaboración: BCRP Sucursal Iquitos. Departamento de Estudios Económicos.



Anexo Nº 12

**SAN MARTÍN: INVERSIÓN NO FINANCIERA DEL GOBIERNO NACIONAL <sup>1/</sup>**  
(Millones de nuevos soles)

FUNCIONES	2013					2014									FUNCIONES
	Set.	Oct.	Nov.	Dic.	Ene.-Dic.	Ene.	Feb.	Mar.	Abr.	May.	Jun.	Jul.	Ago.	Set.	
AGROPECUARIA	0,5	1,6	0,7	1,2	6,0	0,0	0,0	0,1	0,3	0,2	0,3	0,3	0,4	2,3	AGROPECUARIA
DEFENSA Y SEGURIDAD NACIONAL	0,0	0,0	0,0	0,0	0,0	0,0	7,6	-7,6	0,0	9,1	0,3	0,0	0,1	0,0	DEFENSA Y SEGURIDAD NACIONAL
CULTURA Y DEPORTE	0,0	0,0	0,0	0,0	0,0	0,0	0,0	0,0	0,0	0,0	0,0	0,0	0,0	0,0	CULTURA Y DEPORTE
EDUCACIÓN	1,2	1,8	2,2	5,8	23,6	0,0	0,3	1,3	3,7	0,5	1,4	1,3	1,2	1,8	EDUCACIÓN
ENERGÍA	0,2	1,0	0,3	0,4	7,2	1,1	1,9	0,1	0,1	0,4	0,5	0,9	0,5	1,4	ENERGÍA
JUSTICIA	0,1	0,3	0,2	0,6	4,4	0,0	0,0	0,1	0,0	0,0	0,0	0,2	0,2	0,1	JUSTICIA
AMBIENTE	0,2	0,4	0,3	0,4	2,3	0,2	0,2	0,2	0,9	0,3	0,5	0,4	0,2	0,2	AMBIENTE
ORDEN PUBLICO Y SEGURIDAD	0,0	0,0	0,1	0,5	2,5	0,0	0,0	0,0	0,0	0,0	0,0	0,0	0,3	0,0	ORDEN PUBLICO Y SEGURIDAD
PLANEAMIENTO, GESTION Y RESERVA	0,1	0,8	0,2	0,4	3,6	0,0	0,0	0,0	0,0	0,5	-0,4	0,4	0,0	0,0	PLANEAMIENTO, GESTION Y RESERVA
PROTECCION SOCIAL	0,0	0,0	0,0	0,0	0,1	0,0	0,0	0,0	0,0	0,0	0,0	0,0	0,0	0,0	PROTECCION SOCIAL
SALUD	0,0	0,0	0,0	0,0	0,6	0,0	0,0	0,0	0,0	0,0	0,0	1,2	0,2	0,0	SALUD
SANEAMIENTO	0,0	0,2	0,3	0,1	0,7	0,0	0,0	0,0	0,0	0,0	0,0	0,0	0,0	0,0	SANEAMIENTO
TRANSPORTE	15,8	11,3	15,0	14,3	144,2	10,5	11,9	12,5	9,2	6,8	11,7	11,2	6,7	4,2	TRANSPORTE
COMUNICACIONES	0,0	0,0	0,0	0,0	0,1	0,0	0,0	0,0	0,0	0,0	0,0	0,0	0,0	0,0	COMUNICACIONES
TURISMO	0,0	0,0	0,0	0,0	0,0	0,0	0,1	0,3	0,0	0,1	0,1	0,0	2,0	0,0	TURISMO
<b>TOTAL INVERSIONES</b>	<b>18,1</b>	<b>17,2</b>	<b>19,4</b>	<b>23,5</b>	<b>195,4</b>	<b>11,8</b>	<b>22,0</b>	<b>7,0</b>	<b>14,3</b>	<b>17,9</b>	<b>14,5</b>	<b>16,1</b>	<b>11,6</b>	<b>10,1</b>	<b>TOTAL INVERSIONES</b>

1/ Información actualizada al 31 de octubre de 2014.

Fuente: Ministerio de Economía y Finanzas.

Elaboración: BCRP. Sucursal Iquitos. Departamento de Estudios Económicos.



Anexo Nº 13

**SAN MARTÍN: INVERSIÓN NO FINANCIERA DEL GOBIERNO REGIONAL <sup>1/</sup>**  
(Millones de nuevos soles)

FUNCIONES	2013					2014								FUNCIONES	
	Set.	Oct.	Nov.	Dic.	Ene.-Dic.	Ene.	Feb.	Mar.	Abr.	May.	Jun.	Jul.	Ago.		Set.
AGROPECUARIA	-1,2	10,1	3,5	1,6	31,6	8,6	2,5	3,1	0,4	2,5	4,4	1,8	1,3	1,3	AGROPECUARIA
CULTURA Y DEPORTE	0,2	0,0	0,0	0,0	3,0	0,0	0,0	0,0	0,0	0,0	0,1	0,1	0,1	0,1	CULTURA Y DEPORTE
EDUCACIÓN	4,0	1,8	2,6	5,9	36,3	0,3	1,6	1,2	1,0	0,7	4,1	0,7	0,6	5,7	EDUCACIÓN
ENERGÍA	0,5	0,0	0,2	0,1	3,6	0,0	0,1	0,0	0,0	0,0	0,0	0,0	0,0	0,0	ENERGÍA
MEDIO AMBIENTE	0,3	0,2	0,3	0,6	4,5	0,2	0,1	0,2	0,2	0,2	0,2	0,4	0,3	0,3	MEDIO AMBIENTE
ORDEN PUBLICO Y SEGURIDAD	0,0	0,2	0,4	0,3	1,3	0,0	0,1	0,3	0,0	0,2	0,2	0,2	0,1	0,3	ORDEN PUBLICO Y SEGURIDAD
PESCA	0,1	0,1	0,1	0,1	1,1	0,0	0,0	0,0	0,0	0,0	0,0	0,0	0,0	0,0	PESCA
PLANEAMIENTO, GESTION Y RESERVA	4,6	4,1	4,1	7,3	49,3	2,0	2,6	3,2	3,2	2,9	2,7	4,0	3,1	3,1	PLANEAMIENTO, GESTION Y RESERVA
PROTECCION SOCIAL	0,0	0,0	0,0	0,0	0,0	0,0	0,0	0,0	0,0	0,0	0,0	0,0	0,0	0,0	PROTECCION SOCIAL
SALUD	11,4	24,2	35,1	12,5	116,8	3,9	5,8	3,0	1,7	4,3	6,6	7,2	16,1	13,4	SALUD
SANEAMIENTO	3,7	2,3	2,8	1,8	37,9	2,3	1,7	3,0	1,3	3,9	3,4	1,8	1,9	1,5	SANEAMIENTO
TRABAJO	0,1	0,0	0,0	0,0	0,1	0,0	0,0	0,0	0,0	0,0	0,0	0,0	0,0	0,0	TRABAJO
TRANSPORTE	10,1	11,7	12,2	4,5	104,5	31,5	11,4	7,9	5,0	8,2	61,9	3,0	5,2	6,4	TRANSPORTE
COMUNICACIONES	0,3	0,0	0,2	0,0	0,5	0,0	0,0	0,0	0,0	0,0	0,0	0,0	0,0	0,0	COMUNICACIONES
COMERCIO	0,0	0,0	0,0	0,0	0,0	0,0	0,0	0,0	0,0	0,0	0,0	0,0	0,0	0,0	COMERCIO
TURISMO	0,1	0,8	0,2	0,2	1,7	0,2	0,1	0,1	0,2	0,1	0,3	0,2	0,2	0,2	TURISMO
VIVIENDA Y DESARROLLO URBANO	0,0	0,0	0,0	0,0	0,0	0,0	0,0	0,0	0,0	0,0	0,0	0,0	0,0	0,0	VIVIENDA Y DESARROLLO URBANO
<b>TOTAL INVERSIONES</b>	<b>34,1</b>	<b>55,6</b>	<b>61,7</b>	<b>34,8</b>	<b>392,2</b>	<b>48,9</b>	<b>26,0</b>	<b>21,8</b>	<b>13,1</b>	<b>23,1</b>	<b>84,0</b>	<b>19,3</b>	<b>28,9</b>	<b>32,3</b>	<b>TOTAL INVERSIONES</b>

1/ Información actualizada al 31 de octubre de 2014.

Fuente: Ministerio de Economía y Finanzas.

Elaboración: BCRP. Sucursal Iquitos. Departamento de Estudios Económicos.



Anexo Nº 14

**SAN MARTÍN: INVERSIÓN NO FINANCIERA DE LOS GOBIERNOS LOCALES <sup>1/</sup>**  
(Millones de nuevos soles)

FUNCIONES	2013					2014												FUNCIONES
	Set.	Oct.	Nov.	Dic.	Ene.-Dic.	Ene.	Feb.	Mar.	Abr.	May.	Jun.	Jul.	Ago.	Set.				
AGROPECUARIA	0,1	0,1	0,1	0,1	2,2	0,0	0,2	0,2	0,2	0,3	0,2	0,3	0,3	0,3	AGROPECUARIA			
CULTURA Y DEPORTE	0,3	0,7	0,4	1,4	5,8	0,2	0,2	0,7	0,5	0,6	2,1	3,8	0,5	0,6	CULTURA Y DEPORTE			
COMERCIO	0,0	0,0	0,1	-2,5	0,8	0,0	1,0	0,3	3,6	0,2	0,1	-1,9	2,1	0,0	COMERCIO			
EDUCACIÓN	2,7	9,8	-3,1	18,2	66,8	2,3	4,0	2,9	2,6	2,7	6,8	5,6	2,8	4,6	EDUCACIÓN			
ENERGÍA	0,1	0,2	0,1	0,0	3,5	0,2	0,1	0,4	0,1	0,1	0,5	0,3	0,4	0,2	ENERGÍA			
INDUSTRIA	0,0	0,0	0,0	0,0	0,0	0,0	0,0	0,0	0,0	0,0	0,0	0,0	0,1	0,0	INDUSTRIA			
AMBIENTE	0,2	0,4	0,8	0,8	5,7	0,1	0,9	0,6	0,6	0,6	0,7	0,9	0,9	1,0	AMBIENTE			
ORDEN PUBLICO Y SEGURIDAD	1,8	1,3	1,7	2,1	16,2	0,1	0,8	1,2	0,7	0,8	0,9	0,7	0,6	0,8	ORDEN PUBLICO Y SEGURIDAD			
PESCA	0,0	0,1	0,0	0,0	0,2	0,0	0,0	0,0	0,0	0,0	0,0	0,0	0,0	0,0	PESCA			
PLANEAMIENTO, GESTION Y RESERVA	1,1	1,4	1,3	5,0	19,7	1,3	1,0	1,7	0,8	1,8	1,4	1,1	1,3	1,4	PLANEAMIENTO, GESTION Y RESERVA			
PROTECCION SOCIAL	0,1	0,1	0,1	0,2	2,3	0,1	0,2	0,5	0,2	0,3	0,2	0,3	0,2	0,4	PROTECCION SOCIAL			
SALUD	0,3	0,3	0,3	0,6	4,4	0,2	0,2	0,3	0,3	0,5	0,5	0,3	0,2	0,1	SALUD			
SANEAMIENTO	2,9	6,2	4,3	8,5	68,4	1,0	1,3	4,9	6,6	2,9	2,2	4,7	3,5	9,2	SANEAMIENTO			
TRABAJO	0,0	0,0	0,0	0,0	0,1	0,0	0,1	0,0	0,0	0,0	0,0	0,0	0,0	0,0	TRABAJO			
TRANSPORTE	11,1	5,3	10,5	39,1	109,4	3,2	5,3	5,8	6,7	6,3	7,2	15,1	1,9	11,1	TRANSPORTE			
COMUNICACIONES	0,0	0,0	0,0	0,0	0,0	0,0	0,0	0,0	0,0	0,0	0,0	0,0	0,0	0,0	COMUNICACIONES			
TURISMO	0,0	0,0	0,3	1,3	3,9	0,1	0,1	0,1	0,3	0,1	0,1	0,0	0,1	0,0	TURISMO			
VIVIENDA Y DESARROLLO URBANO	4,6	1,1	1,4	2,4	19,5	0,3	0,2	1,9	0,7	1,1	0,6	0,5	0,7	0,9	VIVIENDA Y DESARROLLO URBANO			
<b>TOTAL INVERSIONES</b>	<b>25,1</b>	<b>26,9</b>	<b>18,4</b>	<b>77,2</b>	<b>328,9</b>	<b>9,2</b>	<b>15,6</b>	<b>21,6</b>	<b>23,9</b>	<b>18,5</b>	<b>23,4</b>	<b>31,7</b>	<b>15,6</b>	<b>30,5</b>	<b>TOTAL INVERSIONES</b>			

1/ Información actualizada al 31 de octubre de 2014.

Fuente: Ministerio de Economía y Finanzas.

Elaboración: BCRP. Sucursal Iquitos. Departamento de Estudios Económicos.



Anexo Nº 15

**SAN MARTÍN: DEPÓSITOS POR ENTIDAD**  
(Saldos en millones de nuevos soles)

	2013				2014									
	Set.	Oct.	Nov.	Dic.	Ene.	Feb.	Mar.	Abr.	May.	Jun.	Jul.	Ago.	Set.	
A. BANCA MÚLTIPLE	278	282	293	300	308	319	313	336	350	352	363	355	362	A. BANCA MÚLTIPLE
B. EMPRESAS FINANCIERAS	3	3	4	4	4	4	4	4	4	4	4	4	4	B. EMPRESAS FINANCIERAS
C. CAJAS MUNICIPALES	90	88	92	93	95	99	99	101	109	110	115	120	121	C. CAJAS MUNICIPALES
D. CAJAS RURALES	1	1	1	1	1	1	1	1	1	1	1	0	1	D. CAJAS RURALES
E. BANCO DE LA NACIÓN	146	171	157	149	151	159	161	160	156	159	164	177	170	E. BANCO DE LA NACIÓN
<b>DEPÓSITOS TOTALES</b>	<b>518</b>	<b>545</b>	<b>547</b>	<b>547</b>	<b>559</b>	<b>581</b>	<b>577</b>	<b>602</b>	<b>619</b>	<b>626</b>	<b>647</b>	<b>657</b>	<b>658</b>	<b>DEPÓSITOS TOTALES</b>

Fuente: Superintendencia de Banca, Seguros y AFP.

Elaboración: BCRP. Sucursal Iquitos. Departamento de Estudios Económicos.

Anexo Nº 16

**SAN MARTÍN: CRÉDITO POR ENTIDAD <sup>1/</sup>**  
**(Saldos en millones de nuevos soles)**

	2013				2014									
	Set.	Oct.	Nov.	Dic.	Ene.	Feb.	Mar.	Abr.	May.	Jun.	Jul.	Ago.	Set.	
A. BANCA MÚLTIPLE	1 326	1 330	1 340	1 339	1 342	1 345	1 350	1 359	1 365	1 367	1 374	1 383	1 393	A. BANCA MÚLTIPLE
B. EMPRESAS FINANCIERAS	150	150	151	149	148	148	149	151	154	155	157	159	162	B. EMPRESAS FINANCIERAS
C. CAJAS MUNICIPALES	323	326	332	333	333	337	332	333	334	325	325	328	328	C. CAJAS MUNICIPALES
D. CAJAS RURALES	4	4	4	4	4	3	3	3	3	3	3	3	3	D. CAJAS RURALES
E. EDPYMES	12	12	13	12	14	14	13	9	9	9	9	9	8	E. EDPYMES
F. BANCO DE LA NACIÓN <sup>2/</sup>	94	95	96	96	97	98	100	103	104	104	105	106	106	F. BANCO DE LA NACIÓN <sup>2/</sup>
G. AGROBANCO <sup>3/</sup>	36	38	41	45	48	53	58	60	58	58	64	68	69	G. AGROBANCO <sup>3/</sup>
<b>TOTAL</b>	<b>1 945</b>	<b>1 956</b>	<b>1 977</b>	<b>1 976</b>	<b>1 987</b>	<b>1 999</b>	<b>2 004</b>	<b>2 018</b>	<b>2 026</b>	<b>2 022</b>	<b>2 036</b>	<b>2 056</b>	<b>2 070</b>	<b>TOTAL</b>
Moneda Nacional	1 820	1 836	1 859	1 858	1 872	1 886	1 891	1 900	1 909	1 901	1 911	1 928	1 939	Moneda Nacional
Moneda Extranjera	124	120	119	118	115	114	114	118	118	121	125	128	131	Moneda Extranjera

1/ cifras preliminares.

2/ Solo considera los créditos de consumo e hipotecario.

3/ No considera los créditos a las demás empresas del Sistema Financiero.

Fuente: Superintendencia de Banca, Seguros y AFP.

Elaboración: BCRP. Sucursal Iquitos. Departamento de Estudios Económicos.



Anexo Nº 17

**SAN MARTÍN: TASA DE MOROSIDAD <sup>1/</sup>**  
(En porcentaje)

ENTIDADES FINANCIERAS	2013				2014									ENTIDADES FINANCIERAS
	Set.	Oct.	Nov.	Dic.	Ene.	Feb.	Mar.	Abr.	May.	Jun.	Jul.	Ago.	Set.	
Banca Múltiple	6,9	8,1	8,4	8,7	8,8	8,5	9,5	10,1	10,1	10,3	10,8	10,5	10,5	Banca Múltiple
Empresas Financieras	13,6	13,6	12,9	12,0	11,8	11,6	11,4	11,2	10,5	10,0	9,9	9,6	9,0	Empresas Financieras
Cajas Municipales	8,0	8,4	7,4	7,9	8,6	8,8	9,3	9,4	9,2	8,5	8,7	9,5	9,4	Cajas Municipales
Cajas Rurales de Ahorro y Crédito	20,9	24,3	22,9	18,2	19,4	20,9	21,8	19,2	18,8	19,8	19,3	19,6	18,0	Cajas Rurales de Ahorro y Crédito
EDPYMEs	18,6	16,4	12,8	13,6	11,0	10,1	10,6	4,3	4,2	5,0	5,3	5,2	4,2	EDPYMEs
Banco de la Nación <sup>2/</sup>	1,0	1,0	1,0	0,9	0,8	0,8	0,8	0,8	0,8	0,9	0,9	0,9	0,9	Banco de la Nación <sup>2/</sup>
Agrobanco <sup>3/</sup>	2,9	2,7	2,8	1,7	1,5	1,4	1,7	1,8	2,6	2,4	2,0	1,9	2,1	Agrobanco <sup>3/</sup>
<b>TOTAL</b>	<b>7,4</b>	<b>8,2</b>	<b>8,1</b>	<b>8,3</b>	<b>8,5</b>	<b>8,2</b>	<b>8,9</b>	<b>9,3</b>	<b>9,2</b>	<b>9,2</b>	<b>9,5</b>	<b>9,4</b>	<b>9,4</b>	<b>TOTAL</b>

1/ Cifras preliminares, calculadas en base a: (créditos vencidos + créditos en cobranza judicial) / colocaciones brutas.

2/ Solo considera los créditos de consumo e hipotecario.

3/ No considera los créditos a las demás empresas del Sistema Financiero.

Fuente: Superintendencia de Banca, Seguros y AFP.

Elaboración: BCRP. Sucursal Iquitos. Departamento de Estudios Económicos.

