

BANCO CENTRAL DE RESERVA DEL PERÚ
SUCURSAL IQUITOS



SAN MARTÍN: Síntesis de Actividad Económica
Agosto 2014¹

Departamento de Estudios Económicos

El Banco Central de Reserva del Perú (BCRP) ha considerado presentar un conjunto de indicadores sectoriales de actividad económica con la finalidad de poder realizar el seguimiento del desempeño de la economía departamental. Para el sector real, se ha utilizado el Valor Bruto de Producción a precios del año 2007 para los sectores disponibles. Cabe señalar que a partir de enero 2014, el Instituto Nacional de Estadística (INEI) ha realizado el cambio de año base (de 1994 a 2007) para la construcción del Producto Bruto Interno (PBI) nacional, estando en elaboración la desagregación departamental. En la medida que se publique referida información, el BCRP volvería a elaborar para cada departamento un indicador agregado de actividad económica.

¹ En el presente informe participaron Arnulfo Cumbicus y Mario López.

ÍNDICE

	<i>Página</i>
RESUMEN EJECUTIVO.....	3
I. ACTIVIDAD PRODUCTIVA.....	5
1. Actividad primaria.....	5
1.1. Sector agropecuario.....	5
1.2. Sector pesca.....	6
2. Otros indicadores sectoriales.....	7
2.1 Sector manufactura.....	7
2.2 Despachos de cemento.....	8
2.3 Arribos a los establecimientos de hospedaje.....	9
II. ASPECTOS LABORALES.....	10
1. Empleo.....	10
III. SECTOR EXTERNO.....	11
1. Exportaciones.....	11
IV. CRÉDITO Y DEPÓSITOS.....	11
1. Crédito total en el departamento de San Martín.....	11
2. Depósitos totales en el departamento de San Martín.....	13
V. GASTO PÚBLICO NO FINANCIERO.....	15
1. Gasto corriente no financiero.....	15
2. Inversión pública.....	15
VI. ANEXOS.....	18

RESUMEN EJECUTIVO

Principales hechos de importancia

- El sector **agropecuario** registró un crecimiento de 2,2 por ciento interanual en agosto; mientras el sector **pesca** cayó en 53,6 por ciento respecto a similar mes del año anterior.
- Respecto a **otros indicadores de actividad económica**, en agosto se incrementó la inversión pública (20,7 por ciento), créditos de consumo (12,3 por ciento), crédito hipotecario (6,3 por ciento) y crédito total (5,6 por ciento) y empleo en empresas privadas formales (4,6 por ciento). En cambio, cayeron la manufactura (-23,1 por ciento), despachos de cemento (-8,9 por ciento) y arribos de turistas a establecimientos de hospedaje (-1,8 por ciento).

Actividad primaria

- El **sector agropecuario** creció 2,2 por ciento interanual en agosto, inducido por el crecimiento de los sub-sectores agrícola (2,1 por ciento) y pecuario (3,8 por ciento). En el periodo enero-agosto de 2014, la actividad agropecuaria acumuló un crecimiento de 6,4 por ciento interanual, por la expansión de los sub-sectores agrícola y pecuario.
- El **sector pesca** disminuyó en 53,6 por ciento interanual, inducido por la menor crianza de las especies tilapia y gamitama en piscigranjas. En el periodo enero-agosto de 2014, el sector pesca registró un crecimiento de 78,1 por ciento interanual.

Otros indicadores de actividad económica

- La **producción manufacturera** se contrajo en 23,1 por ciento interanual en agosto, por la caída de la industria primaria, que estuvo asociada a la paralización de la planta de biodiesel; y sumada la contracción de la industria no primaria, por ausencia de producción de chocolates y menor producción madera aserrada; queso y manteca; aceite y manteca; y jabón. En el periodo enero-agosto, la manufactura disminuyó en 4,6 por ciento interanual.
- Los **despachos de cemento** cayeron en 8,9 por ciento interanual en agosto, lo que estaría en línea con el menor gasto en algunas obras privadas; ya que se registró un mayor gasto en obras públicas por parte del gobierno regional y gobiernos locales. En el periodo enero-agosto los despachos de cemento registraron un crecimiento de 11,7 por ciento interanual.
- De acuerdo con información del Ministerio de Comercio Exterior y Turismo, los **arribos de turistas a los establecimientos de hospedaje** cayeron en 1,8 por ciento interanual en agosto, por menor afluencia de turistas nacionales. En el periodo enero-agosto de 2014, los arribos de turistas a los establecimientos de hospedaje crecieron 1,6 por ciento interanual.
- El **empleo** en empresas privadas formales de 10 y más trabajadores en Tarapoto creció 4,6 por ciento interanual en agosto, con lo cual, en el periodo enero-agosto de 2014 acumuló un crecimiento promedio de 3,5 por ciento interanual.
- El **crédito total** en San Martín (S/. 2 055,5 millones) creció 5,6 por ciento respecto a agosto del año anterior, asimismo, el **crédito de consumo e hipotecario** registraron crecimientos de 12,3 por ciento y 6,3 por ciento, respectivamente.
- La **inversión pública** creció 20,7 por ciento, en valores reales, respecto a agosto del año anterior, por la mayor ejecución de proyectos del gobierno regional y gobiernos locales, pero compensada parcialmente por la menor inversión del Gobierno Nacional. En el periodo enero-agosto de 2014, la inversión pública acumuló una expansión de 3,6 por ciento

interanual. Entre los principales proyectos que se ejecutaron en San Martín durante el mes de agosto, por parte del **Gobierno Nacional**, destacan: mejoramiento de la carretera Juanjui-Tocache por S/. 6,7 millones; y el mejoramiento de los servicios turísticos en el Morro de Calzada por S/. 2,0 millones. El **gobierno regional** ejecutó los siguientes proyectos: mejoramiento de los servicios de salud del hospital de Tocache por S/. 6,0 millones; mejoramiento de los servicios de salud del establecimiento de salud de San José de Sisa por S/. 2,3 millones; gestión en proyectos de planeamiento por S/. 2,0 millones; mejoramiento de los servicios de salud del hospital de Bellavista por S/. 1,9 millones; mejoramiento de los servicios de salud del hospital II-2 de Tarapoto por S/. 1,9 millones; mejoramiento de los servicios de salud del establecimiento de salud de Picota por S/. 1,8 millones; construcción del sistema de agua potable y tratamiento de aguas residuales de Nuevo Bambamarca, Naranjillo, Calzada, Zapatero y Rioja, por S/. 1,8 millones; mejoramiento de la carretera departamental SM-102; tramo San José de Sisa-Agua Blanca-San Pablo-Empalme PE-5N (DV. Bellavista) por S/. 1,7 millones; construcción del puente vehicular Motilones por S/. 1,7 millones; construcción de la carretera departamental SM-110, tramo Metal-Marcos-Distrito de Shunte en Tocache, por S/. 1,1 millones; estudios de pre-inversión por S/. 1,1 millones; fortalecimiento de la capacidad resolutive del hospital de Moyobamba (construcción de su segunda planta de atención) por S/. 1,0 millones; y construcción del sistema de irrigación Ponaza en Picota por S/. 1,0 millones. Los **gobiernos locales** ejecutaron las siguientes obras: construcción del mercado municipal de Picota por S/. 2,0 millones; mejoramiento de infraestructura del colegio N° 0582 Blaise Pascal de Santa Rosa de Shapaja, en Uchiza, colegio nacional agropecuario José Luis Purizaca Aldama y colegio N° 00516 Horacio Bardales Gamel, por S/. 2,0 millones; ampliación del sistema de agua potable y alcantarillado en el sector Noreste de Tarapoto y Utcuarca por S/. 1,3 millones; mejoramiento del camino vecinal los Claveles-San Andrés-El Aigual, en Uchiza; y empalme-Shanao-Punto Recodo, en Lamas, por S/. 1,1 millones.

Cuadro N° 1
OTROS INDICADORES DE ACTIVIDAD ECONÓMICA
(Variación % respecto a similar mes del año anterior)

	Mar.14	Abr.14	May.14	Jun.14	Jul.14	Ago.14
Producción industrial 1/	↑ 23,8	↓ -8,5	↓ -2,0	↓ -11,7	↓ -14,7	↓ -23,1
Despachos de cemento 1/	↑ 74,4	↓ -12,2	↓ -9,9	↑ 20,5	↑ 19,8	↓ -8,9
Arribos a los establecimientos hospedaje	↑ 3,2	↓ -1,6	↑ 6,4	↓ -3,8	↑ 3,3	↓ -1,8
Empleo formal urbano 2/	↑ 2,8	↑ 2,8	↑ 6,8	↑ 3,7	↑ 2,5	↑ 4,6
Crédito total	↑ 5,0	↑ 4,7	↑ 4,6	↑ 4,5	↑ 5,7	↑ 5,6
Crédito de consumo	↑ 19,1	↑ 17,5	↑ 14,6	↑ 12,9	↑ 13,0	↑ 12,3
Crédito hipotecario	↑ 15,2	↑ 13,0	↑ 8,8	↑ 5,7	↑ 5,3	↑ 6,3
Inversión pública 1/	↓ -39,7	↓ -34,3	↓ -9,6	↑ 32,7	↓ -28,3	↑ 20,7

1/ En términos reales.

2/ En empresas de 10 a más trabajadores situadas en la ciudad de Tarapoto.

Fuentes: BCRP - Sucursal Iquitos, SBS, MTPE y MEF.

I. ACTIVIDAD PRODUCTIVA

1. Actividad primaria

1.1. Sector agropecuario

- El sector agropecuario creció 2,2 por ciento interanual en agosto, impulsado por el crecimiento de los sub-sectores agrícola (2,1 por ciento) y pecuario (3,8 por ciento). En el periodo enero-agosto de 2014, la actividad agropecuaria acumuló un crecimiento de 6,4 por ciento interanual, explicado por el dinamismo de los sub-sectores agrícola y pecuario.

Cuadro N° 2
PRODUCCIÓN DE PRINCIPALES PRODUCTOS AGROPECUARIOS^{1/}
(Toneladas)

Sub-sectores	Estructura Porcentual 2012 ^{2/}	Agosto				Enero - Agosto			
		2013	2014	Var. %	Contribución ^{3/}	2013	2014	Var. %	Contribución ^{3/}
AGRÍCOLA	89,8			2,1	1,8			5,4	4,9
Orientado a la industria	42,3			-8,3	-3,0			1,7	0,8
Caña de azúcar	0,8	26 592	28 151	5,9	0,1	203 364	207 383	2,0	0,0
Palma aceitera	6,4	26 726	27 370	2,4	0,2	195 177	217 216	11,3	0,6
Maíz amarillo duro	5,2	18 458	11 618	-37,1	-4,1	113 780	116 727	2,6	0,2
Cacao	8,7	2 695	2 479	-8,0	-1,0	19 152	19 857	3,7	0,3
Café	21,2	834	1 253	50,2	1,8	47 467	46 536	-2,0	-0,4
Orientado al mercado interno	47,5			9,1	4,8			9,1	4,1
Arroz cáscara	30,3	39 016	47 950	22,9	6,7	369 730	423 004	14,4	4,1
Yuca	2,4	9 276	9 612	3,6	0,1	73 294	70 610	-3,7	-0,1
Plátano	10,1	41 999	39 107	-6,9	-0,9	306 951	308 452	0,5	0,0
Naranja	0,8	2 568	3 906	52,1	0,5	23 905	25 046	4,8	0,0
Piña	0,4	416	234	-43,8	-0,1	4 851	7 390	52,3	0,1
Papaya	0,5	3 162	2 534	-19,9	-0,2	19 097	20 770	8,8	0,0
Otros	3,1	9 562	10 806	-21,6	-1,3	98 504	109 308	-3,7	-0,1
PECUARIO	10,2			3,8	0,4			15,5	1,5
Carne de aves ^{4/}	4,4	1 400	1 585	13,2	0,6	12 594	15 142	20,2	0,9
Carne de porcino ^{4/}	0,5	166	194	16,9	0,1	1 590	1 737	9,2	0,0
Carne de vacuno ^{4/}	1,3	453	428	-5,5	-0,1	3 863	3 836	-0,7	0,0
Huevos	2,2	764	733	-4,1	-0,1	6 477	8 620	33,1	0,6
Leche	1,7	2 560	2 368	-7,5	-0,1	22 428	22 036	-1,7	0,0
Otros	0,0	5	5	0,0	0,0	52	42	-19,2	0,0
SECTOR AGROPECUARIO	100,0			2,2	2,2			6,4	6,4

1/ Cifras preliminares.

2/ A precios de 2007.

3/ En base a la estructura porcentual de similar periodo de 2013.

4/ Peso neto.

Fuente: MINAGRI-San Martín.

Elaboración: BCRP, Sucursal Iquitos. Departamento de Estudios Económicos.

- El sub-sector agrícola registró un crecimiento de 2,1 por ciento interanual en agosto, inducido por el incremento de la producción de arroz cáscara (22,9 por ciento), café (50,2 por ciento), yuca (3,6 por ciento) y palma aceitera (2,4 por ciento); los casos de arroz y yuca se explicaron por las mayores áreas cosechadas y mejores rendimientos. En el periodo enero-agosto de 2014, el sub-sector agrícola acumuló un crecimiento de 5,4 por ciento interanual, explicado por el incremento de la producción de arroz y de palma aceitera.

- El sub-sector pecuario creció 3,8 por ciento interanual en agosto, impulsado por la expansión de la producción de carne de porcino (16,9 por ciento) y de aves (13,2 por ciento). En el periodo enero-agosto de 2014, el sub-sector pecuario acumuló un crecimiento de 15,5 por ciento interanual, por la mayor producción de carne de aves, porcino y huevos.
- Las siembras de la campaña 2014-2015, correspondiente a agosto 2014 (11,2 mil hectáreas) registraron una contracción de 4,0 por ciento respecto a similar mes de la campaña anterior, por factores climáticos (falta de lluvias); lo que afectó principalmente las siembras de maíz amarillo duro. Además se registró ausencia de siembras de palma aceitera, así como menores siembras de café y frijol grano seco.

Cuadro N° 3
SUPERFICIE SEMBRADA 1/
(Hectáreas)

	Campaña Agrícola ^{2/}		Variación	
	2013/2014	2014/2015	Absoluta	Porcentual
CULTIVOS TRANSITORIOS	10 724	10 381	-343	-3,2
Arroz cáscara	7 221	7 581	360	5,0
Maíz amarillo	2 367	1 709	-658	-27,8
Maní	40	39	-1	-2,5
Yuca	761	762	1	0,1
Frijol grano seco	215	152	-63	-29,3
Frijol chichayo	73	83	10	13,7
Otros	47	55	8	17,0
CULTIVOS PERMANENTES	948	822	-126	-13,3
Palma aceitera	130	0	-130	-100,0
Plátano	242	345	103	42,6
Papaya	28	26	-2	-7,1
Café	244	158	-86	-35,2
Cacao	192	231	39	20,3
Otros	548	451	-97	-17,7
Total	11 672	11 203	-469	-4,0

1/ Cifras preliminares.

2/ Agosto

Fuente: Dirección Regional del MINAGRI-San Martín.

Elaboración: BCRP, Sucursal Iquitos. Departamento de Estudios Económicos

1.2. Sector pesca

- La producción interna de pescado disminuyó en 53,6 por ciento interanual en agosto, inducida por la menor crianza de las especies tilapia y gamitana en piscigranjas; así como por la escasez de boquichico y otras especies en el río Huallaga.
- En el periodo enero-agosto de 2014, la producción interna de pescado aumentó en 78,1 por ciento interanual, por la crianza en piscigranjas de tilapia, paco y camarón gigante.

Cuadro N° 4
SECTOR PESCA 1/
(Toneladas)

	Agosto		Var. %	Enero - Agosto		Var. %
	2013	2014		2013	2014	
Producción Interna	153	71	-53,6	1 254	2 233	78,1
Fresco	153	71	-53,6	1 254	2 233	78,1
Tilapia	90	56	-37,8	821	1 736	111,4
Gamitana	22	6	-72,7	260	260	0,0
Camaron gigante	1	2	100,0	10	73	630,0
Paco	0	3	-	2	76	3 700,0
Paiche	0	0	-	0	19	-
Boquichico	21	2	-90,5	78	33	-57,7
Otras especies	19	2	-89,5	83	36	-56,6
SECTOR PESCA 1/			-53,6			78,1

1/ A precios de 2007. Cifras preliminares

Fuente: Dirección Regional de PRODUCE de San Martín.

Elaboración: BCRP, Sucursal Iquitos. Departamento de Estudios Económicos

2. Otros indicadores sectoriales

2.1 Sector manufactura

- La manufactura de San Martín se contrajo en 23,1 por ciento interanual en agosto, como resultado de la disminución tanto de la industria primaria como no primaria.
- La industria primaria cayó en 100,0 por ciento respecto a agosto de 2013, inducida por la ausencia de producción de biodiesel. La planta de producción estuvo paralizada desde marzo último, recién en julio reinició sus operaciones, pero volvió a parar en agosto.
- La industria no primaria disminuyó en 14,4 por ciento interanual en agosto, debido a la ausencia de producción de chocolates, y sumado la menor producción de madera aserrada; queso y mantequilla; aceite y manteca; y jabón. Sin embargo, dicho resultado fue parcialmente atenuado por la mayor producción de bebidas gaseosas; ladrillos, bloques y adoquines; y cemento; los casos de ladrillos, bloques, adoquines y cemento, se explicaron por la inversión en ampliación de la planta que realizó la empresa productora.
- En el periodo enero-agosto de 2014, la manufactura registró una disminución de 4,6 por ciento interanual, inducida por el menor dinamismo de la industria primaria, pero parcialmente atenuada por el crecimiento de la industria no primaria; el caso de la industria no primaria se vinculó a la mayor producción de cemento, jabón y, aceite y manteca; pero contrarrestada, parcialmente por la menor producción de queso y mantequilla; chocolates; madera aserrada; ladrillos, bloques y adoquines; y bebidas gaseosas.

Cuadro N° 5
SECTOR MANUFACTURA 1/
 (Var. % real respecto a similar periodo del año anterior)

Ramas de actividad	Estructura % 2012 ^{2/}	Agosto		Enero - Agosto	
		Var. %	Contribución ^{3/}	Var. %	Contribución ^{3/}
MANUFACTURA PRIMARIA	12,8	-100,0		-91,3	
Biodiesel	12,8	-100,0	-10,2	-91,3	-11,6
MANUFACTURA NO PRIMARIA	87,2	-14,4		8,0	
Aceite y mantenca	55,9	-18,9	-10,2	13,4	7,2
Queso y mantequillas	3,7	-41,6	-1,7	-62,2	-4,4
Chocolates	0,1	-100,0	0,0	-35,9	-0,1
Bebidas gaseosas	2,9	53,7	1,0	-10,1	-0,3
Madera aserrada	2,9	-61,0	-2,4	-28,4	-0,6
Jabón	2,6	-2,4	-0,1	2,5	0,1
Ladrillos, bloques y adoquines	1,3	18,2	0,2	-22,9	-0,3
Cemento	17,7	2,2	0,5	30,0	5,4
SECTOR MANUFACTURA	100,0	-23,1	-23,1	-4,6	-4,6

1/ Cifras preliminares.

2/ A precios de 2007.

3/ En base a la estructura porcentual de similar periodo de 2013.

Fuente: Dirección Regional de la Producción-San Martín y Empresas.

Elaboración: BCRP, Sucursal Iquitos. Departamento de Estudios Económicos.

Gráfico N° 1
MANUFACTURA NO PRIMARIA
 (Var. % real respecto a similar periodo del año anterior)

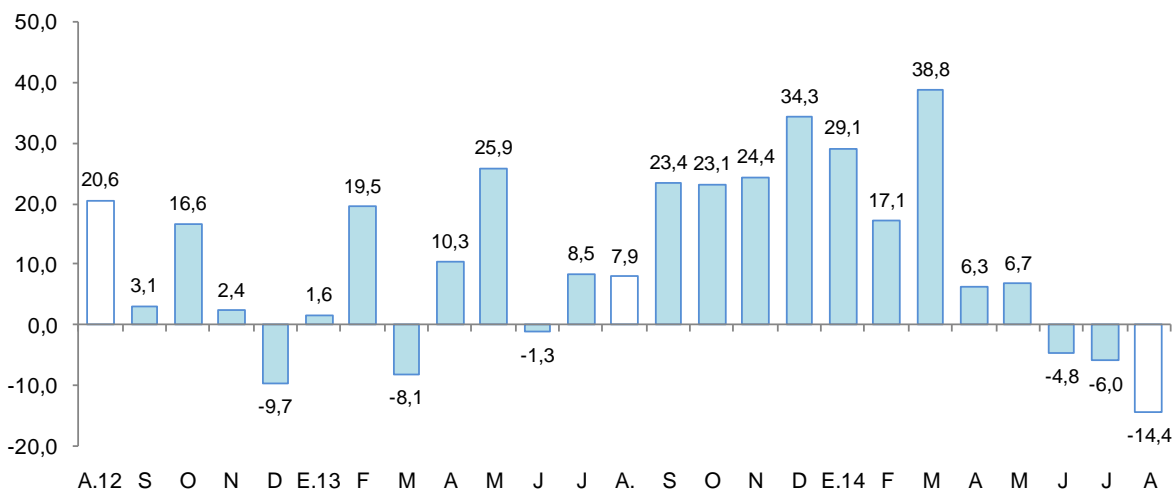

Fuente: BCRP, Sucursal Iquitos. Departamento de Estudios Económicos.

2.2 Despachos de cemento

- Los despachos de cemento cayeron en 8,9 por ciento frente a agosto del año anterior, lo que estaría asociado con el menor gasto en algunas obras privadas, ya que se registró un mayor gasto en obras públicas por parte del gobierno regional y los gobiernos locales. Las ventas de cemento cayeron en Tarapoto, sin embargo, crecieron en Moyobamba y Rioja.
- En el periodo enero-agosto de 2014, los despachos de cemento registraron un incremento de 11,7 por ciento, respecto a similar periodo del año anterior.

Gráfico N° 2

DESPACHOS DE CEMENTO

(Var. % respecto a similar periodo del año anterior)

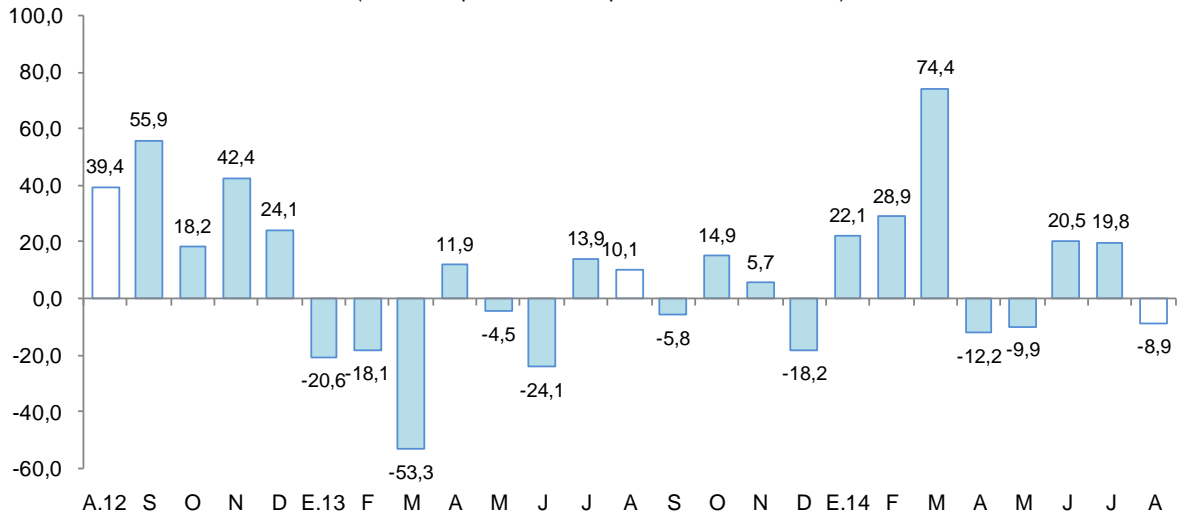

Fuente: BCRP, Sucursal Iquitos. Departamento de Estudios Económicos.

2.3 Arribos a los establecimientos de hospedaje

- De acuerdo con información del Ministerio de Comercio Exterior y Turismo, en agosto arribaron 84 783 turistas a los establecimientos de hospedaje, menores en 1,8 por ciento, respecto a similar mes del año anterior, por el menor flujo de turistas nacionales. Así, el turismo interno cayó en 2,2 por ciento; mientras que, el receptivo creció en 20,0 por ciento. En el periodo enero-agosto de 2014, el número de arribos de turistas a establecimientos de hospedaje acumuló un crecimiento 1,6 por ciento respecto a similar periodo del año anterior.

Gráfico N° 3

ARRIBOS A ESTABLECIMIENTOS DE HOSPEDAJE

(Variación)

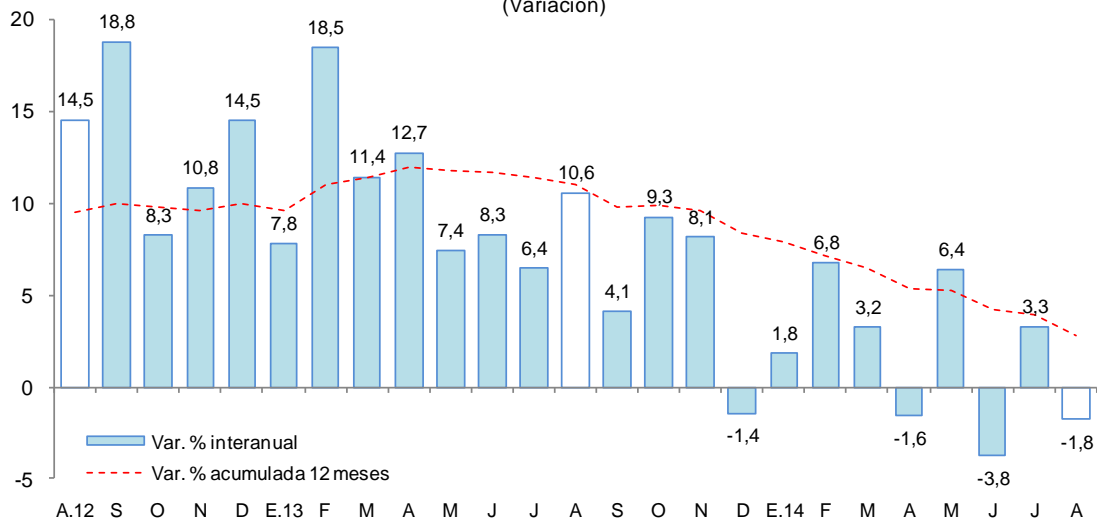

II. ASPECTOS LABORALES

1. Empleo

- El empleo en Tarapoto, en empresas privadas formales de 10 y más trabajadores se incrementó 4,6 por ciento interanual en agosto, por mayor requerimiento de trabajadores en las ramas de actividad de servicios (9,3 por ciento), primaria (6,4 por ciento), transportes y comunicaciones (2,3 por ciento) y comercio (0,7 por ciento); mientras, la actividad de manufactura disminuyó sus pedidos de puestos de trabajo en 9,4 por ciento. En el periodo enero-agosto, el empleo acumuló un crecimiento promedio de 3,5 por ciento interanual.

Cuadro N° 6

CIUDAD DE TARAPOTO: ÍNDICE MENSUAL DE EMPLEO EN EMPRESAS PRIVADAS FORMALES DE 10 A MÁS TRABAJADORES, POR RAMA DE ACTIVIDAD^{1/}

(Octubre 2010=100)

Rama de Actividad	Agosto			Enero - Agosto		
	2013	2014	Var. %	2013	2014	Var. %
Primaria ^{2/}	108,2	115,1	6,4	105,8	115,3	9,0
Manufactura	85,4	77,4	-9,4	83,2	77,0	-7,4
Comercio	137,4	138,4	0,7	135,3	138,5	2,4
Transporte y Comunicaciones	140,9	144,2	2,3	133,2	150,0	12,6
Servicios ^{3/}	115,4	126,1	9,3	111,4	115,9	4,0
Total	119,1	124,5	4,6	115,8	119,8	3,5

Nota: La información corresponde al primer día de cada mes.

1/ Cifras preliminares.

2/ Conformada por las subramas agricultura, pesca e hidrocarburos.

3/ Conformada por las subramas servicios prestados a empresas, restaurantes y hoteles, establecimientos financieros,

Fuente: MTPE – Encuesta Nacional de Variación Mensual del Empleo (ENVME).

Elaboración: BCRP, Sucursal Iquitos. Departamento de Estudios Económicos.

Gráfico N° 4

CIUDAD DE TARAPOTO: EMPLEO FORMAL URBANO EN EMPRESAS DE 10 A MÁS TRABAJADORES

(Var. % respecto a similar periodo del año anterior)

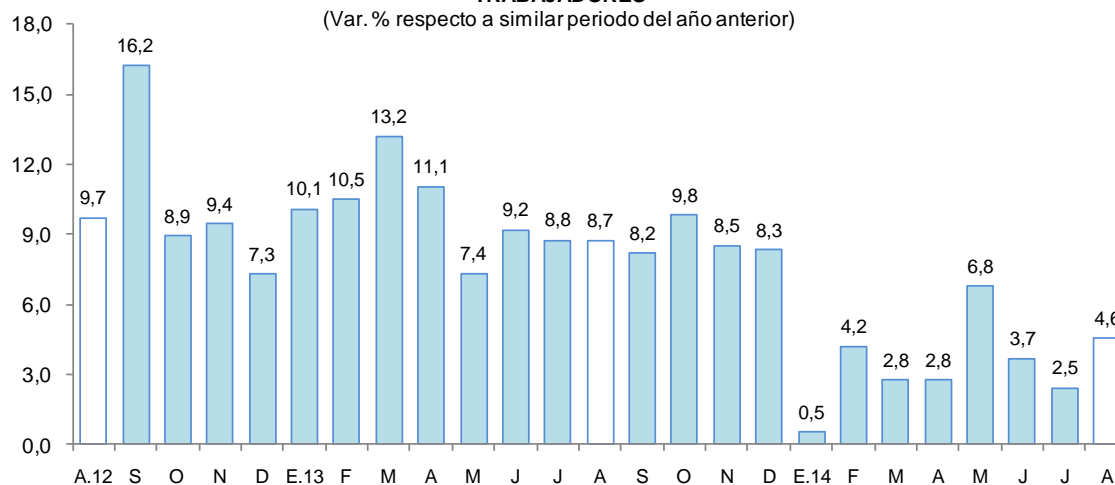

Fuente: MTPE – Encuesta Nacional de Variación Mensual del Empleo (ENVME).

III. SECTOR EXTERNO

1. Exportaciones

- Las exportaciones de San Martín crecieron 49,0 por ciento interanual en agosto, por mayores volúmenes exportados de productos agropecuarios (cacao en grano y aceite vegetal) y café en grano. En el periodo enero-agosto de 2014, las exportaciones se incrementaron en 50,4 por ciento respecto a similar periodo del año anterior.
- Las exportaciones de productos tradicionales aumentaron 24,1 por ciento, respecto a agosto del año anterior, por mayores volúmenes exportados de café en grano. En el periodo enero-agosto las exportaciones de productos tradicionales aumentaron 1,9 por ciento interanual.

Cuadro N° 7
EXPORTACIONES POR GRUPO DE PRODUCTOS ^{1/}
(Valor FOB en millones de US\$)

Tipo	Estructura % 2013	Agosto			Enero - Agosto		
		2013	2014	Var. %	2013	2014	Var. %
PRODUCTOS TRADICIONALES	52,0	8,6	10,6	24,1	31,2	31,8	1,9
Algodón	0,0	0,0	0,0	-	0,0	0,0	-
Café	52,0	8,6	10,6	24,1	31,2	31,8	1,8
PRODUCTOS NO TRADICIONALES	48,0	6,7	12,1	80,9	29,5	59,5	101,9
Agropecuarios	44,6	6,1	11,8	93,0	27,2	57,5	110,9
Pesqueros	1,5	0,5	0,0	-100,0	1,2	0,1	-93,3
Maderas	1,5	0,1	0,0	-100,0	0,7	0,2	-70,8
Otros no tradicionales	0,4	0,0	0,3	-	0,2	1,7	605,0
TOTAL EXPORTACIONES	100,0	15,3	22,7	49,0	60,7	91,3	50,4

1/ Cifras preliminares

Fuente: SUNAT.

Elaboración: BCRP, Sucursal Iquitos. Departamento de Estudios Económicos.

- Las exportaciones de productos no tradicionales crecieron 80,9 por ciento interanual en agosto, impulsadas por el incremento de las ventas de productos agropecuarios (93,0 por ciento) y otros productos no tradicionales; el caso de los productos agropecuarios por las mayores ventas de cacao en grano, aceite vegetal y aceite crudo de palma y palmiste; y en el caso de otros productos no tradicionales influyeron las ventas de productos plásticos (envases) y cacao en polvo. En el periodo enero-agosto de 2014, las exportaciones no tradicionales crecieron en 2,0 veces más frente a similar periodo del año anterior.
- Los principales mercados de destino de las exportaciones son: Alemania, Holanda, Estados Unidos y Bélgica. El primero de ellos adquirió el 12,1 por ciento del valor de los productos; Holanda el 12 por ciento; Estados Unidos el 9,7 por ciento y Bélgica el 8,8 por ciento.

IV. CRÉDITO Y DEPÓSITOS

1. Crédito total

- El crédito total del departamento de San Martín aumentó 5,6 por ciento respecto a agosto de 2013. En la banca múltiple, que canaliza el 67,3 por ciento del crédito total, el crédito creció 4,0 por ciento interanual; en tanto que, en las instituciones no bancarias, la expansión fue de 2,2 por ciento. Al finalizar el mes, el crédito acumuló un saldo de S/. 2 055,5 millones, de los cuales, el 93,8 por ciento se encuentra colocado en moneda nacional.

- El ratio crédito total/depósitos totales pasó de 3,65 en agosto 2013 a 3,13 en agosto 2014, es decir cayó en 0,52 puntos porcentuales. Además indica de San Martín es demandante neto de crédito.

Cuadro N° 8
SAN MARTÍN: CRÉDITO TOTAL
(Saldos en millones de nuevos soles)

	Estructura % Ago. 2014	Agosto		Var. %
		2013	2014	
Banco de la Nación ^{1/}	5,1	92,4	105,6	14,4
Agrobanco ^{2/}	3,3	36,0	68,2	89,4
Banca Múltiple	67,3	1 330,1	1 382,9	4,0
Instituciones no bancarias	24,3	488,1	498,8	2,2
Cajas municipales	15,9	320,9	327,6	2,1
Cajas rurales	0,1	4,8	3,1	-35,7
Edpymes	0,4	12,0	8,6	-28,1
Financieras	7,8	150,4	159,5	6,0
TOTAL	100,0	1 946,6	2 055,5	5,6
Corporativo, gran y mediana empresa	30,1	615,5	618,4	0,5
Pequeña empresa	20,9	430,3	429,5	-0,2
Microempresa	11,6	208,0	238,9	14,9
Consumo	29,4	537,5	603,5	12,3
Hipotecario	8,0	155,3	165,0	6,3
En moneda nacional	93,8	1 816,8	1 927,8	6,1
En moneda extranjera	6,2	129,9	127,7	-1,7

1/ Sólo considera los créditos de consumo e hipotecario.

2/ No considera los créditos a las demás empresas del Sistema Financiero.

Fuente: Superintendencia de Banca, Seguros y AFP.

Elaboración: BCRP, Sucursal Iquitos. Departamento de Estudios Económicos.

- Según tipo de crédito, destaca el aumento del segmento microempresa (14,9 por ciento); consumo (12,3 por ciento); hipotecario (6,3 por ciento) y; corporativo, gran y mediana empresa (0,5 por ciento). En cambio, cayó el de pequeña empresa (-0,2 por ciento).

Gráfico N° 5
SAN MARTÍN: CRÉDITO TOTAL
(Var. % respecto a similar periodo del año anterior)

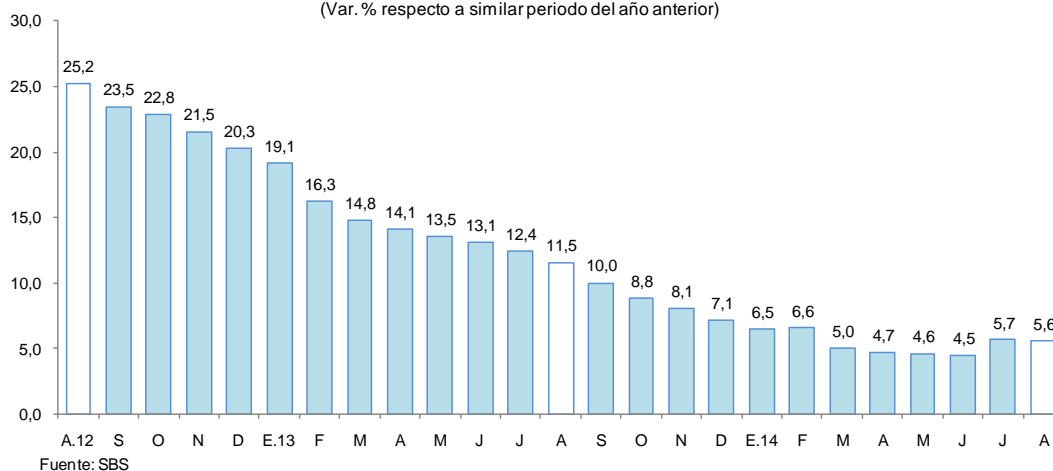

- Por tipo de moneda, el crédito en soles creció 6,1 por ciento; mientras, el crédito en dólares cayó en 1,7 por ciento; con ello, la participación relativa del crédito en moneda nacional aumentó 0,5 puntos porcentuales, en deterioro de la participación del crédito en dólares, lo que estaría en línea con la preferencia de las familias y empresas por el crédito en soles.

Gráfico N° 6
SAN MARTÍN: CRÉDITO TOTAL POR TIPO DE MONEDA
 (Var. % respecto a similar periodo del año anterior)

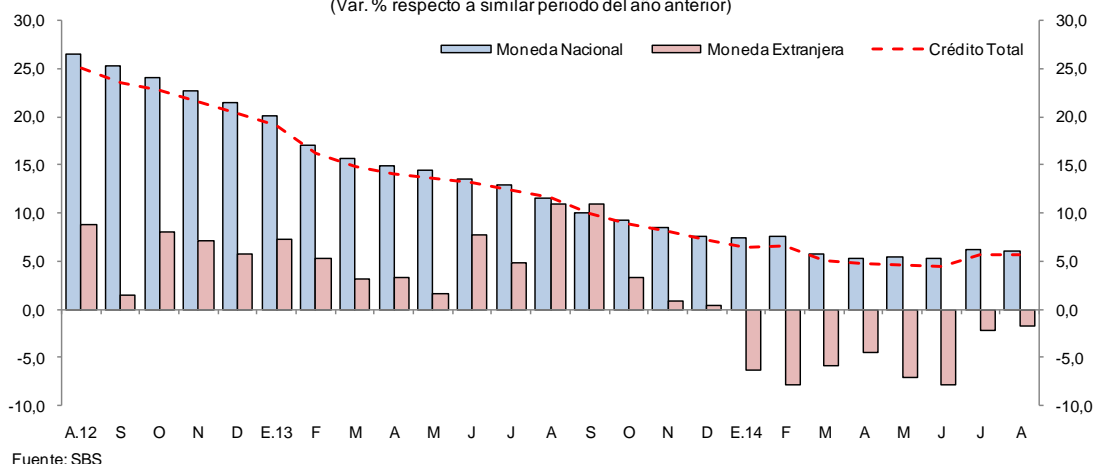

- La mayor participación relativa en el total de los créditos otorgados, la tiene el Banco Continental (24,5 por ciento), Banco de Crédito (20,7 por ciento), CMAC de Piura (10,0 por ciento), Banco Scotiabank (9,2 por ciento) y Banco Interbank (7,8 por ciento), los cuales en conjunto intermediaron el 72,2 por ciento del total.
- Por tipo de crédito y entidad, la participación relativa más importante de las empresas bancarias en el otorgamiento de créditos se da en el segmento de medianas empresas (84,9 por ciento) y; de las cajas municipales se da en los créditos microempresa (31,4 por ciento).
- La morosidad en agosto fue de 9,4 por ciento, es decir 1,8 puntos porcentuales más respecto al mismo mes del año anterior. La morosidad en las cajas municipales (8,6 por ciento), se incrementó en 0,7 puntos porcentuales respecto a agosto de 2013; en tanto que, en la banca múltiple (10,5 por ciento) se incrementó en 3,3 puntos porcentuales.

Gráfico N° 7
MOROSIDAD 1/
 (Porcentaje del saldo de crédito total)

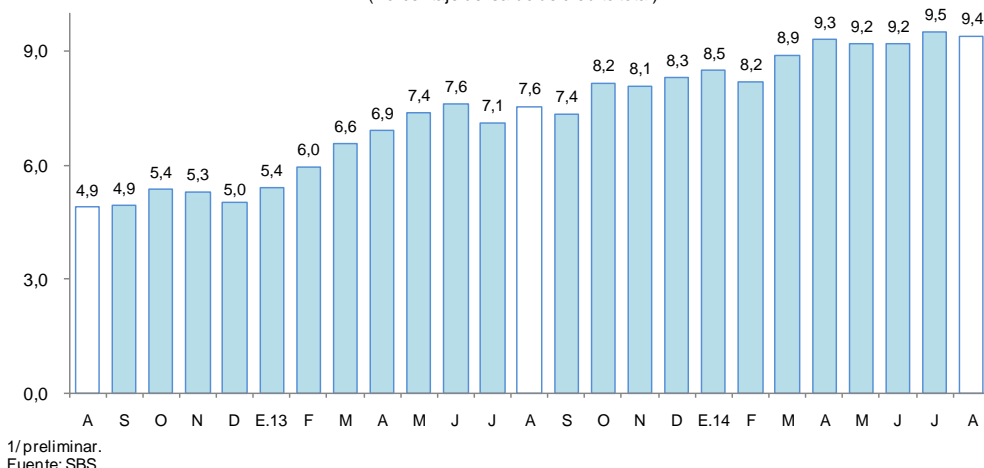

2. Depósitos totales

- Los depósitos totales en el departamento de San Martín (S/. 657,1 millones) aumentaron 23,2 por ciento respecto a agosto del año anterior, debido a la mayor captación de depósitos de ahorro (33,3 por ciento), a la vista (18,9 por ciento) y a plazo (9,3 por ciento). La expansión se registró, tanto en los depósitos en moneda nacional (25,1 por ciento), como en los depósitos en moneda extranjera (11,4 por ciento).



Cuadro N° 9
SAN MARTÍN: DEPÓSITOS TOTALES
 (Saldos en millones de nuevos soles)

	Estructura % Ago. 2014	Agosto		Var. %
		2013	2014	
Banco de la Nación	27,0	146,9	177,4	20,7
Banca Múltiple	54,0	292,3	355,1	21,5
Instituciones no bancarias	19,0	94,4	124,7	32,1
Cajas municipales	18,3	90,0	120,0	33,3
Cajas rurales	0,1	0,9	0,5	-45,8
Financieras	0,6	3,4	4,2	22,2
Total	100,0	533,6	657,1	23,2
Vista	35,6	196,8	234,0	18,9
Ahorro	46,5	228,9	305,3	33,3
Plazo	17,9	107,9	117,9	9,3
En moneda nacional	86,9	456,3	571,0	25,1
En moneda extranjera	13,1	77,3	86,1	11,4

Fuente: Superintendencia de Banca, Seguros y AFP.

Elaboración: BCRP, Sucursal Iquitos. Departamento de Estudios Económicos.

Gráfico N° 8
SAN MARTÍN: DEPÓSITOS TOTALES
 (Var. % respecto a similar periodo del año anterior)

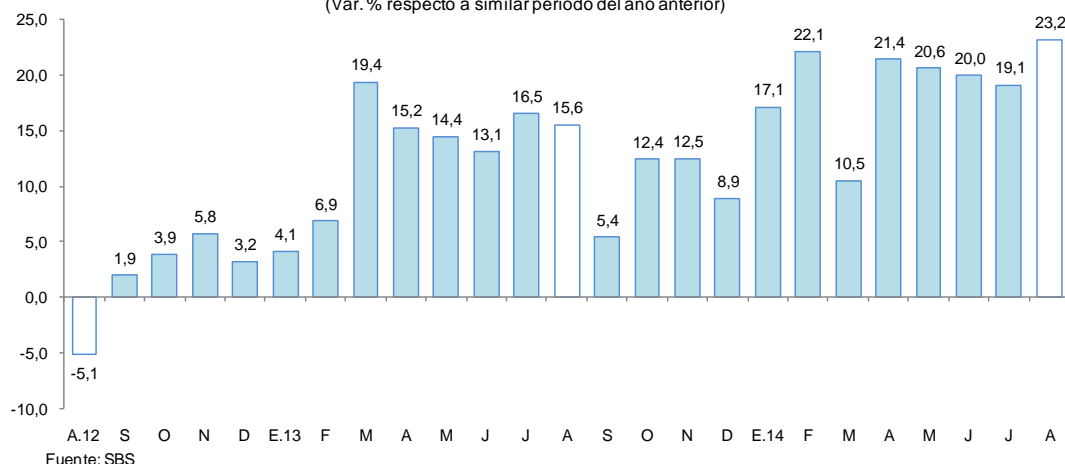

- Las captaciones de la banca múltiple aumentaron 21,5 por ciento, debido a las mayores captaciones de todos los bancos; asimismo, en las instituciones no bancarias aumentaron 32,1 por ciento, por mayores saldos de las CMAC's de Piura y de Maynas. La banca múltiple alcanzó una participación de 54,0 por ciento en la liquidez total; las instituciones no bancarias el 19,0 por ciento y; el Banco de la Nación, el 27,0 por ciento.
- La mayor participación en los depósitos la tienen el Banco de la Nación (27,0 por ciento), Banco Continental (24,8 por ciento), Banco de Crédito (16,8 por ciento), C.M.A.C. de Piura (14,0 por ciento) y Scotiabank (5,8 por ciento), que en conjunto captan el 88,4 por ciento.
- La dolarización de la liquidez fue de 13,1 por ciento, es decir, menor en 1,4 puntos porcentuales al registrado en agosto del año anterior. El incremento de la liquidez en moneda nacional fue impulsado por los mayores depósitos de ahorro, a plazo y a la vista; el incremento de la liquidez en moneda extranjera se explicó por los mayores depósitos a la vista y ahorro, pero parcialmente contrarrestado por la caída de los depósitos a plazo.

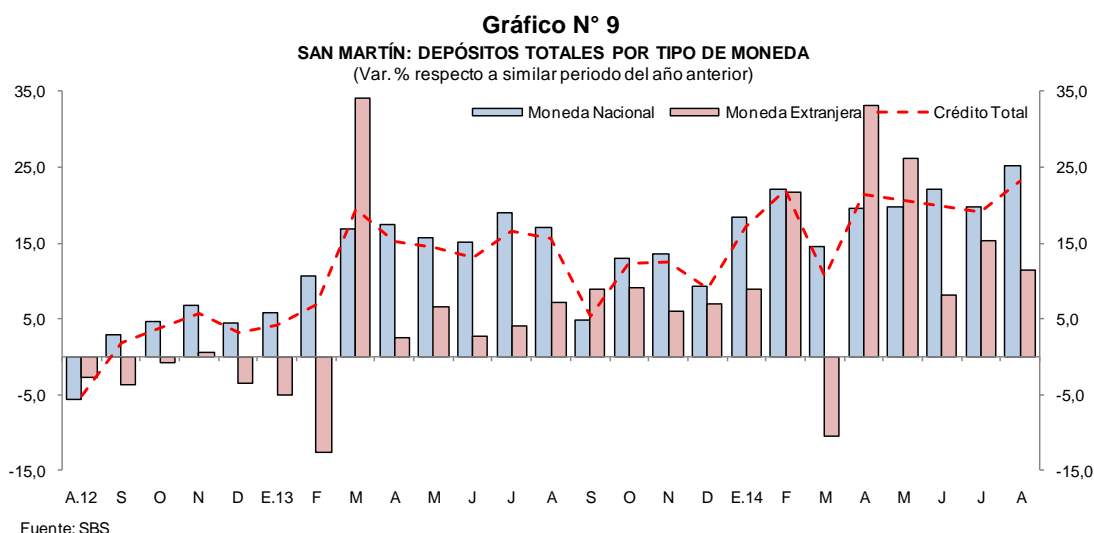

V. GASTO PÚBLICO NO FINANCIERO

1. Gasto corriente no financiero

- El gasto corriente no financiero aumentó 10,9 por ciento interanual en agosto, debido al incremento de los gastos en los tres niveles de gobierno; en particular Gobierno Nacional (22,7 por ciento) y gobiernos locales (7,6 por ciento); el caso del Gobierno Nacional se explicó por el incremento de otros gastos corrientes (19,4 veces más), donaciones y transferencias (8,5 veces más) y pensiones (25,8 por ciento).
- En el periodo enero-agosto de 2014, el gasto corriente no financiero avanzó 9,4 por ciento interanual, impulsado por el crecimiento de los gastos de los tres niveles de gobierno; en particular del gobierno regional (12,3 por ciento).

Cuadro N° 10
GASTO PÚBLICO NO FINANCIERO ^{1/}
(Millones de nuevos soles)

	Agosto			Enero - Agosto		
	2013	2014	Var. % real	2013	2014	Var. % real
Gobierno Nacional	39,7	50,4	22,7	268,7	294,9	6,4
Gobierno Regional	43,2	44,7	1,2	330,9	383,1	12,3
Gobiernos Locales	15,0	16,4	7,6	112,7	125,1	8,4
Total	97,9	111,5	10,9	712,3	803,0	9,4

1/ Información actualizada al 30 de setiembre de 2014.

Fuente: Ministerio de Economía y Finanzas.

Elaboración: BCRP, Sucursal Iquitos. Departamento de Estudios Económicos.

2. Inversión pública

- La inversión pública en San Martín registró un incremento de 20,7 por ciento, respecto a agosto del año anterior, como resultado de la expansión de la inversión de los gobiernos locales (48,5 por ciento) y gobierno regional (39,3 por ciento), pero parcialmente contrarrestada por la contracción de la inversión del Gobierno Nacional (-23,8 por ciento).
- En el periodo enero-agosto de 2014, la inversión pública se incrementó 3,6 por ciento interanual, impulsada por el aumento de la inversión del gobierno regional (24,5 por ciento).

- Lo ejecutado en el periodo enero-agosto de 2014 representó el 43,7 por ciento del presupuesto institucional modificado (PIM); el Gobierno Nacional registró un avance 49,9 por ciento, seguido del gobierno regional con 43,9 por ciento y de los gobiernos locales con un avance de 39,7 por ciento.

Cuadro N° 11
INVERSIÓN PÚBLICA ^{1/2/}
(Millones de nuevos soles)

	Agosto			Enero - Agosto		
	2013	2014	Var. % real	2013	2014	Var. % real
Gobierno Nacional	14,9	11,6	-23,8	117,2	115,1	-4,8
Gobierno Regional	20,2	28,9	39,3	206,0	265,0	24,5
Gobiernos Locales	10,2	15,6	48,5	181,3	159,5	-14,7
Total	45,3	56,2	20,7	504,5	539,6	3,6

1/ Información actualizada al 30 de setiembre de 2014.

2/ Comprende la adquisición de activos no financieros.

Fuente: Ministerio de Economía y Finanzas.

Elaboración: BCRP, Sucursal Iquitos. Departamento de Estudios Económicos.

Gráfico N° 10
INVERSIÓN PÚBLICA

(Var. % real respecto a similar periodo del año anterior)

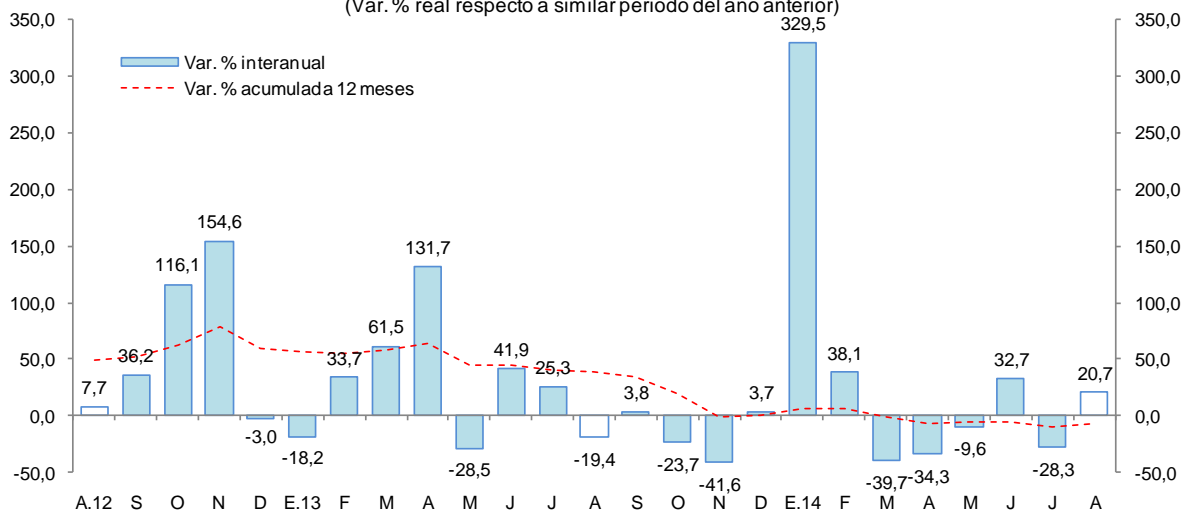

Fuente: MEF

- Entre los principales proyectos que ejecutó el Gobierno Nacional en agosto destacan:
 - Rehabilitación y mejoramiento de la carretera Juanjui-Tocache por S/. 6,7 millones.
 - Mejoramiento de los servicios turísticos en el Morro de Calzada por S/. 2,0 millones.
- El gobierno regional ejecutó los siguientes proyectos:
 - Mejoramiento de los servicios de salud del hospital de Tocache por S/. 6,0 millones.
 - Mejoramiento de los servicios de salud del establecimiento de salud de San José de Sisa por S/. 2,3 millones.
 - Gestión en proyectos de planeamiento por S/. 2,0 millones.
 - Mejoramiento de los servicios de salud del hospital de Bellavista por S/. 1,9 millones.
 - Mejoramiento de los servicios de salud del hospital II-2 de Tarapoto por S/. 1,9 millones.
 - Mejoramiento de los servicios de salud del establecimiento de salud de Picota por S/. 1,8 millones.
 - Construcción del sistema de agua potable y tratamiento de aguas residuales de Nuevo Bambamarca, Naranjillo, Calzada, Zapatero y Rioja, por S/. 1,8 millones.

- Mejoramiento de la carretera departamental SM-102; tramo San José de Sisa-Agua Blanca-San Pablo-Empalme PE-5N (DV. Bellavista) por S/. 1,7 millones.
 - Construcción del puente vehicular Motilones por S/. 1,7 millones.
 - Construcción de la carretera departamental SM-110, tramo Metal-Marcos-Distrito de Shunte en Tocache, por S/. 1,1 millones.
 - Estudios de pre-inversión por S/. 1,1 millones.
 - Fortalecimiento de la capacidad resolutive del hospital de Moyobamba (construcción de su segunda planta de atención) por S/. 1,0 millones.
 - Construcción del sistema de irrigación Ponaza en Picota por S/. 1,0 millones
- Los gobiernos locales ejecutaron las siguientes obras.
- Creación del mercado municipal de Picota por S/. 2,0 millones.
 - Mejoramiento de infraestructura del colegio N° 0582 Pascal de Santa Rosa de Shapaja, en Uchiza, colegio nacional agropecuario José Luis Purizaca Aldama y colegio N° 00516 Horacio Bardales Gamel, por S/. 2,0 millones.
 - Ampliación del sistema de agua potable y alcantarillado en el sector Noreste de Tarapoto y Utcuarca por S/. 1,3 millones.
 - Mejoramiento del camino vecinal los Claveles-San Andrés- el Aguay, Buenos Aires, en el distrito de Uchiza; y Empalme-Shanao-Punto Recodo, en Lamas, por S/. 1,1 millones.

VI. ANEXOS



BANCO CENTRAL DE RESERVA DEL PERÚ – SUCURSAL IQUITOS

Anexo Nº 01

SAN MARTÍN: PRODUCCIÓN AGROPECUARIA ^{1/}
(T.M.)

	2013						2014								
	Ago.	Set.	Oct.	Nov.	Dic.	Ene.-Dic.	Ene.	Feb.	Mar.	Abr.	May.	Jun.	Jul.	Ago.	
TOTAL AGRÍCOLA	181 304	168 708	184 107	193 856	181 984	2 203 929	182 738	203 054	189 629	179 750	201 511	220 964	209 633	185 020	TOTAL AGRÍCOLA
Arroz cáscara	39 016	39 395	49 253	54 439	47 011	559 828	42 085	47 639	51 819	47 912	59 051	67 171	59 377	47 950	Arroz cáscara
Plátano	41 999	41 880	42 808	41 925	42 966	476 530	37 574	35 675	36 432	37 360	40 187	41 364	40 753	39 107	Plátano
Yuca	9 276	9 413	9 383	9 820	9 046	110 956	8 491	8 654	8 769	8 915	8 981	8 155	9 033	9 612	Yuca
Naranja	2 568	1 442	1 089	985	940	28 361	1 110	2 073	1 356	4 295	4 357	3 740	4 209	3 906	Naranja
Papaya	3 162	3 660	3 294	3 337	3 048	32 436	2 122	2 261	2 476	3 109	2 765	2 765	2 738	2 534	Papaya
Piña	416	902	2 057	4 679	4 091	16 580	1 383	1 041	2 043	1 187	490	842	170	234	Piña
Cocotero	1 017	1 029	1 105	1 308	1 205	12 646	833	894	718	1 182	1 125	1 465	1 485	1 213	Cocotero
Tomate	192	146	102	141	210	1 663	160	115	130	179	119	123	196	264	Tomate
Pijuayo	0	0	0	0	0	13 317	3 954	6 808	3 250	774	25	37	12	7	Pijuayo
Caña de azúcar	26 592	26 729	26 614	27 085	26 901	310 692	23 600	23 183	23 878	23 808	24 610	31 888	28 265	28 151	Caña de azúcar
Maíz amarillo duro	18 458	594	2 054	2 793	1 768	120 989	16 221	29 137	13 091	1 803	4 110	16 961	23 786	11 618	Maíz amarillo duro
Palma aceitera	26 726	31 875	35 710	34 911	32 956	330 629	31 321	26 893	27 810	27 248	28 185	24 636	23 753	27 370	Palma aceitera
Cacao	2 695	2 824	3 071	3 527	3 553	32 127	1 759	1 932	1 996	2 486	3 027	3 296	2 882	2 479	Cacao
Café	834	168	169	31	34	47 869	186	1 077	3 953	9 771	15 479	10 598	4 219	1 253	Café
Sacha inchi	144	146	121	102	81	1 336	101	104	86	89	83	228	133	140	Sacha inchi
Otros agrícolas															Otros agrícolas
Camu camu	0	0	0	0	0	0	0	0	0	0	0	0	0	0	Camu camu
Algodón	732	892	33	48	0	1 741	0	0	0	0	0	0	132	242	Algodón
Tabaco	0	0	25	50	25	126	0	30	29	130	0	0	0	200	Tabaco
Aguaje	1 973	1 816	1 815	1 920	2 200	23 417	2 190	2 136	2 369	2 619	2 657	2 347	2 235	2 259	Aguaje
Caimito	0	0	0	0	0	780	319	471	159	24	3	0	0	0	Caimito
Cocona	120	100	108	133	155	1 513	106	117	141	168	134	121	76	100	Cocona
Pacae	0	0	0	43	71	15 053	3 954	6 808	3 250	774	25	37	12	7	Pacae
Toronja	13	12	12	15	14	200	16	23	21	27	22	17	22	17	Toronja
Resto agrícola	5 371	5 686	5 284	6 565	5 710	65 140	5 253	5 983	5 853	5 891	6 076	5 173	6 145	6 357	Resto agrícola
TOTAL PECUARIO	5 348	5 042	4 827	4 876	5 843	67 592	6 091	6 297	6 353	7 282	7 204	6 846	6 027	5 313	TOTAL PECUARIO
Carne de ave	1 400	1 526	1 431	1 412	2 179	19 142	1 837	1 930	1 803	2 064	1 997	2 250	1 676	1 585	Carne de ave
Carne de porcino	166	169	168	162	206	2 295	179	232	231	195	238	229	239	194	Carne de porcino
Carne de vacuno	453	407	399	416	463	5 548	496	492	517	492	504	470	437	428	Carne de vacuno
Carne de ovino	5	5	4	5	5	71	6	5	6	5	5	5	5	5	Carne de ovino
Leche	2 560	2 185	2 082	2 124	2 191	31 010	2 623	2 626	2 946	3 014	3 016	2 919	2 524	2 368	Leche
Huevos	764	750	743	757	799	9 526	950	1 012	850	1 512	1 444	973	1 146	733	Huevos

^{1/} Cifras preliminares.

Fuente: Dirección Regional del MINAGRI de San Martín.

Elaboración: BCRP. Sucursal Iquitos. Departamento de Estudios Económicos.



Anexo Nº 02

**SAN MARTÍN: INDICADORES DEL SECTOR PESQUERO
(T.M.)**

	2013						2014								
	Ago.	Set.	Oct.	Nov.	Dic.	Ene.-Dic.	Ene.	Feb.	Mar.	Abr.	May.	Jun.	Jul.	Ago.	
A. INGRESO OTROS DPTOS.	313	347	321	292	319	3 647	366	336	303	298	287	254	290	295	A. INGRESO OTROS DPTOS.
- Fresco	209	245	220	215	211	2 537	260	245	224	222	211	179	217	194	- Fresco
- Salpreso	32	23	28	30	43	379	33	29	24	25	28	31	24	7	- Salpreso
- Seco-salado	72	79	73	47	65	731	73	62	55	51	48	44	49	94	- Seco-salado
B. PRODUCCIÓN INTERNA	153	97	125	155	180	1 811	221	254	322	356	328	312	369	71	B. PRODUCCIÓN INTERNA
- Acuicultura	114	87	109	124	162	1 583	207	247	314	348	321	303	359	68	- Acuicultura
- Extracción río Huallaga	39	10	16	31	18	228	14	7	8	8	7	9	10	3	- Extracción río Huallaga
TOTAL DESEMBARQUE (A+B)	466	444	446	447	499	5 458	587	590	625	654	615	566	659	366	TOTAL DESEMBARQUE (A+B)

Fuente: Dirección Regional de la Producción de San Martín.

Elaboración: BCRP. Sucursal Iquitos. Departamento de Estudios Económicos.

Anexo Nº 03

**SAN MARTÍN: PRODUCCIÓN DE MADERA ROLLIZA
(Metros cúbicos)**

	2013						2014								
	Ago.	Set.	Oct.	Nov.	Dic.	Ene.-Dic.	Ene.	Feb.	Mar.	Abr.	May.	Jun.	Jul.	Ago.	
Especies de madera															Especies de madera
Alfaro	0	0	0	0	0	0	0	0	0	0	0	0	0	0	Alfaro
Ana caspi	0	11	0	0	0	90	21	5	7	2	0	19	0	24	Ana caspi
Bolaina	179	181	196	598	606	4 795	523	709	471	330	164	453	595	492	Bolaina
Caoba	0	0	0	0	0	0	0	0	0	0	0	0	0	0	Caoba
Capirona	0	18	18	0	0	199	126	0	0	3	0	35	48	0	Capirona
Catahua	12	0	155	41	9	292	0	0	0	18	27	123	0	0	Catahua
Cedro	0	172	599	111	0	1 082	141	24	42	111	202	1 485	0	0	Cedro
Cedro (otros)	0	171	415	194	160	1 082	130	426	72	0	21	516	0	0	Cedro (otros)
Copaiba	0	0	26	0	36	377	50	37	0	0	25	5	0	19	Copaiba
Cumala	35	0	175	47	123	953	69	10	0	0	27	1 560	0	0	Cumala
Estoraque	0	0	0	0	0	0	0	0	0	0	0	0	0	0	Estoraque
Huangana shiringa	0	0	0	0	0	0	0	0	0	0	0	0	0	0	Huangana shiringa
Huayruro	64	0	0	0	13	323	6	0	0	5	9	115	12	1	Huayruro
Ishpingo	0	0	0	0	0	7	20	0	0	0	0	0	0	0	Ishpingo
Leche caspi	20	0	3	0	0	80	0	0	0	25	22	35	0	8	Leche caspi
Manchinga	0	26	131	29	0	436	0	0	0	44	85	160	0	242	Manchinga
Marupa	0	9	9	0	75	444	0	5	11	21	13	120	18	0	Marupa
Mashonaste	0	10	0	0	44	104	15	7	0	144	16	908	0	0	Mashonaste
Moena	132	34	224	67	137	1 027	231	153	20	148	39	484	0	2	Moena
Papelilo caspi	38	0	0	0	3	202	21	0	0	10	21	67	24	0	Papelilo caspi
Pashaco	78	25	59	18	18	271	18	7	24	12	7	2	0	3	Pashaco
Pumaquiuro	0	0	0	0	0	0	0	0	0	0	0	47	0	0	Pumaquiuro
Quina Quina	0	0	0	0	14	14	0	14	0	0	7	70	0	14	Quina Quina
Quinilla	0	0	0	0	0	89	5	0	0	10	0	28	0	10	Quinilla
Tornillo	103	772	273	1 024	169	4 886	529	123	63	253	905	435	107	150	Tornillo
Otros	150	285	903	171	336	3 552	289	235	113	196	726	3 103	0	65	Otros
TOTAL	811	1 714	3 186	2 300	1 743	20 305	2 194	1 755	823	1 332	2 316	9 770	804	1 030	TOTAL

Fuente: Oficina Regional de Recursos Naturales de San Martín.

Elaboración: BCRP. Sucursal Iquitos. Departamento de Estudios Económicos.



Anexo Nº 04

SAN MARTÍN: PRODUCCIÓN DE MADERA ASERRADA
(Metros cúbicos)

	2013						2014								Especies de madera
	Ago.	Set.	Oct.	Nov.	Dic.	Ene.-Dic.	Ene.	Feb.	Mar.	Abr.	May.	Jun.	Jul.	Ago.	
Especies de madera															Especies de madera
Alfaro	0	0	0	0	0	0	0	0	0	0	0	0	0	0	Alfaro
Ana caspi	0	10	0	0	2	48	0	0	0	8	5	7	0	13	Ana caspi
Bolaina	632	430	446	1	467	4 527	286	359	363	255	219	133	200	210	Bolaina
Caoba	0	0	0	0	0	0	0	0	0	0	0	0	0	0	Caoba
Capirona	82	16	9	5	2	164	4	0	0	3	0	0	0	0	Capirona
Catahua	44	42	61	16	45	400	5	2	1	0	0	10	23	36	Catahua
Cedro	19	15	146	112	40	508	79	56	19	20	61	32	6	7	Cedro
Cedro (otros)	21	221	195	38	124	641	97	186	19	6	0	3	24	21	Cedro (otros)
Copaiba	0	0	0	40	19	250	0	21	0	0	31	23	4	12	Copaiba
Cumala	63	9	66	42	52	596	30	25	2	0	14	19	36	67	Cumala
Estoraque	0	0	0	0	22	22	0	0	15	27	0	2	0	0	Estoraque
Huayruro	0	0	0	0	0	104	5	0	0	9	8	11	5	10	Huayruro
Ishpingo	0	0	0	0	19	35	19	11	1	0	0	0	0	0	Ishpingo
Leche caspi	9	15	2	0	0	33	0	1	0	3	0	2	0	2	Leche caspi
Manchinga	4	0	47	21	15	370	14	0	0	1	27	0	39	77	Manchinga
Marupa	9	28	21	12	6	261	4	13	10	16	24	13	0	25	Marupa
Mashonaste	0	7	0	9	19	66	4	3	0	0	11	7	1	14	Mashonaste
Moena	31	76	102	48	19	491	88	89	19	20	20	5	0	31	Moena
Papelillo caspi	6	0	0	0	0	92	11	17	0	6	23	37	4	24	Papelillo caspi
Pashaco	8	35	20	36	12	211	17	10	7	6	0	11	1	1	Pashaco
Pumaquiro	0	0	0	0	0	0	0	0	0	0	0	0	0	0	Pumaquiro
Quina quina	0	0	0	0	7	7	0	7	0	0	7	14	0	4	Quina quina
Quinilla	0	0	0	25	24	131	2	0	0	2	3	0	3	16	Quinilla
Rifari	0	0	10	8	0	42	30	1	0	0	0	0	2	0	Rifari
Riñón de huangana	0	0	0	0	0	0	0	0	0	0	0	0	0	0	Riñón de huangana
Tornillo	835	705	1 097	625	368	5 400	284	175	124	315	194	185	219	214	Tornillo
Zapote	10	18	11	0	0	44	20	20	18	0	34	15	0	0	Zapote
Otros	471	182	431	607	242	3 139	205	194	61	41	235	283	171	339	Otros
TOTAL	2 244	1 809	2 664	1 645	1 504	17 582	1 204	1 190	659	738	916	812	738	1 123	TOTAL

Fuente: Oficina Regional de Recursos Naturales de San Martín.

Elaboración: BCRP. Sucursal Iquitos. Departamento de Estudios Económicos.



Anexo Nº 05

SAN MARTIN: PRODUCCIÓN MANUFACTURERA ^{1/}
(Índice de volumen físico: 2007=100)

C I I U	2013						2014									C I I U
	Ago.	Set.	Oct.	Nov.	Dic.	Ene.-Dic.	Ene.	Feb.	Mar.	Abr.	May.	Jun.	Jul.	Ago.		
MANUFACTURA PRIMARIA	233,3	218,1	275,4	296,8	225,2	267,3	169,5	3,3	0,0	0,0	0,0	0,0	18,9	0,0	MANUFACTURA PRIMARIA	
2320 - Biodiesel	233,3	218,1	275,4	296,8	225,2	267,3	169,5	3,3	0,0	0,0	0,0	0,0	18,9	0,0	2320 - Biodiesel	
MANUFACTURA NO PRIMARIA	166,0	173,1	209,2	188,4	171,7	163,1	190,8	173,5	175,8	154,6	178,5	144,1	152,3	142,1	MANUFACTURA NO PRIMARIA	
1514 - Aceite y manteca	201,9	205,2	243,0	185,0	187,2	193,5	254,7	226,0	242,8	206,5	243,1	180,9	185,4	163,7	1514 - Aceite y manteca	
1520 - Quesos y mantequillas	152,9	237,4	476,2	757,3	442,2	321,5	93,3	76,9	105,7	96,0	102,4	97,7	80,9	89,3	1520 - Quesos y mantequillas	
1543 - Chocolates	8,7	52,8	107,1	193,3	45,1	78,3	78,2	68,9	39,7	27,2	44,1	44,3	44,6	0,0	1543 - Chocolates	
1554 - Bebidas gaseosas	43,8	43,6	45,2	61,7	48,2	55,1	58,0	54,4	49,3	52,0	47,8	39,3	47,8	67,3	1554 - Bebidas gaseosas	
2010 - Madera aserrada	52,5	42,3	62,3	38,5	35,2	34,3	28,2	27,8	15,4	17,3	21,4	19,0	17,3	20,5	2010 - Madera aserrada	
2411 - Jabón	302,3	382,6	327,0	328,1	312,6	304,3	401,5	332,8	362,5	267,8	259,0	208,7	231,8	295,0	2411 - Jabón	
2695 - Ladrillos, bloques y adoquines	128,2	85,6	176,8	152,4	140,0	147,1	114,6	80,1	85,5	96,0	109,3	133,5	162,3	151,5	2695 - Ladrillos, bloques y adoquines	
2694 - Cemento	198,3	206,1	215,6	193,5	197,3	168,1	208,7	207,4	179,4	171,2	196,1	186,5	213,6	202,7	2694 - Cemento	
TOTAL	171,	176,5	214,2	196,4	175,7	170,9	189,2	160,8	162,7	143,1	165,2	133,3	142,3	131,5	TOTAL	

1/ cifras preliminares

Fuente: Dirección Regional de la Producción de San Martín - Encuesta a Empresas Industriales.

Elaboración: BCRP. Sucursal Iquitos. Departamento de Estudios Económicos.



Anexo Nº 06

SAN MARTIN: PRODUCCIÓN MANUFACTURERA ^{1/}
(Variación porcentual)

C I I U	2013/2012					Ene.-Dic.	2014/2013								C I I U
	Ago.	Set.	Oct.	Nov.	Dic.		Ene.	Feb.	Mar.	Abr.	May.	Jun.	Jul.	Ago.	
MANUFACTURA PRIMARIA	-29,3	-30,7	-	14,9	-9,0	2,1	-63,2	-99,3	-100,0	-100,0	-100,0	-100,0	-91,7	-100,0	MANUFACTURA PRIMARIA
2320 - Biodiesel	-29,3	-30,7	-	14,9	-9,0	2,1	-63,2	-99,3	-100,0	-100,0	-100,0	-100,0	-91,7	-100,0	2320 - Biodiesel
MANUFACTURA NO PRIMARIA	7,9	23,4	23,1	24,4	34,3	13,9	29,1	17,1	38,8	6,3	6,9	-4,8	-6,0	-14,4	MANUFACTURA NO PRIMARIA
1514 - Aceite y manteca	-2,9	10,5	17,8	10,1	20,3	4,1	57,2	39,5	44,7	10,1	7,5	-8,8	-5,1	-18,9	1514 - Aceite y manteca
1520 - Quesos y mantequillas	72,6	210,9	107,0	59,1	541,9	165,4	-83,2	-84,3	-54,2	0,5	16,6	0,1	-65,6	-41,6	1520 - Quesos y mantequillas
1543 - Chocolates	-80,1	1 060,9	138,7	-	-55,7	180,6	-37,3	-44,8	-	604,7	13,5	-64,0	-62,1	-100,0	1543 - Chocolates
1554 - Bebidas gaseosas	-37,5	-34,2	-34,4	2,1	-27,3	-12,2	-24,4	5,9	-7,3	-26,3	-27,1	-27,1	1,2	53,6	1554 - Bebidas gaseosas
2010 - Madera aserrada	19,4	-9,9	-30,1	-23,7	-4,3	-3,0	12,6	-12,5	-38,2	-37,4	-16,5	1,5	-35,4	-61,0	2010 - Madera aserrada
2411 - Jabón	36,8	64,7	35,9	17,7	5,7	20,8	78,1	47,6	17,3	-7,0	-5,6	-34,5	-35,5	-2,4	2411 - Jabón
2695 - Ladrillos, bloques y adoquines	-22,6	-19,3	-11,0	11,1	-17,4	-6,7	-34,6	-62,4	-41,1	-31,6	-15,9	-5,0	17,7	18,2	2695 - Ladrillos, bloques y adoquines
2694 - Cemento	41,1	53,3	40,1	53,3	37,9	19,9	83,7	54,0	112,6	10,7	13,4	14,3	16,8	2,2	2694 - Cemento
TOTAL	2,4	15,1	36,3	23,2	28,5	12,4	10,6	-6,2	23,8	-8,5	-1,8	-11,7	-14,7	-23,1	TOTAL

1/ cifras preliminares

Fuente: Dirección Regional de la Producción de San Martín - Encuesta a Empresas Industriales.

Elaboración: BCRP. Sucursal Iquitos. Departamento de Estudios Económicos.

Anexo Nº 07

**EMPLEO FORMAL URBANO EN EMPRESAS DE 10 Y MÁS TRABAJADORES
EN LA CIUDAD DE TARAPOTO POR SECTORES ECONÓMICOS
(Variación porcentual con respecto al mismo mes del año anterior)**

Año	Mes	Primario ^{1/}	Industria	Comercio	Transporte	Servicios ^{2/}	Total
2013	AGO.	6,3	-2,7	16,1	18,5	5,4	8,7
	SET.	5,0	3,0	13,5	13,3	5,9	8,2
	OCT.	10,5	7,0	13,7	15,5	7,4	9,8
	NOV.	11,0	-2,4	11,9	14,3	7,1	8,5
	DIC.	7,1	-1,8	11,7	12,5	7,3	8,3
2014	ENE.	7,9	-4,2	3,5	11,0	-3,6	0,5
	FEB.	10,7	-5,5	6,0	14,0	1,7	4,2
	MAR.	10,1	-6,8	4,7	13,0	0,2	2,8
	ABR.	9,7	-10,2	3,7	14,5	1,6	2,8
	MAY.	10,9	-9,0	2,0	14,5	11,1	6,8
	JUN.	10,4	-8,0	0,2	15,0	5,8	3,7
	JUL.	5,8	-6,1	-1,6	17,0	4,8	2,5
	AGO. ^{3/}	6,4	-9,4	0,7	2,3	9,3	4,6

Nota: La información corresponde al primer día de cada mes.

1/ Conformada por las subramas agricultura, pesca y minería.

2/ Conformada por las subramas servicios prestados a empresas, restaurantes y hoteles, establecimientos financieros, enseñanza, servicios sociales y comunales; y electricidad, gas y agua.

3/ Preliminar.

Fuente: MTPE – Encuesta Nacional de Variación Mensual del Empleo (ENVME).

Elaboración: BCRP. Sucursal Iquitos. Departamento de Estudios Económicos.

Anexo Nº 08

SAN MARTÍN: EXPORTACIONES FOB POR GRUPO DE PRODUCTOS
(Millones US\$)

	2013						2014								
	Ago.	Set.	Oct.	Nov.	Dic.	Ene.-Dic.	Ene.	Feb.	Mar.	Abr.	May.	Jun.	Jul.	Ago.	
1. Productos tradicionales	8,6	3,9	5,5	5,2	4,4	50,2	2,0	0,8	1,2	0,9	2,5	6,3	7,4	10,6	1. Productos tradicionales
- Algodón	0,0	0,0	0,0	0,0	0,0	0,0	0,0	0,0	0,0	0,0	0,0	0,0	0,0	0,0	- Algodón
- Café verde en grano seco	8,6	3,9	5,5	5,2	4,4	50,2	2,0	0,8	1,2	0,9	2,5	6,3	7,4	10,6	- Café verde en grano seco
	0,0	0,0	0,0	0,0	0,0	0,0	0,0	0,0	0,0	0,0	0,0	0,0	0,0	0,0	
2. Productos no tradicionales	6,7	3,8	4,3	3,9	4,8	46,3	3,9	5,4	4,6	4,6	7,3	7,4	14,1	12,1	2. Productos no tradicionales
- Forestales	0,1	0,0	0,0	0,4	0,3	1,5	0,0	0,1	0,1	0,1	0,0	0,0	0,0	0,0	- Forestales
* Madera aserrada	0,1	0,0	0,0	0,1	0,0	0,4	0,0	0,0	0,0	0,0	0,0	0,0	0,0	0,0	* Madera aserrada
* Tablillas y Frisos	0,0	0,0	0,0	0,1	0,0	0,2	0,0	0,0	0,0	0,0	0,0	0,0	0,0	0,0	* Tablillas y Frisos
* Machihembrado	0,0	0,0	0,0	0,0	0,0	0,2	0,0	0,0	0,0	0,0	0,0	0,0	0,0	0,0	* Machihembrado
* Otros acabados	0,0	0,0	0,0	0,3	0,2	0,8	0,0	0,0	0,0	0,0	0,0	0,0	0,0	0,0	* Otros acabados
- Pesqueros	0,5	0,0	0,0	0,2	0,0	1,5	0,0	0,0	0,0	0,0	0,1	0,0	0,0	0,0	- Pesqueros
* Paiche salado	0,5	0,0	0,0	0,2	0,0	1,5	0,0	0,0	0,0	0,0	0,1	0,0	0,0	0,0	* Paiche salado
- Agroindustriales	6,1	3,8	4,3	3,2	4,5	43,0	3,8	5,2	4,5	4,4	6,9	7,1	13,8	11,8	- Agroindustriales
* Conservas de palmito	0,4	0,1	0,1	0,2	0,3	2,5	0,2	0,0	0,1	0,1	0,1	0,1	0,0	0,2	* Conservas de palmito
* Tabaco negro / rubio	0,0	0,5	0,2	0,3	0,0	1,3	0,2	0,0	0,1	0,4	0,4	0,1	0,1	0,3	* Tabaco negro / rubio
* Manteca y aceite de palma	0,4	0,2	0,4	0,1	0,0	2,8	0,0	0,4	0,5	0,4	0,5	0,3	0,0	0,1	* Manteca y aceite de palma
* Cacao y cáscara de cacao	5,2	2,7	3,4	2,0	3,6	33,3	3,1	4,6	3,3	2,9	5,1	6,3	12,8	10,2	* Cacao y cáscara de cacao
* Aceite de sachá inchi	0,1	0,1	0,1	0,7	0,3	1,8	0,2	0,1	0,5	0,3	0,6	0,3	0,5	0,6	* Aceite de sachá inchi
* Uña de gato	0,0	0,0	0,0	0,0	0,0	0,0	0,0	0,0	0,0	0,0	0,0	0,0	0,0	0,0	* Uña de gato
* Chocolates	0,0	0,0	0,0	0,0	0,0	0,0	0,0	0,0	0,0	0,0	0,0	0,0	0,0	0,0	* Chocolates
* Puros	0,0	0,1	0,0	0,0	0,0	0,2	0,0	0,0	0,0	0,0	0,0	0,0	0,0	0,0	* Puros
* Otros ^{1/}	0,0	0,1	0,0	0,0	0,4	1,1	0,1	0,0	0,0	0,2	0,2	0,0	0,3	0,3	* Otros ^{1/}
- Resto ^{2/}	0,0	0,0	0,0	0,0	0,0	0,3	0,1	0,1	0,0	0,1	0,4	0,3	0,3	0,3	- Resto ^{2/}
TOTAL EXPORTACIONES (1+2)	15,3	7,7	9,8	9,1	9,2	96,5	5,9	6,2	5,8	5,6	9,9	13,7	21,5	22,7	TOTAL EXPORTACIONES (1+2)

1/ Plantas vivas, achiote, maca, semillas de pijuayo, etc.

2/ Manufactura de piedras preciosas, bisutería, material publicitario, objetos de adorno, etc.

Fuente: SUNAT (www.sunat.gob.pe)

Elaboración: BCRP. Sucursal Iquitos. Departamento de Estudios Económicos.



Anexo Nº 09

SAN MARTÍN: GASTOS NO FINANCIEROS DEL GOBIERNO NACIONAL ^{1/}
(Millones de nuevos soles)

	2013					Ene.-Dic.	2014								
	Ago.	Set.	Oct.	Nov.	Dic.		Ene.	Feb.	Mar.	Abr.	May.	Jun.	Jul.	Ago.	
GASTOS NO FINANCIEROS	55,0	57,5	69,0	64,8	78,2	683,0	40,9	75,5	36,4	60,1	49,2	55,4	50,7	62,7	GASTOS NO FINANCIEROS
a. GASTOS CORRIENTES	39,7	39,0	40,8	44,6	54,0	447,1	29,1	37,7	27,1	45,9	31,1	39,0	34,6	50,4	a. GASTOS CORRIENTES
1. Personal y obligaciones	14,6	14,3	13,6	14,6	18,3	180,7	13,3	11,9	12,2	12,0	12,4	12,3	15,1	12,4	1. Personal y obligaciones
2. Pensiones y prestaciones sociales	0,7	0,8	2,0	0,9	1,3	11,9	1,1	0,8	0,9	1,6	0,8	0,9	1,3	0,9	2. Pensiones y prestaciones sociales
3. Bienes y servicios	22,3	17,5	15,0	23,3	12,2	141,4	3,3	13,9	8,1	16,1	7,3	7,2	16,0	6,5	3. Bienes y servicios
4. Otros gastos corrientes	1,1	1,7	4,3	4,8	20,3	79,2	10,2	2,9	1,1	10,2	8,8	15,9	0,5	21,6	5. Otros gastos corrientes
5. Donaciones y transferencias	1,0	4,8	5,9	0,9	1,8	33,9	1,2	8,2	4,9	5,9	1,7	2,7	1,8	9,1	5. Donaciones y transferencias
b. GASTOS DE CAPITAL	15,3	18,5	28,2	20,3	24,2	235,9	11,8	37,8	9,3	14,3	18,2	16,4	16,1	12,2	b. GASTOS DE CAPITAL
1. Adquisición de activos no financieros	14,9	18,1	17,2	19,4	23,5	195,4	11,8	22,0	7,0	14,3	17,9	14,5	16,1	11,6	1. Adquisición de activos no financieros
2. Otros gastos de capital	0,0	0,0	9,5	0,0	0,1	10,1	0,0	0,0	0,0	0,0	0,0	0,1	0,0	0,2	2. Donaciones y transferencias
3. Donaciones y transferencias	0,4	0,4	1,4	0,9	0,5	30,4	0,0	15,8	2,3	0,0	0,2	1,8	0,0	0,4	3. Otros gastos de capital

1/ Información actualizada al 30 de setiembre de 2014.

Fuente: Ministerio de Economía y Finanzas.

Elaboración: BCRP Sucursal Iquitos. Departamento de Estudios Económicos.



Anexo Nº 10

SAN MARTÍN: GASTOS NO FINANCIEROS DEL GOBIERNO REGIONAL ^{1/}
(Millones de nuevos soles)

	2013					Ene.-Dic.	2014								
	Ago.	Set.	Oct.	Nov.	Dic.		Ene.	Feb.	Mar.	Abr.	May.	Jun.	Jul.	Ago.	
GASTOS NO FINANCIEROS	63,4	78,0	95,7	109,8	108,1	934,7	91,4	69,1	62,9	56,1	69,3	131,0	94,6	73,6	GASTOS NO FINANCIEROS
a. GASTOS CORRIENTES	43,2	43,9	40,1	48,2	73,2	536,3	42,5	43,2	41,1	43,1	46,2	47,0	75,3	44,7	a. GASTOS CORRIENTES
1. Personal y obligaciones	29,7	29,4	29,9	30,9	42,1	375,4	35,2	32,3	30,0	31,2	31,0	32,4	59,8	31,6	1. Personal y obligaciones
2. Pensiones y prestaciones sociales	3,3	3,6	3,3	3,4	6,7	48,0	4,7	3,5	3,3	4,0	3,9	3,2	5,1	3,4	2. Pensiones y prestaciones sociales
3. Bienes y servicios	9,8	10,1	6,9	13,8	22,1	107,5	2,6	7,3	7,7	7,9	11,2	11,3	10,0	9,6	3. Bienes y servicios
4. Otros gastos corrientes	0,4	0,7	0,1	0,1	2,3	5,4	0,0	0,1	0,1	0,0	0,1	0,2	0,4	0,1	4. Otros gastos corrientes
b. GASTOS DE CAPITAL	20,2	34,1	55,6	61,7	34,8	398,5	48,9	26,0	21,8	13,1	23,1	84,0	19,3	28,9	b. GASTOS DE CAPITAL
1. Adquisición de activos no financieros	20,2	34,1	55,6	61,7	34,8	392,2	48,9	26,0	21,8	13,1	23,1	84,0	19,3	28,9	1. Adquisición de activos no financieros
2. Donaciones y transferencias	0,0	0,0	0,0	0,0	0,0	6,2	0,0	0,0	0,0	0,0	0,0	0,0	0,0	0,0	2. Donaciones y transferencias
3. Otros gastos de capital	0,0	0,0	0,0	0,0	0,0	0,0	0,0	0,0	0,0	0,0	0,0	0,0	0,0	0,0	3. Otros gastos de capital

1/ Información actualizada al 30 de setiembre de 2014.

Fuente: Ministerio de Economía y Finanzas.

Elaboración: BCRP Sucursal Iquitos. Departamento de Estudios Económicos.

Anexo Nº 11

SAN MARTÍN: GASTOS NO FINANCIEROS DE LOS GOBIERNOS LOCALES 1/
(Millones de nuevos soles)

	2013					Ene.-Dic.	2014								
	Ago.	Set.	Oct.	Nov.	Dic.		Ene.	Feb.	Mar.	Abr.	May.	Jun.	Jul.	Ago.	
GASTOS NO FINANCIEROS	25,3	39,7	42,6	32,5	97,3	506,3	22,0	30,3	37,9	38,5	35,1	39,4	49,5	32,0	GASTOS NO FINANCIEROS
a. GASTOS CORRIENTES	15,0	14,6	15,6	14,1	20,0	177,1	12,8	14,6	16,3	14,5	16,6	15,9	17,8	16,4	a. GASTOS CORRIENTES
1. Personal y obligaciones	3,2	3,2	3,5	3,2	4,2	40,8	4,0	3,4	3,5	3,4	3,2	3,1	4,5	3,5	1. Personal y obligaciones
2. Pensiones y prestaciones sociales	1,3	0,9	1,5	1,1	2,0	13,6	0,3	1,1	1,2	1,0	1,1	1,0	1,1	1,2	2. Pensiones y prestaciones sociales
3. Bienes y servicios	9,8	9,9	9,5	9,1	11,7	110,7	8,5	9,9	10,8	9,6	11,5	10,6	11,4	10,6	3. Bienes y servicios
4. Donaciones y transferencias	0,6	0,5	1,0	0,6	2,0	10,2	0,0	0,2	0,6	0,5	0,6	0,9	0,6	0,9	4. Donaciones y transferencias
5. Otros gastos corrientes	0,1	0,1	0,1	0,2	0,0	1,8	0,1	0,2	0,2	0,2	0,2	0,2	0,2	0,3	5. Otros gastos corrientes
b. GASTOS DE CAPITAL	10,2	25,1	26,9	18,4	77,3	329,2	9,2	15,6	21,6	23,9	18,5	23,4	31,7	15,6	b. GASTOS DE CAPITAL
1. Adquisición de activos no financieros	10,2	25,1	26,9	18,4	77,2	328,9	9,2	15,6	21,6	23,9	18,5	23,4	31,7	15,6	1. Adquisición de activos no financieros
2. Donaciones y transferencias	0,0	0,0	0,0	0,0	0,1	0,3	0,0	0,0	0,0	0,0	0,0	0,0	0,0	0,0	2. Donaciones y transferencias
3. Otros gastos de capital	0,0	0,0	0,0	0,0	0,0	0,0	0,0	0,0	0,0	0,0	0,0	0,0	0,0	0,0	3. Otros gastos de capital

1/ Información actualizada al 30 de setiembre de 2014.

Fuente: Ministerio de Economía y Finanzas.

Elaboración: BCRP Sucursal Iquitos. Departamento de Estudios Económicos.



Anexo Nº 12

SAN MARTÍN: INVERSIÓN NO FINANCIERA DEL GOBIERNO NACIONAL ^{1/}
(Millones de nuevos soles)

FUNCIONES	2013						2014								FUNCIONES
	Ago.	Set.	Oct.	Nov.	Dic.	Ene.-Dic.	Ene.	Feb.	Mar.	Abr.	May.	Jun.	Jul.	Ago.	
AGROPECUARIA	0,3	0,5	1,6	0,7	1,2	6,0	0,0	0,0	0,1	0,3	0,2	0,3	0,3	0,4	AGROPECUARIA
DEFENSA Y SEGURIDAD NACIONAL	0,0	0,0	0,0	0,0	0,0	0,0	0,0	7,6	-7,6	0,0	9,1	0,3	0,0	0,1	DEFENSA Y SEGURIDAD NACIONAL
CULTURA Y DEPORTE	0,0	0,0	0,0	0,0	0,0	0,0	0,0	0,0	0,0	0,0	0,0	0,0	0,0	0,0	CULTURA Y DEPORTE
EDUCACIÓN	1,3	1,2	1,8	2,2	5,8	23,6	0,0	0,3	1,3	3,7	0,5	1,4	1,3	1,2	EDUCACIÓN
ENERGÍA	0,2	0,2	1,0	0,3	0,4	7,2	1,1	1,9	0,1	0,1	0,4	0,5	0,9	0,5	ENERGÍA
JUSTICIA	0,5	0,1	0,3	0,2	0,6	4,4	0,0	0,0	0,1	0,0	0,0	0,0	0,2	0,2	JUSTICIA
AMBIENTE	0,2	0,2	0,4	0,3	0,4	2,3	0,2	0,2	0,2	0,9	0,3	0,5	0,4	0,2	AMBIENTE
ORDEN PUBLICO Y SEGURIDAD	0,0	0,0	0,0	0,1	0,5	2,5	0,0	0,0	0,0	0,0	0,0	0,0	0,0	0,3	ORDEN PUBLICO Y SEGURIDAD
PLANEAMIENTO, GESTION Y RESERVA	0,6	0,1	0,8	0,2	0,4	3,6	0,0	0,0	0,0	0,0	0,5	-0,4	0,4	0,0	PLANEAMIENTO, GESTION Y RESERVA
PROTECCION SOCIAL	0,0	0,0	0,0	0,0	0,0	0,1	0,0	0,0	0,0	0,0	0,0	0,0	0,0	0,0	PROTECCION SOCIAL
SALUD	0,6	0,0	0,0	0,0	0,0	0,6	0,0	0,0	0,0	0,0	0,0	0,0	1,2	0,2	SALUD
SANEAMIENTO	0,0	0,0	0,2	0,3	0,1	0,7	0,0	0,0	0,0	0,0	0,0	0,0	0,0	0,0	SANEAMIENTO
TRANSPORTE	11,1	15,8	11,3	15,0	14,3	144,2	10,5	11,9	12,5	9,2	6,8	11,7	11,2	6,7	TRANSPORTE
COMUNICACIONES	0,0	0,0	0,0	0,0	0,0	0,1	0,0	0,0	0,0	0,0	0,0	0,0	0,0	0,0	COMUNICACIONES
TURISMO	0,0	0,0	0,0	0,0	0,0	0,0	0,0	0,1	0,3	0,0	0,1	0,1	0,0	2,0	TURISMO
TOTAL INVERSIONES	14,9	18,1	17,2	19,4	23,5	195,4	11,8	22,0	7,0	14,3	17,9	14,5	16,1	11,6	TOTAL INVERSIONES

1/ Información actualizada al 30 de setiembre de 2014.

Fuente: Ministerio de Economía y Finanzas.

Elaboración: BCRP. Sucursal Iquitos. Departamento de Estudios Económicos.



Anexo Nº 13

SAN MARTÍN: INVERSIÓN NO FINANCIERA DEL GOBIERNO REGIONAL ^{1/}
(Millones de nuevos soles)

FUNCIONES	2013						2014								FUNCIONES
	Ago.	Set.	Oct.	Nov.	Dic.	Ene.-Dic.	Ene.	Feb.	Mar.	Abr.	May.	Jun.	Jul.	Ago.	
AGROPECUARIA	5,3	-1,2	10,1	3,5	1,6	31,6	8,6	2,5	3,1	0,4	2,5	4,4	1,8	1,3	AGROPECUARIA
CULTURA Y DEPORTE	0,7	0,2	0,0	0,0	0,0	3,0	0,0	0,0	0,0	0,0	0,0	0,1	0,1	0,1	CULTURA Y DEPORTE
EDUCACIÓN	2,3	4,0	1,8	2,6	5,9	36,3	0,3	1,6	1,2	1,0	0,7	4,1	0,7	0,6	EDUCACIÓN
ENERGÍA	0,2	0,5	0,0	0,2	0,1	3,6	0,0	0,1	0,0	0,0	0,0	0,0	0,0	0,0	ENERGÍA
MEDIO AMBIENTE	0,3	0,3	0,2	0,3	0,6	4,5	0,2	0,1	0,2	0,2	0,2	0,2	0,4	0,3	MEDIO AMBIENTE
ORDEN PUBLICO Y SEGURIDAD	0,0	0,0	0,2	0,4	0,3	1,3	0,0	0,1	0,3	0,0	0,2	0,2	0,2	0,1	ORDEN PUBLICO Y SEGURIDAD
PESCA	0,1	0,1	0,1	0,1	0,1	1,1	0,0	0,0	0,0	0,0	0,0	0,0	0,0	0,0	PESCA
PLANEAMIENTO, GESTION Y RESERVA	4,1	4,6	4,1	4,1	7,3	49,3	2,0	2,6	3,2	3,2	2,9	2,7	4,0	3,1	PLANEAMIENTO, GESTION Y RESERVA
PROTECCION SOCIAL	0,0	0,0	0,0	0,0	0,0	0,0	0,0	0,0	0,0	0,0	0,0	0,0	0,0	0,0	PROTECCION SOCIAL
SALUD	-6,1	11,4	24,2	35,1	12,5	116,8	3,9	5,8	3,0	1,7	4,3	6,6	7,2	16,1	SALUD
SANEAMIENTO	2,9	3,7	2,3	2,8	1,8	37,9	2,3	1,7	3,0	1,3	3,9	3,4	1,8	1,9	SANEAMIENTO
TRABAJO	0,0	0,1	0,0	0,0	0,0	0,1	0,0	0,0	0,0	0,0	0,0	0,0	0,0	0,0	TRABAJO
TRANSPORTE	10,3	10,1	11,7	12,2	4,5	104,5	31,5	11,4	7,9	5,0	8,2	61,9	3,0	5,2	TRANSPORTE
COMUNICACIONES	0,0	0,3	0,0	0,2	0,0	0,5	0,0	0,0	0,0	0,0	0,0	0,0	0,0	0,0	COMUNICACIONES
COMERCIO	0,0	0,0	0,0	0,0	0,0	0,0	0,0	0,0	0,0	0,0	0,0	0,0	0,0	0,0	COMERCIO
TURISMO	0,0	0,1	0,8	0,2	0,2	1,7	0,2	0,1	0,1	0,2	0,1	0,3	0,2	0,2	TURISMO
VIVIENDA Y DESARROLLO URBANO	0,0	0,0	0,0	0,0	0,0	0,0	0,0	0,0	0,0	0,0	0,0	0,0	0,0	0,0	VIVIENDA Y DESARROLLO URBANO
TOTAL INVERSIONES	20,2	34,1	55,6	61,7	34,8	392,2	48,9	26,0	21,8	13,1	23,1	84,0	19,3	28,9	TOTAL INVERSIONES

1/ Información actualizada al 30 de setiembre de 2014.

Fuente: Ministerio de Economía y Finanzas.

Elaboración: BCRP. Sucursal Iquitos. Departamento de Estudios Económicos.



Anexo Nº 14

SAN MARTÍN: INVERSIÓN NO FINANCIERA DE LOS GOBIERNOS LOCALES ^{1/}
(Millones de nuevos soles)

FUNCIONES	2013						2014								FUNCIONES
	Ago.	Set.	Oct.	Nov.	Dic.	Ene.-Dic.	Ene.	Feb.	Mar.	Abr.	May.	Jun.	Jul.	Ago.	
AGROPECUARIA	0,1	0,1	0,1	0,1	0,1	2,2	0,0	0,2	0,2	0,2	0,3	0,2	0,3	0,3	AGROPECUARIA
CULTURA Y DEPORTE	0,4	0,3	0,7	0,4	1,4	5,8	0,2	0,2	0,7	0,5	0,6	2,1	3,8	0,5	CULTURA Y DEPORTE
COMERCIO	2,5	0,0	0,0	0,1	-2,5	0,8	0,0	1,0	0,3	3,6	0,2	0,1	-1,9	2,1	COMERCIO
EDUCACIÓN	3,5	2,7	9,8	-3,1	18,2	66,8	2,3	4,0	2,9	2,6	2,7	6,8	5,6	2,8	EDUCACIÓN
ENERGÍA	-0,4	0,1	0,2	0,1	0,0	3,5	0,2	0,1	0,4	0,1	0,1	0,5	0,3	0,4	ENERGÍA
INDUSTRIA	0,0	0,0	0,0	0,0	0,0	0,0	0,0	0,0	0,0	0,0	0,0	0,0	0,0	0,1	INDUSTRIA
AMBIENTE	0,3	0,2	0,4	0,8	0,8	5,7	0,1	0,9	0,6	0,6	0,6	0,7	0,9	0,9	AMBIENTE
ORDEN PUBLICO Y SEGURIDAD	1,1	1,8	1,3	1,7	2,1	16,2	0,1	0,8	1,2	0,7	0,8	0,9	0,7	0,6	ORDEN PUBLICO Y SEGURIDAD
PESCA	0,0	0,0	0,1	0,0	0,0	0,2	0,0	0,0	0,0	0,0	0,0	0,0	0,0	0,0	PESCA
PLANEAMIENTO, GESTION Y RESERVA	1,2	1,1	1,4	1,3	5,0	19,7	1,3	1,0	1,7	0,8	1,8	1,4	1,1	1,3	PLANEAMIENTO, GESTION Y RESERVA
PROTECCION SOCIAL	0,1	0,1	0,1	0,1	0,2	2,3	0,1	0,2	0,5	0,2	0,3	0,2	0,3	0,2	PROTECCION SOCIAL
SALUD	0,2	0,3	0,3	0,3	0,6	4,4	0,2	0,2	0,3	0,3	0,5	0,5	0,3	0,2	SALUD
SANEAMIENTO	8,6	2,9	6,2	4,3	8,5	68,4	1,0	1,3	4,9	6,6	2,9	2,2	4,7	3,5	SANEAMIENTO
TRABAJO	0,0	0,0	0,0	0,0	0,0	0,1	0,0	0,1	0,0	0,0	0,0	0,0	0,0	0,0	TRABAJO
TRANSPORTE	-8,4	11,1	5,3	10,5	39,1	109,4	3,2	5,3	5,8	6,7	6,3	7,2	15,1	1,9	TRANSPORTE
COMUNICACIONES	0,0	0,0	0,0	0,0	0,0	0,0	0,0	0,0	0,0	0,0	0,0	0,0	0,0	0,0	COMUNICACIONES
TURISMO	0,0	0,0	0,0	0,3	1,3	3,9	0,1	0,1	0,1	0,3	0,1	0,1	0,0	0,1	TURISMO
VIVIENDA Y DESARROLLO URBANO	0,9	4,6	1,1	1,4	2,4	19,5	0,3	0,2	1,9	0,7	1,1	0,6	0,5	0,7	VIVIENDA Y DESARROLLO URBANO
TOTAL INVERSIONES	10,2	25,1	26,9	18,4	77,2	328,9	9,2	15,6	21,6	23,9	18,5	23,4	31,7	15,6	TOTAL INVERSIONES

1/ Información actualizada al 30 de setiembre de 2014.

Fuente: Ministerio de Economía y Finanzas.

Elaboración: BCRP. Sucursal Iquitos. Departamento de Estudios Económicos.



Anexo Nº 15

SAN MARTÍN: DEPÓSITOS TOTALES POR ENTIDAD
(Saldos en millones de nuevos soles)

	2013					2014								
	Ago.	Set.	Oct.	Nov.	Dic.	Ene.	Feb.	Mar.	Abr.	May.	Jun.	Jul.	Ago.	
A. BANCA MÚLTIPLE	292,3	278,4	281,9	292,9	300,2	308,5	319,4	312,5	336,2	350,4	352,5	363,4	355,1	A. BANCA MÚLTIPLE
Banco Continental	126,2	116,7	117,2	128,1	130,4	134,5	140,4	137,7	160,0	167,2	164,7	168,6	162,9	Banco Continental
Banco de Crédito	99,6	93,8	95,3	99,1	101,0	101,8	106,1	103,6	101,8	105,4	108,9	113,7	110,5	Banco de Crédito
Banco Interbank	28,4	27,3	29,1	26,6	27,9	29,1	28,8	30,2	30,1	29,8	30,4	30,8	30,8	Banco Interbank
Banco Scotiabank	27,9	30,3	30,6	28,7	30,2	31,4	32,4	30,3	33,1	36,2	36,2	37,7	38,0	Banco Scotiabank
Banco MiBanco	9,0	8,9	8,5	9,1	9,2	10,2	9,9	9,1	9,6	10,0	10,0	9,8	10,0	Banco MiBanco
Banco Azteca	0,8	0,7	0,7	0,8	0,8	0,7	0,8	0,7	0,7	0,7	0,7	0,8	0,8	Banco Azteca
Banco Financiero	0,5	0,5	0,4	0,6	0,8	0,6	0,6	0,7	0,8	0,4	0,7	0,4	0,7	Banco Financiero
Banco BanBif	-	-	-	-	0,0	0,2	0,3	0,2	0,2	0,7	0,9	1,4	1,4	Banco BanBif
B. EMPRESAS FINANCIERAS	3,4	3,3	3,3	3,9	3,9	4,0	3,9	3,8	3,9	4,3	4,0	4,4	4,2	B. EMPRESAS FINANCIERAS
Financiera CrediScotia	1,9	2,0	1,9	2,0	1,8	1,7	1,8	1,6	1,7	1,9	1,7	2,0	1,9	Financiera CrediScotia
Financiera Confianza	1,5	1,3	1,4	1,9	2,1	2,3	2,1	2,2	2,2	2,4	2,3	2,4	2,3	Financiera Confianza
C. CAJAS MUNICIPALES	90,0	89,6	87,5	92,2	92,7	95,0	98,9	98,6	100,8	108,5	110,3	114,8	120,0	C. CAJAS MUNICIPALES
C.M.A.C. de Piura	66,3	66,8	66,4	69,6	70,5	72,3	72,3	71,7	73,8	80,8	82,4	87,4	92,0	C.M.A.C. de Piura
C.M.A.C. de Paita	13,4	12,4	10,6	10,9	10,5	10,6	10,2	10,3	10,4	11,2	10,9	10,4	10,5	C.M.A.C. de Paita
C.M.A.C. de Maynas	8,6	8,5	8,3	9,2	8,9	9,0	13,8	13,6	13,5	13,2	13,7	13,1	12,9	C.M.A.C. de Maynas
C.M.A.C. de Trujillo	1,7	1,9	2,1	2,3	2,6	2,6	2,2	2,5	2,4	2,5	2,3	2,9	3,4	C.M.A.C. de Trujillo
C.M.A.C. de Huancayo	0,0	0,0	0,1	0,2	0,3	0,5	0,4	0,5	0,7	0,9	1,1	1,1	1,2	C.M.A.C. de Huancayo
C.M.C.P. Lima	0,0	0,0	0,0	0,0	0,0	0,0	0,0	0,0	0,0	0,0	0,0	0,0	0,0	C.M.C.P. Lima
D. CAJAS RURALES	0,9	0,9	0,9	0,8	0,7	0,7	0,5	0,5	0,6	0,6	0,5	0,5	0,5	D. CAJAS RURALES
C.R.A.C. Credinka	0,9	0,9	0,9	0,8	0,7	0,7	0,5	0,5	0,5	0,5	0,4	0,4	0,4	C.R.A.C. Credinka
C.R.A.C. Sipán	-	-	-	-	-	-	0,0	0,0	0,1	0,1	0,1	0,1	0,1	C.R.A.C. Sipán
E. BANCO DE LA NACIÓN	146,9	146,2	171,5	156,7	149,0	150,8	158,6	161,3	160,5	155,6	158,8	163,6	177,4	E. BANCO DE LA NACIÓN
DEPÓSITOS TOTALES	533,6	518,4	545,0	546,5	546,6	559,0	581,4	576,7	601,9	619,5	626,1	646,7	657,1	DEPÓSITOS TOTALES

Fuente: Superintendencia de Banca, Seguros y AFP.

Elaboración: BCRP. Sucursal Iquitos. Departamento de Estudios Económicos.



BANCO CENTRAL DE RESERVA DEL PERÚ – SUCURSAL IQUITOS

Anexo Nº 16

SAN MARTÍN: CRÉDITO TOTAL ^{1/}
(Saldos en millones de nuevos soles)

	2013					2014								TOTAL
	Ago.	Set.	Oct.	Nov.	Dic.	Ene.	Feb.	Mar.	Abr.	May.	Jun.	Jul.	Ago.	
TOTAL	1 946,6	1 944,9	1 955,5	1 977,4	1 976,3	1 986,6	1 999,4	2 004,4	2 017,7	2 026,4	2 022,1	2 035,7	2 055,5	TOTAL
A. BANCA MÚLTIPLE	1 330,1	1 326,1	1 329,8	1 340,3	1 338,8	1 342,4	1 345,0	1 349,6	1 359,4	1 364,6	1 367,3	1 373,7	1 382,9	A. BANCA MÚLTIPLE
Banco Continental	488,5	482,4	479,7	481,1	482,3	483,3	488,1	490,2	495,8	498,6	500,1	498,5	503,0	Banco Continental
Banco de Crédito	412,8	412,7	419,0	423,7	424,6	424,8	421,9	421,5	419,5	418,1	419,4	422,4	425,2	Banco de Crédito
Banco Interbank	150,8	153,5	153,7	153,9	154,9	155,4	155,6	156,7	158,4	158,2	159,0	159,5	160,2	Banco Interbank
Banco Scotiabank	167,1	167,8	169,3	173,8	173,5	175,7	177,8	179,5	182,8	185,3	184,2	188,2	189,1	Banco Scotiabank
Banco MiBanco	96,0	94,8	92,9	91,8	86,6	86,2	84,2	83,8	84,5	84,9	84,9	85,0	84,9	Banco MiBanco
Banco Azteca	5,8	6,0	6,1	6,1	6,2	6,2	5,9	5,8	5,6	5,6	5,5	5,4	5,3	Banco Azteca
Banco Financiero	9,1	9,0	9,2	9,8	10,8	10,9	11,4	12,1	12,8	13,9	14,3	14,8	15,2	Banco Financiero
Banco BanBif	-	-	-	-	-	-	-	-	-	-	-	-	-	Banco BanBif
B. EMPRESAS FINANCIERAS	150,4	149,7	150,0	151,2	148,7	148,5	148,4	148,7	151,1	154,0	154,6	156,6	159,5	B. EMPRESAS FINANCIERAS
Financiera CrediScotia	61,9	61,1	60,4	61,4	61,9	61,7	62,4	63,3	65,0	66,4	66,8	68,2	70,0	Financiera CrediScotia
Financiera Edyficar	48,7	48,7	49,3	50,1	48,1	48,3	48,6	48,6	49,2	49,9	50,2	50,5	51,4	Financiera Edyficar
Financiera Efectiva	13,6	13,9	14,4	14,9	15,8	15,8	15,6	15,7	15,7	16,1	16,2	16,3	16,3	Financiera Efectiva
Financiera Confianza	26,2	26,0	25,8	24,8	23,0	22,7	21,8	21,1	21,3	21,5	21,4	21,7	21,7	Financiera Confianza
C. CAJAS MUNICIPALES	320,9	323,5	326,4	331,9	332,7	333,4	337,1	332,3	332,6	333,6	325,3	324,6	327,6	C. CAJAS MUNICIPALES
C.M.A.C. de Piura	197,0	197,6	200,1	202,1	203,0	203,5	205,8	202,9	205,6	207,4	204,7	203,9	205,2	C.M.A.C. de Piura
C.M.A.C. de Paita	57,4	59,2	58,5	58,9	57,9	57,8	57,9	56,0	53,0	52,4	49,2	48,8	49,1	C.M.A.C. de Paita
C.M.A.C. de Trujillo	44,0	44,7	45,2	44,6	45,5	45,4	46,1	45,5	45,5	45,0	42,5	42,6	43,0	C.M.A.C. de Trujillo
C.M.A.C. de Maynas	22,5	22,1	22,4	22,5	22,1	22,4	22,5	22,5	23,0	22,8	22,5	22,8	23,3	C.M.A.C. de Maynas
C.M.A.C. de Huancayo	-	-	0,1	3,8	4,2	4,4	4,7	5,1	5,2	5,6	5,8	6,1	6,5	C.M.A.C. de Huancayo
C.M.C.P. de LIMA	-	-	-	-	-	0,0	0,0	0,2	0,3	0,4	0,5	0,5	0,6	C.M.C.P. de LIMA
D. CAJAS RURALES	4,8	4,5	4,2	4,1	3,7	3,6	3,5	3,4	3,3	3,3	3,3	3,2	3,1	D. CAJAS RURALES
C.R.A.C. Credinka	2,2	2,0	1,9	1,8	1,7	1,6	1,5	1,5	1,3	1,2	1,2	1,1	1,1	C.R.A.C. Credinka
C.R.A.C. Sipán	2,6	2,4	2,3	2,3	2,1	2,0	1,9	1,9	2,0	2,1	2,1	2,1	2,0	C.R.A.C. Sipán
E. EDPYMES	12,0	11,8	12,2	12,8	11,7	13,7	13,6	13,1	9,1	9,1	8,7	8,6	8,6	E. EDPYMES
Edpyme Raíz	3,4	3,3	3,2	3,3	3,4	3,5	3,6	3,3	-	-	-	-	-	Edpyme Raíz
Edpyme Marcimex	2,4	2,5	3,2	3,8	2,9	3,0	2,9	2,8	2,7	2,7	2,4	2,2	2,2	Edpyme Marcimex
Edpyme Acceso Crediticio	6,2	6,0	5,7	5,6	5,4	5,2	5,0	4,7	4,0	3,8	3,7	3,5	3,4	Edpyme Acceso Crediticio
Edpyme Solidaridad	-	-	-	-	-	2,0	2,1	2,3	2,5	2,6	2,7	2,8	3,0	Edpyme Solidaridad
Edpyme Inversiones La Cruz	-	-	-	-	-	-	-	-	-	-	-	-	-	Edpyme Inversiones La Cruz
F. BANCO DE LA NACIÓN ^{2/}	92,4	93,6	94,8	95,9	95,7	97,2	98,4	99,6	102,6	103,9	104,4	105,0	105,6	F. BANCO DE LA NACIÓN ^{2/}
G. AGROBANCO ^{3/}	36,0	35,8	38,1	41,3	45,1	47,8	53,5	57,8	59,5	57,9	58,5	63,9	68,2	G. AGROBANCO ^{3/}
TOTAL	1 946,6	1 944,9	1 955,5	1 977,4	1 976,3	1 986,6	1 999,4	2 004,4	2 017,7	2 026,4	2 022,1	2 035,7	2 055,5	TOTAL
Moneda Nacional	1 816,8	1 820,5	1 835,5	1 858,7	1 858,2	1 871,6	1 885,8	1 890,5	1 899,5	1 908,7	1 901,0	1 910,9	1 927,8	Moneda Nacional
Moneda Extranjera	129,9	124,4	120,0	118,7	118,2	115,0	113,6	113,8	118,2	117,6	121,1	124,8	127,7	Moneda Extranjera

1/ cifras preliminares.

2/ Sólo considera los créditos de consumo e hipotecario.

3/ No considera los créditos a las demás empresas del Sistema Financiero.

Fuente: Superintendencia de Banca, Seguros y AFP.

Elaboración: BCRP. Sucursal Iquitos. Departamento de Estudios Económicos.



Anexo Nº 17

SAN MARTÍN: CARTERA PESADA ^{1/}
(En porcentajes)

ENTIDADES FINANCIERAS	2013					2014								ENTIDADES FINANCIERAS
	Ago.	Set.	Oct.	Nov.	Dic.	Ene.	Feb.	Mar.	Abr.	May.	Jun.	Jul.	Ago.	
Banca Múltiple	7,2	6,9	8,1	8,4	8,7	8,8	8,5	9,5	10,1	10,1	10,3	10,8	10,5	Banca Múltiple
Empresas Financieras	13,8	13,6	13,6	12,9	12,0	11,8	11,6	11,4	11,2	10,5	10,0	9,9	9,8	Empresas Financieras
Cajas Municipales	7,9	8,0	8,4	7,4	7,9	8,6	8,8	9,3	9,4	9,2	8,5	8,7	8,6	Cajas Municipales
Cajas Rurales de Ahorro y Crédito	18,3	20,9	24,3	22,9	18,2	19,4	20,9	21,8	19,2	18,8	19,8	19,3	19,5	Cajas Rurales de Ahorro y Crédito
EDPYMEs	18,2	18,6	16,4	12,8	13,6	11,0	10,1	10,6	4,3	4,2	5,0	5,3	5,2	EDPYMEs
Banco de la Nación ^{2/}	1,0	1,0	1,0	1,0	0,9	0,8	0,8	0,8	0,8	0,8	0,9	0,9	1,0	Banco de la Nación ^{2/}
Agrobanco ^{3/}	2,7	2,9	2,7	2,8	1,7	1,5	1,4	1,7	1,8	2,6	2,4	2,0	2,2	Agrobanco ^{3/}
TOTAL	7,6	7,4	8,2	8,1	8,3	8,5	8,2	8,9	9,3	9,2	9,2	9,5	9,4	TOTAL

1/ Cifras preliminares.

2/ Sólo considera los créditos de consumo e hipotecario.

3/ No considera los créditos a las demás empresas del Sistema Financiero.

Fuente: Superintendencia de Banca, Seguros y AFP.

Elaboración: BCRP. Sucursal Iquitos. Departamento de Estudios Económicos.

