

BANCO CENTRAL DE RESERVA DEL PERÚ
SUCURSAL IQUITOS



SAN MARTÍN: Síntesis de Actividad Económica
Julio 2014¹

Departamento de Estudios Económicos

El Banco Central de Reserva del Perú (BCRP) ha considerado presentar un conjunto de indicadores sectoriales de actividad económica con la finalidad de poder realizar el seguimiento del desempeño de la economía departamental. Para el sector real, se ha utilizado el Valor Bruto de Producción a precios del año 2007 para los sectores disponibles. Cabe señalar que a partir de enero 2014, el Instituto Nacional de Estadística (INEI) ha realizado el cambio de año base (de 1994 a 2007) para la construcción del Producto Bruto Interno (PBI) nacional, estando en elaboración la desagregación departamental. En la medida que se publique referida información, el BCRP volvería a elaborar para cada departamento un indicador agregado de actividad económica.

¹ En el presente informe participaron Arnulfo Cumbicus y Mario López.

ÍNDICE

	<i>Página</i>
RESUMEN EJECUTIVO.....	3
I. ACTIVIDAD PRODUCTIVA.....	5
1. Actividad primaria.....	5
1.1. Sector agropecuario.....	5
1.2. Sector pesca.....	6
2. Otros indicadores sectoriales.....	7
2.1 Sector manufactura.....	7
2.2 Despachos de cemento.....	8
2.3 Arribos a los establecimientos de hospedaje.....	9
II. ASPECTOS LABORALES.....	10
1. Empleo.....	10
III. SECTOR EXTERNO.....	11
1. Exportaciones.....	11
IV. CRÉDITO Y DEPÓSITOS.....	11
1. Crédito total en el departamento de San Martín.....	11
2. Depósitos totales en el departamento de San Martín.....	13
V. GASTO PÚBLICO NO FINANCIERO.....	15
1. Gasto corriente no financiero.....	15
2. Inversión pública.....	15
VI. ANEXOS.....	17

RESUMEN EJECUTIVO

Principales hechos de importancia

- Los sectores primarios **agropecuario** y **pesca** registraron crecimientos de 24,7 y 138,1 por ciento interanual en julio, respectivamente.
- Respecto a **otros indicadores de actividad económica**, en julio, registraron desempeño favorable los despachos de cemento (19,8 por ciento); crédito de consumo (13,0 por ciento); crédito hipotecario (5,3 por ciento); crédito total (5,7 por ciento); arribos a establecimientos de hospedaje (3,3 por ciento) y; empleo en empresas privadas formales (2,5 por ciento). En cambio, cayeron la inversión pública (-28,3 por ciento) y la manufactura (-14,7 por ciento).

Actividad primaria

- El **sector agropecuario** creció 24,7 por ciento interanual en julio, explicado por el crecimiento de los sub-sectores agrícola (26,8 por ciento) y pecuario (8,5 por ciento). En el periodo enero-julio de 2014, la actividad agropecuaria acumuló un crecimiento de 6,9 por ciento interanual, por el incremento de ambos sub-sectores.
- El **sector pesca** se incrementó en 138,1 por ciento interanual, impulsado por la crianza de las especies tilapia, gamitama, paco y camarones gigantes en piscigranjas. En el periodo enero-julio de 2014, el sector pesca registró un crecimiento de 96,4 por ciento interanual.

Otros indicadores de actividad económica

- La **producción manufacturera** registró una disminución de 14,7 por ciento respecto a julio del año anterior, por la caída de la industria primaria, asociada a la paralización de la planta de biodiesel desde marzo último y recién reinició su producción julio con un perfil bajo; a ello se sumó la contracción de la industria no primaria (-6,0 por ciento), por menor producción de queso y mantquilla; chocolates; jabón; madera aserrada y; aceite y manteca. En el periodo enero-julio de 2014, la manufactura acumuló una disminución de 1,8 por ciento interanual.
- Los **despachos de cemento** crecieron en 19,8 por ciento interanual en julio, por mayor gasto en obras públicas por parte del gobierno regional; y en menor medida por el mayor gasto en algunas obras privadas.
- De acuerdo con información del Ministerio de Comercio Exterior y Turismo, los **arribos a los establecimientos de hospedaje** crecieron 3,3 por ciento interanual en julio, por mayor afluencia de turistas extranjeros y nacionales. En el periodo enero-julio 2014, los arribos a los establecimientos de hospedaje registraron un crecimiento promedio de 3,9 por ciento.
- El **empleo** en empresas privadas formales de 10 y más trabajadores en Tarapoto creció 2,5 por ciento interanual en julio, con lo cual, en el periodo enero-julio de 2014 acumuló un crecimiento de 3,3 por ciento interanual.
- El **crédito total** en San Martín (S/. 2 035,7 millones) creció 5,7 por ciento respecto a julio del año anterior, asimismo, el **crédito de consumo e hipotecario** registraron crecimientos de 13,0 por ciento y 5,3 por ciento, respectivamente.
- La **inversión pública** cayó en 28,3 por ciento, en valores reales, respecto a julio del año anterior, debido a la menor ejecución de los gobiernos locales y Gobierno Nacional, pero compensada parcialmente por la mayor inversión del **gobierno Regional**. En el periodo enero-julio de 2014, la inversión pública acumuló una expansión de 2,0 por ciento interanual.

Entre los principales proyectos que se ejecutaron en San Martín durante el mes de julio, por parte del **Gobierno Nacional**, destacan: rehabilitación y mejoramiento de la carretera Juanjui-Tocache por S/. 10,2 millones y; la construcción del puente Crisnejas y accesos, por S/. 1,1 millones. El **gobierno regional** ejecutó los siguientes proyectos: construcción del segundo nivel de atención del Hospital de Moyobamba por S/. 4,2 millones; gestión de proyectos productivos por S/. 2,8 millones; mejoramiento de la carretera departamental SM-102, tramo San José de Sisa-Agua Blanca- San Pablo-Empalme PE-5N (Dv. Bellavista) por S/. 2,5 millones; construcción del sistema de irrigación Ponaza en Picota por S/. 1,2 millones; construcción de la carretera departamental SM-110, tramo Metal-Marcos-Distrito de Shunte en Tocache por S/. 1,1 millones y; estudios de pre-inversión por S/. 1,1 millones. **Los gobiernos locales** ejecutaron las siguientes obras: construcción de vías urbanas, carreteras y caminos vecinales por S/. 15,1 millones; mejoramiento y ampliación de sistemas de agua y alcantarillado por S/. 4,7 millones; mejoramiento de infraestructura educativa por S/. 3,6 millones; y construcción del Coliseo Cerrado de Lamas por S/. 3,5 millones.

Cuadro N° 1
OTROS INDICADORES DE ACTIVIDAD ECONÓMICA
 (Variación % respecto a similar mes del año anterior)

	Feb.14	Mar.14	Abr.14	May.14	Jun.14	Jul.14
Producción industrial 1/	↓ -6,2	↑ 23,8	↓ -8,5	↓ -2,0	↓ -11,7	↓ -14,7
Despachos de cemento 1/	↑ 28,9	↑ 74,4	↓ -12,2	↓ -9,9	↑ 20,5	↑ 19,8
Arribos a los establecimientos hospedaje	↑ 6,8	↑ 3,2	↓ -1,6	↑ 6,4	↓ -3,8	↑ 3,3
Empleo formal urbano 2/	↑ 4,2	↑ 2,8	↑ 2,8	↑ 6,8	↑ 3,7	↑ 2,5
Crédito total	↑ 6,6	↑ 5,0	↑ 4,7	↑ 4,6	↑ 4,5	↑ 5,7
Crédito de consumo	↑ 18,8	↑ 19,1	↑ 17,5	↑ 14,6	↑ 12,9	↑ 13,0
Crédito hipotecario	↑ 16,6	↑ 15,2	↑ 13,0	↑ 8,8	↑ 5,7	↑ 5,3
Inversión pública 1/	↑ 38,1	↓ -39,7	↓ -34,3	↓ -9,6	↑ 32,7	↓ -28,3

1/ En términos reales.

2/ En empresas de 10 a más trabajadores situadas en la ciudad de Tarapoto.

Fuentes: BCRP - Sucursal Iquitos, SBS, MTPE y MEF.

I. ACTIVIDAD PRODUCTIVA

1. Actividad primaria

1.1. Sector agropecuario

- El sector agropecuario registró un incremento de 24,7 por ciento interanual en julio, explicado por el crecimiento de los sub-sectores agrícola (26,8 por ciento) y pecuario (8,5 por ciento). En los primeros siete meses de 2014, la actividad agropecuaria acumuló un crecimiento de 6,9 por ciento interanual, por el dinamismo agrícola y pecuario.

Cuadro N° 2
PRODUCCIÓN DE PRINCIPALES PRODUCTOS AGROPECUARIOS^{1/}
(Toneladas)

Sub-sectores	Estructura Porcentual 2012 ^{2/}	Julio			Enero - Julio				
		2013	2014	Var. % Contribución ^{3/}	2013	2014	Var. % Contribución ^{3/}		
AGRÍCOLA	89,8			26,8	23,7		5,7	5,2	
Orientado a la industria	42,3			34,6	13,1		2,6	1,2	
Caña de azúcar	0,8	27 320	28 265	3,5	0,0	176 771	179 232	1,4	0,0
Palma aceitera	6,4	22 696	23 753	4,7	0,3	168 451	189 846	12,7	0,7
Maíz amarillo duro	5,2	15 322	23 786	55,2	4,8	95 322	105 109	10,3	0,7
Cacao	8,7	2 707	2 882	6,5	0,8	16 457	17 378	5,6	0,5
Café	21,2	2 455	4 219	71,9	7,2	46 633	45 283	-2,9	-0,7
Orientado al mercado interno	47,5			21,0	10,6			8,9	4,0
Arroz cáscara	30,3	43 703	59 377	35,9	11,0	330 714	375 054	13,4	3,8
Yuca	2,4	10 913	9 033	-17,2	-0,5	64 018	60 998	-4,7	-0,1
Plátano	10,1	40 719	40 753	0,1	0,0	264 952	269 345	1,7	0,2
Naranja	0,8	3 436	4 209	22,5	0,3	21 337	21 140	-0,9	0,0
Piña	0,4	745	170	-77,2	-0,2	4 435	7 156	61,4	0,1
Papaya	0,5	2 705	2 738	1,2	0,0	15 935	18 236	14,4	0,1
Otros	3,1	8 498	10 436	1,9	0,1	91 464	95 855	-2,0	-0,1
PECUARIO	10,2			8,5	1,0			17,6	1,7
Carne de aves ^{4/}	4,4	1 667	1 679	0,7	0,0	11 194	13 560	21,1	0,9
Carne de porcino ^{4/}	0,5	178	239	34,3	0,2	1 424	1 543	8,4	0,0
Carne de vacuno ^{4/}	1,3	487	498	2,3	0,0	3 410	3 469	1,7	0,0
Huevos	2,2	930	1 209	30,0	0,7	5 713	7 950	39,2	0,7
Leche	1,7	2 741	2 762	0,8	0,0	19 868	19 906	0,2	0,0
Otros	0,0	6	5	-16,7	0,0	47	37	-21,3	0,0
SECTOR AGROPECUARIO	100,0			24,7	24,7			6,9	6,9

1/ Cifras preliminares.

2/ A precios de 2007.

3/ En base a la estructura porcentual de similar periodo de 2013.

4/ Peso neto.

Fuente: MINAGRI-San Martín.

Elaboración: BCRP, Sucursal Iquitos. Departamento de Estudios Económicos.

- El sub-sector agrícola creció 26,8 por ciento interanual en julio, inducido por el crecimiento de la producción de arroz cáscara (35,9 por ciento), café (71,9 por ciento), maíz amarillo duro (55,2 por ciento), cacao (6,5 por ciento) y palma aceitera (4,7 por ciento); en los casos arroz cáscara y maíz amarillo duro, por mayores áreas cosechadas; en café, por temporada de cosechas. En los primeros siete meses de 2014, el sub-sector agrícola acumuló un crecimiento de 5,7 por ciento interanual, por el incremento de la producción de arroz cáscara, maíz amarillo duro y palma aceitera.

- El sub-sector pecuario aumentó 8,5 por ciento interanual en julio, impulsado por la expansión de la producción de carne de porcino (34,3 por ciento) y aves (0,7 por ciento); así como por la expansión de la producción de huevos (30,0 por ciento). En los primeros siete meses de 2014, el sub-sector acumuló un incremento de 17,6 por ciento interanual, impulsado por la mayor producción de carne de aves y huevos.
- Las siembras en julio (15,8 mil hectáreas) crecieron 21,1 por ciento frente a las registradas en similar mes de la campaña anterior, por disponibilidad del recurso hídrico, reposición de áreas del cultivo café y plátano, y temporada de siembras de frijol grano seco.
- En la presente campaña (agosto 2013-julio 2014), las siembras registraron un crecimiento de 2,5 por ciento, es decir, 4,4 mil hectáreas más, frente a la campaña anterior, debido a las mayores siembras de arroz y, maíz amarillo; pero contrarrestadas por las menores siembras de café y palma aceitera, el caso de café por la presencia de la plaga roya amarilla.

Cuadro N° 3
SUPERFICIE SEMBRADA 1/
(Hectáreas)

	Campaña Agrícola ^{2/}		Variación	
	2012/2013	2013/2014	Absoluta	Porcentual
CULTIVOS TRANSITORIOS	153 940	164 250	10 310	6,7
Arroz cáscara	81 655	92 043	10 388	12,7
Maíz amarillo	56 141	57 292	1 151	2,1
Maní	741	782	41	5,5
Yuca	7 546	7 648	102	1,4
Frijol grano seco	4 609	4 149	-460	-10,0
Frijo chiclayo	1 017	1 150	133	13,1
Otros	2 231	1 186	-1 045	-46,8
CULTIVOS PERMANENTES	18 835	12 921	-5 914	-31,4
Palma aceitera	2 480	1 189	-1 291	-52,1
Plátano	2 499	2 667	168	6,7
Papaya	1 226	340	-886	-72,3
Cafè	7 136	3 660	-3 476	-48,7
Cacao	3 657	3 875	218	6,0
Otros	12 630	8 725	-3 905	-30,9
Total	172 775	177 171	4 396	2,5

1/ Cifras preliminares.

2/ De agosto a julio.

Fuente: Dirección Regional del MINAGRI-San Martín.

Elaboración: BCRP, Sucursal Iquitos. Departamento de Estudios Económicos

1.2. Sector pesca

- La producción interna de pescado se expandió en 2,4 veces interanual en julio, inducida por la mayor crianza de las especies tilapia, camarón gigante y gamitana en piscigranjas. Sin embargo, contrarrestada por menor extracción de boquichico en el río Huallaga.
- En el periodo enero-julio la producción interna de pescado aumentó 96,4 por ciento interanual, por la crianza en piscigranjas de tilapia, gamitana, paco y camarón gigante.

Cuadro N° 4
SECTOR PESCA 1/
(Toneladas)

	Julio		Var. %	Enero - Julio		Var. %
	2013	2014		2013	2014	
Producción Interna	155	369	138,1	1 101	2 162	96,4
Fresco	155	369	138,1	1 101	2 162	96,4
Tilapia	102	291	185,3	731	1 680	129,8
Gamitana	24	40	66,7	238	254	6,7
Camaron gigante	2	11	450,0	9	71	688,9
Paco	0	13	-	2	73	3 550,0
Paiche	0	2	-	0	19	-
Boquichico	13	6	-53,8	57	31	-45,6
Otras especies	14	6	-57,1	64	34	-46,9
SECTOR PESCA 1/			138,1			96,4

1/ A precios de 2007. Cifras preliminares

Fuente: Dirección Regional de PRODUCE de San Martín.

Elaboración: BCRP, Sucursal Iquitos. Departamento de Estudios Económicos

2. Otros indicadores sectoriales

2.1 Sector manufactura

- La manufactura de San Martín cayó en 14,7 por ciento respecto a julio del año anterior, como resultado de la contracción tanto de la industria primaria como no primaria.
- La industria primaria se contrajo en 91,7 por ciento respecto a julio del año anterior, inducida por la menor producción de biodiesel. La planta de producción estuvo paralizada por cuatro meses desde marzo, recién en julio reinició sus operaciones.
- La industria no primaria disminuyó en 6,0 por ciento interanual en julio, debido a la menor producción de queso y mantequilla; chocolates; jabón; madera aserrada y, aceite y manteca; sin embargo, parcialmente atenuada por la mayor producción de cemento; ladrillos, bloques y adoquines y; bebidas gaseosas. El caso de ladrillos, bloques, adoquines y cemento se explicó por la inversión en ampliación de la planta que realizó la empresa productora.
- En el periodo enero-julio de 2014 la manufactura disminuyó 1,8 por ciento interanual, inducida por el menor dinamismo de la industria primaria, pero parcialmente atenuada por el crecimiento de la industria no primaria; el caso de la industria no primaria se vinculó a la mayor producción de cemento, jabón y, aceite y manteca; pero contrarrestada, en parte, por la contracción de la producción de queso y mantequilla; chocolates; ladrillos, bloques y adoquines; madera aserrada y bebidas gaseosas.

Cuadro N° 5
SECTOR MANUFACTURA 1/
 (Var. % real respecto a similar periodo del año anterior)

Ramas de actividad	Estructura %	Julio		Enero - Julio	
	2012 ^{2/}	Var. %	Contribución ^{3/}	Var. %	Contribución ^{3/}
MANUFACTURA PRIMARIA	12,8	-91,7		-90,2	
Biodiesel	12,8	-91,7	-9,3	-90,2	-11,8
MANUFACTURA NO PRIMARIA	87,2	-6,0		11,5	
Aceite y mantenca	55,9	-5,1	-2,7	18,5	9,8
Queso y mantequillas	3,7	-65,6	-4,3	-63,9	-4,8
Chocolates	0,1	-62,1	-0,2	-34,9	-0,1
Bebidas gaseosas	2,9	1,2	0,0	-16,7	-0,4
Madera aserrada	2,9	-35,4	-0,7	-18,9	-0,4
Jabón	2,6	-35,5	-1,2	3,2	0,1
Ladrillos, bloques y adoquines	1,3	17,7	0,2	-27,8	-0,3
Cemento	17,7	16,8	3,5	35,4	6,1
SECTOR MANUFACTURA	100,0	-14,7	-14,7	-1,8	-1,8

1/ Cifras preliminares.

2/ A precios de 2007.

3/ En base a la estructura porcentual de similar periodo de 2013.

Fuente: Dirección Regional de la Producción-San Martín y Empresas.

Elaboración: BCRP, Sucursal Iquitos. Departamento de Estudios Económicos.

Gráfico N° 1

MANUFACTURA NO PRIMARIA
 (Var. % real respecto a similar periodo del año anterior)



Fuente: BCRP, Sucursal Iquitos. Departamento de Estudios Económicos.

2.2 Despachos de cemento

- Los despachos de cemento registraron un crecimiento de 19,8 por ciento, frente a julio del año anterior, por mayor gasto en obras públicas por parte del gobierno regional; y en menor medida por el mayor gasto en algunas obras privadas. Las ventas de cemento crecieron en Tarapoto, Moyobamba y en la ciudad de Rioja.
- En los primeros siete meses de 2014, los despachos de cemento registraron un incremento de 15,9 por ciento, respecto a similar periodo del año anterior.

Gráfico N° 2

DESPACHOS DE CEMENTO

(Var. % respecto a similar periodo del año anterior)

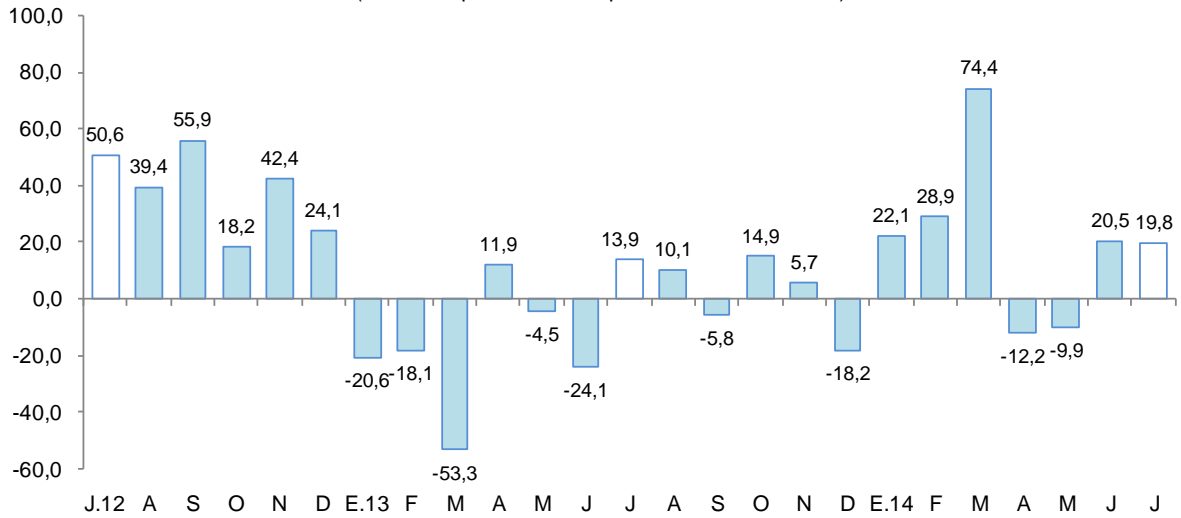

Fuente: BCRP, Sucursal Iquitos. Departamento de Estudios Económicos.

2.3 Arribos a los establecimientos de hospedaje

- De acuerdo con información del Ministerio de Comercio Exterior y Turismo, en julio arribaron 86 119 turistas a los establecimientos de hospedaje, mayores en 3,3 por ciento, respecto a similar mes del año anterior, por el mayor flujo de turistas extranjeros y nacionales en fiestas patrias. El turismo interno creció en 2,9 por ciento y el receptivo creció en 22,4 por ciento. En el periodo enero-julio de 2014, el número de arribos de turistas a establecimientos de hospedaje acumuló un crecimiento 3,9 por ciento respecto a similar periodo del año anterior.

Gráfico N° 3

ARRIBOS A ESTABLECIMIENTOS DE HOSPEDAJE

(Variación)

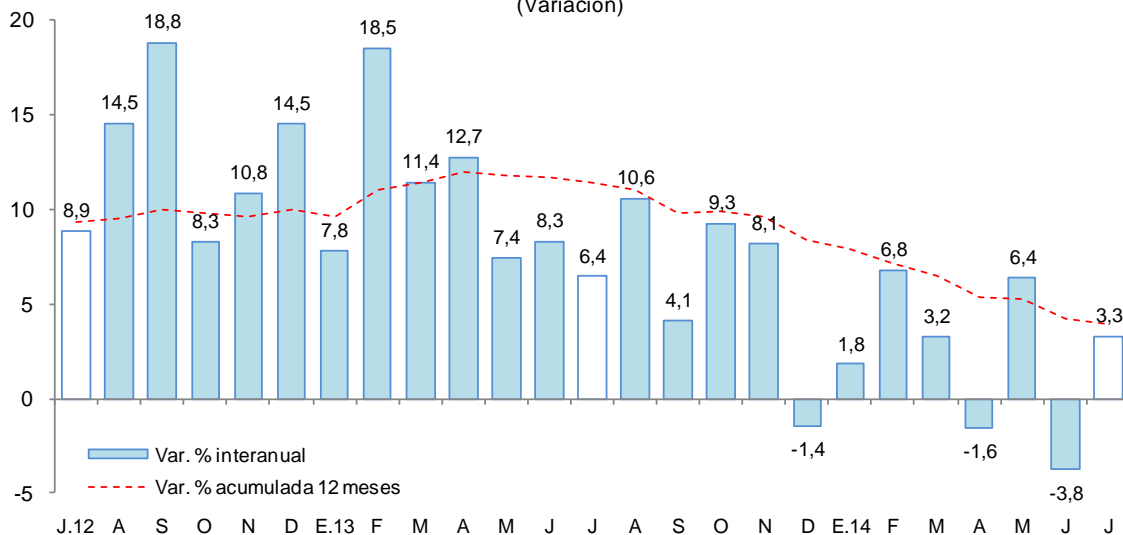

II. ASPECTOS LABORALES

1. Empleo

- El empleo en Tarapoto, en empresas privadas formales de 10 y más trabajadores se incrementó 2,5 por ciento interanual en julio, por mayor requerimiento de trabajadores en las ramas de actividad de transportes y comunicaciones (17,0 por ciento), extractiva (5,8 por ciento) y servicios (4,8 por ciento); mientras las actividades de manufactura y comercio disminuyeron sus pedidos de puestos de trabajo en 6,1 y 1,6 por ciento, cada una. En el periodo enero-julio de 2014, el empleo acumuló un crecimiento de 3,3 por ciento interanual.

Cuadro N° 6

CIUDAD DE TARAPOTO: ÍNDICE MENSUAL DE EMPLEO EN EMPRESAS PRIVADAS FORMALES DE 10 A MÁS TRABAJADORES, POR RAMA DE ACTIVIDAD^{1/}

(Octubre 2010=100)

Rama de Actividad	Julio			Enero - Julio		
	2013	2014	Var. %	2013	2014	Var. %
Primaria ^{2/}	107,9	114,2	5,8	105,5	115,4	9,3
Manufactura	83,6	78,5	-6,1	82,9	77,0	-7,2
Comercio	137,7	135,6	-1,6	135,0	138,5	2,6
Transporte y Comunicaciones	131,7	154,1	17,0	132,1	150,8	14,1
Servicios ^{3/}	116,4	121,9	4,8	110,8	114,4	3,2
Total	119,1	122,0	2,5	115,3	119,2	3,3

Nota: La información corresponde al primer día de cada mes.

1/ Cifras preliminares.

2/ Conformada por las subramas agricultura, pesca e hidrocarburos.

3/ Conformada por las subramas servicios prestados a empresas, restaurantes y hoteles, establecimientos financieros,

Fuente: MTPE – Encuesta Nacional de Variación Mensual del Empleo (ENVME).

Elaboración: BCRP, Sucursal Iquitos. Departamento de Estudios Económicos.

Gráfico N° 4

CIUDAD DE TARAPOTO: EMPLEO FORMAL URBANO EN EMPRESAS DE 10 A MÁS TRABAJADORES

(Var. % respecto a similar periodo del año anterior)

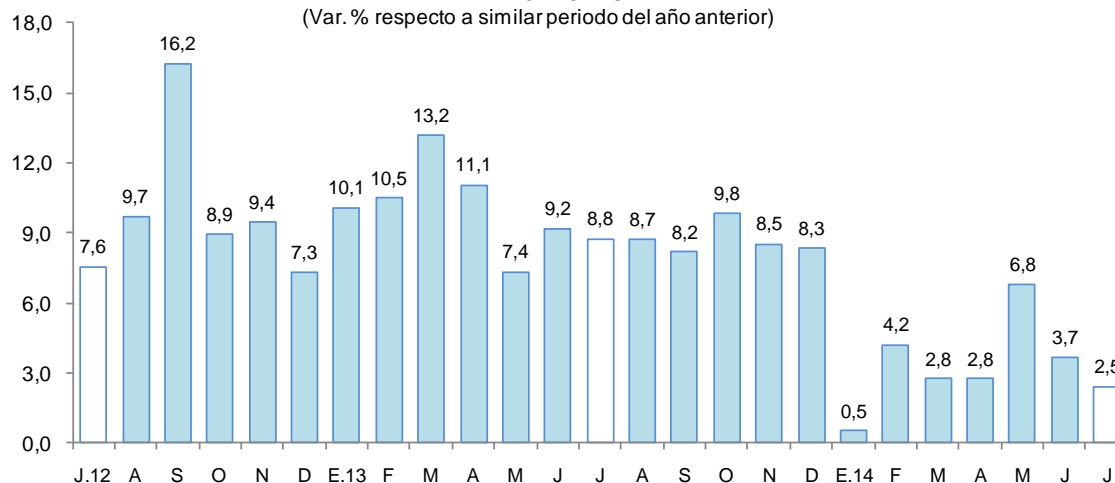

Fuente: MTPE – Encuesta Nacional de Variación Mensual del Empleo (ENVME).

III. SECTOR EXTERNO

1. Exportaciones

- Las exportaciones de San Martín crecieron 49,6 por ciento interanual en julio, por mayores volúmenes exportados de productos agropecuarios (cacao en grano y aceite vegetal) y mayores precios de exportación del café en grano. En el periodo enero-julio de 2014, las exportaciones aumentaron 50,9 por ciento respecto a similar periodo del año anterior.
- Las exportaciones de productos tradicionales aumentaron 7,3 por ciento, respecto a julio del año anterior, por mayores precios de exportación del café en grano, pero parcialmente atenuadas por sus menores volúmenes exportados. En el periodo enero-julio de 2014, las exportaciones de productos tradicionales disminuyeron en 6,5 por ciento interanual.

Cuadro N° 7
EXPORTACIONES POR GRUPO DE PRODUCTOS ^{1/}
(Valor FOB en millones de US\$)

Tipo	Estructura %		Julio		Enero - Julio		
	2013	2013	2014	Var. %	2013	2014	Var. %
PRODUCTOS TRADICIONALES	52,0	6,9	7,4	7,3	22,7	21,2	-6,5
Algodón	0,0	0,0	0,0	-	0,0	0,0	-
Café	52,0	6,9	7,4	7,3	22,7	21,2	-6,6
PRODUCTOS NO TRADICIONALES	48,0	7,5	14,1	88,8	22,8	47,4	108,0
Agropecuarios	44,6	6,7	13,8	105,7	21,2	45,7	116,1
Pesqueros	1,5	0,5	0,0	-100,0	0,7	0,1	-89,0
Maderas	1,5	0,2	0,0	-100,0	0,7	0,2	-67,4
Otros no tradicionales	0,4	0,0	0,3	-	0,2	1,4	562,9
TOTAL EXPORTACIONES	100,0	14,4	21,5	49,6	45,4	68,6	50,9

1/ Cifras preliminares

Fuente: SUNAT.

Elaboración: BCRP, Sucursal Iquitos. Departamento de Estudios Económicos.

- Las exportaciones de productos no tradicionales crecieron 88,8 por ciento interanual en julio, impulsadas por el incremento de las ventas de productos agropecuarios (2,1 veces más) y por las ventas de otros productos no tradicionales; en el caso de los productos agropecuarios por las mayores ventas de cacao en grano, aceite vegetal y aceite crudo de palma y, palmiste; y en el caso de otros no tradicionales influyeron las ventas de productos plásticos (envases), harina de sacha inchi y de maca gelatinizada. En el periodo enero-julio de 2014, las exportaciones no tradicionales crecieron 2,1 veces más respecto a similar periodo del año anterior.
- Los principales mercados de destino de las exportaciones son: Bélgica, Holanda, Alemania e Italia. El primero de ellos adquirió el 26,9 por ciento del valor de los productos; Holanda el 21,7 por ciento; Alemania el 14,8 por ciento e Italia el 9,9 por ciento.

IV. CRÉDITO Y DEPÓSITOS

1. Crédito total en el departamento de San Martín

- El crédito total del departamento de San Martín aumentó 5,7 por ciento respecto a julio del año anterior. En la banca múltiple, que canaliza el 67,5 por ciento del crédito total, el crédito creció 3,9 por ciento interanual; en tanto que, en las instituciones no bancarias, la expansión fue de 3,2 por ciento. Al finalizar el mes, el crédito acumuló un saldo de S/. 2 035,7 millones, de los cuales, el 93,9 por ciento se encuentra colocado en moneda nacional.



- Por otro lado, el ratio crédito total / depósito total pasó de 3,5 en julio 2013 a 3,1 en julio 2014.

Cuadro N° 8
SAN MARTÍN: CRÉDITO TOTAL
 (Saldos en millones de nuevos soles)

	Estructura % Jul. 2014	Julio		Var. %
		2013	2014	
Banco de la Nación ^{1/}	5,2	91,6	105,0	14,7
Agrobanco ^{2/}	3,1	34,6	63,9	84,9
Banca Múltiple	67,5	1 322,7	1 373,7	3,9
Instituciones no bancarias	24,2	477,9	493,1	3,2
Cajas municipales	15,9	316,6	324,6	2,5
Cajas rurales	0,2	4,9	3,2	-34,0
Edpymes	0,4	5,8	8,6	46,4
Financieras	7,7	150,6	156,6	4,0
TOTAL	100,0	1 926,8	2 035,7	5,7
Corporativo, gran y mediana empresa	30,3	599,2	616,0	2,8
Pequeña empresa	21,0	434,0	427,0	-1,6
Microempresa	11,3	209,0	231,0	10,5
Consumo	29,4	530,2	599,1	13,0
Hipotecario	8,0	154,4	162,6	5,3
En moneda nacional	93,9	1 799,2	1 910,9	6,2
En moneda extranjera	6,1	127,6	124,8	-2,2

1/ Sólo considera los créditos de consumo e hipotecario.

2/ No considera los créditos a las demás empresas del Sistema Financiero.

Fuente: Superintendencia de Banca, Seguros y AFP.

Elaboración: BCRP, Sucursal Iquitos. Departamento de Estudios Económicos.

- Según tipo de crédito, destaca el aumento del segmento consumo (13,0 por ciento); microempresa (10,5 por ciento); hipotecario (5,3 por ciento) y; corporativo, gran y mediana empresa (2,8 por ciento). En cambio, cayó el de pequeña empresa (-1,6 por ciento).

Gráfico N° 5
SAN MARTÍN: CRÉDITO TOTAL
 (Var. % respecto a similar periodo del año anterior)

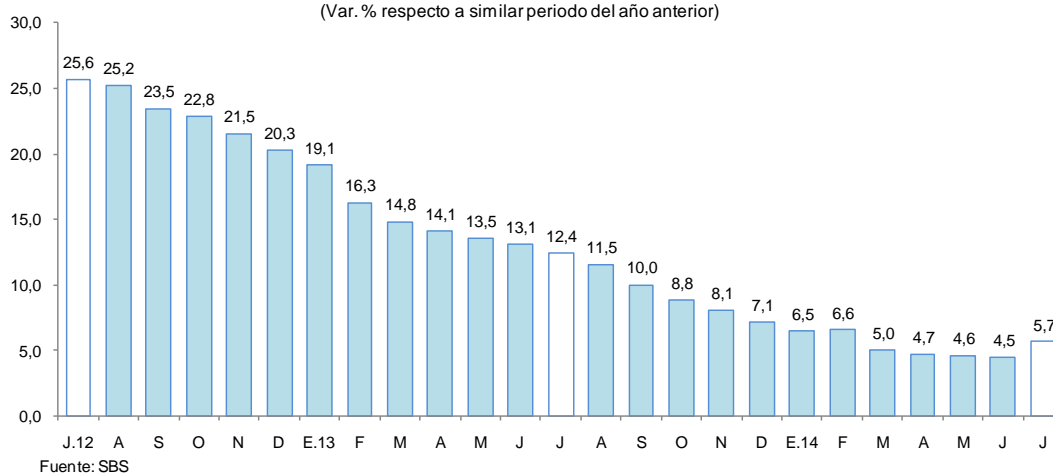

- Por tipo de moneda, el crédito en soles creció 6,2 por ciento; mientras, el crédito en dólares cayó en 2,2 por ciento; con ello, la participación relativa del crédito en moneda nacional aumentó 0,5 puntos porcentuales, en deterioro de la participación del crédito en dólares, lo que estaría en línea con la preferencia de las familias y empresas por el crédito en soles.

Gráfico N° 6
SAN MARTÍN: CRÉDITO TOTAL POR TIPO DE MONEDA
 (Var. % respecto a similar periodo del año anterior)

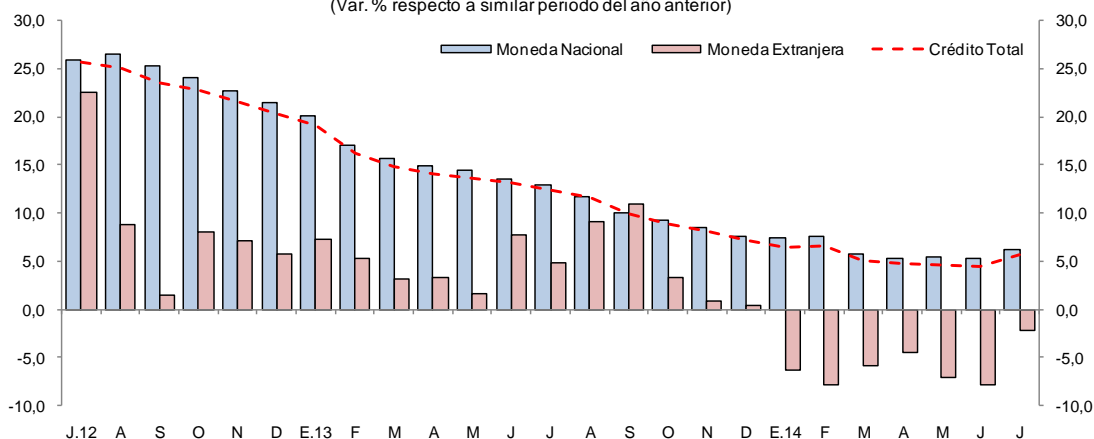

Fuente: SBS

- La mayor participación relativa en el total de los créditos otorgados, la tiene el Banco Continental (24,5 por ciento), Banco de Crédito (20,7 por ciento), CMAC de Piura (10,0 por ciento), Banco Scotiabank (9,2 por ciento) y Banco Interbank (7,8 por ciento), los cuales en conjunto intermediaron el 72,2 por ciento del total.
- Por tipo de crédito y entidad, la participación relativa más importante de las empresas bancarias en el otorgamiento de créditos por tipo se da en el segmento de medianas empresas (85,3 por ciento) y; de las cajas municipales se da en los créditos microempresa (31,7 por ciento).
- La morosidad en julio fue de 9,5 por ciento, es decir 2,4 puntos porcentuales más respecto al mismo mes del año anterior. La morosidad en las cajas municipales (8,7 por ciento), se incrementó en 0,5 puntos porcentuales respecto a julio de 2013; en tanto que, en la banca múltiple (10,8 por ciento) se incrementó en 4,2 puntos porcentuales.

Gráfico N° 7
MOROSIDAD 1/
 (Porcentaje del saldo de crédito total)

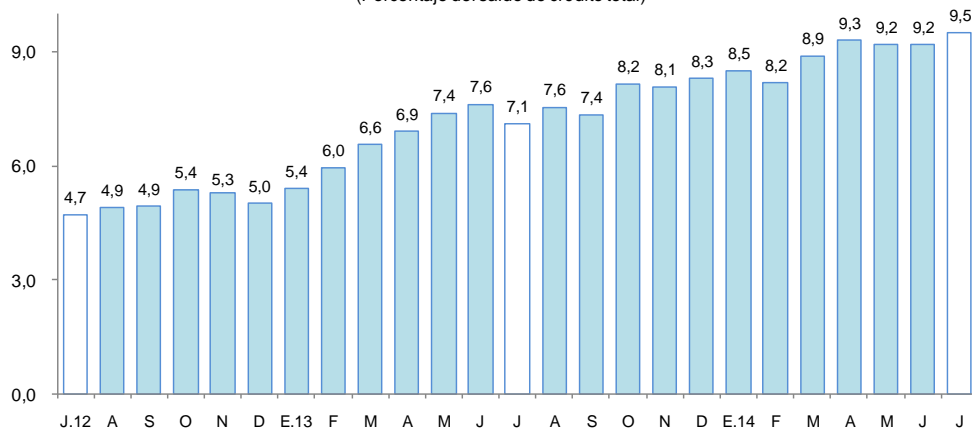

1/ preliminar.
 Fuente: SBS

2. Depósitos totales en el departamento de San Martín

- Los depósitos totales en el departamento de San Martín (S/. 646,7 millones) aumentaron 19,1 por ciento respecto a julio del año anterior, debido a la mayor captación de depósitos de ahorro (28,8 por ciento), a la vista (12,5 por ciento) y a plazo (11,0 por ciento). La expansión se registró, tanto en los depósitos en moneda nacional (19,7 por ciento), como en los depósitos en moneda extranjera (15,4 por ciento).



Cuadro N° 9
SAN MARTÍN: DEPÓSITOS TOTALES
 (Saldos en millones de nuevos soles)

	Estructura % Jul. 2014	Julio		Var. %
		2013	2014	
Banco de la Nación	25,3	155,9	163,6	4,9
Banca Múltiple	56,2	296,0	363,4	22,8
Instituciones no bancarias	18,5	91,2	119,8	31,3
Cajas municipales	17,8	87,1	114,8	31,8
Cajas rurales	0,1	1,0	0,5	-44,8
Financieras	0,7	3,1	4,4	41,8
Total	100,0	543,1	646,7	19,1
Vista	35,8	206,1	231,8	12,5
Ahorro	45,8	229,8	295,9	28,8
Plazo	18,4	107,2	119,0	11,0
En moneda nacional	86,2	465,6	557,3	19,7
En moneda extranjera	13,8	77,5	89,4	15,4

Fuente: Superintendencia de Banca, Seguros y AFP.

Elaboración: BCRP, Sucursal Iquitos. Departamento de Estudios Económicos.

Gráfico N° 8
SAN MARTÍN: DEPÓSITOS TOTALES
 (Var. % respecto a similar periodo del año anterior)

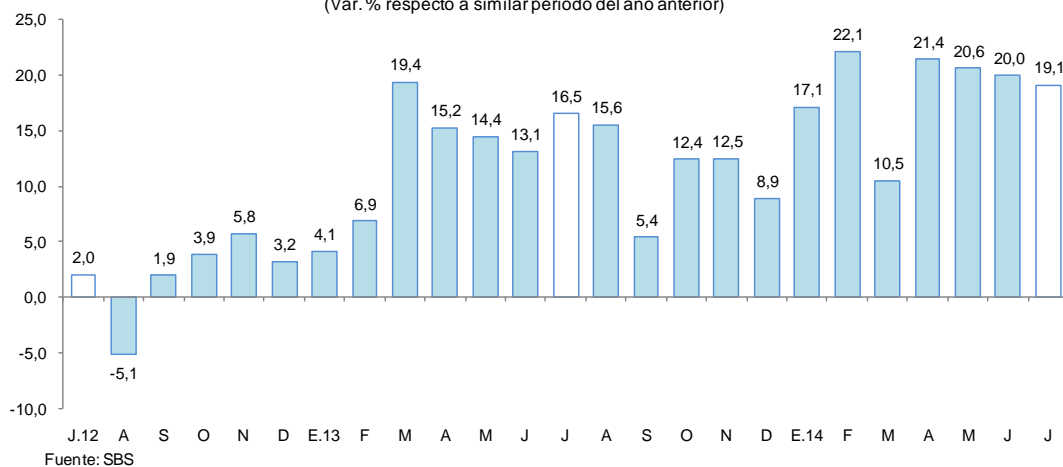

- Las captaciones de la banca múltiple aumentaron 22,8 por ciento, debido a las mayores captaciones de casi todos los bancos; asimismo, en las instituciones no bancarias aumentaron 31,3 por ciento, por mayores saldos de las CMAC's de Maynas y de Piura. La banca múltiple alcanzó una participación de 56,2 por ciento en la liquidez total; las instituciones no bancarias el 18,5 por ciento y; el Banco de la Nación, el 25,3 por ciento.
- La mayor participación en los depósitos la tienen el Banco Continental (26,1 por ciento), Banco de la Nación (25,3 por ciento), Banco de Crédito (17,6 por ciento), C.M.A.C. de Piura (13,5 por ciento) y Scotiabank (5,8 por ciento), que en conjunto captan el 88,3 por ciento.
- La dolarización de la liquidez fue de 13,8 por ciento, es decir, 0,4 puntos porcentuales menos al registrado en julio del año anterior. El incremento de la liquidez en moneda nacional fue impulsado por los mayores depósitos de ahorro, a plazo y a la vista; el incremento de la liquidez en moneda extranjera se explicó por los mayores depósitos a la vista y ahorro, pero cayeron los depósitos a plazo.

Gráfico N° 9

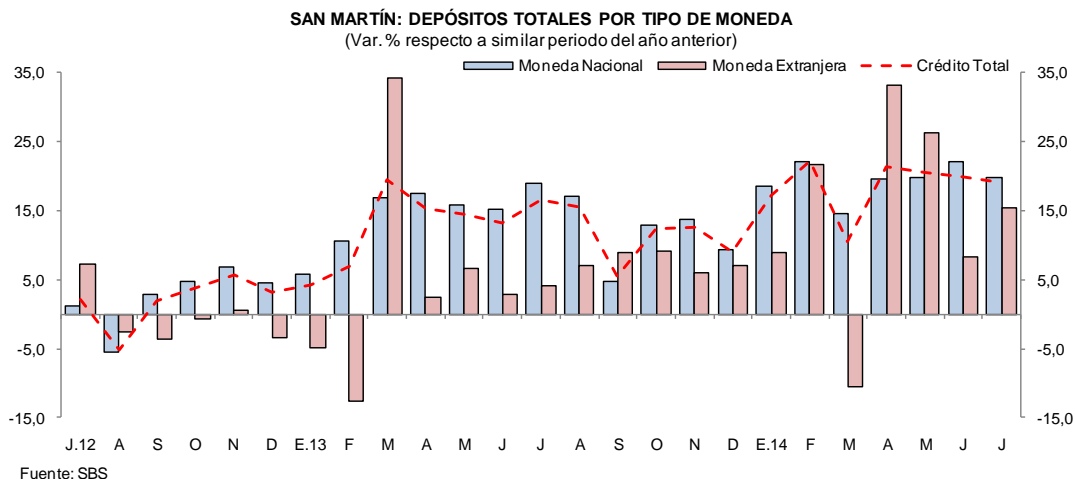

V. GASTO PÚBLICO NO FINANCIERO

1. Gasto corriente no financiero

- El gasto corriente no financiero aumentó 46,8 por ciento interanual en julio, debido al incremento de los gastos en los tres niveles de gobierno; en particular gobierno regional (62,1 por ciento) y Gobierno Nacional (40,7 por ciento); el caso del gobierno regional se explicó por el incremento de las remuneraciones (73,9 por ciento), otros gastos corrientes (62,8 por ciento), bienes y servicios (33,9 por ciento) y pensiones (18,5 por ciento); el aumento de las remuneraciones y pensiones se vinculó al incremento del aguinaldo por fiestas patrias, que pasó de S/. 300 en julio de 2013 a S/. 500 en julio de 2014.
- En el periodo enero-julio de 2014, el gasto corriente no financiero avanzó 9,2 por ciento interanual, impulsado por el crecimiento de los gastos de los tres niveles de gobierno; en particular del gobierno regional (13,9 por ciento).

Cuadro N° 10
GASTO PÚBLICO NO FINANCIERO ^{1/}
(Millones de nuevos soles)

	Julio			Enero - Julio		
	2013	2014	Var. % real	2013	2014	Var. % real
Gobierno Nacional	24,2	34,6	40,7	229,0	244,5	3,7
Gobierno Regional	45,1	75,3	62,1	287,7	338,4	13,9
Gobiernos Locales	15,5	17,8	12,7	97,7	108,7	8,5
Total	84,8	127,8	46,8	614,3	691,6	9,2

1/ Información actualizada al 31 de agosto de 2014.

Fuente: Ministerio de Economía y Finanzas.

Elaboración: BCRP, Sucursal Iquitos. Departamento de Estudios Económicos.

2. Inversión pública

- La inversión pública en San Martín registró una disminución de 28,3 por ciento, respecto a julio del año anterior, como resultado de la contracción de la inversión de los gobiernos locales (-55,3 por ciento) y Gobierno Nacional (-13,6 por ciento), pero parcialmente contrarrestada por la expansión de la inversión del gobierno regional (4,9 veces).
- En el periodo enero-julio de 2014, la inversión pública se incrementó 2,0 por ciento interanual, impulsada por el aumento de la inversión del gobierno regional (23,0 por ciento).

- Lo ejecutado en el periodo enero-julio de 2014 representó el 39,5 por ciento del presupuesto institucional modificado (PIM); el Gobierno Nacional registró un avance 45,2 por ciento, seguido del gobierno regional con 39,3 por ciento y gobiernos locales con 36,4 por ciento).

Cuadro N° 11
INVERSIÓN PÚBLICA ^{1/2/}
(Millones de nuevos soles)

	Julio			Enero - Julio		
	2013	2014	Var. % real	2013	2014	Var. % real
Gobierno Nacional	18,0	16,1	-13,6	102,3	103,5	-2,1
Gobierno Regional	3,9	19,3	378,9	185,8	236,1	23,0
Gobiernos Locales	68,6	31,7	-55,3	171,1	143,9	-18,5
Total	90,5	67,1	-28,3	459,2	483,5	2,0

1/ Información actualizada al 31 de agosto de 2014.

2/ Comprende la adquisición de activos no financieros.

Fuente: Ministerio de Economía y Finanzas.

Elaboración: BCRP, Sucursal Iquitos. Departamento de Estudios Económicos.

Gráfico N° 10
INVERSIÓN PÚBLICA

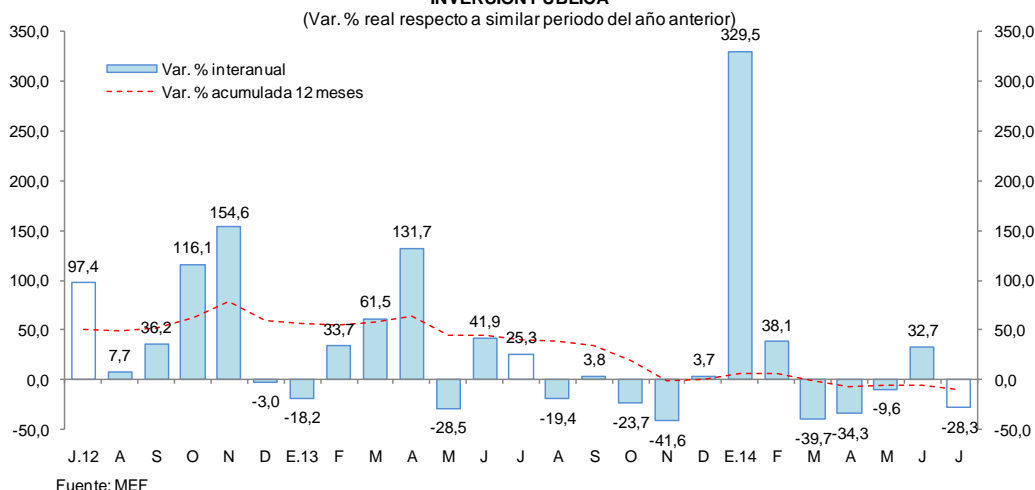

- Dentro de los principales proyectos que ejecutó el Gobierno Nacional durante el mes de julio en San Martín, destacan:
 - Rehabilitación y mejoramiento de la carretera Juanjui-Tocache por S/. 10,2 millones.
 - Construcción del puente Crisnejas y accesos por S/. 1,1 millones.
- El gobierno regional ejecutó los siguientes proyectos:
 - Construcción del II nivel de atención del Hospital de Moyobamba por S/. 4,2 millones.
 - Gestión de proyectos productivos por S/. 2,8 millones.
 - Mejoramiento de la carretera departamental SM-102; tramo San José de Sisa-Agua Blanca-San Pablo-Empalme PE-5N (Dv. Bellavista) por S/. 2,5 millones.
 - Construcción del sistema de irrigación Ponaza en Picota por S/. 1,2 millones.
 - Construcción de la carretera departamental SM-110, tramo Metal-Marcos-Distrito de Shunte en Tocache por S/. 1,1 millones.
 - Estudios de pre-inversión por S/. 1,1 millones.
- Los gobiernos locales ejecutaron las siguientes obras.
 - Construcción de vías urbanas, carreteras y caminos vecinales por S/. 15,1 millones.
 - Mejoramiento y ampliación de sistemas de agua y alcantarillado por S/. 4,7 millones.
 - Mejoramiento de infraestructura educativa por S/. 3,6 millones.
 - Construcción del Coliseo Cerrado de Lamas por S/. 3,5 millones.

VI. ANEXOS

BANCO CENTRAL DE RESERVA DEL PERÚ – SUCURSAL IQUITOS

Anexo Nº 01

SAN MARTÍN: PRODUCCIÓN AGROPECUARIA ^{1/}
(T.M.)

	2013							2014							
	Jul.	Ago.	Set.	Oct.	Nov.	Dic.	Ene.-Dic.	Ene.	Feb.	Mar.	Abr.	May.	Jun.	Jul.	
TOTAL AGRÍCOLA	181 219	181 421	168 951	184 391	193 943	182 234	2 207 439	182 435	200 579	189 973	179 509	201 588	220 927	209 621	TOTAL AGRÍCOLA
Arroz cáscara	43 703	39 016	39 395	49 253	54 439	47 001	559 818	42 085	47 639	51 819	47 912	59 051	67 171	59 377	Arroz cáscara
Plátano	40 719	41 999	41 880	42 808	41 925	42 966	476 530	37 574	35 675	36 432	37 360	40 187	41 364	40 753	Plátano
Yuca	10 913	9 276	9 413	9 383	9 820	9 046	110 956	8 491	8 654	8 769	8 915	8 981	8 155	9 033	Yuca
Naranja	3 436	2 568	1 442	1 089	985	940	28 361	1 110	2 073	1 356	4 295	4 357	3 740	4 209	Naranja
Papaya	2 705	3 162	3 660	3 294	3 337	3 048	32 436	2 122	2 261	2 476	3 109	2 765	2 765	2 738	Papaya
Piña	745	416	902	2 057	4 679	4 091	16 580	1 383	1 041	2 043	1 187	490	842	170	Piña
Cocotero	1 428	1 131	1 271	1 384	1 494	1 460	14 426	833	894	718	1 182	1 125	1 465	1 485	Cocotero
Tomate	150	192	146	102	141	210	1 663	160	115	130	179	119	123	196	Tomate
Pijuayo	0	0	0	0	0	0	13 317	3 444	4 360	3 619	461	0	0	0	Pijuayo
Caña de azúcar	27 320	26 592	26 729	26 614	27 085	26 901	310 692	23 600	23 183	23 878	23 808	24 610	31 888	28 265	Caña de azúcar
Maíz amarillo duro	15 322	18 458	594	2 054	2 793	1 768	120 989	16 221	29 137	13 091	1 803	4 110	16 961	23 786	Maíz amarillo duro
Palma aceitera	22 696	26 726	31 875	35 710	34 911	32 956	330 629	31 321	26 893	27 810	27 248	28 185	24 636	23 753	Palma aceitera
Cacao	2 707	2 695	2 824	3 071	3 527	3 553	32 127	1 759	1 932	1 996	2 486	3 027	3 296	2 882	Cacao
Café	2 455	834	168	169	31	34	47 869	186	1 077	3 953	9 771	15 479	10 598	4 219	Café
Sacha inchi	170	144	146	121	102	81	1 337	101	104	86	89	83	228	133	Sacha inchi
Otros agrícolas															Otros agrícolas
Camu camu	0	0	0	0	0	0	0	0	0	0	0	0	0	0	Camu camu
Algodón	36	732	892	33	48	0	1 741	0	0	0	0	0	0	132	Algodón
Tabaco	0	0	0	25	50	25	126	200	0	0	200	100	0	0	Tabaco
Aguaje	1 761	1 976	1 816	1 815	1 920	2 204	24 417	2 190	2 136	2 369	2 619	2 657	2 347	2 235	Aguaje
Caimito	0	0	0	0	0	0	1 080	319	471	159	24	3	0	0	Caimito
Cocona	96	120	100	108	133	155	1 513	106	117	142	169	134	121	76	Cocona
Pacae	0	0	0	0	43	71	15 063	3 954	6 808	3 250	774	25	37	12	Pacae
Toronja	15	13	12	12	15	14	200	16	23	21	27	22	17	22	Toronja
Resto agrícola	4 842	5 371	5 686	5 289	6 465	5 710	65 569	5 260	5 986	5 856	5 891	6 078	5 173	6 145	Resto agrícola
TOTAL PECUARIO	6 009	5 353	5 042	4 827	4 876	5 843	67 597	6 091	6 297	6 353	7 282	7 204	6 846	6 392	TOTAL PECUARIO
Carne de ave	1 667	1 400	1 526	1 431	1 412	2 179	19 142	1 837	1 930	1 803	2 064	1 997	2 250	1 679	Carne de ave
Carne de porcino	178	166	169	168	162	206	2 295	179	232	231	195	238	229	239	Carne de porcino
Carne de vacuno	487	458	407	399	416	463	5 553	496	492	517	492	504	470	498	Carne de vacuno
Carne de ovino	6	5	5	4	5	5	71	6	5	6	5	5	5	5	Carne de ovino
Leche	2 741	2 560	2 185	2 082	2 124	2 191	31 010	2 623	2 626	2 946	3 014	3 016	2 919	2 762	Leche
Huevos	930	764	750	743	757	799	9 526	950	1 012	850	1 512	1 444	973	1 209	Huevos

1/ Cifras preliminares.

Fuente: Dirección Regional del MINAGRI de San Martín.

Elaboración: BCRP. Sucursal Iquitos. Departamento de Estudios Económicos.



Anexo Nº 02

**SAN MARTÍN: INDICADORES DEL SECTOR PESQUERO
(T.M.)**

	2013							2014							
	Jul.	Ago.	Set.	Oct.	Nov.	Dic.	Ene.-Dic.	Ene.	Feb.	Mar.	Abr.	May.	Jun.	Jul.	
A. INGRESO OTROS DPTOS.	317	313	347	321	292	319	3 647	366	336	303	298	287	254	290	A. INGRESO OTROS DPTOS.
- Fresco	197	209	245	220	215	211	2 537	260	245	224	222	211	179	217	- Fresco
- Salpreso	39	32	23	28	30	43	379	33	29	24	25	28	31	24	- Salpreso
- Seco-salado	81	72	79	73	47	65	731	73	62	55	51	48	44	49	- Seco-salado
B. PRODUCCIÓN INTERNA	155	153	97	125	155	180	1 811	221	254	322	356	328	312	369	B. PRODUCCIÓN INTERNA
- Acuicultura	128	114	87	109	124	162	1 583	207	247	314	348	321	303	359	- Acuicultura
- Extracción río Huallaga	27	39	10	16	31	18	228	14	7	8	8	7	9	10	- Extracción río Huallaga
TOTAL DESEMBARQUE (A+B)	472	466	444	446	447	499	5 458	587	590	625	654	615	566	659	TOTAL DESEMBARQUE (A+B)

Fuente: Dirección Regional de la Producción de San Martín.

Elaboración: BCRP. Sucursal Iquitos. Departamento de Estudios Económicos.



Anexo Nº 03

**SAN MARTÍN: PRODUCCIÓN DE MADERA ROLLIZA
(Metros cúbicos)**

	2013							2014							
	Jul.	Ago.	Set.	Oct.	Nov.	Dic.	Ene.-Dic.	Ene.	Feb.	Mar.	Abr.	May.	Jun.	Jul.	
Especies de madera															Especies de madera
Alfaro	0	0	0	0	0	0	0	0	0	0	0	0	0	0	Alfaro
Ana caspi	0	0	11	0	0	0	90	21	5	7	2	0	19	0	Ana caspi
Bolaina	273	179	181	196	598	606	4 795	523	709	471	330	164	453	595	Bolaina
Caoba	0	0	0	0	0	0	0	0	0	0	0	0	0	0	Caoba
Capirona	0	0	18	18	0	0	199	126	0	0	3	0	35	48	Capirona
Catahua	50	12	0	155	41	9	292	0	0	0	18	27	123	0	Catahua
Cedro	73	0	172	599	111	0	1 082	141	24	42	111	202	1 485	0	Cedro
Cedro (otros)	15	0	171	415	194	160	1 082	130	426	72	0	21	516	0	Cedro (otros)
Copaiba	0	0	0	26	0	36	377	50	37	0	0	25	5	0	Copaiba
Cumala	9	35	0	175	47	123	953	69	10	0	0	27	1 560	0	Cumala
Estoraque	0	0	0	0	0	0	0	0	0	0	0	0	0	0	Estoraque
Huangana shiringa	0	0	0	0	0	0	0	0	0	0	0	0	0	0	Huangana shiringa
Huayruro	39	64	0	0	0	13	323	6	0	0	5	9	115	12	Huayruro
Ishpingo	0	0	0	0	0	0	7	20	0	0	0	0	0	0	Ishpingo
Leche caspi	0	20	0	3	0	0	80	0	0	0	25	22	35	0	Leche caspi
Manchinga	0	0	26	131	29	0	436	0	0	0	44	85	160	0	Manchinga
Marupa	0	0	9	9	0	75	444	0	5	11	21	13	120	18	Marupa
Mashonaste	0	0	10	0	0	44	104	15	7	0	144	16	908	0	Mashonaste
Moena	0	132	34	224	67	137	1 027	231	153	20	148	39	484	0	Moena
Papelilo caspi	17	38	0	0	0	3	202	21	0	0	10	21	67	24	Papelilo caspi
Pashaco	0	78	25	59	18	18	271	18	7	24	12	7	2	0	Pashaco
Pumaquiuro	0	0	0	0	0	0	0	0	0	0	0	0	47	0	Pumaquiuro
Quina Quina	0	0	0	0	0	14	14	0	14	0	0	7	70	0	Quina Quina
Quinilla	38	0	0	0	0	0	89	5	0	0	10	0	28	0	Quinilla
Tornillo	469	103	772	273	1 024	169	4 886	529	123	63	253	905	435	107	Tornillo
Otros	28	150	285	903	171	336	3 552	289	235	113	196	726	3 103	0	Otros
TOTAL	1 011	811	1 714	3 186	2 300	1 743	20 305	2 194	1 755	823	1 332	2 316	9 770	804	TOTAL

Fuente: Oficina Regional de Recursos Naturales de San Martín.

Elaboración: BCRP. Sucursal Iquitos. Departamento de Estudios Económicos.



Anexo Nº 04

SAN MARTÍN: PRODUCCIÓN DE MADERA ASERRADA
(Metros cúbicos)

	2013							2014							
	Jul.	Ago.	Set.	Oct.	Nov.	Dic.	Ene.-Dic.	Ene.	Feb.	Mar.	Abr.	May.	Jun.	Jul.	
Especies de madera															Especies de madera
Alfaro	0	0	0	0	0	0	0	0	0	0	0	0	0	0	Alfaro
Ana caspi	0	0	10	0	0	2	48	0	0	0	8	5	7	0	Ana caspi
Bolaina	355	632	430	446	1	467	4 527	286	359	363	255	219	133	200	Bolaina
Caoba	0	0	0	0	0	0	0	0	0	0	0	0	0	0	Caoba
Capirona	26	82	16	9	5	2	164	4	0	0	3	0	0	0	Capirona
Catahua	128	44	42	61	16	45	400	5	2	1	0	0	10	23	Catahua
Cedro	0	19	15	146	112	40	508	79	56	19	20	61	32	6	Cedro
Cedro (otros)	26	21	221	195	38	124	641	97	186	19	6	0	3	24	Cedro (otros)
Copaiba	0	0	0	0	40	19	250	0	21	0	0	31	23	4	Copaiba
Cumala	22	63	9	66	42	52	596	30	25	2	0	14	19	36	Cumala
Estoraque	0	0	0	0	0	22	22	0	0	15	27	0	2	0	Estoraque
Huayruro	12	0	0	0	0	0	104	5	0	0	9	8	11	5	Huayruro
Ishpingo	2	0	0	0	0	19	35	19	11	1	0	0	0	0	Ishpingo
Leche caspi	0	9	15	2	0	0	33	0	1	0	3	0	2	0	Leche caspi
Manchinga	54	4	0	47	21	15	370	14	0	0	1	27	0	39	Manchinga
Marupa	12	9	28	21	12	6	261	4	13	10	16	24	13	0	Marupa
Mashonaste	0	0	7	0	9	19	66	4	3	0	0	11	7	1	Mashonaste
Moena	2	31	76	102	48	19	491	88	89	19	20	20	5	0	Moena
Papelillo caspi	9	6	0	0	0	0	92	11	17	0	6	23	37	4	Papelillo caspi
Pashaco	18	8	35	20	36	12	211	17	10	7	6	0	11	1	Pashaco
Pumaquiro	0	0	0	0	0	0	0	0	0	0	0	0	0	0	Pumaquiro
Quina quina	0	0	0	0	0	7	7	0	7	0	0	7	14	0	Quina quina
Quinilla	26	0	0	0	25	24	131	2	0	0	2	3	0	3	Quinilla
Rifari	0	0	0	10	8	0	42	30	1	0	0	0	0	2	Rifari
Riñón de huangana	0	0	0	0	0	0	0	0	0	0	0	0	0	0	Riñón de huangana
Tornillo	354	835	705	1 097	625	368	5 400	284	175	124	315	194	185	219	Tornillo
Zapote	5	10	18	11	0	0	44	20	20	18	0	34	15	0	Zapote
Otros	93	471	182	431	607	242	3 139	205	194	61	41	235	283	171	Otros
TOTAL	1 144	2 244	1 809	2 664	1 645	1 504	17 582	1 204	1 190	659	738	916	812	738	TOTAL

Fuente: Oficina Regional de Recursos Naturales de San Martín.

Elaboración: BCRP. Sucursal Iquitos. Departamento de Estudios Económicos.



Anexo Nº 05

SAN MARTIN: PRODUCCIÓN MANUFACTURERA ^{1/}
(Índice de volumen físico: 2007=100)

C I I U	2013							2014							C I I U
	Jul.	Ago.	Set.	Oct.	Nov.	Dic.	Ene.-Dic.	Ene.	Feb.	Mar.	Abr.	May.	Jun.	Jul.	
MANUFACTURA PRIMARIA	227,6	233,3	218,1	275,4	296,8	225,2	267,3	169,5	3,3	0,0	0,0	0,0	0,0	18,9	MANUFACTURA PRIMARIA
2320 - Biodiesel	227,6	233,3	218,1	275,4	296,8	225,2	267,3	169,5	3,3	0,0	0,0	0,0	0,0	18,9	2320 - Biodiesel
MANUFACTURA NO PRIMARIA	162,0	166,0	173,1	209,2	188,4	171,7	163,1	190,8	173,5	175,8	154,6	178,2	144,1	152,3	MANUFACTURA NO PRIMARIA
1514 - Aceite y manteca	195,4	201,9	205,2	243,0	185,0	187,2	193,5	254,7	226,0	242,8	206,5	243,1	180,9	185,4	1514 - Aceite y manteca
1520 - Quesos y mantequillas	234,8	152,9	237,4	476,2	757,3	442,2	321,5	93,3	76,9	105,7	96,0	96,0	97,7	80,9	1520 - Quesos y mantequillas
1543 - Chocolates	117,7	8,7	52,8	107,1	193,3	45,1	78,3	78,2	68,9	39,7	27,2	44,1	44,3	44,6	1543 - Chocolates
1554 - Bebidas gaseosas	47,3	43,8	43,6	45,2	61,7	48,2	55,1	58,0	54,4	49,3	52,0	47,8	39,3	47,8	1554 - Bebidas gaseosas
2010 - Madera aserrada	26,8	52,5	42,3	62,3	38,5	35,2	34,3	28,2	27,8	15,4	17,3	21,4	19,0	17,3	2010 - Madera aserrada
2411 - Jabón	359,1	302,3	382,6	327,0	328,1	312,6	304,3	401,5	332,8	362,5	267,8	259,0	208,7	231,8	2411 - Jabón
2695 - Ladrillos, bloques y adoquines	137,9	128,2	85,6	176,8	152,4	140,0	147,1	114,6	80,1	85,5	96,0	109,3	133,5	162,3	2695 - Ladrillos, bloques y adoquines
2694 - Cemento	183,0	198,3	206,1	215,6	193,5	197,3	168,1	208,7	207,4	179,4	171,2	196,1	186,5	213,6	2694 - Cemento
TOTAL	166,9	171,	176,5	214,2	196,4	175,7	170,9	189,2	160,8	162,7	143,1	164,9	133,3	142,3	TOTAL

1/ cifras preliminares

Fuente: Dirección Regional de la Producción de San Martín - Encuesta a Empresas Industriales.

Elaboración: BCRP. Sucursal Iquitos. Departamento de Estudios Económicos.

Anexo Nº 06

SAN MARTIN: PRODUCCIÓN MANUFACTURERA ^{1/}
(Variación porcentual)

C I I U	2013/2012							2014/2013							C I I U
	Jul.	Ago.	Set.	Oct.	Nov.	Dic.	Ene.-Dic.	Ene.	Feb.	Mar.	Abr.	May.	Jun.	Jul.	
MANUFACTURA PRIMARIA	85,7	-29,3	-30,7	-	14,9	-9,0	2,1	-63,2	-99,3	-100,0	-100,0	-100,0	-100,0	-91,7	MANUFACTURA PRIMARIA
2320 - Biodiesel	85,6	-29,3	-30,7	-	14,9	-9,0	2,1	-63,2	-99,3	-100,0	-100,0	-100,0	-100,0	-91,7	2320 - Biodiesel
MANUFACTURA NO PRIMARIA	8,5	7,9	23,4	23,1	24,4	34,3	13,9	29,1	17,1	38,8	6,3	6,7	-4,8	-6,0	MANUFACTURA NO PRIMARIA
1514 - Aceite y manteca	-5,3	-2,9	10,5	17,8	10,1	20,3	4,1	57,2	39,5	44,7	10,1	7,5	-8,8	-5,1	1514 - Aceite y manteca
1520 - Quesos y mantequillas	176,4	72,6	210,9	107,0	59,1	541,9	165,4	-83,2	-84,3	-54,2	0,5	9,3	0,1	-65,6	1520 - Quesos y mantequillas
1543 - Chocolates	303,2	-80,1	1 060,9	138,7	-	-55,7	180,6	-37,3	-44,8	-	604,7	13,5	-64,0	-62,1	1543 - Chocolates
1554 - Bebidas gaseosas	-15,1	-37,5	-34,2	-34,4	2,1	-27,3	-12,2	-24,4	5,9	-7,3	-26,3	-27,1	-27,1	1,2	1554 - Bebidas gaseosas
2010 - Madera aserrada	-18,9	19,4	-9,9	-30,1	-23,7	-4,3	-3,0	12,6	-12,5	-38,2	-37,4	-16,5	1,5	-35,4	2010 - Madera aserrada
2411 - Jabón	47,0	36,8	64,7	35,9	17,7	5,7	20,8	78,1	47,6	17,3	-7,0	-5,6	-34,5	-35,5	2411 - Jabón
2695 - Ladrillos, bloques y adoquines	-8,9	-22,6	-19,3	-11,0	11,1	-17,4	-6,7	-34,6	-62,4	-41,1	-31,6	-15,9	-5,0	17,7	2695 - Ladrillos, bloques y adoquines
2694 - Cemento	34,8	41,1	53,3	40,1	53,3	37,9	19,9	83,7	54,0	112,6	10,7	13,4	14,3	16,8	2694 - Cemento
TOTAL	13,3	2,4	15,1	36,3	23,2	28,5	12,4	10,6	-6,2	23,8	-8,5	-2,	-11,7	-14,7	TOTAL

1/ cifras preliminares

Fuente: Dirección Regional de la Producción de San Martín - Encuesta a Empresas Industriales.

Elaboración: BCRP. Sucursal Iquitos. Departamento de Estudios Económicos.



Anexo Nº 07

**EMPLEO FORMAL URBANO EN EMPRESAS DE 10 Y MÁS TRABAJADORES
EN LA CIUDAD DE TARAPOTO POR SECTORES ECONÓMICOS
(Variación porcentual con respecto al mismo mes del año anterior)**

Año	Mes	Primario ^{1/}	Industria	Comercio	Transporte	Servicios ^{2/}	Total
2013	JUL.	6,6	-5,7	17,2	9,7	6,0	8,8
	AGO.	6,3	-2,7	16,1	18,5	5,4	8,7
	SET.	5,0	3,0	13,5	13,3	5,9	8,2
	OCT.	10,5	7,0	13,7	15,5	7,4	9,8
	NOV.	11,0	-2,4	11,9	14,3	7,1	8,5
	DIC.	7,1	-1,8	11,7	12,5	7,3	8,3
2014	ENE.	7,9	-4,2	3,5	11,0	-3,6	0,5
	FEB.	10,7	-5,5	6,0	14,0	1,7	4,2
	MAR.	10,1	-6,8	4,7	13,0	0,2	2,8
	ABR.	9,7	-10,2	3,7	14,5	1,6	2,8
	MAY.	10,9	-9,0	2,0	14,5	11,1	6,8
	JUN.	10,4	-8,0	0,2	15,0	5,8	3,7
	JUL. ^{3/}	5,8	-6,1	-1,6	17,0	4,8	2,5

Nota: La información corresponde al primer día de cada mes.

1/ Conformada por las subramas agricultura, pesca y minería.

2/ Conformada por las subramas servicios prestados a empresas, restaurantes y hoteles, establecimientos financieros, enseñanza, servicios sociales y comunales; y electricidad, gas y agua.

3/ Preliminar.

Fuente: MTPE – Encuesta Nacional de Variación Mensual del Empleo (ENVME).

Elaboración: BCRP. Sucursal Iquitos. Departamento de Estudios Económicos.

Anexo Nº 08

SAN MARTÍN: EXPORTACIONES FOB POR GRUPO DE PRODUCTOS
(Millones US\$)

	2013							2014							
	Jul.	Ago.	Set.	Oct.	Nov.	Dic.	Ene.-Dic.	Ene.	Feb.	Mar.	Abr.	May.	Jun.	Jul.	
1. Productos tradicionales	6,9	8,6	3,9	5,5	5,2	4,4	50,2	2,0	0,8	1,2	0,9	2,5	6,3	7,4	1. Productos tradicionales
- Algodón	0,0	0,0	0,0	0,0	0,0	0,0	0,0	0,0	0,0	0,0	0,0	0,0	0,0	0,0	- Algodón
- Café verde en grano seco	6,9	8,6	3,9	5,5	5,2	4,4	50,2	2,0	0,8	1,2	0,9	2,5	6,3	7,4	- Café verde en grano seco
	0,0	0,0	0,0	0,0	0,0	0,0	0,0	0,0	0,0	0,0	0,0	0,0	0,0	0,0	
2. Productos no tradicionales	7,5	6,7	3,8	4,3	3,9	4,8	46,3	3,9	5,4	4,6	4,6	7,3	7,4	14,1	2. Productos no tradicionales
- Forestales	0,2	0,1	0,0	0,0	0,4	0,3	1,5	0,0	0,1	0,1	0,1	0,0	0,0	0,0	- Forestales
* Madera aserrada	0,0	0,1	0,0	0,0	0,1	0,0	0,4	0,0	0,0	0,0	0,0	0,0	0,0	0,0	* Madera aserrada
* Tablillas y Frisos	0,0	0,0	0,0	0,0	0,1	0,0	0,2	0,0	0,0	0,0	0,0	0,0	0,0	0,0	* Tablillas y Frisos
* Machihembrado	0,1	0,0	0,0	0,0	0,0	0,0	0,2	0,0	0,0	0,0	0,0	0,0	0,0	0,0	* Machihembrado
* Otros acabados	0,1	0,0	0,0	0,0	0,3	0,2	0,8	0,0	0,0	0,0	0,0	0,0	0,0	0,0	* Otros acabados
- Pesqueros	0,5	0,5	0,0	0,0	0,2	0,0	1,5	0,0	0,0	0,0	0,0	0,1	0,0	0,0	- Pesqueros
* Paiche salado	0,5	0,5	0,0	0,0	0,2	0,0	1,5	0,0	0,0	0,0	0,0	0,1	0,0	0,0	* Paiche salado
- Agroindustriales	6,7	6,1	3,8	4,3	3,2	4,5	43,0	3,8	5,2	4,5	4,4	6,9	7,1	13,8	- Agroindustriales
* Conservas de palmito	0,1	0,4	0,1	0,1	0,2	0,3	2,5	0,2	0,0	0,1	0,1	0,1	0,1	0,0	* Conservas de palmito
* Tabaco negro / rubio	0,0	0,0	0,5	0,2	0,3	0,0	1,3	0,2	0,0	0,1	0,4	0,4	0,1	0,1	* Tabaco negro / rubio
* Manteca y aceite de palma	0,2	0,4	0,2	0,4	0,1	0,0	2,8	0,0	0,4	0,5	0,4	0,5	0,3	0,0	* Manteca y aceite de palma
* Cacao y cáscara de cacao	6,0	5,2	2,7	3,4	2,0	3,6	33,3	3,1	4,6	3,3	2,9	5,1	6,3	12,8	* Cacao y cáscara de cacao
* Aceite de sachá inchi	0,1	0,1	0,1	0,1	0,7	0,3	1,8	0,2	0,1	0,5	0,3	0,6	0,3	0,5	* Aceite de sachá inchi
* Uña de gato	0,0	0,0	0,0	0,0	0,0	0,0	0,0	0,0	0,0	0,0	0,0	0,0	0,0	0,0	* Uña de gato
* Chocolates	0,0	0,0	0,0	0,0	0,0	0,0	0,0	0,0	0,0	0,0	0,0	0,0	0,0	0,0	* Chocolates
* Puros	0,0	0,0	0,1	0,0	0,0	0,0	0,2	0,0	0,0	0,0	0,0	0,0	0,0	0,0	* Puros
* Otros ^{1/}	0,2	0,0	0,1	0,0	0,0	0,4	1,1	0,1	0,0	0,0	0,2	0,2	0,0	0,3	* Otros ^{1/}
- Resto ^{2/}	0,0	0,0	0,0	0,0	0,0	0,0	0,3	0,1	0,1	0,0	0,1	0,4	0,3	0,3	- Resto ^{2/}
TOTAL EXPORTACIONES (1+2)	14,4	15,3	7,7	9,8	9,1	9,2	96,5	5,9	6,2	5,8	5,6	9,9	13,7	21,5	TOTAL EXPORTACIONES (1+2)

1/ Plantas vivas, achiote, maca, semillas de pijuayo, etc.

2/ Manufactura de piedras preciosas, bisutería, material publicitario, objetos de adorno, etc.

Fuente: SUNAT (www.sunat.gob.pe)

Elaboración: BCRP. Sucursal Iquitos. Departamento de Estudios Económicos.



Anexo Nº 09

SAN MARTÍN: GASTOS NO FINANCIEROS DEL GOBIERNO NACIONAL ^{1/}
(Millones de nuevos soles)

	2013							Ene.-Dic.	2014							
	Jul.	Ago.	Set.	Oct.	Nov.	Dic.	Ene.		Feb.	Mar.	Abr.	May.	Jun.	Jul.		
GASTOS NO FINANCIEROS	43,8	55,0	57,5	69,0	64,8	78,2	683,0	40,9	75,5	36,4	60,1	49,2	55,4	50,7	GASTOS NO FINANCIEROS	
a. GASTOS CORRIENTES	24,2	39,7	39,0	40,8	44,6	54,0	447,1	29,1	37,7	27,1	45,9	31,1	39,0	34,6	a. GASTOS CORRIENTES	
1. Personal y obligaciones	16,7	14,6	14,3	13,6	14,6	18,3	180,7	13,3	11,9	12,2	12,0	12,4	12,3	15,1	1. Personal y obligaciones	
2. Pensiones y prestaciones sociales	1,2	0,7	0,8	2,0	0,9	1,3	11,9	1,1	0,8	0,9	1,6	0,8	0,9	1,3	2. Pensiones y prestaciones sociales	
3. Bienes y servicios	6,0	22,3	17,5	15,0	23,3	12,2	141,4	3,3	13,9	8,1	16,1	7,3	7,2	16,0	3. Bienes y servicios	
4. Otros gastos corrientes	0,2	1,1	1,7	4,3	4,8	20,3	79,2	10,2	2,9	1,1	10,2	8,8	15,9	0,5	5. Otros gastos corrientes	
5. Donaciones y transferencias	0,0	1,0	4,8	5,9	0,9	1,8	33,9	1,2	8,2	4,9	5,9	1,7	2,7	1,8	5. Donaciones y transferencias	
b. GASTOS DE CAPITAL	19,6	15,3	18,5	28,2	20,3	24,2	235,9	11,8	37,8	9,3	14,3	18,2	16,4	16,1	b. GASTOS DE CAPITAL	
1. Adquisición de activos no financieros	18,0	14,9	18,1	17,2	19,4	23,5	195,4	11,8	22,0	7,0	14,3	17,9	14,5	16,1	1. Adquisición de activos no financieros	
2. Otros gastos de capital	0,1	0,0	0,0	9,5	0,0	0,1	10,1	0,0	0,0	0,0	0,0	0,0	0,1	0,0	2. Donaciones y transferencias	
3. Donaciones y transferencias	1,5	0,4	0,4	1,4	0,9	0,5	30,4	0,0	15,8	2,3	0,0	0,2	1,8	0,0	3. Otros gastos de capital	

1/ Información actualizada al 31 de agosto de 2014.

Fuente: Ministerio de Economía y Finanzas.

Elaboración. BCRP Sucursal Iquitos. Departamento de Estudios Económicos.

Anexo Nº 10

SAN MARTÍN: GASTOS NO FINANCIEROS DEL GOBIERNO REGIONAL ^{1/}
(Millones de nuevos soles)

	2013							2014							
	Jul.	Ago.	Set.	Oct.	Nov.	Dic.	Ene.-Dic.	Ene.	Feb.	Mar.	Abr.	May.	Jun.	Jul.	
GASTOS NO FINANCIEROS	49,0	63,4	78,0	95,7	109,8	108,1	934,7	91,4	69,1	62,9	56,1	69,3	131,0	94,6	GASTOS NO FINANCIEROS
a. GASTOS CORRIENTES	45,1	43,2	43,9	40,1	48,2	73,2	536,3	42,5	43,2	41,1	43,1	46,2	47,0	75,3	a. GASTOS CORRIENTES
1. Personal y obligaciones	33,3	29,7	29,4	29,9	30,9	42,1	375,4	35,2	32,3	30,0	31,2	31,0	32,4	59,8	1. Personal y obligaciones
2. Pensiones y prestaciones sociales	4,2	3,3	3,6	3,3	3,4	6,7	48,0	4,7	3,5	3,3	4,0	3,9	3,2	5,1	2. Pensiones y prestaciones sociales
3. Bienes y servicios	7,4	9,8	10,1	6,9	13,8	22,1	107,5	2,6	7,3	7,7	7,9	11,2	11,3	10,0	3. Bienes y servicios
4. Otros gastos corrientes	0,2	0,4	0,7	0,1	0,1	2,3	5,4	0,0	0,1	0,1	0,0	0,1	0,2	0,4	4. Otros gastos corrientes
b. GASTOS DE CAPITAL	3,9	20,2	34,1	55,6	61,7	34,8	398,5	48,9	26,0	21,8	13,1	23,1	84,0	19,3	b. GASTOS DE CAPITAL
1. Adquisición de activos no financieros	3,9	20,2	34,1	55,6	61,7	34,8	392,2	48,9	26,0	21,8	13,1	23,1	84,0	19,3	1. Adquisición de activos no financieros
2. Donaciones y transferencias	0,0	0,0	0,0	0,0	0,0	0,0	6,2	0,0	0,0	0,0	0,0	0,0	0,0	0,0	2. Donaciones y transferencias
3. Otros gastos de capital	0,0	0,0	0,0	0,0	0,0	0,0	0,0	0,0	0,0	0,0	0,0	0,0	0,0	0,0	3. Otros gastos de capital

1/ Información actualizada al 31 de agosto de 2014.

Fuente: Ministerio de Economía y Finanzas.

Elaboración: BCRP Sucursal Iquitos. Departamento de Estudios Económicos.



Anexo Nº 11

SAN MARTÍN: GASTOS NO FINANCIEROS DE LOS GOBIERNOS LOCALES 1/
(Millones de nuevos soles)

	2013							2014							
	Jul.	Ago.	Set.	Oct.	Nov.	Dic.	Ene.-Dic.	Ene.	Feb.	Mar.	Abr.	May.	Jun.	Jul.	
GASTOS NO FINANCIEROS	84,2	25,3	39,7	42,6	32,5	97,3	506,3	22,0	30,3	37,9	38,5	35,1	39,4	49,5	GASTOS NO FINANCIEROS
a. GASTOS CORRIENTES	15,5	15,0	14,6	15,6	14,1	20,0	177,1	12,8	14,6	16,3	14,5	16,6	15,9	17,8	a. GASTOS CORRIENTES
1. Personal y obligaciones	3,7	3,2	3,2	3,5	3,2	4,2	40,8	4,0	3,4	3,5	3,4	3,2	3,1	4,5	1. Personal y obligaciones
2. Pensiones y prestaciones sociales	1,3	1,3	0,9	1,5	1,1	2,0	13,6	0,3	1,1	1,2	1,0	1,1	1,0	1,1	2. Pensiones y prestaciones sociales
3. Bienes y servicios	9,8	9,8	9,9	9,5	9,1	11,7	110,7	8,5	9,9	10,8	9,6	11,5	10,6	11,4	3. Bienes y servicios
4. Donaciones y transferencias	0,6	0,6	0,5	1,0	0,6	2,0	10,2	0,0	0,2	0,6	0,5	0,6	0,9	0,6	4. Donaciones y transferencias
5. Otros gastos corrientes	0,2	0,1	0,1	0,1	0,2	0,0	1,8	0,1	0,2	0,2	0,2	0,2	0,2	0,2	5. Otros gastos corrientes
b. GASTOS DE CAPITAL	68,6	10,2	25,1	26,9	18,4	77,3	329,2	9,2	15,6	21,6	23,9	18,5	23,4	31,7	b. GASTOS DE CAPITAL
1. Adquisición de activos no financieros	68,6	10,2	25,1	26,9	18,4	77,2	328,9	9,2	15,6	21,6	23,9	18,5	23,4	31,7	1. Adquisición de activos no financieros
2. Donaciones y transferencias	0,0	0,0	0,0	0,0	0,0	0,1	0,3	0,0	0,0	0,0	0,0	0,0	0,0	0,0	2. Donaciones y transferencias
3. Otros gastos de capital	0,0	0,0	0,0	0,0	0,0	0,0	0,0	0,0	0,0	0,0	0,0	0,0	0,0	0,0	3. Otros gastos de capital

1/ Información actualizada al 31 de agosto de 2014.

Fuente: Ministerio de Economía y Finanzas.

Elaboración. BCRP Sucursal Iquitos. Departamento de Estudios Económicos.

Anexo Nº 12

SAN MARTÍN: INVERSIÓN NO FINANCIERA DEL GOBIERNO NACIONAL ^{1/}
(Millones de nuevos soles)

FUNCIONES	2013							2014							FUNCIONES
	Jul.	Ago.	Set.	Oct.	Nov.	Dic.	Ene.-Dic.	Ene.	Feb.	Mar.	Abr.	May.	Jun.	Jul.	
AGROPECUARIA	0,3	0,3	0,5	1,6	0,7	1,2	6,0	0,0	0,0	0,1	0,3	0,2	0,3	0,3	AGROPECUARIA
DEFENSA Y SEGURIDAD NACIONAL	0,0	0,0	0,0	0,0	0,0	0,0	0,0	0,0	7,6	-7,6	0,0	9,1	0,3	0,0	DEFENSA Y SEGURIDAD NACIONAL
CULTURA Y DEPORTE	0,0	0,0	0,0	0,0	0,0	0,0	0,0	0,0	0,0	0,0	0,0	0,0	0,0	0,0	CULTURA Y DEPORTE
EDUCACIÓN	1,8	1,3	1,2	1,8	2,2	5,8	23,6	0,0	0,3	1,3	3,7	0,5	1,4	1,3	EDUCACIÓN
ENERGÍA	0,2	0,2	0,2	1,0	0,3	0,4	7,2	1,1	1,9	0,1	0,1	0,4	0,5	0,9	ENERGÍA
JUSTICIA	0,6	0,5	0,1	0,3	0,2	0,6	4,4	0,0	0,0	0,1	0,0	0,0	0,0	0,2	JUSTICIA
AMBIENTE	0,2	0,2	0,2	0,4	0,3	0,4	2,3	0,2	0,2	0,2	0,9	0,3	0,5	0,4	AMBIENTE
ORDEN PUBLICO Y SEGURIDAD	0,0	0,0	0,0	0,0	0,1	0,5	2,5	0,0	0,0	0,0	0,0	0,0	0,0	0,0	ORDEN PUBLICO Y SEGURIDAD
PLANEAMIENTO, GESTION Y RESERVA	0,8	0,6	0,1	0,8	0,2	0,4	3,6	0,0	0,0	0,0	0,0	0,5	-0,4	0,4	PLANEAMIENTO, GESTION Y RESERVA
PROTECCION SOCIAL	0,0	0,0	0,0	0,0	0,0	0,0	0,1	0,0	0,0	0,0	0,0	0,0	0,0	0,0	PROTECCION SOCIAL
SALUD	0,0	0,6	0,0	0,0	0,0	0,0	0,6	0,0	0,0	0,0	0,0	0,0	0,0	1,2	SALUD
SANEAMIENTO	0,0	0,0	0,0	0,2	0,3	0,1	0,7	0,0	0,0	0,0	0,0	0,0	0,0	0,0	SANEAMIENTO
TRANSPORTE	14,1	11,1	15,8	11,3	15,0	14,3	144,2	10,5	11,9	12,5	9,2	6,8	11,7	11,2	TRANSPORTE
COMUNICACIONES	0,0	0,0	0,0	0,0	0,0	0,0	0,1	0,0	0,0	0,0	0,0	0,0	0,0	0,0	COMUNICACIONES
TURISMO	0,0	0,0	0,0	0,0	0,0	0,0	0,0	0,0	0,1	0,3	0,0	0,1	0,1	0,0	TURISMO
TOTAL INVERSIONES	18,0	14,9	18,1	17,2	19,4	23,5	195,4	11,8	22,0	7,0	14,3	17,9	14,5	16,1	TOTAL INVERSIONES

1/ Información actualizada al 31 de agosto de 2014.

Fuente: Ministerio de Economía y Finanzas.

Elaboración: BCRP. Sucursal Iquitos. Departamento de Estudios Económicos.



Anexo Nº 13

SAN MARTÍN: INVERSIÓN NO FINANCIERA DEL GOBIERNO REGIONAL ^{1/}
(Millones de nuevos soles)

FUNCIONES	2013							2014							FUNCIONES
	Jul.	Ago.	Set.	Oct.	Nov.	Dic.	Ene.-Dic.	Ene.	Feb.	Mar.	Abr.	May.	Jun.	Jul.	
AGROPECUARIA	-1,8	5,3	-1,2	10,1	3,5	1,6	31,6	8,6	2,5	3,1	0,4	2,5	4,4	1,8	AGROPECUARIA
CULTURA Y DEPORTE	0,3	0,7	0,2	0,0	0,0	0,0	3,0	0,0	0,0	0,0	0,0	0,0	0,1	0,1	CULTURA Y DEPORTE
EDUCACIÓN	3,3	2,3	4,0	1,8	2,6	5,9	36,3	0,3	1,6	1,2	1,0	0,7	4,1	0,7	EDUCACIÓN
ENERGÍA	-0,1	0,2	0,5	0,0	0,2	0,1	3,6	0,0	0,1	0,0	0,0	0,0	0,0	0,0	ENERGÍA
MEDIO AMBIENTE	0,6	0,3	0,3	0,2	0,3	0,6	4,5	0,2	0,1	0,2	0,2	0,2	0,2	0,4	MEDIO AMBIENTE
ORDEN PUBLICO Y SEGURIDAD	0,0	0,0	0,0	0,2	0,4	0,3	1,3	0,0	0,1	0,3	0,0	0,2	0,2	0,2	ORDEN PUBLICO Y SEGURIDAD
PESCA	0,1	0,1	0,1	0,1	0,1	0,1	1,1	0,0	0,0	0,0	0,0	0,0	0,0	0,0	PESCA
PLANEAMIENTO, GESTION Y RESERVA	4,3	4,1	4,6	4,1	4,1	7,3	49,3	2,0	2,6	3,2	3,2	2,9	2,7	4,0	PLANEAMIENTO, GESTION Y RESERVA
PROTECCION SOCIAL	0,0	0,0	0,0	0,0	0,0	0,0	0,0	0,0	0,0	0,0	0,0	0,0	0,0	0,0	PROTECCION SOCIAL
SALUD	1,4	-6,1	11,4	24,2	35,1	12,5	116,8	3,9	5,8	3,0	1,7	4,3	6,6	7,2	SALUD
SANEAMIENTO	2,5	2,9	3,7	2,3	2,8	1,8	37,9	2,3	1,7	3,0	1,3	3,9	3,4	1,8	SANEAMIENTO
TRABAJO	0,0	0,0	0,1	0,0	0,0	0,0	0,1	0,0	0,0	0,0	0,0	0,0	0,0	0,0	TRABAJO
TRANSPORTE	-6,7	10,3	10,1	11,7	12,2	4,5	104,5	31,5	11,4	7,9	5,0	8,2	61,9	3,0	TRANSPORTE
COMUNICACIONES	0,0	0,0	0,3	0,0	0,2	0,0	0,5	0,0	0,0	0,0	0,0	0,0	0,0	0,0	COMUNICACIONES
COMERCIO	0,0	0,0	0,0	0,0	0,0	0,0	0,0	0,0	0,0	0,0	0,0	0,0	0,0	0,0	COMERCIO
TURISMO	0,1	0,0	0,1	0,8	0,2	0,2	1,7	0,2	0,1	0,1	0,2	0,1	0,3	0,2	TURISMO
VIVIENDA Y DESARROLLO URBANO	0,0	0,0	0,0	0,0	0,0	0,0	0,0	0,0	0,0	0,0	0,0	0,0	0,0	0,0	VIVIENDA Y DESARROLLO URBANO
TOTAL INVERSIONES	3,9	20,2	34,1	55,6	61,7	34,8	392,2	48,9	26,0	21,8	13,1	23,1	84,0	19,3	TOTAL INVERSIONES

1/ Información actualizada al 31 de agosto de 2014.

Fuente: Ministerio de Economía y Finanzas.

Elaboración: BCRP. Sucursal Iquitos. Departamento de Estudios Económicos.



Anexo Nº 14

SAN MARTÍN: INVERSIÓN NO FINANCIERA DE LOS GOBIERNOS LOCALES ^{1/}
(Millones de nuevos soles)

FUNCIONES	2013							2014							FUNCIONES
	Jul.	Ago.	Set.	Oct.	Nov.	Dic.	Ene.-Dic.	Ene.	Feb.	Mar.	Abr.	May.	Jun.	Jul.	
AGROPECUARIA	0,2	0,1	0,1	0,1	0,1	0,1	2,2	0,0	0,2	0,2	0,2	0,3	0,2	0,3	AGROPECUARIA
CULTURA Y DEPORTE	0,4	0,4	0,3	0,7	0,4	1,4	5,8	0,2	0,2	0,7	0,5	0,6	2,1	3,8	CULTURA Y DEPORTE
COMERCIO	0,1	2,5	0,0	0,0	0,1	-2,5	0,8	0,0	1,0	0,3	3,6	0,2	0,1	-1,9	COMERCIO
EDUCACIÓN	19,5	3,5	2,7	9,8	-3,1	18,2	66,8	2,3	4,0	2,9	2,6	2,7	6,8	5,6	EDUCACIÓN
ENERGÍA	1,2	-0,4	0,1	0,2	0,1	0,0	3,5	0,2	0,1	0,4	0,1	0,1	0,5	0,3	ENERGÍA
INDUSTRIA	0,0	0,0	0,0	0,0	0,0	0,0	0,0	0,0	0,0	0,0	0,0	0,0	0,0	0,0	INDUSTRIA
AMBIENTE	0,7	0,3	0,2	0,4	0,8	0,8	5,7	0,1	0,9	0,6	0,6	0,6	0,7	0,9	AMBIENTE
ORDEN PUBLICO Y SEGURIDAD	1,8	1,1	1,8	1,3	1,7	2,1	16,2	0,1	0,8	1,2	0,7	0,8	0,9	0,7	ORDEN PUBLICO Y SEGURIDAD
PESCA	0,0	0,0	0,0	0,1	0,0	0,0	0,2	0,0	0,0	0,0	0,0	0,0	0,0	0,0	PESCA
PLANEAMIENTO, GESTION Y RESERVA	1,1	1,2	1,1	1,4	1,3	5,0	19,7	1,3	1,0	1,7	0,8	1,8	1,4	1,1	PLANEAMIENTO, GESTION Y RESERVA
PROTECCION SOCIAL	0,2	0,1	0,1	0,1	0,1	0,2	2,3	0,1	0,2	0,5	0,2	0,3	0,2	0,3	PROTECCION SOCIAL
SALUD	0,9	0,2	0,3	0,3	0,3	0,6	4,4	0,2	0,2	0,3	0,3	0,5	0,5	0,3	SALUD
SANEAMIENTO	14,3	8,6	2,9	6,2	4,3	8,5	68,4	1,0	1,3	4,9	6,6	2,9	2,2	4,7	SANEAMIENTO
TRABAJO	0,0	0,0	0,0	0,0	0,0	0,0	0,1	0,0	0,1	0,0	0,0	0,0	0,0	0,0	TRABAJO
TRANSPORTE	26,9	-8,4	11,1	5,3	10,5	39,1	109,4	3,2	5,3	5,8	6,7	6,3	7,2	15,1	TRANSPORTE
COMUNICACIONES	0,0	0,0	0,0	0,0	0,0	0,0	0,0	0,0	0,0	0,0	0,0	0,0	0,0	0,0	COMUNICACIONES
TURISMO	0,0	0,0	0,0	0,0	0,3	1,3	3,9	0,1	0,1	0,1	0,3	0,1	0,1	0,0	TURISMO
VIVIENDA Y DESARROLLO URBANO	1,3	0,9	4,6	1,1	1,4	2,4	19,5	0,3	0,2	1,9	0,7	1,1	0,6	0,5	VIVIENDA Y DESARROLLO URBANO
TOTAL INVERSIONES	68,6	10,2	25,1	26,9	18,4	77,2	328,9	9,2	15,6	21,6	23,9	18,5	23,4	31,7	TOTAL INVERSIONES

1/ Información actualizada al 31 de agosto de 2014.

Fuente: Ministerio de Economía y Finanzas.

Elaboración: BCRP. Sucursal Iquitos. Departamento de Estudios Económicos.



Anexo Nº 15

SAN MARTÍN: DEPÓSITOS TOTALES POR ENTIDAD
(Saldos en millones de nuevos soles)

	2013						2014							
	Jul.	Ago.	Set.	Oct.	Nov.	Dic.	Ene.	Feb.	Mar.	Abr.	May.	Jun.	Jul.	
A. BANCA MÚLTIPLE	296,0	292,3	278,4	281,9	292,9	300,2	308,5	319,4	312,5	336,2	350,4	352,5	363,4	A. BANCA MÚLTIPLE
Banco Continental	123,5	126,2	116,7	117,2	128,1	130,4	134,5	140,4	137,7	160,0	167,2	164,7	168,6	Banco Continental
Banco de Crédito	105,3	99,6	93,8	95,3	99,1	101,0	101,8	106,1	103,6	101,8	105,4	108,9	113,7	Banco de Crédito
Banco Interbank	28,4	28,4	27,3	29,1	26,6	27,9	29,1	28,8	30,2	30,1	29,8	30,4	30,8	Banco Interbank
Banco Scotiabank	29,3	27,9	30,3	30,6	28,7	30,2	31,4	32,4	30,3	33,1	36,2	36,2	37,7	Banco Scotiabank
Banco MiBanco	8,3	9,0	8,9	8,5	9,1	9,2	10,2	9,9	9,1	9,6	10,0	10,0	9,8	Banco MiBanco
Banco Azteca	0,8	0,8	0,7	0,7	0,8	0,8	0,7	0,8	0,7	0,7	0,7	0,7	0,8	Banco Azteca
Banco Financiero	0,5	0,5	0,5	0,4	0,6	0,8	0,6	0,6	0,7	0,8	0,4	0,7	0,4	Banco Financiero
Banco BanBif	-	-	-	-	-	0,0	0,2	0,3	0,2	0,2	0,7	0,9	1,4	Banco BanBif
B. EMPRESAS FINANCIERAS	3,1	3,4	3,3	3,3	3,9	3,9	4,0	3,9	3,8	3,9	4,3	4,0	4,4	B. EMPRESAS FINANCIERAS
Financiera CrediScotia	1,9	1,9	2,0	1,9	2,0	1,8	1,7	1,8	1,6	1,7	1,9	1,7	2,0	Financiera CrediScotia
Financiera Confianza	1,2	1,5	1,3	1,4	1,9	2,1	2,3	2,1	2,2	2,2	2,4	2,3	2,4	Financiera Confianza
C. CAJAS MUNICIPALES	87,1	90,0	89,6	87,5	92,2	92,7	95,0	98,9	98,6	100,8	108,5	110,3	114,8	C. CAJAS MUNICIPALES
C.M.A.C. de Piura	66,8	66,3	66,8	66,4	69,6	70,5	72,3	72,3	71,7	73,8	80,8	82,4	87,4	C.M.A.C. de Piura
C.M.A.C. de Paita	10,6	13,4	12,4	10,6	10,9	10,5	10,6	10,2	10,3	10,4	11,2	10,9	10,4	C.M.A.C. de Paita
C.M.A.C. de Maynas	7,9	8,6	8,5	8,3	9,2	8,9	9,0	13,8	13,6	13,5	13,2	13,7	13,1	C.M.A.C. de Maynas
C.M.A.C. de Trujillo	1,8	1,7	1,9	2,1	2,3	2,6	2,6	2,2	2,5	2,4	2,5	2,3	2,9	C.M.A.C. de Trujillo
C.M.A.C. de Huancayo	0,0	0,0	0,0	0,1	0,2	0,3	0,5	0,4	0,5	0,7	0,9	1,1	1,1	C.M.A.C. de Huancayo
C.M.C.P. Lima	0,0	0,0	0,0	0,0	0,0	0,0	0,0	0,0	0,0	0,0	0,0	0,0	0,0	C.M.C.P. Lima
D. CAJAS RURALES	1,0	0,9	0,9	0,9	0,8	0,7	0,7	0,5	0,5	0,6	0,6	0,5	0,5	D. CAJAS RURALES
C.R.A.C. Credinka	1,0	0,9	0,9	0,9	0,8	0,7	0,7	0,5	0,5	0,5	0,5	0,4	0,4	C.R.A.C. Credinka
C.R.A.C. Sipán	0,0	0,0	0,0	0,0	0,0	0,0	0,0	0,0	0,0	0,1	0,1	0,1	0,1	C.R.A.C. Sipán
E. BANCO DE LA NACIÓN	155,9	146,9	146,2	171,5	156,7	149,0	150,8	158,6	161,3	160,5	155,6	158,8	163,6	E. BANCO DE LA NACIÓN
DEPÓSITOS TOTALES	543,1	533,6	518,4	545,0	546,5	546,6	559,0	581,4	576,7	601,9	619,5	626,1	646,7	DEPÓSITOS TOTALES

Fuente: Superintendencia de Banca, Seguros y AFP.

Elaboración: BCRP. Sucursal Iquitos. Departamento de Estudios Económicos.

Anexo Nº 16

SAN MARTÍN: CRÉDITO TOTAL ^{1/}
(Saldos en millones de nuevos soles)

	2013						2014						TOTAL	
	Jul.	Ago.	Set.	Oct.	Nov.	Dic.	Ene.	Feb.	Mar.	Abr.	May.	Jun.		Jul.
TOTAL	1 926,8	1 946,6	1 944,9	1 955,5	1 977,4	1 976,3	1 986,6	1 999,4	2 004,4	2 017,7	2 026,4	2 022,1	2 035,7	TOTAL
A. BANCA MÚLTIPLE	1 322,7	1 330,1	1 326,1	1 329,8	1 340,3	1 338,8	1 342,4	1 345,0	1 349,6	1 359,4	1 364,6	1 367,3	1 373,7	A. BANCA MÚLTIPLE
Banco Continental	485,7	488,5	482,4	479,7	481,1	482,3	483,3	488,1	490,2	495,8	498,6	500,1	498,5	Banco Continental
Banco de Crédito	412,5	412,8	412,7	419,0	423,7	424,6	424,8	421,9	421,5	419,5	418,1	419,4	422,4	Banco de Crédito
Banco Interbank	147,9	150,8	153,5	153,7	153,9	154,9	155,4	155,6	156,7	158,4	158,2	159,0	159,5	Banco Interbank
Banco Scotiabank	165,9	167,1	167,8	169,3	173,8	173,5	175,7	177,8	179,5	182,8	185,3	184,2	188,2	Banco Scotiabank
Banco MiBanco	96,2	96,0	94,8	92,9	91,8	86,6	86,2	84,2	83,8	84,5	84,9	84,9	85,0	Banco MiBanco
Banco Azteca	5,7	5,8	6,0	6,1	6,1	6,2	6,2	5,9	5,8	5,6	5,6	5,5	5,4	Banco Azteca
Banco Financiero	8,9	9,1	9,0	9,2	9,8	10,8	10,9	11,4	12,1	12,8	13,9	14,3	14,8	Banco Financiero
Banco BanBif	-	-	-	-	-	-	0,0	0,0	0,0	0,0	0,0	0,0	0,0	Banco BanBif
B. EMPRESAS FINANCIERAS	150,6	150,4	149,7	150,0	151,2	148,7	148,5	148,4	148,7	151,1	154,0	154,6	156,6	B. EMPRESAS FINANCIERAS
Financiera CrediScotia	63,3	61,9	61,1	60,4	61,4	61,9	61,7	62,4	63,3	65,0	66,4	66,8	68,2	Financiera CrediScotia
Financiera Edyficar	48,4	48,7	48,7	49,3	50,1	48,1	48,3	48,6	48,6	49,2	49,9	50,2	50,5	Financiera Edyficar
Financiera Efectiva	13,0	13,6	13,9	14,4	14,9	15,8	15,8	15,6	15,7	15,7	16,1	16,2	16,3	Financiera Efectiva
Financiera Confianza	25,9	26,2	26,0	25,8	24,8	23,0	22,7	21,8	21,1	21,3	21,5	21,4	21,7	Financiera Confianza
C. CAJAS MUNICIPALES	316,6	320,9	323,5	326,4	331,9	332,7	333,4	337,1	332,3	332,6	333,6	325,3	324,6	C. CAJAS MUNICIPALES
C.M.A.C. de Piura	194,1	197,0	197,6	200,1	202,1	203,0	203,5	205,8	202,9	205,6	207,4	204,7	203,9	C.M.A.C. de Piura
C.M.A.C. de Paita	56,2	57,4	59,2	58,5	58,9	57,9	57,8	57,9	56,0	53,0	52,4	49,2	48,8	C.M.A.C. de Paita
C.M.A.C. de Trujillo	43,7	44,0	44,7	45,2	44,6	45,5	45,4	46,1	45,5	45,5	45,0	42,5	42,6	C.M.A.C. de Trujillo
C.M.A.C. de Maynas	22,7	22,5	22,1	22,4	22,5	22,1	22,4	22,5	22,5	23,0	22,8	22,5	22,8	C.M.A.C. de Maynas
C.M.A.C. de Huancayo	0,0	0,0	0,0	0,1	3,8	4,2	4,4	4,7	5,1	5,2	5,6	5,8	6,1	C.M.A.C. de Huancayo
C.M.C.P. de LIMA	-	-	-	-	-	-	0,0	0,0	0,2	0,3	0,4	0,5	0,5	C.M.C.P. de LIMA
D. CAJAS RURALES	4,9	4,8	4,5	4,2	4,1	3,7	3,6	3,5	3,4	3,3	3,3	3,3	3,2	D. CAJAS RURALES
C.R.A.C. Credinka	2,2	2,2	2,0	1,9	1,8	1,7	1,6	1,5	1,5	1,3	1,2	1,2	1,1	C.R.A.C. Credinka
C.R.A.C. Sipán	2,7	2,6	2,4	2,3	2,3	2,1	2,0	1,9	1,9	2,0	2,1	2,1	2,1	C.R.A.C. Sipán
E. EDPYMES	5,8	12,0	11,8	12,2	12,8	11,7	13,7	13,6	13,1	9,1	9,1	8,7	8,6	E. EDPYMES
Edpyme Raíz	3,6	3,4	3,3	3,2	3,3	3,4	3,5	3,6	3,3	-	-	-	-	Edpyme Raíz
Edpyme Marcimex	2,3	2,4	2,5	3,2	3,8	2,9	3,0	2,9	2,8	2,7	2,7	2,4	2,2	Edpyme Marcimex
Edpyme Acceso Crediticio	0,0	6,2	6,0	5,7	5,6	5,4	5,2	5,0	4,7	4,0	3,8	3,7	3,5	Edpyme Acceso Crediticio
Edpyme Solidaridad	-	-	-	-	-	-	2,0	2,1	2,3	2,5	2,6	2,7	2,8	Edpyme Solidaridad
Edpyme Inversiones La Cruz	-	-	-	-	-	-	-	-	-	-	-	-	-	Edpyme Inversiones La Cruz
F. BANCO DE LA NACIÓN ^{2/}	91,6	92,4	93,6	94,8	95,9	95,7	97,2	98,4	99,6	102,6	103,9	104,4	105,0	F. BANCO DE LA NACIÓN ^{2/}
G. AGROBANCO ^{3/}	34,6	36,0	35,8	38,1	41,3	45,1	47,8	53,5	57,8	59,5	57,9	58,5	63,9	G. AGROBANCO ^{3/}
TOTAL	1 926,8	1 946,6	1 944,9	1 955,5	1 977,4	1 976,3	1 986,6	1 999,4	2 004,4	2 017,7	2 026,4	2 022,1	2 035,7	TOTAL
Moneda Nacional	1 799,2	1 818,9	1 820,5	1 835,5	1 858,7	1 858,2	1 871,6	1 885,8	1 890,5	1 899,5	1 908,7	1 901,0	1 910,9	Moneda Nacional
Moneda Extranjera	127,6	127,7	124,4	120,0	118,7	118,2	115,0	113,6	113,8	118,2	117,6	121,1	124,8	Moneda Extranjera

1/ cifras preliminares.

2/ Sólo considera los créditos de consumo e hipotecario.

3/ No considera los créditos a las demás empresas del Sistema Financiero.

Fuente: Superintendencia de Banca, Seguros y AFP.

Elaboración: BCRP. Sucursal Iquitos. Departamento de Estudios Económicos.



Anexo Nº 17

SAN MARTÍN: CARTERA PESADA ^{1/}
(En porcentajes)

ENTIDADES FINANCIERAS	2013						2014						ENTIDADES FINANCIERAS	
	Jul.	Ago.	Set.	Oct.	Nov.	Dic.	Ene.	Feb.	Mar.	Abr.	May.	Jun.		Jul.
Banca Múltiple	6,6	7,2	6,9	8,1	8,4	8,7	8,8	8,5	9,5	10,1	10,1	10,3	10,8	Banca Múltiple
Empresas Financieras	12,9	13,8	13,6	13,6	12,9	12,0	11,8	11,6	11,4	11,2	10,5	10,0	9,9	Empresas Financieras
Cajas Municipales	8,2	7,9	8,0	8,4	7,4	7,9	8,6	8,8	9,3	9,4	9,2	8,5	8,7	Cajas Municipales
Cajas Rurales de Ahorro y Crédito	17,1	18,3	20,9	24,3	22,9	18,2	19,4	20,9	21,8	19,2	18,8	19,8	19,3	Cajas Rurales de Ahorro y Crédito
EDPYMEs	17,1	18,2	18,6	16,4	12,8	13,6	11,0	10,1	10,6	4,3	4,2	5,0	5,3	EDPYMEs
Banco de la Nación ^{2/}	0,9	1,0	1,0	1,0	1,0	0,9	0,8	0,8	0,8	0,8	0,8	0,9	0,9	Banco de la Nación ^{2/}
Agrobanco ^{3/}	2,7	2,7	2,9	2,7	2,8	1,7	1,5	1,4	1,7	1,8	2,6	2,4	2,0	Agrobanco ^{3/}
TOTAL	7,1	7,6	7,4	8,2	8,1	8,3	8,5	8,2	8,9	9,3	9,2	9,2	9,5	TOTAL

1/ Cifras preliminares.

2/ Sólo considera los créditos de consumo e hipotecario.

3/ No considera los créditos a las demás empresas del Sistema Financiero.

Fuente: Superintendencia de Banca, Seguros y AFP.

Elaboración: BCRP. Sucursal Iquitos. Departamento de Estudios Económicos.